جاده گناباد– قاین، کمینگاه حادثه و مرگ

جـاده گنابـاد – قاین به دلیل سـوانح دلخـراش و منجر به فـوت، در چند سـال اخیر به "جاده مرگ" معروف شـده، چنان که تصادفات این مسـیر تنها در ۲ سـال گذشته جان حدود ۶۰ نفر را گرفته است.

شهرسـتان گناباد در جنوب خراسـان رضوی و نقطه ورودی این اسـتان از استان‌های جنوبی و مرکزی کشور با هزار و ۴۵۰ کیلومتر جاده اصلی و فرعی در مسـیر تردد تعداد زیادی وسائل نقلیه سبک و سنگین و زائران و مسافران قرار دارد، اما برخی از جاده‌های این شهرسـتان از جمله مسیر گناباد – قاین همچنان دوطرفه و در طول سال شاهد حوادث مرگباری است.

از مجموع ۱۰۷ کیلومتر مسـیر گناباد تا شهرسـتان قاین در استان خراسـان جنوبی، ۳۲ کیلومتر در محدوده استان خراسان رضوی دوطرفه است که عمده حوادث فوتی و جرحی آن مربوط به ۱۴ کیلومتر ابتدایی این مسیر است.

این جاده به دلیل قرار گرفتن در مسـیر مشهد مقدس، محل عبور روزانه بیش از سه هزار دستگاه وسیله نقلیه سبک و سنگین اسـت که ایـن میزان در فصل پرتردد تابسـتان بـه ۲ برابر نیز افزایش می‌یابد.

براساس آمار حدود ۶۰ نفر در ۲ سال گذشته در این قطعه ۳۲ کیلومتری دوطرفه جان خود را از دسـت داده‌اند و شمار بیشتری نیز آسـیب دیده‌اند که از جمله می‌توان به برخورد یک دسـتگاه خودرو سـواری پژو ۴۰۵ با تریلی در شـهریور پارسال اشاره کرد که در این حادثه همه پنج عضو یک خانواده کشته شدند.

در شـهریور امسـال نیز در فاصله سـه روز ۲ نفر در سـوانح رانندگی این مسیر جان باخته و ۱۰ نفر زخمی شدند.

بخشی از سوانح جاده‌ای این مسیر، مربوط به تردد خودروهای حامل سـوخت قاچاق اسـت که خود به معضلی اساسی در این شهرستان تبدیل شده است.

مسـئول اورژانس پیش بیمارسـتانی و حوادث دانشگاه علوم پزشـکی گناباد گفـت: ضعف فرهنگ رانندگـی، رعایت نکردن قوانیـن و مقررات، تخطی از سـرعت مجاز و خـواب آلودگی از عوامل اصلی واژگونی و یا برخورد رخ به رخ تصادفات به ویژه در مسیر دوطرفه گناباد به قاین است.

محمدحسـین اسـماعیل‌زاده اضافه کرد: علاوه بر جاده‌های دوطرفـه، به دلیل رعایت نکردن قوانیـن و مقررات در برخی از جاده‌های یک طرفه هم شـاهد بروز سوانح جاده‌ای هستیم ولی تعداد آنها به خصوص برخورد رخ به رخ وسائل نقلیه در جاده‌های دوطرفه بیشتر است.

وی ضعف ایمنی خودروها را از دیگر عوامل سـوانح جاده‌ای برشـمرد و گفت: از مجمـوع هزار و ۳۰۰ سـانحه رانندگی که در نیمه نخسـت امسال در شهرسـتان‌های تابعه دانشگاه علوم پزشـکی گناباد رخ داده ۹۶۰ فقره در شهرستان گناباد و بقیه در شهرستان بجستان رخ داده است.

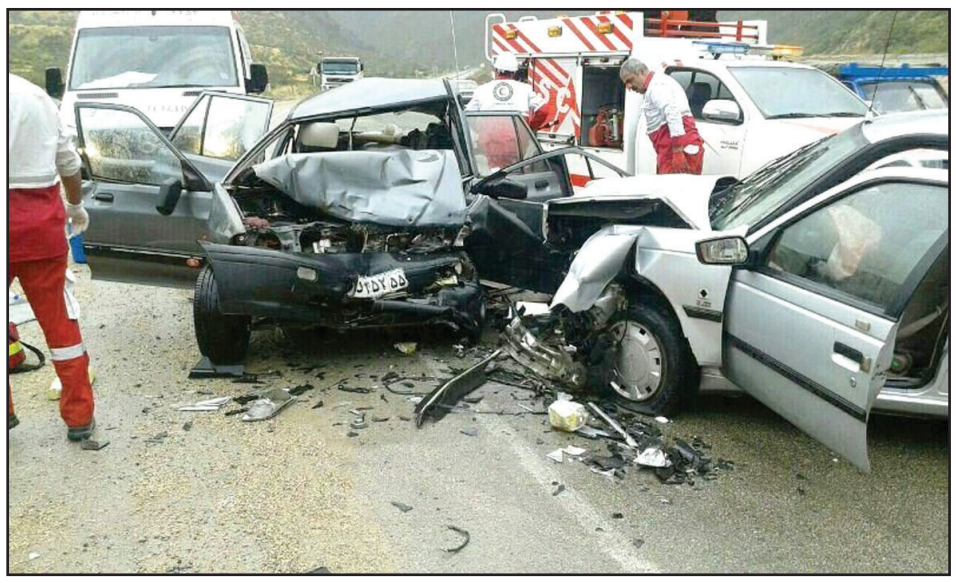

مسـئولاورژانس پیش بیمارسـتانی و حوادث دانشـگاه علوم پزشکی گناباد افزود: از این حوادث جاده‌ای ۷۳۷ فقره در مناطق شـهری و ۵۶۳ مورد در جاده‌ها رخ داده است که بر اثر آن ۹۲۳ نفر آسیب دیده و به بیمارستان منتقل شده‌اند.

وی خاطرنشان کرد: در حوادث جاده‌ای نیمه نخست سال ۱۵ نفر در حوادث جاده‌ای جان باخته و ۱۳ مصدوم هم بعد از انتقال به بیمارستان فوت کرده‌اند.

رئیس پلیس راه گناباد نیز عامل اصلی تصادفات در جاده‌های این شهرستان و از جمله جاده دوطرفه گناباد – قاین را واژگونی خودرو ناشـی از حجم ترافیک، انحراف به چپ، توجه نداشـتن رانندگان به جلو، رعایت نکردن مقررات توسط رانندگان و عجله و شتاب و نیز تخطی از سرعت مطمئنه دانست.

سـرگرد علیرضـا حاج‌علی از رانـندگان خودروهای سـبک و سـنگین خواسـت با پرهیز از سـرعت زیاد و رعایـت قوانین راهنمایی و رانندگی از بروز سوانح جلوگیری کنند.

رئیـس سـابق پلیس راه گنابـاد هم به خبرنـگار ایرنا گفت: افزایش سـوانح جـاده‌ای خودروهای حامل سـوخت قاچاق به معضلی اساسـی در این شهرستان تبدیل شده است و مسئولان ذیربط باید با حساسیت بیشتری با این معضل برخورد کنند.

مسئول اورژانس پیش بیمارستانی و حوادث دانشگاه علوم پزشکی گناباد:
ضعف فرهنگ رانندگی، رعایت نکردن قوانین و مقررات، تخطی از سرعت مجاز و خواب آلودگی از عوامل اصلی واژگونی و یا برخورد رخ به رخ تصادفات به ویژه در مسیر دوطرفه گناباد به قاین است

سـرهنگ مجتبی زنگویی اظهار کرد: با توجه به قرار گرفتن گناباد در نقطه ورودی استان خراسان رضوی از مسیر استان‌های جنوبی و مسـیر دسترسی به استان سیستان و بلوچستان، معضل تردد خودروهای قاچاق سوخت از این مسیر دامن این شهرستان را گرفته است.

بهسازی و دوخطه‌سـازی قطعه ۳۲ کیلومتری جاده گناباد به قاین، با اعتبار هزار و ۳۰ میلیارد ریال از سـال ۱۳۹۸ آغاز شـده اسـت که از این میزان، زیرسازی ۱۶ کیلومتر آن از "بیدخت" تا "نجم آباد" در حوزه شهرسـتان گناباد به پایان رسـیده و هشت کیلومتر هم درحال زیرسازی و خاکبرداری است.

اجرای این طرح در حدود پنج سـال گذشـته تنها حدود ۴۰ درصد پیشـرفت فیزیکی داشـته که از ابتدای امسـال به دلیل کمبود منابع اعتباری متوقف شده است.

معاون برنامه‌ریزی و هماهنگـی امور عمرانی فرماندار گناباد گفت: برای تکمیل و بهسـازی جاده دوبانـده گناباد به قاین به عنـوان یکی از جاده‌هـای حادثه خیز و پرتردد این شهرسـتان، هفت هزار میلیارد ریال اعتبار مورد نیاز است.

ابوالفضل شاکری با اشاره به اینکه تکمیل طرح دوبانده سازی جـاده گناباد به قاین در اولویت طرحهـای نیمه تمام گناباد قرار دارد، از مسـئولان ذیربط خواسـت با توجه بـه حادثه خیز بودن ایـن محور، با تخصیـص اعتبار لازم روند اجـرای طرح فوق را سرعت بخشند.

نماینده مردم گناباد و بجسـتان و عضو کمیسـیون اقتصادی مجلس شـورای اسلامی نیز گفت: رفع مخاطرات جاده گناباد به قاین، به عنوان یکی از پرحادثه‌ترین جاده‌های جنوب خراسـان رضوی نیازمند تخصیص ۲ هزار میلیارد ریال اعتبار است.

هـادی محمدپور افزود: با وجود اینکه در چند ماه گذشـته ۲ هـزار میلیارد ریال برای تکمیل جاده گنابـاد به قاین اختصاص یافته اسـت، ولی به دلیل تعلل نظام بانکـی اعتبار فوق تاکنون تخصیص نیافته و بانک عامل تاکنون نسـبت به آزادسازی این اعتبار اقدام نکرده است.

نماینده مردم گناباد و بجسـتان در مجلس گفت: در جلسات مشـترک با معاون وزیر راه و شهرسـازی و مدیرعامل شـرکت سـاخت و توسـعه راهها و زیربناهای حمل و نقل کشـور، هزار و ۲۰۰ میلیارد ریال برای دوبانده‌سـازی و توسعه جاده‌های این شهرستان‌های جنوبی خراسان رضوی تخصیص یافت.

محمدپور افزود: از این میزان ۸۰۰ میلیارد ریال برای تکمیل طرح دوبانده سـازی جاده گناباد– قایـن و ۴۰۰ میلیارد ریال به دوبانده سازی جاده بجستان – فردوس تخصیص پیدا کرد.

مدیرعامل شـرکت کیهان راه شـرق و مجری طرح دوبانده سازی جاده گناباد – قاین هم کمبود اعتبار را عامل اصلی کندی اجرای طرح فوق برشـمرد و گفت: از مجموع ۲۳۰ میلیارد ریال که از ابتدای اجرای طرح فوق تخصیص یافته اسـت ۸۰ میلیارد ریال در سال جاری محقق شد.

جواد سـلیمانی گفت: بـا تخصیص این اعتبار آسـفالت ۱۴ کیلومتر زیرسـازی شـده این جاده که برای مدتی متوقف شده بود، به تازگی آغاز شده است.

وی با اشـاره به اینکه بیشترین سوانح در جاده گناباد به قاین در ۱۴ کیلومتـر ابتدایی آـن از سـمت گناباد روی می‌دهد، ابراز امیدواری کرد که با تکمیل آسفالت و بهره‌برداری از این قسمت، سوانح منجر به فوت و جرح در این جاده کاهش یابد.

مشهد– خبرنگار روزنامه جمهوری اسلامی

طرح مشکلات معیشتی خبرنگاران در نشست با مدیرکل فرهنگ و ارشاد اسلامی اصفهان

اصفهان–خبرنـگار روزنامـه جمهوری اسـلامی: مدیرکل فرهنگ و ارشـاد اسـلامی اصفهان در یک نشست صمیمی با خبرنگاران اسـتان، چالش‌های معیشـتی و صنفی حوزه رسانه و مطبوعـات را بررسـی و بر ضرورت تغییـر قوانین و توجه به مشکلات این قشر تأکید کرد.سیدمهدی سیدین‌نیا روز یکشنبه در یک نشست صمیمی در مجموعه فرهنگی فرشچیان اصفهان گفت: خبرنگاری شغل سخت و پرچالشی است و باید به شرایط اقتصـادی و معیشـتی این قشـر و نیازهای واقعی آنان پاسـخ داده شـود.وی افزود: در طرح مسـکن خبرنگاران استان، ایتدا با تشـکیل یک کارگروه، طرح مسـکن تصویب و فراخوان آن طراحی شد اما تنها ۱۰۵ نفر ثبت‌نام کردند و اکنون این اسامی به وزارت راه و شهرسـازی ارسـال و یک زمین ۸۵۰ هکتاری بـرای آن در نظـر گرفته شـده و این طرح تاکنون پیشـرفت خوبی داشـته اسـت.مدیرکل فرهنگ و ارشاد اسلامی اصفهان در باره بیمه خبرنگاران نیز اظهار داشـت: قانون، خبرنگاران را جزو مشـاغل سخت می‌شناسـد، اما اجرای آن بخوبی صورت نمی‌گیرد و برخی مشکلات در زمینه بیمه همچنان باقی است.

وی افزود: بیمه خبرنگاران از سـال ۸۱ مصوب شـده است، اما بدلایل مختلف، خبرنگاران با مشـکلات جـدی در این زمینه مواجهند و هنوز بسیاری از آنها مشمول مشاغل سخت نشده‌اند.

سـیدین نیا، کمبود نیروی انسـانی در اداره کل ارشاد را مشکل پیـش روی این ارگان فرهنگی اعلام کرد و افزود: کارمندان ما در اسـتان از ۲۵۱ نفر به ۲۳۲ نفر کاهش یافته و امسـال برای اسـتخدام هفت نفر مجوز داده شده است.وی همچنین با اشاره به ضرورت بازسازی هنرستان هنرهای زیبا گفت: این هنرستان نیـاز بـه ۱۵۰ میلیارد ریال اعتبار دارد و در بودجه سـال جاری هفت هزار میلیارد ریال برای مرمت آن در نظر گرفته شـده که تاکنون تخصیص داده نشـده است.وی در باره وضعیت مجتمع هنری استاد فرشـچیان هم گفت: بخش‌هایی از این مجموعه فرهنگی به کسـب و کارهای مختلف واگـذار و اکنون به یک بنگاه اقتصادی شـبیه شده است که در این زمینه رسانه‌ها باید ما را نقد کنند و به این مسـائل توجه بیشـتری داشـته باشند.

در ادامه، معاون فرهنگی اداره کل فرهنگ و ارشـاد اسـلامی اصفهان نیـز به چالش‌های اخذ مجوز سرپرسـتی روزنامه‌ها و پایگاه‌های خبری اشـاره کرد و خواسـتار اصلاح قوانین در این زمینه شد.ابوالفضل یعقوبی گفت: در ۲ سال گذشته کمتر از پنج درصد مجوز صادر شـده و از طرف دیگر بسیاری از افرادی که مجوز سرپرسـتی می‌گیرند، تجربـه کافی ندارند و این وضعیت بایـد تغییر کنـد.وی کل اعتبار آگهی‌های مطبوعاتی در سـال گذشـته را بالغ بر ۲۶۰ میلیارد ریـال اعلام کرد و گفت: قانون گرفتن مجوز و سرپرستی روزنامه راحت است و کسی که سابقه مطبوعاتی ندارد براحتی مجوز می‌گیرد که باید این قانون تغییر کنـد، چرا که برخـی حتی حضور فیزیکی در اسـتان ندارند اما امتیاز سرپرستی گرفته‌اند.

اهدای ۲ هزار گلدان گل به مدارس شهر یزد

یزد–خبرنگارروزنامه جمهوری اسـلامی: سرپرست سازمان سیما، منظر و فضای سـبز شهری شـهرداری یزد گفت: برای ایجاد ایجاد روحیـه مطلوب در دانش‌آموزان، اجـرای دیوار نگاره و اهدای ۲ هزار گلدان گل به مدارس شهر یزد انجام شد.

محمد سعید کاشفی اظهار کرد: با توجه‌به فرارسیدن فصل پاییز و بازگشـایی مدارس، امسال سازمان سیما، منظر و فضای سبز شهری شـهرداری یزد با برنامه‌ریزی لازم اجرای طرح اسـتقبال از ماه مهر (ستاد مهر) را در دستور کار خود قرار داده است.

وی با بیان این که سـه اکیپ طراحی و دیوارنگاره‌های آموزشی در سـطح مدارس شهر به‌ویژه مناطق کم‌برخوردار مشغول به فعالیت هسـتند، ابراز کرد: این مهم براسـاس تقاضای مدارس و بررسـی و امکان‌سـنجی توسط کارشناسان سـازمان صورت می‌پذیرد تا بتواند فضایی مطلوب (شاداب) را برای دانش‌آموزان این شهر رقم بزنند.

سرپرست سازمان سیما، منظر و فضای سبز شهری شهرداری یزد افزود: از دیگر اقدامات سازمان در طول مدت اجرای طرح استقبال از مهر، درخواست‌های ساماندهی و هرس درختانی است که به سازمان اعلام شده است؛ که در پنج گروه عملیاتی مجزا و در مناطق پنجگانه برنامه‌ریـزی و از ۱۵ شـهریور تا ابتدای مهر سـاماندهی باغچه‌ها و هرس سبز درختان منتهی به مدارس صورت پذیرفته است.

کاشـفی افزود: با نواختن زنگ سال تحصیلی جدید، سازمان روز اول مهر را با اهدا بیش از ۲ هزار گلدان گل به مدارس ابتدایی سطح شـهر آغاز نمود تا با اهدای آن در شادی و سـرزندگی دانش‌آموزان سهیم شدیم.

وی به طرح ابتکاری اهدا لوح آموزشی کاشت درختان به مدارس اشـاره کرد و افزود: برای اولین‌بار در سـطح شهر یزد ضمن اهدا گل و گلدان، لوح نحوه کاشـت درختان مطابق با فرآیند درسـی مدارس به مدیران اهدا شد تا زمینه‌سـاز فرهنگ درختکاری در این‌خصوص شود.

کاشـفی در پایان افزود: سازمان سیما، منظر و فضای سبز شهری شـهرداری یزد آمادگـی کامل دارد تـا در صورت اعـلام همکاری مدارس، برنامه‌های آموزش کاشـت نهال، بذر و گونه‌های گیاهی را در محل مجتمع تولید گل‌وگیاه سازمان برای دانش‌آموزان برگزار کند و همچنین از مدیران مدارس دعوت کند تا در مراسم روز درختکاری پیش رو به همراه دانش‌آموزان شرکت نمایند.

رئیس بازرسی فنی شرکت گاز استان:

بیش از ۳ هزار کیلومتر شبکه گاز در سطح استان سمنان نشت‌یابی شد

سمنان– خبرنگار روزنامه جمهوری اسلامی: طی شش ماهه نخست سال جاری، بیش از ۳ هزار کیلومتر از خطوط گاز (شبکه توزیع و خط تغذیه) در سـطح اسـتان سـمنان، مورد بازرسی و نشت یابی قرار گرفته است.

رئیس بازرسی فنی شـرکت گاز استان سمنان از نشت یابی بیش از ۳ هزار کیلومتر شبکه توزیع و خط تغذیه خبر داد و گفت: افزون بر این آمار، طی شش ماهه اول در ۲۱ شهر استان بیش از ۷۵ هزار علمک مورد بازرسی و نشت یابی قرار گرفته است.

بهزاد خلیلی افزود: در این بازه زمانی، تاکنون ۶۰ مورد نشت زیرزمینی و ۲۵۰۰ مورد نشت روزمینی شناسایی و توسط پرسنل امداد و تعمیرات رفع عیب شد.

رئیس بازرسـی فنی شـرکت گاز اسـتان سـمنان با اشاره به اینکه از ابتدای سـال جـاری تاکنون، ۵۲ درصـد از اهداف تعیین‌شده سال ۱۴۰۳ در بخش نشت‌یابی انشعابات محقق شده است، گفت: هدف از عملیات نشت یابی، استفاده ایمن، بهینه و پایدار گاز است؛ نشت یابی در ایستگاه‌ها و خطوط لوله و شبکه، ضامن ایمنی و سلامت شبکه گازرسانی است.

خلیلـی، ضمن قدردانی از همکاران نشـت یاب مسـتقر در سـطح اسـتان گفت: واحد بازرسـی فنی به صورت دوره‌ای در راسـتای نگهداری و مراقبت از تأسیسـات گاز، پایش مسـتمر شبکه توزیع و خط تغذیه را در برنامه فصلی خود قرار می‌دهد و اجرای این امر ضمن افزایش راندمان و حفظ یکپارچگی خطوط گاز، جلوگیـری از هدر رفت گاز طبیعی به عنوان سـرمایه ملی را در پی دارد.

۱۲نقطه حادثه‌خیز جاده‌های اصفهان اصلاح شد

اصفهـان – خبرنگار روزنامـه جمهوری اسـلامی: رئیس اداره ایمنی و حریم اداره کل راهداری و حمل و نقل جاده‌ای اصفهان از رفع ۱۲ نقطه از نقاط حادثه‌خیز محورهای اسـتان در نیمه نخست امسال خبر داد. محمدحسـن محمدزمانی افزود: با تلاش راهداران و همکاری پلیس راه اسـتان و در ادامه رفع نقاط حادثه‌خیز مصوب سـال‌های ۱۳۹۵ و ۱۴۰۱، امسـال ۱۲ نقطه از راه‌های استان رفع خطر و ایمن‌سازی شد. وی ادامه داد: پروژه‌های این اداره کل برای رفع سـایر نقاط پرتصادف محورهای استان نیز در سال جاری ادامه خواهد داشت.

رئیـس اداره ایمنـی و حریم اداره کل راهـداری و حمل و نقل جاده‌ای اصفهان خاطرنشـان کرد: سال گذشـته چهار هزار و ۹۰۰ کیلومتر عملیات خط کشـی با اعتبـار بیش از ۳۳۰ میلیارد ریال در محورهای مواصلاتی اسـتان اجرا و در راسـتای بازسـازی و خرید ۷۰۰ مترمربـع تابلوی اطلاعاتی با اعتبار بیش از ۱۵۰ میلیارد ریال نیز اقدام شـد. وی اضافه کرد: چهار هزار تابلوی هشـدار دهنده و انتظامی کامپوزیتی در سـال گذشته با اعتبار ۸۵ میلیارد ریال برای جلوگیری از سرقت در راه‌های استان، تهیه و نصب شد.

محمدزمانی با اشـاره به اجـرای روشـنایی در جاده‌های برون شـهری استان بیان کرد: عملیات روشـنایی در ۱۸ نقطه جاده‌ها با اعتبـار ۱۶۰ میلیارد ریـال و همچنین خرید و اجـرای ۲۳ کیلومتر سیسـتم روشـنایی طولی با اعتبار بیش از ۵۰۰ میلیارد ریال نیز در سـال گذشـته به اجرا درآمد. وی افزود: عملیات اجرای حفاظ بتنی مفصلـی جدید و تعویـض گاردریل فلزی در طـول ۱۶ کیلومتر از جاده‌های اسـتان با هزینه بیـش از ۶۰۰ میلیارد ریـال، برای رفع مزاحمـت نور چـراغ خودروهـای عبـوری در جهـت مخالف در محورهـای دوطرفـه و همچنین افزایش ایمنی این نقاط در سـال گذشته اجرا شد. محمدزمانی با اشاره به آشکارسازی و ایمن سازی مقاطع مختلف راه‌های اسـتان همچون دماغه‌ها و ورودی تقاطع‌ها بـا ۱۵۳ میلیارد ریال اعتبـار گفت: تجهیزات ایمنـی نظیر بولارد، چشم گربه‌ای و بشکه ایمنی در ۲۹۰ مقطع و همچنین ۸۵ دستگاه چراغ چشمک‌زن و هشـت کیلومتر حفاظ فلزی گاردریل در سطح محورهای اسـتان نصب شد. پیش از این ۱۰۹ نقطه پرتصادف در استان شناسایی شـده بود که اصلاح ۶۷ نقطه آن مصوب کشوری است و سال گذشته مشکل ۳۷ نقطه رفع شد.

وزارت نیرو
شرکت آب و فاضلاب استان البرز (سهامی خاص)

آگهی فراخوان شناسایی سرمایه گذار شماره M۴ / م ج/۱۴۰۳
«آگـــــهی فراخوان شناسایی مصرف کنندگان پساب جهت فروش امتیاز استفاده بخشی از پساب خروجی تصفیه خانه فاضلاب مهستان (شهر جدید هشتگرد) با کاربری صنعت, خدمات و کشاورزی صنعتی»

شرکت آب و فاضلاب استان البرز در نظر دارد امتیاز استفاده بخشی از پساب تصفیه خانه فاضلاب مهستان (شهر جدید هشـتگرد) را با کاربری معین و حجم مشـخص برای دوره زمانی محدود و معین از طریق مزایده عمومی و با شرایط ذیل به متقاضیان واجد شرایط واگذار نماید.

۱ – عنوان مزایده: فروش امتیاز اسـتفاده بخشـی از پساب خروجی تصفیه خانه فاضلاب مهستان (شهر جدید هشتگرد) با کاربری صنعت, خدمات و کشاورزی صنعتی
۲ – محل تحویل پساب : خروجی تصفیه خانه فاضلاب مهستان (شهر جدید هشتگرد) واقع در مهستان استان البرز
۳ – ظرفیت قابل فروش سالیانه : ۳,۶۸۵,۰۰۰ متر مکعب در سال و در مجموع دوره استفاده از پساب ۵۵,۲۷۵,۰۰۰ متر مکعب
– طول دوره استفاده از پساب : ۱۵ سال از تاریخ شروع بهره برداری تجاری
– مدت اولیه دوره پیشبرد قرارداد و احداث تاسیسات انتقال پساب تا محل مصرف : حداکثر ۶ ماه از تاریخ نفوذ قرارداد
– شرایط انتخاب برنده مزایده : بالاترین بهای پساب پیشنهادی مزایده گران
۴ – شرایط خرید پساب :
پرداخت های خریدار به شرح زیر می باشد :
– پساب بهاء در طور دوره فروش پساب , دریافت می شود (مبلغ آن توسط متقاضیان پیشنهاد می گردد) بهای پساب تحویلی در طول دوره قرارداد , تعدیل و به حساب مزایده گر واریز می شود.
۵ – تاریخ , مهلت و محل تحویل اسناد :
۱ – متقاضیان واجد شـرایط می توانند تا سـاعت ۱۶ روز دوشـنبه مورخ ۱۴۰۳/۰۷/۳۰ اظهارنامه اعلام آمادگی و روزمه خود را به دبیرخانه شرکت آب و فاضلاب استان البرز واقع در **کرج , بلوار چمران, ابتدای زیر گذر شورا, ساختمان شماره یک , طبقه همکف** تحویل نمایند.
۲ – بدیهی است این فراخوان به منظور شناسایی خریداران متقاضی استفاده از پساب تصفیه خانه فاضلاب مهستان (شهر جدید هشتگرد) می باشد و هیچ گونه تعهدی برای شرکت آب و فاضلاب استان البرز ایجاد نخواهد کرد.
۳ – پس از شناسایی سرمایه گذاران واجد شرایط , شرکت آب و فاضلاب استان البرز فرآیند ارائه اسناد فروش و ادامه روند برگزاری مزایده را در حداقل زمان ممکن در دستور کار خود قرار خواهد داد.

شرکت آب و فاضلاب استان البرز "سهامی خاص"
شناسه آگهی ۱۷۹۶۷۳۷

رعایت حریم خطوط لولهٔ فشار قوی انتقال گاز حفظ امنیت و سلامت شما را به ارمغان می آورد.

شرکت انتقال گاز ایران
منطقه شش عملیات انتقال گاز

فراخون مناقصه عمومی همزمان با ارزیابی کیفی (یکپارچه)
یک مرحله ای به شماره ۸۷۱۴۰۲۰۱۸۸ نوبت دوم

شـرکت انتقال گاز ایران/ منطقه شـش عملیات انتقال گاز در نظر دارد مناقصه عمومی "نشت یابی ۵۳۳۶ کیلومتر خطوط لوله انتقال گاز و ۴۰۵ ایستگاه محدوده عملیاتی منطقه شـش عملیات انتقال گاز" به شـماره فراخوان (۲۰۰۳۰۹۳۰۲۳۰۰۰۰۰۶) را از طریق سـامانه تدارکات الکترونیکی دولت برگزار نماید. کلیه مراحل برگزاری مناقصه از دریافت اسناد مناقصه تا ارائه پیشنهاد مناقصه گران و بازگشایی پاکتها از طریق درگاه سامانه تدارکات الکترونیکی دولت(ستاد) به آدرس www.setadiran.ir انجام خواهد شد.
متقاضیان شـرکت در فراخوان در صورت عدم عضویت در سـامانه, نسـبت به ثبت نام و دریافت گواهی امضای الکترونیکی (به صورت بر خط) برای کلیه صاحبان امضای مجاز و مهر سازمانی اقدام لازم را به عمل آورند.
مواعد زمانی :
– **تاریخ انتشار فراخوان :** ۱۴۰۳/۰۷/۱۰
– **مهلت دریافت اسناد فراخوان:** ساعت ۱۸:۰۰ روز سه شنبه تاریخ ۱۴۰۳/۰۷/۱۷
– **مهلت ارسال پیشنهادات :** ساعت ۱۲:۰۰ روز چهارشنبه تاریخ ۱۴۰۳/۰۸/۰۲
– **زمان بازگشایی پاکتهای ارزیابی کیفی:** ساعت ۰۸:۰۰روز سه شنبه تاریخ ۱۴۰۳/۰۸/۰۸
* پاکات پیشـنهاد نرخ مناقصه گرانی بازگشـایی خواهدشـد که براسـاس آئین نامه اجرائی بند ج ماده ۱۲ قانون برگزاری مناقصات ارزیابی کیفی شده و امتیاز لازم کسب نموده باشند که تاریخ آن متعاقبا" اعلام می شود.
– **نوع و مبلغ تضمین شرکت در فرایند ارجاع کار:**
مبلغ تضمین شـرکت در فرآیند ارجاع کار ۳/۴۷۱/۱۰۶/۰۰۰ ریال و متناسـب با انواع تضمین های اعلام شـده در آیین نامه تضمین معاملات دولتی بشـماره۱۲۳۴۰۲/ت ۵۰۶۵۹ ه مورخ ۱۳۹۴/۰۹/۲۲واصلاحیه های آن .
-ارائه گواهی نامه صلاحیت پیمانکاری در رسته تاسیسات و تجهیزات از سازمان برنامه و بودجه الزامی است.
-ارائه گواهینامه و تائید صلاحیت ایمنی پیمانکاران صادر شده از سوی وزارت تعاون، کار و رفاه اجتماعی (در زمان انعقاد قرارداد) الزامی است.
-داشتن ظرفیت کاری (در سایت ساجار و ارائه فرم خود اظهاری تکمیل شده توامان) برای شرکت در مناقصه الزامی است.
–اطلاعات تماس و آدرس دستگاه مناقصه گزار :
بندرعباس روبروی پلیس راه میناب/بندرعباس فرعی سمت راست منطقه شش عملیات انتقال گاز و تلفن ۰۷۶۳۳۶۷۸۱۰۰–۰۷۶۳۲۱۹۶۰۱۱–۰۷۶۳۲۱۹۶۰۱۲ امور پیمانها
– اطلاعات کلی مناقصه در پایگاه ملی اطلاع رسانی مناقصات کشور با کد فراخوان ۵۳۱۷۹۹۶۵ و سایت shana.ir نیز موجود می باشد .

روابط عمومی منطقه شش عملیات انتقال گاز
شناسه آگهی ۱۷۹۳۶۹۶

سازمان آگهی های روزنامه جمهوری اسلامی آماده دریافت آگهی از همشهریان گرامی میباشد
تلفن تماس: ۷۷۶۴۴۴۱۰ و ۷۷۶۴۴۴۱۱ نمابر: ۷۷۶۴۴۴۱۲
۹–۷۷۶۴۴۴۲۰ داخلی ۷۸ و ۷۷