الگوی علم و عمل

بمناسبت ایام شهادت آیت‌الله قدوسی

روز چهارشنبه چهاردهم شهریورماه سالروز شهادت آیت‌الله حاج شیخ علی قدوسی است. در روز چهاردهم شهریور سال ۱۳۶۰ آیت‌الله قدوسی، دادستان کل انقلاب اسلامی در واقعه بمب‌گذاری دفتر دادستانی تهران توسط گروهک مزدور منافقین ترور شد و به شهادت رسید. آیت‌الله قدوسی با آغاز فعالیت فدائیان اسلام به صف مبارزین پیوست و در جریان نهضت ملی شدن صنعت نفت در مخالفت با حزب توده فعالیت زیادی داشت، اما پس از شکست نهضت ملی و پیروزی کودتاچیان در ۲۸ مرداد ۱۳۳۲، تا سال ۱۳۴۱ مشغول تکمیل دروس حوزوی شد. آیت‌الله قدوسی در کنار تحصیل علم و تهذیب نفس، از حوادث روزگار خود غافل نبود. وی به عنوان یکی از شاگردان برجسته امام خمینی رحمه‌الله، از پختگی و بینش سیاسی برخوردار بود. او به همراه عده‌ای دیگر از اساتید حوزه علمیه قم، از پیشگامان نهضت امام خمینی بودند که فریاد دشمن ستیزی امام را لبیک گفته و همواره در صحنه‌های مبارزه برضد رژیم طاغوت حاضر شدند.

آیت‌الله قدوسی با مشارکت و همراهی مستقیم شهید مظلوم آیت‌الله بهشتی و تنی چند از اساتید حوزه علمیه قم، مدرسه علمیه شهید حقانی را برای برادران و نیز مکتب توحید را برای خواهران تأسیس کردند و خود ایشان مدیریت مدرسه را برعهده گرفت. تأسیس مدرسه حقانی در آن زمان حرکتی سیاسی ـ اجتماعی بود که با دعوت از استادان با تجربه حوزه، طلاب از لحاظ علمی، اخلاقی و سیاسی تربیت و نیروی مورد نیاز انقلاب تامین می‌شد. شهید قدوسی در همه مراحل زندگی، به تقوای استوار و تعهد خلل ناپذیر شناخته می‌شد. او، مواظبت‌ها، دقت‌ها و موشکافی‌هایی در این خصوص داشت و خود به عمل کردن مستحبات و ترک مکروهات بسیار اهمیت می‌داد. از جمله مهم‌ترین کارهای شهید قدوسی که اثر فراوانی بر تمام شاگردان مدرسه داشت، درس‌های اخلاق وی بود که هر هفته، به سان آبی گوارا، روح تشنه شاگردان را سیراب می‌کرد. وی در این درس‌ها، تعبّد، عزت و سرافرازی را به همگان می‌آموخت و رفتار و زندگی عملی او نیز، شاهدی بر راستی و درستی گفتارش بود. در این درس‌ها، خود اشک می‌ریخت و دیگران را به گریه می‌انداخت. وی بسیاری از خطبه‌های نهج‌البلاغه را از حفظ می‌خواند؛ به ویژه خطبه «همام» را که در وصف پرهیزکاران است. سخنان پر مغز او، باچشم گریان و صدای لرزان، چنان اثربخش و تکان دهنده بود که شاگردانش پس از سال‌ها، آن را فراموش نکرده‌اند.

از دیگر ویژگی‌های بارز شهید قدوسی، خداترسی و کوچکی دنیا در نظرش بود که این امر در تمام اظهارنظرها و رفتارهای وی به روشنی دیده می‌شد. او در همه حال خود را در محضر حق احساس می‌کرد، از جاه و مقام ظاهری بیزار بود و به شدت از این که محور گروه و دسته‌ای باشد و افرادی دور او جمع شوند، پرهیز می‌کرد. اگر به مجلسی وارد می‌شد که در آن مکانی برای خواص و جایی برای دیگران در نظر گرفته بودند، سعی می‌کرد در بین افراد عادی بنشیند. نظم دقیق و نمونه شهید قدوسی، زبانزد خاص و عام بود. شاگردانش در مدت ۱۴ سال بهره‌مندی از مدیریت وی، حتی اندکی تاخیر و تخلف از وقت مقرر هم از او ندیدند. وی انضباط بسیار دقیقی داشت و معتقد بود مقررات باید کاملاً اجرا شود و تخلف از ضوابط را از هیچ کس نمی‌پذیرفت. شهید قدوسی در عین مدیریت قاطع و محکم، روحی لطیف و پرمعنویت داشت و در برخورد با افرادی که از سخت‌گیری او در رنج بودند، طوری رفتار می‌کرد که آن‌ها هم به او علاقه داشتند.

راز ماندگاری انسان‌های بزرگ هم چون شهید قدوسی را باید در ایمان و اخلاص و تقوای آنان جست‌وجو کرد. آن انسان وارسته، در تمام اموال و رفتارش تنها خدا را در نظر می‌گرفت و به او توکل می‌کرد. دوری گزیدن از شهرت طلبی و مادیات، نام او را جاودانه کرد و تا اعصار باقی است یادش در دل‌ها می‌ماند. بی‌شک سیر و سلوک معنوی و ویژگی‌های انسانی ـ الهی شهید قدوسی، می‌تواند به عنوان الگو و نمونه‌ای پیشِ روی جوانان جویای کمال و معرفت و در مرتبه‌ای بالاتر الگویی برای خدمتگزاران در دستگاه قضایی کشور قرار گیرد. شهید قدوسی در خصوص انتخاب افراد برای همکاری، به یک ملاک بیش از هر چیز دیگر توجه داشت آن مسأله تقوا و نحوه ارتباط با دنیا بود. بارها افرادی برای همکاری خدمت ایشان می‌رسیدند یا از طرف بعضی معرفی می‌شدند که مسئولیت‌های حساس دادستانی را عهده‌دار شوند، ولی چون شهید قدوسی ضعف‌هایی در مورد ملاک فوق از آن فرد سراغ داشت، همکاری او را قبول نمی‌کرد.

شهید قدوسی در برخورد با مراجعه کنندگان از هر طبقه و پایگاه اجتماعی که بودند، حتی اگر با برخوردهای غیراسلامی مواجه می‌شد، اخلاق و آداب اسلامی را رعایت می‌کرد. از این رو، چه بسا اتفاق می‌افتاد که افرادی خدمت آن شهید بزرگوار می‌رسیدند و مدت‌ها وقت می‌گرفتند و حرف می‌زدند، ولی او با بردباری و صبورانه مطالب و شکایات آن‌ها را می‌شنید و وقتی مورد اعتراض واقع می‌شد، می‌فرمود: «برای من سخت است که سخن کسی را قطع کنم [به] صرف این که دیگران منتظرند؛ زیرا او با هزاران امید پیش من آمده است.» شهید قدوسی در عین حال که در انجام تصمیمات و اجرای احکام بسیار قاطع بود، اصرار داشت که مجازات باید در محدوده جرم باشد و از آثار جنبی آن جلوگیری شود. ایشان همچنین معتقد بود در برخورد با هر جرمی، اگر چه بسیار زشت باشد، نباید از محدوده ضوابط و موازین اسلامی خارج شد و هر نوع واکنشی که در مقابل رفتار مجرم صورت می‌گیرد، باید با ملاک شرعی باشد.

حضرت امام خمینی در بخشی از پیامی که به مناسبت شهادت شهید قدوسی صادر کردند، فرمودند: «با کمال تاسف و تاثر حجت‌الاسلام شهید قدوسی به دوستان شهید خود پیوست. شهیدی عزیز که سالیان دراز در خدمت اسلام بود؛ و اخیراً مجاهدات او در راه انقلاب بر همگان روشن است. این جانب سالیان طولانی از نزدیک با او سابقه داشتم، و آن بزرگوار را به تقوا و حسن عمل و استقامت و مقاومت و تعهد در راه هدف می‌شناختم. شهادت بر او مبارک و وفود الی‌الله و خروج از ظلمات به سوی نور بر او ارزانی باد.» (صحیفه امام، ج۱۵، ص۱۷۳ و ۱۷۴)

فرمانده شجاع نیروهای استعمارستیز تنگستان

به مناسبت ایام شهادت رئیسعلی دلواری

در روز ۱۲ شهریور سال ۱۲۹۴ رئیسعلی دلواری فرمانده نیروهای مقاومت تنگستان در برابر نیروهای اشغالگر و استعمارگر انگلیسی به شهادت رسید و به همین مناسبت، این روز در تقویم رسمی کشورمان به نام روز ملی مبارزه با استعمار نامگذاری شده است. این روز یادآور رشادت‌ها و دلیری‌های مردم ایران در حفظ کیان و آب و خاک و مرز و بوم‌شان است و البته جای بسی تاسف است که دلاورمردان سرزمین‌مان ناشناخته باقی مانده‌اند و کمتر کسی از نسل جوان با نام رئیس علی دلواری است. رئیس علی دلواری در سال ۱۲۶۱ هجری شمسی برابر با ۱۸۸۲ میلادی (۱۲۹۹ قمری) در روستای دلوار از توابع تنگستان متولد شد. مادر رئیسعلی بنام شهین و پدرش زائیر محمّد کدخدای دلوار بود که بعدها به «معین‌الاسلام» ملقّب شد. رئیسعلی دوران کودکی خود را مثل دیگر کودکان آن روزگار گذراند. در هفت سالگی به مکتب رفت و قرآن و گلستان و نظامی و شاهنامه را آموخت وی تا قبل از استبداد صغیر و ورود انگلیسی‌ها به بوشهر در کنار پدرش به امور کدخدایی کمک می‌کرد، زراعت داشت و به شیخ نشین‌های اطراف سفر می‌کرد. رئیسعلی وقتی ظلم انگلیسی‌ها به مردم بحرین را می‌دید، می‌گفت اگر صد تفنچگی داشتم، بحرین را آزاد می‌کردم، وی شخصیتی بود که در مروت، ادب و شجاعت بی‌نظیر و مدیری لایق و مقید به اصول دین بشمار می‌آمد و شجاعتش را حتی دشمنانش می‌ستودند، تیرش کمتر به خطا می‌رفت و به چابکی و مهارت و صف آرایی در برابر دشمن زبانزد شده بود.

با شروع نهضت مشروطیت، رئیسعلی درحالی که ۲۴ سال بیشتر نداشت از جمله پیشگامان مشروطه‌خواه در جنوب ایران شد و همکاری نزدیکی را با محافل انقلابی و عناصر مشروطه‌طلب در بوشهر، تنگستان و دشتی آغاز کرد. رئیسعلی با همراهی دیگر مشروطه‌خواهان، بوشهر را از حاکمیت استبداد قاجاریه خارج کرد. وی در دوران دیکتاتوری محمدعلی شاه قاجار علیه حکومت او در جنوب دست به اسلحه برد و در سال ۱۲۸۷ هجری شمسی به درخواست ملاعلی تنگستانی و سیدمرتضی مجتهد اهرمی که مخالف استبداد محمدعلی شاه قاجار بودند، بوشهر را از سلطه عمال شاه قاجار آزاد کرد و حدود ۹ ماه شهر را در کنترل داشت.

با خارج شدن گمرک بوشهر از دست نیروهای بیگانه که در اجاره انگلیسی‌ها بود، دولت آن کشور به دخالت نظامی در منطقه پرداخت و جنگ و گریزی آغاز شد که تا سال‌های جنگ اول جهانی ادامه یافت. در کشاکش جنگ، با وقوع انقلاب بلشویکی و خروج نظامیان روسی از ایران، انگلیسی‌ها تعرضات خود را به سمت شمال کشورمان گسترش دادند و در همین حال بود که تنگستانی‌ها نیز به حملات خود علیه انگلیسی‌ها شدت بخشیدند. در آغاز جنگ جهانی اول، قوای روس از شمال و نیروهای انگلیس از جنوب، ایران را در معرض هجوم قرار دادند و کشتی‌های جنگی انگلستان در مقابل بوشهر لنگر انداختند. نیروهای اشغالگر در ۱۷ مرداد ۱۲۹۴ بصورت تدریجی به اشغال بوشهر و نواحی ساحلی اطراف پرداختند. یک روز پس از اشغال بوشهر، چهارده نفر از ساکنین آن علیه اشغالگران اعتراض کردند، ولی چون اهل جدال و اسلحه نبودند دستگیر و به هندوستان تبعید شدند. رئیسعلی در همین روزها وارد

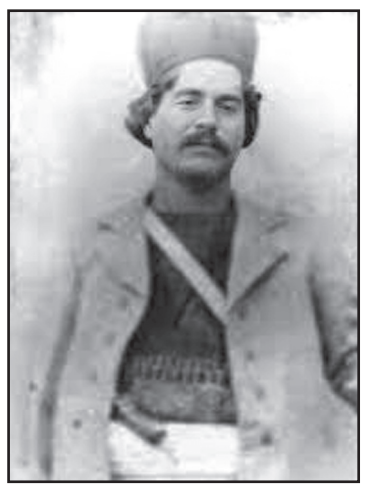

مبارزه جدی با اشغالگران شد. انگلیسی‌ها تلاش زیادی کردند تا رئیسعلی را با پول بخرند و مبلغ ۴۰ هزار پوند به او پیشنهاد دادند، اما علی‌رغم همه این تلاش‌ها، رئیسعلی بدون توجه به رشوه‌ها و پیشنهادها، در نامه‌ها و تلگراف‌های متعدد به تهران، شیراز، بوشهر، کربلا و نجف به دولتمردان سیاسی و مجتهدین مبارز، نارضایتی خود را از حضور انگلیس در منطقه اعلام کرد و مکررا از علمای زمان خود یعنی آیت‌الله سیدعبدالحسین لاری، سیدعبدالله مجتهدی بلادی بوشهری و آیت‌الله شیخ محمدحسین برازجانی برای جهاد و قیام علیه قوای انگلیس کسب تکلیف می‌کرد که سرانجام مرحوم شیخ محمدحسین برازجانی، صورتی از حکم جهاد را که مراجع شیعه از نجف اشرف ارسال کرده بودند به ضمیمه حکم خود مبنی بر وجوب جهاد با کفار انگلیسی و جلوگیری از رخنه آن‌ها به بنادر جنوب، لزوم همکاری خوانین این مناطق و بسیج مردم مسلمان برای رفتن به میدان جنگ را ارائه می‌کند، موضوعی که باعث می‌شود رئیسعلی در نامه‌ای مفصل از شیخ تقدیر کند.

رئیسعلی همراه دوستش خالو حسین دشتی در اوایل ماه رمضان ۱۳۳۳ هجری قمری، در عمارت حاج سیدمحمدرضا کازرونی، پس از مذاکراتی با وی آمادگی خود را برای دفاع از بوشهر و جلوگیری از پیشروی نیروهای انگلیسی اعلام و در یورش‌های شبانه ضربات و تلفات مؤثری بر انگلیسی‌ها وارد آوردند. در یکی از این شبیخون‌ها، که در ۲۱ تیر ۱۲۹۴ برابر با دوم رمضان ۱۳۳۳ هجری قمری رخ داد، رئیسعلی دو تن از افسران بلندپایه انگلیسی را به همراه یازده نفر سرباز هندی از پای درآورد و نیروهای رئیسعلی بدون تلفات برگشتند. این پیروزی بیش از آنکه اهمیت نظامی داشته باشد، اهمیت سیاسی روانی داشت. این اقدام وحشت مردم از انگلیس را کم کرد و سبب شد ابهت این دشمن پرآوازه در اذهان شکسته شود. این اقدام رئیسعلی برای دولت انگلیس غیرقابل تحمل بود و سبب شد سرفرماندهی نیروهای انگلیسی در شرق، نیروهای آماده اعزام به بغداد را که تعدادشان دو هزار نفر بود، جهت مقابله و حمله به پایگاه رئیسعلی (روستای دلوار)، به بوشهر فراخواند. رئیسعلی که از حمله به دلوار آگاهی داشت، بلافاصله در اقدامی تاکتیکی به تخلیه دلوار پرداخت و به سمت کوه‌های اطراف منطقه‌ای معروف به «کلات بوجیر» عقب‌نشینی کرد. سربازان انگلیسی و هندی هنگامی وارد دلوار شدند که تقریبا روستا خالی از سکنه بود. به همین جهت خشمگینانه شروع به گلوله‌باران منازل مسکونی خالی و قطع نخل‌های دلوار کردند. رئیس علی در همان شب با ۴۰۰ نفر از نیروهای خود به قوای انگلیسی شبیخون زدند و ۶۰ نفر از نیروهای متجاوز از جمله یک ژنرال بلندپایه را از پای درآوردند و همین امر سبب پیروزی وی در این جنگ شد. پس از این جنگ رئیسعلی دلواری بر حملات شبانه خود به بوشهر و پادگان انگلیسی‌ها افزود و با همفکری دیگر مبارزان منطقه طرح حمله سراسری به بوشهر و آزادسازی آن را پی‌ریزی کرد.

جنگ میان دلیران تنگستان به رهبری رئیسعلی دلواری از یک سو و نیروهای انگلیسی و خوانین متحد آنان ازسوی دیگر به طور پیاپی و پراکنده تا شهریور ۱۲۹۴ خورشیدی ادامه یافت و انگلیسی‌ها نتوانستند بر رئیسعلی و یارانش برتری یابند. سرانجام رئیس‌علی در محلی به نام «تنگک صفر» هنگام شبیخون به قوای انگلیس توسط فردی نفوذی و اجیر شده به نام غلامحسین تنگکی، از پشت سر هدف گلوله قرار گرفت و در سن ۳۳ سالگی به شهادت رسید. پیکر رئیسعلی ابتدا در نزدیکی حرم امامزاده‌ای در روستای «کله بند» به خاک سپرده شد. اما بعدها به موجب وصیت خود رئیس‌علی، او را در جوار حرم علی بن ابی‌طالب علیه‌السلام در وادی‌السلام دفن کردند.

((آگهی مناقصه فراخوان یک مرحله‌ای)) نوبت اول

سازمان عمران و بازآفرینی فضاهای شهری شهرداری سبزوار

سازمان عمران و بازآفرینی فضاهای شهری شهرداری سبزوار در نظر دارد ، نسبت به برگزاری مناقصه عمومی موضوع پروژه بهسازی پیاده رو و جداول خیابان دانشوران به شماره فراخوان ۲۰۰۳۰۹۴۵۷۵۰۰۰۰۱۹ را از طریق سامانه تدارکات الکترونیکی دولت برگزار نماید. کلیه مراحل برگزاری مناقصه از دریافت اسناد تا ارائه پیشنهاد مناقصه گران و بازگشایی پاکت ها از طریق درگاه سامانه تدارکات الکترونیکی دولت (ستاد) به آدرس (www.setadiran.ir) انجام خواهد شد.

تاریخ انتشار مناقصه در سامانه : ۱۴۰۳/۰۶/۱۱
مهلت دریافت اسناد مناقصه: ۱۴۰۳/۰۶/۲۴
مهلت زمانی ارائه پیشنهاد : ۱۴۰۳/۰۷/۰۳
زمان بازگشایی پاکت ها : ۱۴۰۳/۰۷/۰۴
تضمین شرکت در مناقصه شماره فراخوان ۲۰۰۳۰۹۴۵۷۵۰۰۰۰۱۹ مبلغ ۹۵۵/۰۰۰/۰۰۰ ریال

فواد سحابی ـ سرپرست سازمان

((آگهی مناقصه فراخوان یک مرحله‌ای)) نوبت دوم

سازمان عمران و بازآفرینی فضاهای شهری شهرداری سبزوار

سازمان عمران و بازآفرینی فضاهای شهری شهرداری سبزوار در نظر دارد، نسبت به برگزاری مناقصه عمومی موضوع پروژه بهسازی و تکمیل پیاده رو خیابان رازی حدفاصل تقاطع امیرکبیر تا میدان شهدای کوشک به شماره فراخوان ۲۰۰۳۰۹۴۵۷۵۰۰۰۰۱۸ را از طریق سامانه تدارکات الکترونیکی دولت برگزار نماید. کلیه مراحل برگزاری مناقصه از دریافت اسناد تا ارائه پیشنهاد مناقصه گران و بازگشایی پاکت ها از طریق درگاه سامانه تدارکات الکترونیکی دولت (ستاد) به آدرس (www.setadiran.ir) انجام خواهد شد.

تاریخ انتشار مناقصه در سامانه : ۱۴۰۳/۰۶/۰۳
مهلت دریافت اسناد مناقصه: ۱۴۰۳/۰۶/۱۵
مهلت زمانی ارائه پیشنهاد : ۱۴۰۳/۰۶/۲۵
زمان بازگشایی پاکت ها : ۱۴۰۳/۰۶/۲۶
تضمین شرکت در مناقصه شماره فراخوان ۲۰۰۳۰۹۴۵۷۵۰۰۰۰۱۸ مبلغ ۱/۴۳۵/۰۰۰/۰۰۰ ریال

فواد سحابی ـ سرپرست سازمان

آگهی مناقصه عمومی نوبت دوم

سازمان مدیریت پسماند شهرداری های ملارد و صفادشت در نظر دارد به استناد مجوزنوزدهمین صورتجلسه شورای سازمان به شماره ۶۵۱/س پ د/۱۴۰۳ مورخ ۱۴۰۳/۰۴/۲۳ امور مربوط به حفاری، خاکبرداری و دفن زباله مرکز پردازش و امحاء زباله غرب استان تهران را از طریق برگزاری مناقصه عمومی به پیمانکار واجد شرایط واگذار نماید.

شرایط شرکت در مناقصه:

۱ - برآورد کل مبلغ مناقصه ۱۶۰/۰۰۰/۰۰۰/۰۰۰ ریال
۲ - سپرده شرکت در مناقصه به میزان ۸/۰۰۰/۰۰۰/۰۰۰ ریال که می بایست همراه اسناد مناقصه تحویل گردد.
۳ - برندگان اول و دوم و سوم مناقصه هرگاه حاضر به انعقاد قرارداد نشود سپرده آنها به ترتیب ضبط خواهد شد .
۴ - کلیه متقاضیان واجد شرایط می توانند پس از انتشار آگهی با ارائه معرفی نامه معتبر جهت دریافت اسناد مناقصه و کسب اطلاعات بیشتر از تاریخ ۱۴۰۳/۰۶/۰۱ لغایت ۱۴۰۳/۰۶/۱۱ ازساعت ۹ لغایت ۱۳ به امور قراردادهای سازمان مدیریت پسماند شهرداری های ملارد و صفادشت مراجعه و از تاریخ ۱۴۰۳/۰۶/۱۱ لغایت ۱۴۰۳/۰۶/۲۶ ساعت ۱۴ پیشنهادهای خود را تحویل سازمان مدیریت پسماند شهرداری‌های ملارد و صفادشت نمایند .
۵ - هزینه آگهی و کارشناس به عهده برنده مناقصه می باشد .
۶ - سازمان در رد یا قبول هریک از پیشنهادها مختار است .
۷ - سایر اطلاعات و جزییات در اسناد مناقصه مندرج است .
۸ - بازگشایی پاکات در مورخ ۱۴۰۳/۰۶/۲۷ راس ساعت ۱۴ می‌باشد .

محمود باقری زمانی
مدیرعامل سازمان مدیریت پسماند شهرداریهای ملارد و صفا دشت

شرکت تعاونی توسعه روستایی خچیره طالقان
به شماره ثبت ۷۸ و شناسه ملی ۱۰۱۰۰۰۱۷۳۷۰
آگهی دعوت مجمع عمومی عادی به طور فوق العاده نوبت اول

تاریخ انتشار آگهی : ۱۴۰۳/۶/۱۱

بدینوسیله از تمامی اعضای محترم شرکت تعاونی دعوت می شوند تا در مجمع عمومی عادی به طور فوق العاده نوبت اول که راس ساعت ۱۵ روز پنج شنبه مورخ ۱۴۰۳/۷/۱۲ در محل مسجد روستای خچیره تشکیل می گردد حضور بهم رسانید.
یادآوری می شود،
در صورتیکه حضور عضوی در مجمع عمومی میسر نباشد می تواند حق حضور و اعمال رای از سوی خود را به نماینده ی تام الاختیار خود واگذار نماید در این صورت هیچ عضوی نمی تواند نمایندگی بیش از یک عضو را بپذیرد و هر فرد غیر عضو تنها نمایندگی یک عضو را می تواند بپذیرد. برگه های نمایندگی مزبور با امضای اکثریت هیئت مدیره و بازرس تعاونی معتبر می باشد بدین منظور عضو متقاضی اعطای نمایندگی باید حداکثر ظرف مدت ده روز از تاریخ انتشار آگهی به همراه نماینده خود با در دست داشتن مدارک موید عضویت در تعاونی و کارت شناسایی معتبر در محل دفتر تعاونی حاضر و پس از اخذ هویت طرفین متقاضی و اهلیت نماینده برگه نمایندگی مربوطه توسط مقام مذکور تایید و برگه ورود به مجمع عمومی برای نماینده صادر گردد.
اعضایی که تمایل به داوطلبی هیئت مدیره / بازرسان را دارند درخواست کتبی (فرم مشخصات) را حداکثر ظرف مدت ده روز از تاریخ انتشار آگهی دعوت مجمع عمومی به همراه داشتن مدارک لازم (رونوشت شناسنامه ، آخرین مدرک تحصیلی تخصصی و تجربی ، کارت ملی ، کارت پایان خدمت و دو قطعه عکس سه در چهار) به دفتر تعاونی واقع در روستای خچیره تحویل نمایند. این مجمع با حضور دوسوم اعضا رسمیت یافته ومصوبات آن مجمع در صورت مغایرت با ضوابط قانونی برای تمامی اعضا اعم از حاضر و غایب معتبر خواهد بود.
دستور جلسه: ۱ - استماع گزارش هیئت مدیره و بازرس / بازرسان
۲ - طرح و تصویب انتخاب اعضای اصلی و علی البدل هیئت مدیره و بازرسان

هیئت مدیره

آگهی موضوع ماده۳ قانون تعیین تکلیف وضعیت ثبتی اراضی و ساختمانهای فاقد سند رسمی

برابر آراء صادره هیات موضوع قانون تعیین تکلیف وضعیت ثبتی اراضی و ساختمانهای فاقد سند رسمی مستقر در واحد ثبتی بانه تصرفات مالکانه و بلا معارض متقاضیان محرز گردیده است لذا مشخصات متقاضی و ملک مورد تقاضا به شرح ذیل به منظور اطلاع عموم در دو نوبت به فاصله ۱۵ روز آگهی می شود در صورتی که اشخاصی نسبت به صدور سند مالکیت متقاضیان اعتراضی داشته باشند می توانند از تاریخ انتشار اولین آگهی به مدت دو ماه اعتراض خود را به اداره ثبت اسناد و املاک محل تسلیم و پس از اخذ رسید ظرف مدت یک ماه از تاریخ تسلیم اعتراض دادخواست خود را به مرجع قضایی تقدیم نمایند. بدیهی است در صورت انقضای مدت مذکور و عدم وصول اعتراض طبق مقررات سند مالکیت صادر خواهد شد

دهستان سبدلو قطعه ۳

۱ - آقای بهمن خدری فرزند عثمان نسبت به ششدانگ یک قطعه باغ جزء پلاک ۱۰- اصلی به مساحت ۱۵۹۲۷/۵۷ متر مربع واقع در بانه روستای بنه خوی
۲ - آقای یاسر احمدی فرزند هدایت نسبت به ششدانگ یک قطعه زمین زراعی جزء پلاک ۱۰- اصلی به مساحت ۴۷۶۰/۷۵ متر مربع واقع در بانه روستای بنه خوی
۳ - آقای رحیم محمدی فرزند علی نسبت به ششدانگ یک قطعه زمین مزروعی جزء پلاک ۱۰- اصلی به مساحت ۴۴۳۸/۰۵ متر مربع واقع در بانه روستای بنه خوی

دهستان دشت تال قطعه ۶

۴ - آقای رئوف ایمانی فرزند صالح نسبت به ششدانگ یک قطعه زمین زراعی جزء پلاک ۶- اصلی به مساحت ۸۲۱۹/۵۶ متر مربع واقع در بانه روستای نمازگاه
۵ - آقای عبداله امینی فرزند علی نسبت به ششدانگ یک قطعه باغ جزء پلاک ۶- اصلی به مساحت ۳۹۴۰۰/۴۶ متر مربع واقع در بانه روستای نمازگاه
۶ - خانم طوبی قادری فرزند عبداله نسبت به ششدانگ یک قطعه زمین زراعی جزء پلاک ۲۹- اصلی به مساحت ۳۲۷۵/۲ متر مربع واقع در بانه روستای زرواو سفلی
۷ - آقای عبدالقادر ناطقی فرزند کریم نسبت به ششدانگ یک قطعه باغ جزء پلاک ۲۹- اصلی به مساحت ۶۱۹۰/۷۵ متر مربع واقع در بانه روستای زرواو سفلی

دهستان ننور قطعه ۱۰

۸ - آقای خالد ایامی عثمان نسبت به ۸۴ سهم مشاع از۹۶ سهم یک قطعه باغ جزء پلاک ۱ -اصلی به مساحت ۱۴۵۷/۴۵ متر مربع واقع در بانه روستای کریم آباد
۹ - آقای حسین ایامی فرزند محمود نسبت به ۸۴ سهم مشاع از ۹۶ سهم یک قطعه زمین زراعی جزء پلاک ۱ -اصلی به مساحت ۵۵۷/۶۲ متر مربع واقع در بانه روستای کریم آباد
۱۰ - آقای حسین ایامی فرزند محمود نسبت به ۸۴ سهم مشاع از ۹۶ سهم یک قطعه زمین زراعی جزء پلاک ۱ -اصلی به مساحت ۳۶۲۴/۲۷ متر مربع واقع در بانه روستای کریم آباد
۱۱ - آقای حسین ایامی فرزند محمود نسبت به ۸۴ سهم مشاع از ۹۶ سهم یک قطعه زمین زراعی جزء پلاک ۱ -اصلی به مساحت ۳۰۲متر مربع واقع در بانه روستای کریم آباد
۱۲ - آقای نصراله صالحی فرزند عبداله نسبت به ششدانگ یک قطعه زمین زراعی جزء پلاک ۵ -اصلی به مساحت ۳۵۳۰/۷۳ متر مربع واقع در بانه شهر بوئین سفلی
۱۳ - آقای آرسان محمد پور فرزند سیامک نسبت به ششدانگ یک قطعه باغ جزء پلاک ۵ -اصلی به مساحت ۲۴۷۴/۵۶ متر مربع واقع در بانه شهر بوئین سفلی
۱۴ - آقای عبدالرحمن قادری فرزند علی نسبت به ششدانگ یک قطعه باغ جزء پلاک ۵ -اصلی به مساحت ۵۹۱۳/۲۱ متر مربع واقع در بانه شهر بوئین سفلی
۱۵ - آقای آروین عزیزپور فرزند کیوان نسبت به ششدانگ یک قطعه زمین زراعی جزء پلاک ۵ -اصلی به مساحت ۱۸۰۰/۰۷ متر مربع واقع در بانه شهر بوئین سفلی
۱۶ - آقای حسین عزیزپور فرزند احمد نسبت به ششدانگ یک قطعه زمین زراعی جزء پلاک ۱۷ -اصلی به مساحت ۲۷۶۹/۳۱ متر مربع واقع در بانه روستای کیوله
۱۷ - آقای حسن عزیز پور فرزند احمد نسبت به ششدانگ یک قطعه زمین زراعی جزء پلاک ۱۷ -اصلی به مساحت ۳۱۰۴/۲۳ متر مربع واقع در بانه روستای کیوله
۱۸ -خانم رضیه عزیزپور فرزند احمد نسبت به ششدانگ یک قطعه زمین زراعی جزءپلاک ۱۷- اصلی به مساحت ۲۹۵۴/۷۱ متر مربع واقع در بانه روستای کیوله
۱۹ - خانم عطیه عزیز پور فرزند احمد نسبت به ششدانگ یک قطعه زمین زراعی جزء پلاک ۱۷ -اصلی به مساحت ۲۷۳۱/۵۷ متر مربع واقع در بانه روستای کیوله
۲۰ - آقای جمال عزیزپور فرزند احمد نسبت به ششدانگ یک قطعه زمین زراعی جزء پلاک ۱۷ -اصلی به مساحت ۳۰۰۰/۳۵ متر مربع واقع در بانه روستای کیوله
۲۱ - خانم گلاویژمحمدی فرزند شریف نسبت به ششدانگ یک قطعه باغ جزء پلاک ۴۵ -اصلی به مساحت ۳۱۴۷/۹۷ متر مربع واقع در بانه روستای ولی آباد
۲۲ - آقای حامد مرادپناه فرزند صابر نسبت به ششدانگ یک قطعه زمین زراعی جزء پلاک ۴۵ -اصلی به مساحت ۲۱۰۴۷/۰۷ متر مربع واقع در بانه روستای ولی آباد

تاریخ انتشار اول : ۱۴۰۳/۰۵/۲۷
تاریخ انتشار دوم: ۱۴۰۳/۰۶/۱۱

کیوان محمودی
سرپرست اداره ثبت اسناد واملاک شهرستان بانه

آگهی مناقصه عمومی یک مرحله‌ای تهیه کلیه مصالح و ماشین آلات و اجرای محوطه سازی پروژه پلاک ۱۷ نوبت اول

شهرداری ملایر در نظر دارد "پروژه تهیه کلیه مصالح و ماشین آلات و اجرای محوطه سازی پروژه پلاک ۱۷" را مطابق جزئیات بارگذاری شده در سامانه تدارکات الکترونیکی دولت و طی بند ۱ پیوست یک بودجه سال ۱۴۰۳ شهرداری ملایر، از طریق مناقصه عمومی و صرفا از طریق سامانه تدارکات الکترونیکی دولت با شماره مناقصه۲۰۰۳۰۵۰۰۲۶۰۰۰۰۲۲ به اشخاص حقیقی یا حقوقی (شرکت های عمرانی و ساختمانی) واجد صلاحیت با رزومه کاری مرتبط واگذار نماید. ، لذا متقاضیان می توانند جهت دانلود اسناد تا پایان وقت اداری (ساعت ۱۳:۰۰) روز چهارشنبه مورخه ۱۴۰۳/۰۶/۲۱ اقدام نمایند و پیشنهاد خود را حداکثر تا پایان وقت اداری (ساعت ۱۳:۰۰) روز چهارشنبه مورخه ۱۴۰۳/۰۷/۰۴ همراه مبلغ ۳,۷۳۴,۴۳۰,۰۰۰ ریال وجه نقد (حساب جاری شماره ۰۱۰۵۵۹۸۶۷۲۰۰۲ نزد بانک ملی شعبه شهداء ملایر به نام شهرداری ملایر) یا اسناد خزانه یا ضمانت نامه بانکی به جهت سپرده شرکت در مناقصه به همراه سایر مدارک شامل اساسنامه آخرین تغییرات و مهر و امضا شرایط عمومی و قرارداد نقشه های اجرایی از طریق سامانه تدارکات الکترونیک دولت ارسال نمایند ضمنا پاکت الف تضمین بعد از بارگذاری در سامانه می‌بایست الزاماً تحویل دبیرخانه شهرداری گردد. همچنین می‌توانند اطلاعات موردنیاز جهت شرکت در مناقصه را از سامانه تدارکات الکترونیکی دولت به نشانی setadiran.ir و سایت شهرداری ملایر به نشانی malayer.ir دریافت دارند.

زمان انتشار در سایت : روز یکشنبه مورخه ۱۴۰۳/۰۶/۱۱ ساعت ۸:۰۰
آخرین مهلت دریافت (دانلود) اسناد مناقصه: پایان وقت اداری (ساعت۱۳:۰۰) روز چهارشنبه مورخه ۱۴۰۳/۰۶/۲۱
آخرین مهلت ارسال پیشنهاد قیمت: پایان وقت اداری (ساعت۱۳:۰۰) روز چهارشنبه مورخه ۱۴۰۳/۰۷/۰۴
زمان بازگشایی پاکت های واصله: روز پنج شنبه مورخه ۱۴۰۳/۰۷/۰۵- ساعت۰۸:۰۰ - دفتر کار شهردار

((سایر شرایط))

۱ - موضوع مناقصه عبارت است از تهیه کلیه مصالح و ماشین آلات و اجرای محوطه سازی پروژه پلاک ۱۷
۲ - مدت قرارداد طبق نظر سرپرست اداره کنترل و نظارت بر پروژه‌های عمرانی برابر با ۲ ماه شمسی است و درصورت صلاحدید کارفرما قابل تمدید می‌باشد.
۳ - قیمتهای مندرج در قرارداد مقطوع و مشمول تعدیل آحاد بهاء نمی گردد.
۴ - پرداخت وجه از طریق منابع داخلی و با توجه به شرایط مالی شهرداری می باشد و در صورت صلاحدید کارفرما به صورت نقدی، تهاتری و غیرنقدی با رعایت آیین نامه مالی شهرداری ها انجام می گردد.
۵ - پرداخت کلیه کسورات قانونی به عهده پیمانکار می باشد.
۶ - شهرداری در رد یا قبول هریک از پیشنهادات مختار است.
۷ - چنانچه برنده مناقصه از انعقاد قرارداد ظرف مدت ۷ روز از تاریخ ابلاغ خودداری نماید سپرده وی به نفع شهرداری ضبط و به نفر دوم واگذار می‌شود و به همین ترتیب تا نفر سوم ادامه خواهد داشت.
۸ - مدت اعتبار پیشنهادات ۳ ماه از تاریخ بازگشائی می‌باشد.
۹ - سپرده یا تضمین شرکت در مناقصه افرادی که در مناقصه برنده نشده اند به استثناء نفر اول و دوم بعد از یک هفته از ابلاغ صورتجلسه کمیسیون معاملات مسترد خواهد شد.
۱۰ - به پیشنهادات مخدوش- مشروط و فاقد سپرده و ضمانت نامه ترتیب اثر داده نخواهد شد.
۱۱ - شرکت کنندگان موظف اند قانون منع مداخله کارکنان دولت را رعایت نمایند.
۱۲ - سایر اطلاعات و جزئیات مربوط به مناقصه در اسناد مناقصه درج شده است.

مجید فرجی شهردار ملایر