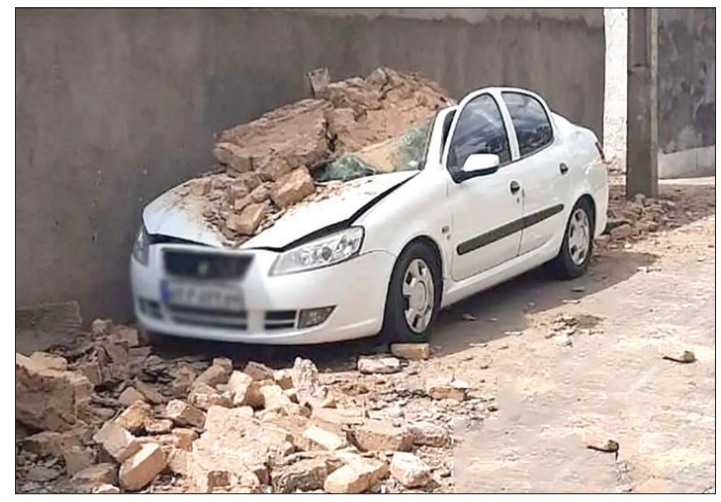

زلزله کاشمر ۴ فوتی و ۱۲۰ مصدوم بر جا گذاشت

زلزله در کاشـمر استان خراسان رضوی باعث فوت چهار نفر و مصدوم شـدن ۱۲۰ نفر شد. این زلزله همچنین موجب خسارت دیدن نمای برخی سـاختمان‌ها و منازل کهنه و گلنگی در این شهر شده است.

این زمین‌لرزه که ۵ ریشـتر قدرت داشـت در عمـق ۶ کیلومتری زمین در سـاعت ۱۳:۲۴ روز گذشته رخ داد. پس از این زلزله یک پس لرزه در ساعت ۱۳ و ۵۸ دقیقه و ۲۰ ثانیه به شدت ۲ و ۷ دهم ریشتر در عمق ۱۰ کیلومتری زمین رخ داد.

طبـق اعـلام سـیدعلی منیـری مدیرعامل جمعیت هلال‌احمر خراسـان رضـوی ۲۵ تیم به مناطق زلزله‌زده در کاشـمر اعزام شـدند و سایر تیم‌های امدادی نیز فراخوان شدند.

وی همچنین افزود: تمامـی تیم‌های امدادی جمعیـت هلال احمر خراسـان رضـوی درحالت آماده باش قرار گرفتند.

حجت‌الله شـریعتمداری، فرماندار کاشـمر با بیـان اینکه بر اثر این زمین‌لرزه خسـارتی نیز به خودروهـا و نمای سـاختمان‌ها و منـازل کلنگی شهرسـتان کاشـمر وارد شـده اسـت، گفت: در پی ایـن زلزله ۱۲۰ نفر مصدوم شـدند که عمده آن‌ها سـرپایی مداوا شـدند. حدود ۳۵ نفر نیز در بیمارستان بستری و ۴ نفر از شهروندان کاشمری فوت شدند.

همچنیـن در پی ایـن زمین‌لرزه سرپرسـت ریاست جمهوری در گفت‌وگو با استاندار خراسان رضوی آخرین وضعیت حادثه مذکور را جویا شد. مخبر در این گفت‌وگو بر ضرورت رسیدگی سریع به آسیب‌دیدگان و آمادگی همه‌جانبه دستگاه‌های امـدادی و اجرایی برای مدیریت بحران و رعایت اصـول ایمنـی در پس لرزه‌هـای احتمالی بعدی تأکید کرد.

اجرای طرح عید تا عید در معابر شاخص منطقه ۲۲

معـاون خدمـات شـهری و محیط‌زیسـت منطقه ۲۲ از اجرای ویژه طرح نگهداشت شهر در معابر محلی و پرتردد با عنوان طرح عید تا عید خبر داد. محمدحسن فصیح گفت: آذیـن بندی،آماده‌سـازی و فضاسـازی معابـر محلـی از عید سـعید قربان تـا عید سـعید غدیر خم با نصب پرچم‌ها و ریسـه‌های رنگی و نورپردازی از جمله اقدامات پیش‌بینی شده این طرح است.

۱۱ زائر ایرانی در عربستان جان خود را از دست دادند

رئیـس جمعیـت هلال‌احمـر باغ بیـان اینکـه ۲۶ زائر بسـتری در بیمارستان‌های عربستان داریم گفت: ۱۱ زائر ایرانی جان خود را از دست داده‌اند و ۲۶ زائر بستری در بیمارستان‌های عربستان داریم.

بـه گـزارش مهر، پیرحسـین کولیوند افـزود: در مکاتب پزشـکی و کلینیک‌هـای تخصصی جمعیت، کادر درمان بـه بیش از ۱۱ هزار نفر از حجاج ایرانی ارائه خدمت کردند.

وی افـزود: کادر درمان و تیم‌های واکنش سـریع، بـا حجاج ایرانی، بـرای انجام اعمال خود و کمـک به حجاج، برای رمـی جمرات همراه شدند و به آن‌ها خدمات ارائه دادند. رئیس جمعیت هلال‌احمر اعلام کرد: تاکنون ۱۱ زائر ایرانی جان خود را از دسـت داده‌اند و ۲۶ زائر بستری در بیمارسـتان‌های عربستان داریم اما به طور کلی، وضعیت سلامت زائران ایرانی در حج، خوب و مناسب است.

اتوبوس مسافری حوالی بروجرد در آتش سوخت

یک دسـتگاه اتوبوس ولو مسـافری که از مبدا تهران به مقصد آبادان به همراه ۱۶ مسـافر و راننـده و کمک راننده در حرکت بوده حوالی روسـتای دهکرد بروجرد دچار نقص فنی می‌گردد.

به گزارش خبرآنلاین، سـرهنگ محمد زارعی در تشریح جزئیات این خبر گفت: در سـاعت ۰۴:۳۰ بامداد سه‌شـنبه یکدسـتگاه اتوبوس ولو که از مبدا تهران به مقصد آبادان به همراه ۱۶ مسافر و راننده و کمک راننده در حرکت بوده حوالی روستای دهکرد بروجرد دچار نقص فنی می‌گردد.

وی افزود: بلافاصله عوامل انتظامی، پلیس راه و دسـتگاه‌های امدادی در محل حاضر، که مسافران تخلیه، ولی خودرو بعلت نقص فنی دچار آتش‌سوزی می‌شود که الحمدالله این حادثه خسارت جانی در پی نداشته است.

رئیس پلیس راه اسـتان با بیان اینکه برابر نظر کارشـناس، نقص فنی در خودرو علت آتش‌سوزی تشخیص داده شده است گفت: کلیه مسافران، راننده و کمک راننده با کمک عوامل انتظامی به مقصدشان منتقل شدند.

نیش زدن زن جنوبی توسط مار سمی

مدیر روابط عمومی اورژانس پیش بیمارسـتانی خوزستان از انتقال زن ۵۰سال که مورد گزیدگی مار قرار گفته بود توسط اورژانس هوایی مسجدسلیمان خبر داد.

عارف شرهانی در تشریح جزئیات این خبر گفت: سـاعت ۱۲:۰۰ ظهر روز گذشـته بالگرد اورژانس هوایی مسجدسـلیمان بـرای انتقال زن ۵۰سـاله دچـار مار گزیدگی پرخطر از منطقه شـیرکوه لالی به بیمارسـتان ۲۲ بهمن مسجد سـلیمان به پرواز درآمد.

وی افزود: خوشـبختانه حال این زن ۵۰سـاله پس از انتقال به بیمارسـتان بسـیار خوب گزارش شده است.

دستگیری زورگیران افغانستانی بوستان جوانمردان و پارک پردیسان

فرمانـده پایـگاه دوم پلیس آگاهی با اشـاره به دسـتگیری ۴ سـارق منـزل و ۴ زورگیر که در پارک‌هـا و بوسـتان‌های غرب تهـران اقدام به سـرقت و زورگیری می‌کردند، توضیحاتی را ارائه کرد.

سـرهنگ وحیـد ذاکـری دربـاره برخی از پرونده‌های بررسـی شـده در پایگاه دوم پلیس آگاهـی تهران بـزرگ گفت: در یـک پرونده ۴ سـارق منزل شناسـایی و دستگیر شـدند. این افـراد در غرب تهران اقدام به سـرقت از منازل می‌کردنـد. این افـراد با اسـتفاده از تخریب در منازل و در نبود سـاکنان منـزل اقدام به دزدی می‌کردند.

وی افـزود: این افـراد از سـارقان حرفه‌ای هستند که صرفا اقدام به سرقت اموال کم حجم ماننـد طلا، دلار و پول نقـد از منازل می‌کردند. تاکنون نیز به ۲۰ فقره سـرقت اعتراف کرده‌اند و درحـال حاضر ۱۵ منزل از منازلی که این افراد اقدام به سرقت از آن‌ها کرده‌اند، شناسایی شده و مالباختگان به پلیس مراجعه کرده‌اند.

فرمانده پایگاه دوم پلیس آگاهی با اشـاره به شناسـایی و دسـتگیری یک باند زورگیر سارق گفت: یک باند ۴ نفره که از اتباع افاغنه بوده‌اند، در بوسـتان‌های منطقه غرب شـهر تهران مانند بوسـتان جوانمردان و پارک پردیسان از افرادی که در پارک حضور داشـتند، با استفاده از سلاح سرد اقدام به سرقت و زورگیری می‌کردند.

ذاکـری افزود: تمام اعضـای این باند ۴ نفره دسـتگیر شـده و تاکنون نیز به ۳۰ فقره سرقت اعتراف کرده‌اند.

هشدار سطح «قرمز» افزایش دمای خوزستان

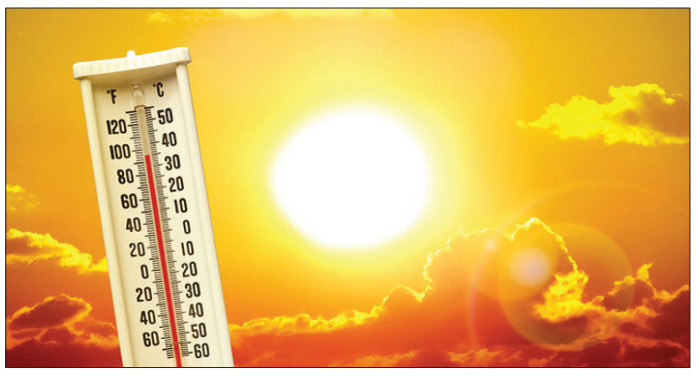

اداره کل هواشناسـی خوزستان با اشاره به پیش‌بینـی افزایش دما و وقـوع دماهای ۴۹ و ۵۰ درجه و بالاتر هشـدار سطح «قرمز» صادر کرد.

به گزارش ایسـنا، در هشـدار سـطح قرمز شـماره ۲ دیروز اداره‌کل هواشناسی خوزستان، در توصیف شـرایط جوی مـورد انتظار، تداوم اسـتقرار توده هوای گرم و افزایش دما و وقوع دماهای ۴۹ و ۵۰ درجه و بالاتر پیش‌بینی شده است.

زمان شـروع پدیده، از امروز (چهارشنبه ۳۰ خردادماه) تا اواخر وقت روز یکشـنبه ۳ تیرماه خواهد بود.

مخاطره این شـرایط، افزایـش دما و وقوع دماهای ۴۹ و ۵۰ سـانتیگراد و بالاتر در اغلب مناطق استان خوزسـتان به جز مناطق مرتفع شمالی و شمال شـرقی خواهد بود. منطقه اثر این پدیده اغلب مناطق استان خوزستان به جز مناطق مرتفع شمالی و شمال شرقی پیش‌بینی شده است.

گرمازدگی، افزایش مصرف حامل‌های انرژی، احتمال آتش‌سـوزی در مراتع و مزارع و احتمال خسـارت ناشـی از تنش دمایی در کشاورزی و دامداری از آثار این مخاطره هستند.

در این راسـتا صرفه جویی در مصرف آب و برق به ویژه در ساعات اوج مصرف، اجتناب از ترددهـای غیر ضروری در حوالی ظهر تا اوایل غـروب برای جلوگیـری از گرمازدگی، آبیاری مـزارع در اوایل صبح یا اوایل شـب پرهیز از قرار گرفتن در معرض نور مسـتقیم خورشـید در سـاعات گرم روز، اسـتفاده از وسایلی مانند عینک آفتابی، کلاه و... در صورت قرار گرفتن در معرض نور خورشید، خودداری از رها کردن زباله‌های بـراق در طبیعت و اطمینان خاموش کـردن آتش پیـش از ترک محـل در صورت روشن کردن آتش، توصیه شده است.

رادان: برای بالابردن آمار کشفیات و مبارزه با جرم نباید به کسی ظلم شود

فرمانـده فراجا با بیان اینکـه برای بالا بردن آمار کشـفیات و مبارزه با جرم‌ها نباید به کسـی ظلم شود، گفت: اصلی‌ترین هدف اجرای عدالت و قانـون مبارزه با جرم اسـت و ایـن باید بدون تبعیـض و به روش‌های قانونـی صورت گیرد و هرگونـه تضییع حقـوق و تخلف ازسـوی افراد نـه تنها باعث افت اعتمـاد عمومی به نهادهای انتظامی می‌شـود بلکه ممکن اسـت به عواقب منفی برای سـازمان‌های مربوطـه و اعتبار آنها منجر شود.

بـه گـزارش خبرنگار مـا، سـردار احمدرضا رادان در پنجاه و هفتمین جلسـه قرارگاه مقابله بـا قاچـاق کالا و ارز و جرایم اقتصـادی فراجا، اظهارکـرد: مبـارزه با قاچاق کالا توسـط پلیس امنیـت اقتصادی یکـی از مأموریت‌های حیاتی این مجموعه و سایر بخش‌های انتظامی از جمله پلیس گمرک اسـت که به دنبال کاهش فساد و حفظ نظم در بازارهای مختلف است. قاچاق کالا نه تنها منجر به تضعیف اقتصاد کشـور می‌شود بلکه سـلامت و امنیت شـهروندان را نیز تحت تأثیـر قرار می‌دهـد و برای جلوگیـری از ورود کالاهای قاچاق به بازار و رهایی از آسـیب‌های احتمالی آن، نیاز به همـکاری فعال مردم وجود دارد.

رادان مقابله با کالای قاچاق را نیازمند اقدامات قاطع و هماهنگ ازسـوی پلیـس عنوان کرد و گفت: باید بـا اسـتفاده از تکنولوژی‌های نوین، مانیتورینـگ مداوم و همکاری با سـازمان‌های مربوطـه، برنامه‌ریزی دقیقی برای شناسـایی و مبارزه با شـبکه‌های قاچاق کالا داشـته باشیم و با افزایش آگاهی‌هـای عمومی و آموزش‌های لازم به منظور شناخت کالای اصلی و تشخیص کالای قاچـاق از این ضربه به اقتصاد و کشـور جلوگیری کنیم.

وی ارتقـاء سیسـتم‌های نظارتـی و پایش، بهبود فناوری‌های ضدقاچـاق، بهبود آموزش و آگاهـی عمومی و تقویت همکاری بین نهادهای مختلـف انتظامی در مبارزه با قاچاق و جلوگیری از فعالیت‌هـای قاچاقچیان را مهـم عنوان کرد و افـزود: این رویکـرد هوشـمندانه می‌تواند به افزایـش دقت، سـرعت و کارایـی در اقدامات مبـارزه با قاچاق کمک کند و در نهایت منجر به کاهش فعالیت‌های غیرقانونی و تسهیلات مالی مرتبط با آن شود.

فرمانده کل انتظامی کشـور در ادامه با بیان اینکـه برای بالا بردن آمار کشـفیات و مبارزه با جرم‌ها نباید به هیچکسـی ظلم و سوءاسـتفاده شـود ادامه داد: اصلی‌ترین هدف اجرای عدالت و قانـون مبارزه با جرم اسـت و ایـن باید بدون تبعیـض و به روش‌های قانونـی صورت گیرد و هرگونـه تضییع حقـوق و تخلف ازسـوی افراد نـه تنها باعث افت اعتمـاد عمومی به نهادهای انتظامی می‌شـود بلکه ممکن اسـت به عواقب منفی برای سـازمان‌های مربوطـه و اعتبار آنها منجر شود.

وی ادامـه داد: برای افزایش آمار کشـفیات، انجـام عملیـات با دقـت، حفظ حقوق انسـانی و رعایـت اصـول عدالت اهمیـت دارد تا بتوان بهترین نتیجـه را در مبارزه با جرم‌ها و قاچاق‌ها به دست آورد.

صدای شما

تلفن تماس ۹ - ۷۷۶۴۴۴۲۰ (داخلی ۳۴)
همه روزه بجز پنجشنبه‌ها ازساعت ۱۰/۳۰ تا ۱۲

***یـک شـهروند:** حـالا که قرار اسـت همانند سـال‌های قبـل مهمانی ۱۰ کیلومتری غدیر در تهران برگزار شـود، بهتر اسـت که پلیـس راهنمایی و رانندگی تدابیـری بیاندیشـد تا این تجمع در منطقه‌ای برگزار شـود تا کمتـر باعث ترافیک عبوری برای سایر شهروندان شود.

نامه های شما

خوانندگان محترم لطفا نامه هـای خود را حداکثر در یک صفحه با خط خوانا با قید نام - نشانی و تلفن تماس ارسال نمایید

قابل توجه مخابرات شهرستان نطنز

مدتی است خطوط تلفن در روستای «طار» از توابع شهرستان نطنز دچار اختلال گردیده و مشکلاتی را برای اهالی این روستا بوجود آورده است، ما اهالی این روستا از مسئولین مربوطه تقاضا داریم برای حل مشکلات موجود اقدام لازم بعمل آورند.

یکی از اهالی روستای طار

حمله سگ‌های ولگرد به یک دانش‌آموز در بجنورد

یک دانش‌آموز در بخش ماژان شهرسـتان خوسـف از توابع اسـتان خراسان جنوبی دچار گاز گرفتگی سگ‌های ولگرد شد.

به گزارش خبرآنلاین، وضعیت بحرانی سـگ‌های ولگرد هر روز بر جان مردم یـک حادثه جدید می‌آفریند. در خیابان‌های بجنـورد که راه می‌روید؛ خصوصا در حواشـی شهر، افزایش جمعیت سگ‌های ولگرد و بی‌صاحب را به چشم می‌بینید. جمعیت سـگ‌ها با توجه به زادوولد بالای آنها، به صورت پیوسته درحال افزایش است.

ازسـوی دیگر اخبار ناخوشـایندی که هر روز از اقصی نقاط کشور می‌شنویم، بیشـتر به لزوم برخورد با این پدیده پی می‌بریم؛ تقریبا شـاید روزی نباشـد که نشـنویم یـک کـودک، زن و یا مردی بر اثر حمله یک سـگ یا گله سـگ‌ها با مصدومیت مواجه نشـده باشد. این امر که بیماری خطرناک هاری را نیز به دنبال دارد، اگر به موقع درمان نشود می‌تواند به راحتی موجب مرگ فرد شود؛ همه این دلایل سـبب می‌شـود تا لزوم برخورد با این پدیده افزایش یابد. در بجنورد تقریبا عموم نقاط شـهری و به خصوص حواشی شهر از این پدیده رنج می‌برد؛ محلات کم برخوردار محیطی برای تجمع سـگ‌های ولگرد شده است که خطرات زیادی را به دنبال دارد؛ این تجمع‌ها معمولا در نیمه‌های شب و صبح‌های زود که زمان به مدرسه رفتن کودکان است، بیشتر به چشم می‌خورد که نشان می‌دهد خطرات این حوزه را نباید نادیده گرفت.

شاگرد ممتاز

سبحان شـریفی

دانش آموز کلاس دوم (۴) دبستان شریعتی شهرکرد با رتبه خیلی خوب شاگرد ممتاز شناخته شد.

با سپاس از آقای صمصام احمدی آموزگار محترم

جدول ۷۸۴۸

افقی :

۱ - فیلمی از شـهرام اسـدی - نوعی پارچـه ۲ - الهه جنگجو - دسـتمزد ۳ - جام معروف - ازنوشـت افزار - پیروان دین موسی - علـم پزشـکی ۴ - گنجشـک - - یونان قدیم - شهرخراسـان ۵ - کاشـف واکسـن تیفوس - معبر ها - دشوار ۶ - نشانه - باتری ۷ - گریزجیـوان - گوشـت آذری - زیـاده روی و افـراط در چیزی ۸ - سـم - عـدد یک رقمـی ۹ - قضـاوت - پر گویی - وحشـی ۱۰ - فـرش - لغـب ۱۱ - لنا وارونه - سـیاره زهـره - خالص ۱۲ - مزاحم تابسـتانی - سرخوش - صحنه نمایش - نوعی بست ۱۳ - مالک - قسمتی از زانو - الیاف موجود در دوات - خیس ۱۴ - آشیانه - پوسیده ۱۵ - وسیله تزریق آمپول - اثری از آندره مالرو

عمودی :

۱ - بدگویـی شـعری - زبانه کشـیدن آتـش - خوار دارنده ۲ - به رخ کشـیدن - بـزرگ - آگاه ناتمام ۳ - حس بویایی - صیقل - خالق تابلوی پرسـتش مجوسـان - طایفه ایرانی ۴ - سرپرست - دو رویی - واحد شمارش کاغذ - معدن ۵ - بد بو - خاک آلود کردن - راهزن ۶ - جمع مرسوم - ازگیل ۷ - مور چه کوچک - سـرب ۸ - مادر لر - نشـانه جمع - گه برعکس - نت چهارم ۹ - جوشـن چرمین - یکی از القاب اروپایی ۱۰ - گل یقه نشین - مکرو حیله ۱۱ - آتش پرست - گنج دار افسانه ای - نقش ها ۱۲ - عقل - ارزومندی و رغبت - شهر همدان - هدایت کردن ۱۳ - همبازی پت - از القاب حضرت فاطمه(س) - دوباره - تکرار حرف ۱۴ - مطابق و برابر - سخت تر - خانه شعری ۱۵ - عبوس بی واو - پیشوا - آزمایش لباس

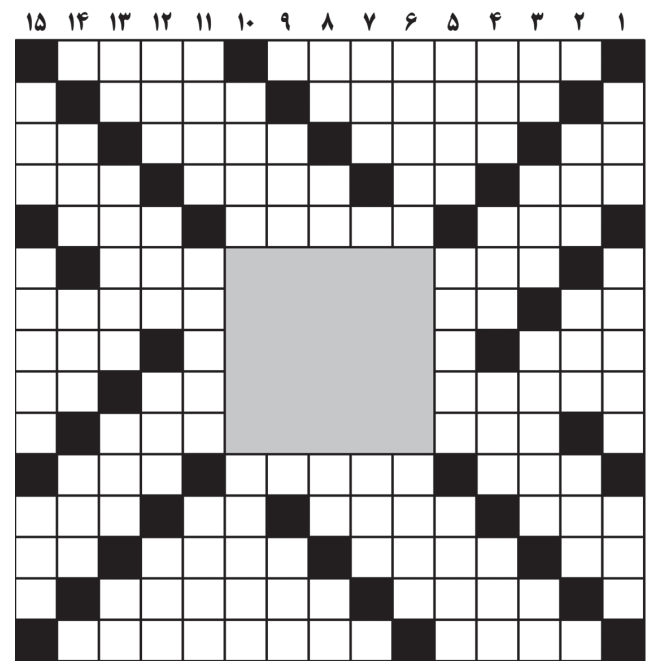

حل جدول ۷۸۴۷

	۱	۲	۳	۴	۵	۶	۷	۸	۹	۱۰	۱۱	۱۲	۱۳	۱۴	۱۵
۱	■	ش	ک	ا	ر	ش	ه	ا	پ	■	ن	ق	ا	پ	■
۲	ه	■	ک	ش	ا	و	ر	ز	■	س	و	د	ا	■	ا
۳	د	و	■	ل	ی	م	و	■	س	ی	ا	ح	■	ل	ن
۴	ب	ز	ه	■	ت	ا	■	خ	م	ا	ر	■	ت	ا	س
۵	■	ش	ن	ی	■	ن	م	د	ا	ر	■	ن	ا	م	■
۶	ب	■	د	ل	ب	■	■	■	■	■	ش	ا	ب	■	ک
۷	و	م	■	ب	ل	■	■	■	■	■	ا	ز	ا	ح	ت
۸	ج	غ	ه	■	ن	■	■	■	■	■	ه	■	ن	د	ا
۹	ا	ز	م	ن	د	■	■	■	■	■	و	و	■	س	ب
۱۰	ر	■	س	ع	ی	■	■	■	■	■	ش	ج	ر	■	ت
۱۱	■	س	ا	ت	■	ن	ا	ب	غ	ه	■	پ	س	ل	■
۱۲	ا	ی	ز	■	ج	ا	م	ع	■	و	ز	■	ل	ی	ر
۱۳	پ	ا	■	م	ر	س	ی	■	ب	ا	پ	ت	■	ث	م
۱۴	ل	■	ر	ب	ا	پ	■	ل	و	ز	ا	ک	ا	■	ه
۱۵	■	ع	ب	ر	ت	■	د	و	م	ی	ن	ی	ک	ا	■

تاسیس موسسه غیر تجاری فرهنگی هنری رهپویان دانش اقبال درتاریخ ۱۴۰۲/۱۲/۲۷ به شماره ثبت ۳۳۲ به شناسه ملی ۱۴۰۱۳۲۰۴۱۶۸

ثبـت و امضـا ذیل دفاترتکمیل گردیده که خلاصه آن به شـرح زیر جهت اطلاع عمـوم آگهی میگردد. نـام : فرهنگی هنری رهپویان دانش اقبال موسسـه غیر تجـاری موضـوع فعالیت :گردآوری و تنظیـم مطالب ، تدوین مقـالات ، ترجمه (غیـر رسـمی) متون و کتاب به زبـان های خارجی و بالعکـس (به موجب مجوز شـماره ۱۴۰۲/۸/۲۱۴۲۰ مـورخ ۱۴۰۲/۱۲/۲۶ اداره کل فرهنـگ و ارشـاد اسـلامی اسـتان فارس). به موجب مجـوز از اداره کل وزارت فرهنگ و ارشـاد اسـلامی برابر با شـماره مجوز ۱۴۰۲/۸/۱۹۶۳۸ در تاریـخ ۱۴۰۲/۱۱/۲۵ در اسـتان مربوطه این آگهی به ثبت رسـید. مدت فعالیت : از تاریخ ثبت به مدت نامحدود مرکز اصلی : اسـتان فارس، شهرستان لارستان، بخش مرکزی، شهر لار، شـهرجدید، خیابـان (بعثت)، خیابـان فتح المبین، پـلاک ۳۱، طبقه همکف کدپستی ۷۴۳۱۸۶۹۶۵۱ سرمایه شخصیت حقوقی ۱۰,۰۰۰,۰۰۰ ریال نقدی میزان سـهم الشـرکه هر یک از شـرکا آقای حسـین سخاوتی به شـماره ملی ۲۵۰۰۲۱۴۴۴۳ دارنده ۱۰۰۰۰۰۰ ریال سـهم الشـرکه آقای اقبال سـخاوتی به شـماره ملی ۲۵۱۱۹۹۶۲۹۴ دارنده ۹۰۰۰۰۰۰ ریال سـهم الشرکه مدیران آقای حسین سخاوتی به شماره ملی ۲۵۰۰۲۱۴۴۴۳ به سمت عضو اصلی هیئت مدیره به مدت ۵ سـال آقای اقبال سـخاوتی به شماره ملی ۲۵۱۱۹۹۶۲۹۴ به سمت رئیس هیئت مدیره به مدت ۵ سال و به سمت مدیرعامل به مدت ۵ سال دارندگان حق امضا : کلیه اوراق و اسناد بهادار و تعهد آور موسسه از قبیل چک ، سفته ، بروات ، قراردادها عقود اسلامی و همچنین کلیه نامه های عادی و اداری با امضاء مدیرعامل به تنهایی همراه با مهر موسسه معتبر می باشد روزنامه کثیر الانتشـار جمهوری اسلامی جهت درج آگهی های موسسـه تعیین گردید. ثبت موضوع فعالیت مذکور، به منزله اخذ و صدور پروانه فعالیت نمی باشد.

اداره کل ثبت اسناد و املاک استان فارس
مرجع ثبت شرکت ها و موسسات غیرتجاری لارستان (۱۷۳۷۸۴۰)

خوانندگان عزیز می‌توانند برای ارائه نظرات، پیشنهادات و انتقادات خود از طریق شماره تلفن ۷۷۶۴۴۴۰۹ با روابط عمومی روزنامه جمهوری اسلامی تماس حاصل نمایند

آگهی قانون تعیین تکلیف وضعیت اراضی و ساختمانهای فاقد سند رسمی

نظر به دستور مواد ۱ و ۳ قانون تعیین تکلیف وضعیت اراضی و ساختمانهای فاقد سند رسمی مصوب ۱۳۹۰/۹/۲۰و برابر رای شـماره ۱۴۰۳۶۰۳۰۶۲۷۱۰۰۰۷۷۵ مورخ ۱۴۰۳/۲/۲۶ موضـوع ماده یک قانون مذکور تصرفات آقای سـعید شیرازی نسـبت به یـک قطعه زمین مزروعی به مسـاحت ۱۰۸۸۰ متر مربع قسـمتی از ۵۵ اصلی واقع در بخش ۹ مشـهد که از سهم مشاعی خودش تایید گردیده است لذا به موجب ماده ۳ قانون تعیین تکلیف اراضی و ساختمانهای فاقد سند رسمی این آگهی در دونوبت به فاصله ۱۵ روز از طریق این روزنامه و محلی / کثیر الانتشـار در شـهر ها منتشر و در وروسـتا ها رای هیات الصاق تا در صورتیکه اشخاص ذینفع به آراء اعلام شده اعتراض داشته باشند باید از تاریخ انتشار اولین آگهی و در روسـتا ها از تاریخ الصاق در محل تا دوماه اعتراض خود را به اداره ثبت محل وقوع ملک تسـلیم و رسـید اخذ نمایند معترض باید ظرف یک ماه از تاریخ تسـلیم اعتراض مبادرت به تقدیم دادخواست به دادگاه عمومی محل نماید و گواهی تقدیم دادخواست به اداره ثبت محل تحویـل دهد کـه در این صورت اقدامات ثبت موکول به ارائه حکم قطعی دادگاه اسـت و در وصورتی که اعتراض در مهلت قانونی واصل نگردد و یا معترض گواهی تقدیم دادخواست به دادگاه عمومی محل ارائه نکند اداره ثبت مبادرت به صدور سند مالکیت می نماید. صدور سند مالکیت مانع از مراجعه متضرر به دادگاه نیست.

تاریخ انتشار نوبت اول : ۱۴۰۳/۳/۱۳ تاریخ انتشار نوبت دوم : ۱۴۰۳/۳/۳۰
م الف ۱۴۱۶

بهروز صائبی ــ رئیس ثبت اسناد و املاک منطقه ۵ مشهد

آگهی ابلاغ رأی عدم افرازی

بدینوسـیله رأی عدم افرازی شـماره ۱۰/۱۴۰۳ مورخه ۱۴۰۳/۰۳/۲۶ مربوطه به آقای مهدی قائمی در ششـدانگ پلاک ۳۳۰۳ فرعی از ۳۰۲۷ اصلی بخش یک حومه کاشـمر بشرح ذیل آگهی می‌شود لذا چنانچه کلیه مالکین مشاعی پلاک مذکور به رأی عدم افراز اعتـراض دارنـد واخواهی خـود را ظرف ۱۰ روز پس از انتشـار آگهی روزنامـه به دادگاه صالحه تسـلیم و رونوشـت آنرا به این اداره ارسـال نمایند در صورت عـدم واخواهی در مهلت مقرر رأی صادره قطعی می‌گردد.

تصمیم به عدم افراز

با توجه به نامه وارده شماره ۱۰/۱۴۰۳/۱۳۹۳ مورخه ۱۴۰۳/۰۲/۲۴ آقای مهدی قائمی مبنی بر افراز تمامی مالکیت ۲ سهم از ۱۹ سهم ششدانگ پلاک ۳۳۰۳ فرعی از ۳۰۲۷ اصلی بخش یک حومه کاشمر مراتب به استناد ماده ۵ آئین‌نامه افراز و ماده ۱۵۴ قانون ثبت اسـناد از شـهرداری کاشـمر استعلام، و شـهرداری کاشـمر با توجه به نامه شماره ۴۰۳۰۰۳۰۶۵ مورخه ۱۴۰۳/۰۳/۱۹ اعلام نموده که سهام مشاع زیر حد نصاب تفکیک می‌باشد. لذا با توجه به مراتب فوق، افراز مالکیت مشاعی متقاضی عملاً ممکن نمی‌باشد و رأی به عدم افراز ملک صادر می‌گردد و تصمیم اتخاذ شـده در اجرای ماده ۶ آئین‌نامه افراز به نامبرده و سایر مالکین مشاعی ابلاغ می‌گردد، و رأی صادره از تاریخ ابلاغ ظرف مدت ۱۰ روز قابل اعتراض در دادگسـتری شهرسـتان کاشمر می‌باشد و در صورت عدم اعتراض در مهلت مقرر تصمیم قطعی خواهد شد.

شناسه آگهی ۱۷۳۶۹۹۶
م الف ۱۰۸

احمد جهانگیر - رئیس ثبت اسناد و املاک کاشمر