حکمرانی با تکیه بر اصل برائت

بقیه از صفحه اول

حکمرانان باید در درجه اول امکانات کشور را برای تأمین رفاه مردم بکار بگیرند تا کسی برای معیشت در تنگنا نباشد. فقر و ناداری، بالاترین فشار را بر مردم وارد می‌کند و همانطور که در زبان معصوم آمده، زمینه را برای دور شدن از دین و نزدیک شدن به کفر فراهم می‌نماید.

بعد از تأمین رفاه، تأمین آزادی قرار دارد. جاری کردن اصل برائت در مراودات اجتماعی و زندگی آحاد جامعه، برای جلب اعتماد مردم به حکمرانی و به ویژه حکمرانی دینی بسیار مهم است. اگر رفاه، نیاز مادی انسان‌ها را تأمین می‌کند، اصل برائت، عطش روحی و معنوی وجود انسان‌ها را سیراب می‌نماید و می‌دانیم این دو مکمل همدیگر هستند.

روش عملی پیشوایان معصوم که اسلام را در رفتارشان «دین سمحه و سهله» معرفی می‌کردند تجربه موفق حکمرانی است نه روش گروه‌های متحجری مثل طالبان که هم در عرصه سیاسی دچار شکست شد و هم میان مردم و دین فاصله انداخت. حکمرانان در ایران نباید کاری کنند که دشمن آنها را با طالبان مقایسه کند. عملکرد کارگزاران نظام جمهوری اسلامی باید چهره واقعی اسلام محمدی و علوی که مظهر کرامت و عدالت است را به افکار عمومی جهان معرفی کند. این مهم، با جاری کردن اصل برائت در حکمرانی محقق می‌شود.

ترمیم حقوق پرسنل سلامت در بودجه ۱۴۰۳

معاون توسعه مدیریت و منابع وزارت بهداشت درباره فوق‌العاده خاص (ترمیم حقوق) و افزایش دریافتی ساعات اضافه‌کاری پرسنل نظام سلامت توضیح داد.

به گزارش ایسنا، دکتر بهروز رحیمی، درباره آخرین وضعیت اجرای فوق‌العاده خاص پرسنل نظام سلامت گفت: موضوع «فوق‌العاده خاص» از اوایل این دولت مطالبه شد. پس از مطالبه فوق‌العاده خاص، این موضوع در شورای معاونان وزارت بهداشت مطرح شد و حسب دستور مقام عالی وزارت مورد پیگیری قرار گرفت. به دلیل اینکه بتوانیم فوق‌العاده خاص پرسنل نظام سلامت را اجرا کنیم این موضوع در دولت مطرح شد. وی درباره اختصاص بودجه به اجرای فوق‌العاده خاص پرسنل نظام سلامت افزود: موضوع فوق‌العاده خاص پرسنل نظام سلامت در بودجه‌های ۱۴۰۱ و ۱۴۰۲ مورد ارزیابی قرار گرفت و مباحث متعددی درباره این موضوع در کیسیون‌های «بهداشت» و «تلفیق و بودجه» مطرح شد. معتقدم، خاص‌تر از همکاران نظام سلامت در مراکز بهداشتی درمانی برای فوق‌العاده خاص وجود ندارد. وزیر بهداشت همواره معیشت همکاران را در کانون توج قرار داده و برای برقراری فوق‌العاده خاص پرسنل نظام سلامت تلاش کرد.

معاون توسعه مدیریت و منابع وزارت بهداشت گفت: موضوع فوق‌العاده خاص پرسنل نظام سلامت در بودجه ۱۴۰۳ با همراهی دولت و مجلس شورای اسلامی برقرار شد و مورد تأیید شورای نگهبان قرار گرفت. البته موضوع فوق‌العاده خاص، مخالفانی هم دارد؛ به همین دلیل وزیر بهداشت در مجمع تشخیص مصلحت نظام حضور یافت و توضیحاتی درباره فوق‌العاده خاص پرسنل نظام سلامت ارائه داد. پس از حضور مقام عالی وزارت در مجمع تشخیص مصلحت نظام، ایشان توانست اعضای این مجمع را اقناع کند.

رحیمی با بیان اینکه فوق‌العاده خاص پرسنل نظام سلامت با عنوان «ترمیم حقوق» صورت گرفته، اظهار کرد: مبلغ ۱۰ هزار میلیارد تومان در بودجه ۱۴۰۳ در سقف اعتبارات هزینه‌ها و اختصاصی وزارت بهداشت برای این موضوع در نظر گرفته شده است. رحیمی درباره آخرین وضعیت افزایش دریافتی ساعات اضافه‌کار پرسنل نظام سلامت نیز گفت: موضوع افزایش دریافتی اضافه‌کاری نیز طی دو سال گذشته مورد پیگیری قرار گرفت. دریافتی ساعات اضافه‌کاری پرسنل نظام سلامت بسیار ناچیز است؛ به همین دلیل این موضوع را در کانون توجه قرار دادیم. رحیمی ادامه داد: پرسنل نظام سلامت از شغل سنگینی برخوردار هستند و خدمات را ۲۴ ساعته ارائه می‌دهند؛ اگرچه نمی‌توان ارزش ریالی برای خدمات نیروهای نظام سلامت در نظر گرفت، اما با اقداماتی مانند افزایش دریافتی ساعات اضافه‌کاری و فوق‌العاده خاص درنظر داریم بخشی از زحمات آنها را جبران کنیم.

جهان اطلاع

*«لوئی آرنو»، شهروند فرانسوی که در شهریور ۱۴۰۱ در ایران بازداشت و به پنج سال زندان محکوم شده بود، سرانجام آزاد شد و رئیس جمهور فرانسه خبر آزادی او را اعلام کرد. ماکرون در یک پیام توییتری از دوستان عمانی فرانسه و همه کسانی که برای آزادی لوئی تلاش کرده بودند، تشکر کرد. ماکرون همچنین از سه زندانی فرانسوی باقی مانده در ایران یاد کرده و از ایران خواسته که آنها را بدون تأخیر آزاد کند. «جوزف بورل» مسئول سیاست خارجی اتحادیه اروپا در گفتگوی تلفنی اخیر خود با سرپرست وزارت خارجه کشورمان خواستار آزادی محکومان اروپایی زندانی در ایران شده بود.

*پلیس فرانسه به مقر گروهک تروریستی منافقین در شهر «والدواز» در شمال غرب پاریس یورش برد. در این عملیات نیروهای پلیس فرانسه، نیروهای ژاندارمری و نیروهای مبارزه با کلاهبرداری فرانسه حضور داشتند، تفتیش از یکی از شبکه‌های تلویزیونی منافقین و سازمان تبلیغاتی این گروهک تروریستی انجام شده است. همزمان برخی منابع خبری گزارش داده‌اند که احتمال تحویل ۳ تن از اعضای گروهک تروریستی منافقین به ایران وجود دارد.

*مجید میراحمدی معاون امنیتی وزارت کشور گفت: در انتخابات پیش رو باید هوشیار بود که نظام مدیریتی که شهید رئیسی با شهادت خویش آن را تثبیت کرد، دچار تغییر نشود که اگر بشود کشور و مردم دچار خسارت خواهند شد. کاربران فضای مجازی این اظهارات معاون وزارت کشور را دخالت مقام دولتی در امر انتخابات ارزیابی کرده‌اند. وزیر کشور مجید میراحمدی را به عنوان رئیس کمیته امنیت انتخابات کشور منصوب کرده است.

*بحرین، مصر، اردن، عربستان سعودی و امارات با هرزی حلوی، رئیس ستاد کل نیروهای دفاعی اسرائیل دیدار و درباره همکاری دفاعی با اسرائیل گفتگو کردند. هرزی حلوی، رئیس ستاد کل نیروهای دفاعی اسرائیل، روز دوشنبه در بحرین گردهمایی محتاطانه‌ای را با نمایندگان نظامی کشورهای مختلف عربی مانند بحرین، مصر، اردن، عربستان سعودی و امارات تشکیل داد. این نشست که زیر چتر فرماندهی مرکزی آمریکا تسهیل شد، بر همکاری دفاعی بین این کشورها متمرکز بود، واقعه‌ای که با توجه به جنایات رژیم صهیونیستی در غزه و بی‌عملی سران ارتجاع عرب، قابل تأمل است.

بهره‌برداری و آغاز عملیات اجرایی ۱۰۹ طرح عمرانی و بهداشتی در خراسان رضوی

با حضور سرپرست ریاست جمهوری مراسم بهره‌برداری و آغاز عملیات اجرایی ۱۰۹ طرح از مصوبات سفر استانی رئیس‌جمهور شهید به استان خراسان رضوی برگزار شد.

محمد مخبر که روز پنجشنبه به منظور بهره‌برداری و آغاز عملیات اجرایی مصوبات سفر استانی رئیس‌جمهور شهید به استان خراسان رضوی سفر کرده است، طی مراسمی از ۸۷ طرح عمرانی، زیر بنایی و خدماتی دولت مردمی در سطح این استان بهره‌برداری کرد.همچنین عملیات اجرایی ۲۲ طرح عمرانی دیگر در این استان آغاز شد.

این ۱۰۹ طرح که مزین به نام رئیس‌جمهور شهید است، از مجموع ۱۲ دستگاه اجرایی و ۱۰ دستگاه ملی با اعتباری بالغ بر ۱۴۲ هزار میلیارد تومان برای بهره‌مندی مردم شریف استان خراسان رضوی معین شده‌اند.

«بهره‌برداری از بیمارستان ۳۲ تختخوابی شهرستان زاوه در شهر دولت‌آباد با اعتبار ۲۰۰ میلیارد تومان»، «بهره‌برداری از کارخانه صنعتی پودر شیر خشک آیسان در شهرستان سبزوار با اشتغال‌زایی برای ۱۲۰ نفر و تولید سالانه ۱۰ هزار تن پودر شیر خشک»، «احداث خط انتقال گاز تقویتی صالح‌آباد به تربت جام به طول

۷۳ کیلومتر و با اعتبار بالغ بر ۹۰۰ میلیارد تومان»، «بهره‌برداری از ۱۰ هزار و ۴۷۷ واحد مسکونی طرح نهضت ملی مسکن در قالب مسکن حمایتی، بازآفرینی، شهری، خودمالکی و روستایی» و «بهره‌برداری از اولین مرکز پرتودهی استان خراسان رضوی با هدف آفت‌زدایی و افزایش انبارمانی محصولات کشاورزی» از جمله طرح‌هایی بودند که با حضور دکتر مخبر به صورت همزمان و از طریق ویدئو کنفرانس افتتاح شدند.

از مجموع این ۱۰۹ طرح عمرانی و خدماتی دولت در استان خراسان رضوی، وزارت نیرو ۲۲ طرح، وزارت صمت ۱۲ طرح، وزارت راه و شهرسازی ۶ طرح، وزارت ارتباطات و فناوری اطلاعات ۳ طرح، وزارت آموزش و پرورش ۵ طرح، وزارت نفت ۵ طرح، وزارت بهداشت، درمان و آموزش پزشکی ۲۳ طرح، وزارت جهاد کشاورزی ۱۹ طرح، وزارت علوم، تحقیقات و فناوری ۳ طرح، وزارت کشور ۱ طرح، سازمان حفاظت محیط‌زیست ۶ طرح و وزارت ورزش و جوانان ۴ طرح دارند.

۲۲ طرح آبرسانی، برق‌رسانی و تصفیه فاضلاب استان خراسان رضوی بهره‌برداری یا دستور آغاز عملیات اجرایی آن انجام شد. همچنین مدول اول طرح ارتقای کمی و کیفی تصفیه‌خانه فاضلاب پرکندآباد افتتاح و عملیات اجرایی مدول دوم این طرح نیز آغاز شد.

پست برق ۴۰۰ مگاواتی زکریا با هدف پایدارسازی برق مشهد، نیروگاه ۵۶۴ مگاواتی سیکل ترکیبی سبزوار، آب‌رسانی از سد مخزنی تبارک به شهر قوچان و واحد دوم گازی نیروگاه راشد تربت حیدریه با ظرفیت ۱۸۳مگاوات نیز از جمله طرح‌هایی بودند که با حضور مخبر به صورت همزمان و از طریق ویدئو کنفرانس به بهره‌برداری رسیدند.

رزمایش مشترک ایران و جمهوری آذربایجان برای مقابله با تروریسم برگزار شد

معاون عملیات نیروی زمینی ارتش گفت: براساس توافقات صورت گرفته میان دو کشور جمهوری اسلامی ایران و جمهوری آذربایجان، رزمایش مشترک همزمان، به منظور مقابله با تروریسم و تأمین امنیت پایدار سد ارس، به مدت یک روز در استان آذربایجان غربی برگزار شد.

امیر سرتیپ کریم چشک ضمن اشاره به توافق دوطرفه میان کشورهای جمهوری اسلامی ایران و جمهوری آذربایجان، گفت: براساس توافقات صورت گرفته میان دو کشور جمهوری اسلامی ایران و جمهوری آذربایجان، رزمایشی در سطح یک گردان از نیروهای ویژه و واکنش سریع، به منظور مقابله با تروریسم و تأمین امنیت پایدار سد ارس که مورد تهدید ازسوی گروه‌های تروریستی است، به مدت یک روز در استان آذربایجان غربی به مرحله اجرا گذاشته شد.

وی افزود: این رزمایش به منظور ارائه برنامه نظامی هوشمند با به کارگیری تاکتیک‌ها و تکنیک‌های متنوع عملیاتی برای مقابله با نیروهای تروریستی و جرائم سازمان یافته، توسعه اقدامات ستادی و اطلاعاتی مشترک برای مقابله با هر نوع تهدید، انتقال دانش، تجربه و افزایش توان رزمی و ارتقای سطح مهارت‌های کارکنان نظامی نیروهای مسلح دو کشور در اجرای عملیات مرکب، افزایش سطح همکاری‌های فرماندهی و ستادی در هدایت رزمایش مرکب، ایجاد پیوندهای عمیق نظامی برای مقابله با دشمنان مشترک، افزایش مهارت‌های عملیاتی با ظرفیت‌سازی و ایجاد قابلیت‌های راهبردی برای انجام عملیات علیه گروه‌های تروریستی و نهایتاً ارتقای سطح توانمندی‌های راهبردی در اجرای عملیات‌های ائتلافی انجام شد.

امیر سرتیپ چشک، با اشاره به اهداف مورد نظر از اجرای رزمایش مشترک میان جمهوری اسلامی ایران و جمهوری آذربایجان، تصریح کرد: استحکام‌بخشی به روابط دوجانبه در سطح راهبردی و عملیاتی صورت‌گرفته در کمیسیون مشترک نیروهای مسلح دو کشور در راستای حفظ صلح و دفاع از منافع مشترک به منظور توسعه امنیت پایدار در حوزه ژئوپلتیکی قفقاز جنوبی، ارتقای سطح مهارت‌ها جهت طرح‌ریزی، اجرا، هدایت و ارزیابی عملیات مرکب، ارتقای مهارت‌ها و اجرای عملیات مرکب با همکاری سایر کشورهای دوست، هم‌پیمان و همسایه، از جمله عناوینی هستند که در این رزمایش، هدف‌گذاری شده‌اند.

معاون عملیات نیروی زمینی ارتش در ادامه با بیان اینکه این رزمایش در قالب چهار مرحله، اجرایی شد، اظهار کرد: رزمایش مشترک میان دو کشور جمهوری اسلامی ایران و جمهوری آذربایجان، در قالب چهار مرحله عملیاتی از جمله اجرای عملیات شناسایی (شامل شناسایی سیگنالی موقعیت عناصر تروریستی و شناسایی و رصد منطقه با استفاده از سامانه‌های پهپادی و بالگردی، طرح‌ریزی، هدایت و اجرای عملیات گشتی رزمی دستبردی (شامل عملیات چتربازی سقوط آزاد در محل مخفی‌گاه اصلی گروه‌های تروریستی و اجرای عملیات گشتی رزمی دستبردی)، طرح‌ریزی، هدایت و اجرای عملیات کمین (شامل تعقیب گروه‌های تروریستی با اجرای عملیات کمین در مسیرهای شناسایی‌شده) و نهایتاً طرح‌ریزی، هدایت و اجرای آتش‌های پیش‌بینی‌شده توپخانه صحرایی، هوانیروز، پهپاد و پاکسازی منطقه (شامل آتش‌های هوانیروز و پهپاد علیه نیروهای تروریستی، اجرای آتش سنگین توپخانه علیه عناصر پشتیبان تروریستی و عملیات پاک‌سازی منطقه از گروه‌های تروریستی و تأمین امنیت سد ارس) تعریف و پیاده‌سازی شد.

وی در ادامه برقراری صلح و ثبات منطقه‌ای را مهم‌ترین پیام رزمایش مذکور دانست و اظهار کرد: تأکید بر روابط دیرینه، دوستانه و حُسن همجواری بین ملت‌های دو کشور برای تقویت اعتماد، مشارکت و همکاری‌های نظامی دفاعی فی مابین به مثابه عامل برقراری صلح و ثبات منطقه‌ای و گسترش و تعمیق مناسبات نظامی در حوزه نیروی زمینی جهت مقابله با تمامی گروه‌های تروریستی، تکفیری و سازمان‌های مختلف که علیه حاکمیت دولت و تمامیت ارضی دو کشور اقدام می‌کنند، مهم‌ترین پیامی است که در رزمایش مشترک میان جمهوری اسلامی ایران و جمهوری آذربایجان مطرح است.

امیر سرتیپ چشک با اشاره به فواید رزمایش فوق، گفت: در مجموع این رزمایش مشترک، سبب استحکام بخشیدن به روابط دو جانبه و تأمین امنیت پایدار در منطقه می‌شود. ازسوی دیگر کشورهای منطقه با همکاری و مشارکت با یک‌دیگر، قادر خواهند بود تا بدون نیاز به کشورهای بیگانه، امنیت ملی و منطقه‌ای خود را فراهم و تأمین کنند.

وی در پایان خاطر نشان کرد: رهاورد رزمایش مشترک میان دو کشور، صلح و دوستی برای کشورهای دوست، همسایه و همجوار و مقابله با کشورهایی است که علیه تمامیت ارضی دو کشور اقداماتی انجام می‌دهند.

اعتراض سرپرست حجاج ایرانی به بازداشت زائران ایرانی در حج

سرپرست حجاج ایرانی در اعتراض به دستگیری برخی از زائران ایرانی در حج، درحالی که یک نفر از این زائران همچنان در مدینه در بازداشت است، گفت: برخی از اقدامات عربستان در هیچ‌یک از موسم‌های حج گذشته سابقه نداشته است.

به گزارش پایگاه اطلاع‌رسانی حج، نمایندگان دفاتر مراجع عظام تقلید در حج ۱۴۰۳ با حضور در محل بعثه رهبری در مکه با نماینده ولی فقیه در امور حج و زیارت و رئیس سازمان حج و زیارت دیدار کردند. در این دیدار که سفیر ایران در عربستان نیز حضور داشت، حجت‌الاسلام سید عبدالفتاح نواب گفت: برخی از اقدامات کشور میزبان (عربستان) در هیچ‌یک از موسم‌های حج گذشته سابقه نداشته است.

وی افزود: برای نخستین‌بار در تاریخ حج‌گزاری، ۶ نفر از خادمان زائران را برگرداندند و در ادامه برخی دستگیری‌ها اتفاق افتاد و زائران را بردند و در نزدیکی جده رها کردند و علت را هم اجرای دستورالعمل حج «بلا تصریح» (حج بدون ومجوز) عنوان کردند، درحالی‌که تمام این افراد تصریح داشتند و با ویزای حج به این کشور وارد شده‌اند.

نواب با اشاره به تماس‌ها و پیگیری‌های انجام شده برای آزادی یک زائر ایرانی که همچنان در مدینه در بازداشت است، گفت: با وجوی که ما چارچوب‌ها را دراین کشور رعایت کرده‌ایم و تلاش داریم همکاری کامل باشد، ولی شرایط، بسیار سخت است.

وی در ادامه با بیان اینکه تعداد فوتی‌های امسال نسبت به مدت مشابه در سال قبل ۱۰ نفر کمتر است، افزود: تاکنون سه زائر فوت شدند که نشاندهنده این است آزمایشات و معاینات زائرین در سطح بهتری انجام شده است.

وی گفت: اقدام در حوزه درمان، در کنار مصاحبه برای گزینش روحانیون کاروان‌ها و ارائه آموزش تأثیر خوبی داشته است و به جوانگرایی در ارتباط با نیروهای کاروان‌ها هم توجه شده است.

وی بیان کرد: سازمان حج و زیارت، بعثه مقام معظم رهبری و مرکز پزشکی حج و زیارت تلاش دارند که حج با آرامش تمام و بهره‌مندی زائران از فضای معنوی این سرزمین به پایان برسد و

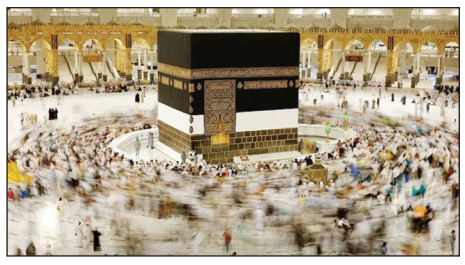

زائران با سلامتی به کشور بازگردند.

نواب همچنین به مشکلات ناشی از تحریم‌ها در انتقال ارز و همراهی نکردن به موقع بانک ذی‌ربط در عربستان برای واریز ارز حج به حساب دفتر نمایندگی سازمان حج و زیارت در عربستان اشاره کرد و افزود: به همین دلیل ۱۲ هزار تخت که در مکه برای اجاره قرارداد بسته بودیم از دست رفت و اکنون هم در بخش هواپیمایی مشکلاتی داریم که امیدواریم حل شود.

تأکید مخبر بر اهمیت تحکیم مبانی حقوقی همکاری‌های فیمابین در تماس تلفنی با رئیس‌جمهور روسیه

سرپرست ریاست جمهوری در گفتگوی تلفنی با آقای ولادیمیر پوتین رئیس‌جمهور روسیه ضمن قدردانی مجدد از ابراز همدردی دولت این کشور با دولت و ملت ایران در پی شهادت آقای رئیسی رئیس جمهوری اسلامی ایران و همچنین تبریک فرا رسیدن روز ملی فدراسیون روسیه، روابط تهران و مسکو را راهبردی و متکی بر اصول تغییرناپذیر عنوان کرد و گفت: اجرای کامل همه توافقات صورت گرفته از جمله در بخش تجارت، ترانزیت و انرژی دستور کار اصلی روابط دوجانبه را شکل می‌دهد و جمهوری اسلامی ایران مصمم به اجرای آن است.

مخبر در ادامه ضمن مرور همکاری‌های دو و چندجانبه ایران و روسیه به ویژه در بخش کریدور ترانزیتی شمال- جنوب، مجموعه بریکس و اتحادیه اقتصادی اوراسیا، بر اهمیت تحکیم مبانی حقوقی همکاری‌های فیمابین تأکید کرد.

ولادیمیر پوتین رئیس‌جمهور روسیه نیز در این گفتگوی تلفنی ضمن تسلیت مجدد فقدان آقای رئیسی به دولت و ملت ایران، سطح همکاری و سرعت توسعه روابط میان تهران و مسکو در بخش‌های مختلف اقتصادی را بسیار خوب و رضایت‌بخش توصیف کرد و سند جامع همکاری‌های دو کشور را مبنای حقوقی مناسبی برای توسعه روابط فیمابین دانست.

رئیس جمهور روسیه نیز اجرای کامل همه توافقات صورت گرفته را دستور کار اصلی روابط دوجانبه برشمرد و در ادامه با اشاره به تصویب و امضای قانون تجارت آزاد میان اتحادیه اوراسیا و جمهوری اسلامی ایران، این امر را زمینه‌ای مناسب برای توسعه، تقویت و پویایی هر چه بیشتر روابط، تجاری دو کشور دانست و بر ضرورت اهتمام طرفین برای پیگیری و اجرای توافقات صورت گرفته فیمابین، به ویژه در بخش حمل و نقل و انرژی تأکید کرد.

ولادیمیر پوتین همچنین در پایان برای ملت ایران در انتخابات ریاست جمهوری پیش‌رو آرزوی موفقیت کرد.

فرمانده انتظامی سیستان و بلوچستان خبر داد:

دو نفر تروریست از گروهک‌های معاند به هلاکت رسیدند

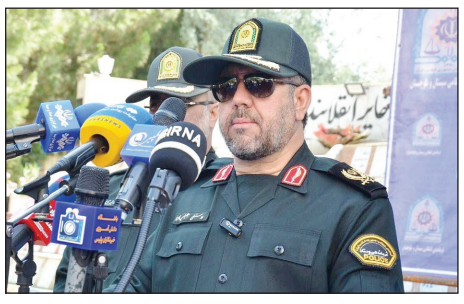

زاهدان- خبرنگارروزنامه جمهوری اسلامی: فرمانده انتظامی استان سیستان و بلوچستان از اجرای یازدهمین مرحله طرح رعد با انهدام ۸ باند سازمان یافته جرایم و دستگیری ۳۰۷۸ نفر متهم در اجرای این طرح خبر داد.

سردار دوستعلی جلیلیان در جمع اصحاب رسانه گفت: این طرح پس از کار اطلاعاتی و عملیاتی متعدد و منسجم در اقصی نقاط استان توسط ماموران جان بر کف پلیس به انجام رسید.

وی افزود: ماموران پلیس اطلاعات و امنیت عمومی پس از هماهنگی‌های لازم طی اقدامات اطلاعاتی متعدد در سراسر استان با ردگیری و رصد فعالیت گروهک‌های معاند، موفق به هلاکت دو نفر تروریست گردیدند.

سردار جلیلیان ادامه داد: ماموران پلیس مبارزه با مواد مخدر استان پس از هماهنگی‌های لازم طی اقدامات اطلاعاتی متعدد در سراسر استان تعداد ۷۷۰ نفر متهم در حوزه مواد مخدر و جرایم مرتبط با مواد افیونی را دستگیر کردند.

این مقام ارشد انتظامی تصریح کرد: مقدار ۵ تن و ۵۰۰ کیلوگرم انواع مواد مخدر در این طرح کشف و در این رابطه ۱۴ قاچاقچی دانه درشت دستگیر و ۴۹ خرده فروش حرفه‌ای مواد مخدر در این طرح دستگیر شدند.

وی گفت: با تلاش همکاران انتظامی استان در اجرای یازدهمین طرح رعد تعداد ۲۰۴۷ نفر اتباع بیگانه غیر مجاز دستگیر و تعداد سه باب مسافرخانه غیر مجاز که اقدام به اسکان اتباع غیر مجاز می‌نمودند نیز پلمپ گردید.

سردار جلیلیان افزود: با اقدامات تخصصی پلیس در این طرح ۸۲ قبضه سلاح جنگی غیرمجاز کشف و ۱۶ نفر سارق مسلح به عنف دستگیر گردیدند.وی گفت: در ادامه اجرای یازدهمین مرحله از طرح رعد در حوزه پلیس راهور، ۶۷ دستگاه خودروی شوتی توقیف و اعمال قانون شدند.

سردار جلیلیان افزود: پلیس استان در حوزه استرداد اموال سرقتی از مردم تلاش بسیاری نموده و ارزش اموال مکشوفه ۶۵۰ میلیارد ریال برآورد شده است.

فرمانده انتظامی استان سیستان و بلوچستان با بیان اینکه طرح‌های عملیاتی و فوریتی پلیس در استان تداوم پیدا خواهد کرد، افزود: پلیس سیستان و بلوچستان با آمادگی کامل و با بکارگیری تمامی ظرفیت‌ها در انتخابات پیش رو به خدمت رسانی خواهد پرداخت و طرح‌های عملیاتی در جهت برقراری نظم و امنیت و آرامش شهروندان عزیز اجرا خواهد شد و تمام تلاش ما این است که احساس امنیت را در جای جای استان حاکم کنیم و مخلان نظم و امنیت و هنجارشکنان باید بدانند که استان سیستان و بلوچستان جای امنی برای آنها نیست و قاطعانه و به حکم قانون با آنها برخورد خواهیم کرد.

سردار جلیلیان با تأکید بر نقش و جایگاه اصحاب رسانه در تولید امنیت پایدار و رشد بلوغ فکری افراد جامعه گفت: هیچ امنیتی حاصل نمی‌شود مگر با مشارکت مردم و دستگاه‌های متولی نظم و امنیت و در این میان رسانه‌ها به عنوان چشم و گوش مردم باید به شکلی هدفمند در ترغیب افزایش همراهی مردم در حوزه نظم و انضباط اجتماعی هدایت شوند.

این مقام انتظامی خاطر نشان کرد: پلیس رویکردی جامعه محور داشته و خواهان استفاده حداکثری از ظرفیت‌های رسانه در بالا بردن احساس امنیت شهروندان در جامعه است.در ادامه خبرنگاران از زحمات فرمانده و کارکنان انتظامی استان تقدیر و تشکر کردند و با بیان اینکه فراجا به وظیفه خود عمل و زمینه امنیت پایدار را در جامعه فراهم کرده است، بیان داشتند: این امنیت با مشارکت آحاد مردم و سازمان‌ها و نهادها تداوم می‌یابد.در این نشست همچنین تعدادی از ریش سفیدان و عشایر شمال استان به جهت دستگیری باند سارقان ۲۳۰ نفر شتر، از فرمانده انتظامی استان تجلیل کردند.

اخبار انتخابات

*** برگزاری جلسه هیئت مرکزی نظارت بر انتخابات ریاست جمهوری**

جلسه هیئت مرکزی نظارت بر انتخابات چهاردهمین دوره ریاست‌جمهوری با حضور اعضای این هیئت برگزار شد. در این جلسه، گزارشی از آخرین اقدامات صورت گرفته در خصوص برگزاری چهاردهمین دوره انتخابات ریاست جمهوری ارائه و بر انجام نظارت دقیق بر تمام فرآیندهای انتخابات ریاست‌جمهوری تأکید شد.

*** روز انتخابات ۶۵ هزار زائر حج در سرزمین وحی هستند**

رئیس سازمان حج و زیارت گفت: در روز انتخابات ریاست جمهوری حدود ۶۵ هزار زائر ایرانی در سرزمین وحی حضور دارند که در تلاش هستیم مجوز لازم را از کشور میزبان برای انجام انتخابات دریافت کنیم.

سید عباس حسینی افزود: در این فرآیند، مدیران کاروان و مجموعه نیز به عنوان اعضای اجرایی و ناظرین صندوق‌ها فعال خواهند بود.

*** نامزدها اخلاق انتخابات را رعایت کنند**

سخنگوی شورای نگهبان گفت: این شورا تا روز انتخابات بر فرآیندهای انتخاباتی نظارت دارد.

هادی طحان نظیف با بیان اینکه همهٔ نامزدهای ریاست جمهوری باید اخلاق انتخاباتی را رعایت کنند،یادآور شد: طبیعتا نامزدها در فضای آرام و منطقی می‌توانند برنامهٔ خودشان را معرفی کنند.

آغاز مناسک حج تمتع با انتقال زائران به عرفات و مشعر

مناسک حج تمتع امسال با حضور میلیونی زائران کشورهای مختلف آغاز شد و زائران لبیک‌گویان به سوی عرفات و مشعر حرکت کردند.

مناسک حج تمتع ۱۴۴۵ قمری (۱۴۰۳ شمسی و ۲۰۲۴ میلادی) روز هشتم ذی‌الحجه به وقت عربستان (یوم الترویه) آغاز شد. زائران کشورهای مختلف لبیک‌گویان پس از طواف خانه خدا گروه گروه به سوی عرفت و مشعر حرکت کرده‌اند.

در حج گذشته با اینکه قرار بود ۲٫۵ میلیون زائر به حج اعزام شوند، ۱٫۸ میلیون زائر از کشورهای مختلف حاجی شدند. امسال هنوز عربستان آمار دقیق زائران را اعلام نکرده و فقط از حضور «بیش از یک میلیون و ۵۵۰ هزار زائر خارجی خبر داده است.»

زائران حج تمتع هم‌زمان با نهم ذی‌الحجه در صحرای عرفات به راز و نیاز می‌پردازند. پس از آن هم به مشعر و منا می‌روند.

سازمان غذا و دارو اعلام کرد:

توقف خط تولید محلول دیالیز یک شرکت دارویی

روابط عمومی سازمان غذا و دارو از توقف خط تولید محلول دیالیز صفاقی یک شرکت دارویی به منظور بررسی بیشتر خبر داد و اعلام کرد: دستور قطع توزیع و مصرف تمامی سری‌های ساخت این خط تولید به سراسر کشور ابلاغ شد.

بنا بر اعلام روابط عمومی سازمان غذا و دارو، پس از دریافت اولین گزارش‌ها مبنی بر ایجاد برخی مشکلات و عوارض پس از مصرف محلول دیالیز صفاقی یک شرکت دارویی در ۱۷ خرداد، بررسی موضوع به سرعت در دستور کار ادارات کل تخصصی مرتبط سازمان غذا و دارو قرار گرفته و دستور توقف تولید، توزیع و مصرف تمامی سری ساخت تولیدی این محصول تا زمان بررسی آزمایشات دقیق‌تر در سطح کشور صادر شد.

روابط عمومی سازمان غذا و دارو آورده است؛ همزمان به منظور بررسی دقیق تر، دو تیم کارشناسی متخصص حوزه فرآیندهای تولید و آزمایشگاه برای بررسی لازم در خصوص مشکلات گزارش شده بلافاصله به محل تولید اعزام شدند و به محض مشخص شدن نتیجه بررسی‌ها، اطلاع‌رسانی مقتضی در مورد آن صورت خواهد گرفت.

روابط عمومی سازمان غذا و دارو همچنین با تأکید بر اینکه این سازمان به عنوان نهاد عالی تنظیم گر و ناظر، کیفیت محصولات سلامت محور و سلامت مردم عزیز را خط قرمز خود دانسته و به هیچ وجه از آن عدول نمی‌کند و وظیفه خود می‌داند حسب دستور ریاست سازمان با جدیت و بدون هیچ ملاحظه‌ای، الزامات تخصصی کیفی درمورد پایش تمامی محصولات را مدنظر قرار داده و اقدامات قانونی متناسب انجام گردد.

کوچه‌های قدیمی شمیران احیا می‌شود

کوچه‌های قدیمی و آسیب‌دیده شمیران با هدف شناسایی معضلات اجتماعی و استفاده بهینه از فضاهای بی‌دفاع شهری و تبدیل آنها به مکان‌های شاخص احیا و بازسازی می‌شوند.

حسین بیاتانی مشاور اجرایی شهردار و مسئول ستاد ناحیه محوری منطقه یک گفت: شمیران به دلیل موقعیت جغرافیایی خود دارای کوچه‌های باغی، بن بست و قدیمی است که به دلیل تردد کم و نامناسب بودن گذر، محلی برای ایجاد آسیب‌های اجتماعی می‌شود.

وی افزود: طرح احیای کوچه‌های قدیمی شمیران به عنوان طرح‌های موضوعی و موضعی منطقه بوده که هدف آن رفع معضل از نقاط بی‌دفاع و آسیب پذیر اجتماعی، مدیریت تردد وسایل نقلیه، بهبود منظر شهری و در مجموع اجرای گذری با عنوان گذر کامل است که با این اقدام حس خوب، نشاط و آرامش برای شهروندان و مراجعین ایجاد می‌شود.

بیاتانی گفت: شناسایی کوچه‌های قدیمی آغاز شده است و اولویت با کوچه‌های همجوار معابر اصلی و نقاط پر تردد منطقه است که چهره شهر را نازیبا کرده است.