وزیر کار اعلام کرد
ارائه کالابرگ به ۶۰ میلیون ایرانی

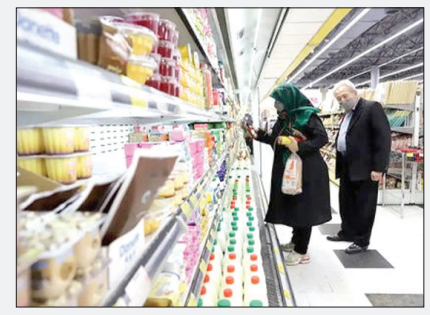

وزیر تعاون، کار و رفاه اجتماعی از ارائه کالابرگ به ۶۰ میلیون ایرانی خبر داد و گفت: دولت مصمم است این طرح را ادامه دهد.

صولت مرتضوی با بیان اینکه خوشبختانه موفقیت بالای ۸۵ درصدی در این طرح را شاهد هستیم،ادامه داد: ما دنبال منابع تامین این طرح هستیم و دولت قصد دارد طرح کالابرگ الکترونیکی را ادامه دهد.

سرپرست وزارت خارجه:
تا اشغالگری هست، مبارزه با اشغالگر یک واقعیت انکارناپذیر است

سرپرست وزارت امور خارجه ایران در نشست مشترک وزرای امور خارجه بریکس و کشورهای دعوت شده به این اجلاس گفت: تا اشغالگری هست، مبارزه با اشغالگر یک واقعیت انکارناپذیر است.

علی باقری با بیان اینکه غزه امروز بزرگترین نمایشگاه دستاوردهای یکجانبه‌گرایی است"،افزود: کشتار ده‌ها هزار انسان بیگناه، قتل عام کودکان و زنان، آوارگی صدها هزار انسان بی‌پناه، کشته‌شدن ده‌ها خبرنگار و مامور سازمان‌های بین‌المللی، انهدام زیرساخت‌های زندگی شهری، تخریب ده‌ها مرکز درمانی، عبادی، آموزشی و اداری شیوع انواع بیماری‌های جسمی و روانی میان صدها هزار انسان مظلوم و از همه مهم‌تر حمایت از متجاوز اشغالگر و جنایتکار و پشتیبانی تسلیحاتی، مالی، تجهیزاتی، سیاسی، حقوقی و رسانه‌ای از رژیم نژادپرست تنها بخش کوچکی از سرشت نظام جهانی مبتنی بر یکجانبه گرایی است.

وی با تأکید بر اینکه جمهوری اسلامی ایران بر این باور است که تا اشغالگری هست، مبارزه با اشغالگری یک واقعیت انکار ناپذیر است، تنها راه‌حل پایدار در این موضوع را رفع سریع و بدون قید و شرط اشغالگری از تمامی فلسطین اشغالی و سپس برگزاری همه‌پرسی با مشارکت سازمان ملل متحد میان همه فلسطینی‌ها اعم از مسلمان، مسیحی و یهودی برای تعیین سرنوشت ملت و کشور فلسطین دانست.

باقری گفت: عمر یکجانبه‌گرایی به سر آمده و درحال واگذاری میدان عمل به چندجانبه‌گرایی است. جبهه چندجانبه‌گرایان، باید هوشمندانه با برپایی و تقویت سازوکارهای جدید مالی، بانکی، اقتصادی، تجاری، سیاسی و فرهنگی، دوران گذار از نظم یک‌جانبه‌گرایی را به نظم عادلانه چندجانبه‌گرایی مدیریت نماید.

سرپرست وزارت خارجه ایران در ادامه با بیان اینکه هیچ کشور مستقل و درحال توسعه در جهان نیست که از انحصار و سلطه دلار متضرر نباشد، گفت: تلاش برای دلارزدایی از تجارت جهانی، خواسته همه کشورها و ملت‌های مستقل جهان است.

باقری تحریم‌های اقتصادی را "یکی از چالش‌هایی که نظام سلطه برای ارعاب کشورهای مستقل به‌کار می‌گیرد" خواند که "به مهمترین ابزار ارعاب کشورهای سلطه‌طلب برای تحمیل اراده تبدیل شده و از موانع کلیدی پیشبرد همگرایی کشورهای درحال توسعه و کمتر توسعه یافته به‌شمار می‌رود".

*** باقری و فیصل بن‌فرحان با یکدیگر دیدار کردند**

سرپرست وزارت خارجه ایران و وزیر خارجه عربستان در حاشیه دومین روز اجلاس وزرای خارجه بریکس با یکدیگر دیدار و تبادل نظر کردند.

طرفین در این دیدار موضوعات دوجانبه، منطقه‌ای و بین‌المللی را مورد بررسی قرار داده و راه‌های توسعه همکاری‌ها را بررسی کردند.

سخنگوی قوه قضاییه:
ثبت صوری شرکت توسط اتباع بیگانه اخلال در نظام اقتصادی است

سخنگوی قوه قضاییه گفت: ثبت شرکت‌های صوری که توسط اتباع بیگانه با هدف تملک خانه با کاربری مسکونی انجام می‌شود، اخلال در نظام اقتصادی است.

اصغر جهانگیر، سخنگوی قوه قضاییه در نشستی خبری در پاسخ به سؤالی درباره اینکه برخی به اسم سرمایه‌گذاری خارجی شرکت‌های صوری در ایران ثبت می‌کنند و شاهد تملک اراضی کشور توسط بیگانگان هستیم، قوه قضاییه برای این موضوع چه اقداماتی انجام داده است، گفت: چند نکته را باید در نظر بگیریم؛ اولین نکته این است که یک اصل اولیه با عنوان اصل منع امکان تملک خارجی‌ها در ایران به موجب قانون سال ۱۳۱۰ است؛ در کنار این اصل، قانون حمایت از سرمایه‌گذاری خارجی را داریم که در سال ۸۱ تصویب و پیش‌بینی شد که اگر کسانی می‌خواهند در ایران سرمایه‌گذاری کنند و خارجی باشند چگونه می‌شود وسائل تسهیل این سرمایه‌گذاری را فراهم کرد.

وی با بیان اینکه مسئله‌ای که وجود دارد این است که طبق قانون هر کسی که در ایران اعم از تبعه ایرانی و خارجی اگر شرکتی را در ایران ثبت کند این شرکت ایرانی محسوب می‌شود، اضافه کرد: یعنی درست است که سهام‌دار ممکن از خارجی باشد، اما شرکت ایرانی است به محض اینکه این شرکت بخواهد منحل شود، دارایی‌ها متعلق به ایران است و قابل انتقال به غیر ایرانی نیست.

جهانگیر ادامه داد: اینکه کسانی شرکت‌های صوری ثبت می‌کنند اعم از اینکه ایرانی و خارجی باشند، اخلال در نظام اقتصادی ایجاد می‌کنند، در این خصوص باید مراجع مربوطه مانند سازمان ثبت اسناد و املاک کشور در زمان ثبت این شرکت‌ها دقت لازم را به عمل آورد، سایر دستگاه‌های دولتی مانند وزارت اقتصاد نیز باید از نظر امور مالیاتی این شرکت‌ها را دنبال کنند و سازمان بازرسی کل کشور به عنوان یک وظیفه نظارتی باید دخالت و نظارت‌های لازم را انجام دهد.

سخنگوی قوه قضاییه با اشاره به اینکه اگر کسانی تخلفاتی اعم از اینکه شرکت داخلی یا خارجی باشد، شناسایی کردند، می‌توانند گزارش کنند تا حسب مورد سازمان بازرسی، سازمان ثبت و وزارت اقتصاد، موضوع را دنبال کنند، عنوان کرد: اگر اقدام مجرمانه صورت گرفته باشد یا فعالیت صوری و مجرمانه‌ای رخ داده باشد، برابر قانون با آن‌ها برخورد خواهد شد؛ همچنین اگر قانون اشکالی داشته باشد با گزارش‌هایی که مراجع مربوطه خواهند داد نسبت به اصلاح قانون اقدام خواهد شد.

سخنگوی قوه قضاییه در پاسخ به سؤالی درباره پرونده سرقت از بانک ملی، گفت: در این پرونده ۱۹ نفر از متهمان به اتهام سرقت و تحصیل مال نامشروع تحت تعقیب قرار گرفته و برای آن‌ها کیفرخواست صادر شد.

وی با بیان اینکه با توجه به اینکه در این پرونده کارشناسی‌های متعدد و جداگانه‌ای نیاز بود، اظهار کرد: از این رو یکی از دلایل زمان‌بر شدن رسیدگی، کارشناسی‌هایی بود که باید صورت می‌گرفت.

سخنگوی قوه قضاییه با اعلام اینکه تاکنون ۱۴۵ نفر از مال‌باختگان این پرونده توسط بانک تسویه‌حساب شده‌اند و وجوه خود را دریافت کردند، عنوان کرد: بانک به قائم مقامی مال‌باختگان برای ۵ نفر باقی‌مانده شاکی پیگیر وصول مطالبات است که ما نیز دنبال می‌کنیم تا این اتفاق بیفتد؛ اکنون پرونده در مرحله رسیدگی در دادگاه کیفری یک است.

سخنگوی قوه قضاییه در بخشی دیگر درباره آخرین وضعیت پرونده سرقت فرش‌های سعدآباد، گفت: پرونده‌ای در مرجع قضایی مرتبط در این خصوص تشکیل شده و تعدادی از افراد مطلع احضار شدند؛ همچنین تحقیقات مقدماتی انجام شده است.

جهانگیر، اظهار کرد: برخی از فرش‌هایی که مدعی شدند، سرقت شده، در سایر دستگاه‌های دولتی پیدا شدند که نشان می‌دهد سرقتی رخ نداده است.

سخنگوی دستگاه قضا، افزود: اینکه بدون تشریفات قانونی و رعایت ضوابط و مقررات اقدامی انجام شود، نشان می‌دهد، سهل‌انگاری‌هایی صورت گرفته است و از محلی به محله‌های دیگر دولتی فرستاده شده و این شائبه ایجاد شده که بحث سرقت صورت گرفته است.

جهانگیر در ادامه در پاسخ به سؤالی درباره آخرین وضعیت پرونده مربوط به دستگیری افراد مرتبط با شبکه قاچاق دارو با اعلام اینکه تاکنون برای ۸ نفر

از متهمان کیفرخواست صادر شده و پرونده آن‌ها به دادگاه ارسال شده است، اظهار کرد: این موضوع در مرحله پیگیری مسائلی است که به دادگاه گزارش شده و در وقت مقتضی اطلاعات تکمیلی درباره پرونده اعلام می‌شود.

سخنگوی قوه قضاییه درباره آخرین وضعیت پرونده امیرحسین مقصودلو (تتلو)، گفت: درباره این متهم حکم اولیه صادر شده و با توجه به اینکه در موعد مقرر نسبت به حکم اعتراض کرده، پرونده درحال ارسال به دادگاه تجدیدنظر است.

وی با بیان اینکه درباره این موضوع پس از ارسال، تعیین نوبت، رسیدگی و صدور رای، اطلاع‌رسانی لازم خواهد شد و چون حکم در مرحله بدوی صادر شده، اطلاع‌رسانی بیشتر مقدور نیست، اظهار کرد: پس از اینکه حکم نهایی در دادگاه تجدیدنظر صادر و اعلام شد در وقت مقرر اطلاع‌رسانی لازم صورت خواهد گرفت.

سخنگوی قوه قضاییه همچنین درباره آخرین وضعیت پرونده کوروش کمپانی، گفت: مردم مراقب باشند و پول خود را در اختیار افرادی که نمی‌شناسند، قرار ندهند؛ اولین نکته این است که شخصا باید از دارایی خود مراقبت کنیم؛ دوم اینکه دستگاه قضا همواره تأکید کرده در جایی که مردم ضرر کردند و کلاهبرداری به هر نحوی رخ داده، تلاش کرده حقوق مردم را در کوتاه‌ترین زمان استیفا کند.

جهانگیر با بیان اینکه بیش از ۷ هزار و ۱۰۰ نفر با مطالبه بیش از ۲۰۰ میلیارد تومان شکایت خود را در پرونده «کوروش کمپانی»، ثبت کرده‌اند، اعلام کرد که دادستان تهران هم دستور داده تا از همه ظرفیت‌ها استفاده شود تا در مرحله اول بتوان حقوق مال‌باختگان را تامین کرد.

سخنگوی قوه قضاییه همچنین با اشاره به اینکه در رابطه با متهم در پرونده «کوروش کمپانی» املاکی در اصفهان و تعدادی خودروی مدل بالا در کیش و امارات شناسایی و توقیف شده است، گفت: از طریق مراجع بین‌المللی و اینترپل کارها را دنبال می‌کنیم تا متهم دستگیر و به کشور بازگردانده شود.

سخنگوی قوه قضاییه در پاسخ به سؤالی در مورد اینکه آیا در مورد حادثه بالگرد و شهادت رئیس‌جمهور و همراهانشان پرونده‌ای در دستگاه قضایی تشکیل شده است، گفت: هیئتی توسط سازمان قضایی نیروهای مسلح بلافاصله پس از وقوع این حادثه، ماموریت پیدا کرد و در این زمینه پرونده‌ای در سازمان قضایی نیروهای مسلح تشکیل شد.

وی با بیان اینکه ضابطین درحال جمع‌آوری ادله و گزارش‌های نهایی هستند، بیان کرد: به‌محض تکمیل تحقیقات و ارائه به دستگاه قضایی موضوع پرونده با همه ابعاد پیگیری خواهد شد و در وقت مقرر اطلاع‌رسانی لازم در مورد آن صورت خواهد گرفت.

جهانگیر در ادامه با بیان اینکه دستگاه قضایی با تشکیل ستادهای پیشگیری از جرایم و تخلفات انتخاباتی را پیگیری کرده و وظایفی را برای دستگاه‌های مختلف از جمله سازمان بازرسی کل کشور، سازمان قضایی نیروهای مسلح و دادگاه ویژه روحانیت و ضابطان مشخص و ابلاغ کرده است، افزود: در صورت مشاهده اینکه از فردی جانب‌داری می‌شود و از بیت‌المال سوءاستفاده می‌شود و افراد از مقام خود به نفع و یا علیه نامزدی استفاده می‌کنند، بلافاصله اقدامات لازم را معمول و نتایج را به ستاد مرکزی پیشگیری از جرایم و تخلفات انتخاباتی ارسال خواهند کرد.

سخنگوی قوه قضاییه در پاسخ به سؤالی درباره آخرین وضعیت رسیدگی به پرونده داریوش مهرجویی و همسرش رقیه محمدی‌فر، گفت: این پرونده در دادگستری استان البرز رسیدگی شده و منجر به صدور حکم بدوی شد.

جهانگیر با بیان اینکه این پرونده چهار متهم داشت، اظهار کرد: متهم ردیف اول به دو بار قصاص، متهم ردیف دوم به تحمل ۲۰ سال همچنین شلاق تعزیری، متهم ردیف سوم به تحمل ۲۰ سال حبس و متهم ردیف چهارم به دلیل نوجوان بودن به ۵ سال نگهداری در کانون اصلاح و تربیت محکوم شد.

سخنگوی دستگاه قضا با اشاره به اینکه از رای صادرشده فرجام‌خواهی شده است که پرونده به دیوان عالی کشور رفته و در دیوان عالی کشور تعیین نوبت و درحال رسیدگی است، بیان کرد: با توجه به اینکه هنوز رای نهایی در دیوان صادر نشده از توضیحات بیشتر پرونده خودداری می‌کنیم.

سخنگوی قوه قضاییه در بخشی دیگر درباره آخرین وضعیت پرونده موبایل «موسوی» گفت: این پرونده در استان مازندران تشکیل شده است، یک فروشگاه فروش موبایل با تبلیغات در فضای واقعی و مجازی، پایین‌تر از قیمت بازار گوشی‌ها و لوازم جانبی به مردم ارائه کرده و ۶۸۸ میلیارد تومان از مشتریان دریافت کرده است.

وی با اعلام اینکه فرد مذکور ۳۵۲ میلیارد تومان از میزانی که دریافت کرده را نسبت به ایفای تعهداتش اقدام کرده، اما ۳۳۶ میلیارد تومان از تعهدات خود را نتوانسته ایفا کند، بیان کرد: در این‌باره ۵۱۸ شکایت علیه او تا ۱۶ خرداد ثبت شده است؛ همچنین در این رابطه متهم اصلی با اتهام اخلال در نظام اقتصادی بازداشت شده و پرونده در مرحله تحقیقات مقدماتی است.

ابلاغ قانون شفافیت قوای سه گانه، دستگاههای اجرایی و سایر نهادها

سرپرست ریاست جمهوری سه قانون مصوب مجلس از جمله قانون شفافیت قوای سه‌گانه، دستگاه‌های اجرایی و سایر نهادها را برای اجرا به دستگاه‌های مربوطه ابلاغ کرد.

محمد مخبر به استناد اصل ۱۳۱ و در اجرای اصل ۱۲۳ قانون اساسی جمهوری اسلامی ایران، به پیوست «قانون شفافیت قوای سه‌گانه، دستگاه‌های اجرایی و سایر نهادها» را که در جلسه علنی روز دوشنبه ۱۰ اردیبهشت ۱۴۰۳ مجلس شورای اسلامی تصویب و در تاریخ ۹ خرداد ۱۴۰۳ ازسوی مجمع تشخیص مصلحت نظام، با اصلاح تبصره (۲) ماده (۲) موافق با مصلحت نظام تشخیص داده شده و طی نامه مورخ ۱۷ خرداد ۱۴۰۳ مجلس شورای اسلامی واصل شده، جهت اجرا به قوه قضائیه، مجلس شورای اسلامی و نهاد ریاست جمهوری ابلاغ کرد.

سرپرست ریاست جمهوری همچنین به استناد اصل ۱۳۱ و در اجرای اصل ۱۲۳ قانون اساسی جمهوری اسلامی ایران، متنی را در پیوست برای درج در ذیل جدول شماره ۷ «قانون بودجه سال ۱۴۰۳ کل کشور» که ازسوی مجمع تشخیص مصلحت نظام در اجرای اصل ۱۱۲ قانون اساسی جمهوری اسلامی ایران و ماده ۲۰۰ قانون آیین‌نامه داخلی مجلس شورای اسلامی در تاریخ ۹ خرداد ۱۴۰۳ موافق با مصلحت نظام تشخیص داده شده و مطابق نامه مجلس شورای اسلامی در تاریخ ۱۹ خرداد ۱۴۰۲ واصل گردیده است، جهت اجرا به سازمان برنامه و بودجه کشور ابلاغ کرد.

مخبر «قانون اصلاح ماده ۱۰۴ قانون مجازات اسلامی» را نیز که در جلسه علنی ۲۵ اردیبهشت ۱۴۰۳ مجلس شورای اسلامی تصویب شده و در تاریخ ۱۰ خرداد ۱۴۰۳ به تأیید شورای نگهبان رسیده و طی نامه مورخ ۱۷ خرداد ۱۴۰۳ مجلس شورای اسلامی واصل شده به استناد ماده ۱۳۱ و در اجرای ماده ۱۲۳ قانون اساسی جمهوری اسلامی ایران، جهت اجرا به قوه قضائیه و وزارت دادگستری ابلاغ کرد.

«نژادپرستی جناحی» اخلاق جامعه را هدف می‌گیرد

غلامرضا بنی اسدی

هنوز اسامی نامزدهای انتخابات ریاست جمهوری، اعلام نشده بود که فضای مجازی پر شد از بداخلاقی‌ها. اکنون هم برخی مدعیان، میدان را در اختیار گرفته‌اند. همان‌ها که از "نژادپرستی جناحی" به خودبرتربینی مطلق رسیده‌اند. واژه‌های رفیع با مفاهیم گسترده را به گرو برداشته و از معنا تهی کرده‌اند. واژه همه‌گیر "انقلابی" را چنان تنگ معنا کرده‌اند که نه دیگر جریانات که بسیاری از خودِ اصولگرایان را هم از دایره بیرون می‌گذارد. همان‌هایی که پیشتر در یک صف می‌ایستادند و بر یک سفره می‌نشستند و نان و نمکشان مشترک بود. خودانقلابی پندارها، به غروری دچار شده‌اند که دیگران را از بالا به پایین می‌نگرند و گاه اصلا نمی‌بینند. فقط خود را شایسته می‌دانند. فقط حق خود می‌دانند همه چیز را. هواداران‌شان هم در این باور ناصواب با آنان همراهند لذاست که می‌بینیم طرفداران این برای آن تیر در کمان می‌کنند. هواداران آن برای این تیغ از رو می‌کشند. در این تیغ و تیر گردان، آنچه هزار زخم بر می‌دارد اخلاق جامعه است. آنچه آسیب می‌بیند، روح و روان مردمی است که با هزار نگرانی باید این جنگ و جدل را تا آخر تماشا کنند. هرچند در شرایطی چنین خیلی‌ها به مبادله عطا و لقا می‌رسند. آنچه اکنون در فضای مجازی می‌بینیم این است که فقط گروهی خاص، قبل از انتخابات خود را پیروز میدان می‌پندارند. آنانی هم که از میانِ خودشان به نصیحت‌شان برخاسته‌اند می‌خواهند که اینان در حقِ همدیگر- همان همجناحی- اخلاق را رعایت کنند. ببین که نسبیت در اعمال تا کجا رسیده که اخلاقمداری را هم دسته بندی می‌کنند و در حق خودشان روا می‌دانند اما در حق دیگران خیر! بگذریم. الحمدلله جامعه از روی دست اینان نمی‌نویسد و خدا هم پرونده‌ای که اینان می‌نگارند را نمی‌خواند. ما باید حواسمان جمع این نکته ظریف باشد؛ افرادی که امروز، "خاصه گویی" می‌کنند. فردا "خاصه خرجی" هم می‌تواند پیامد رفتاری چنین باشد. کسانی که برای چند رای بیشتر حاضرند خطوط قرمز اخلاق را رد کنند، فردا از رد کردن خطوط قرمز منافع ملی هم ابا نخواهند کرد. ما کسانی را می‌خواهیم که در اخلاقمداری به جوانمردی رسیده باشند. کسانی که روح فتوت را در جامعه جاری کنند. کسانی که بیش و پیش از ساده زیستی، با کار درست و تدبیر عالمانه، زندگی را برای مردم ساده کنند. کسانی که نه در شعار که در عمل به خدمت جمهور افتخار کنند. خدمت‌شان هم باعث گشایش در کار مردم و "نعمت افزا" شود نه این که کارهایی کنند و خود خدمت بخوانند اما مردم را گرفتار "نقمت" کند. در این زمینه هم مثنوی هزار من کاغذ می‌توان نوشت اما چون در خانه "کس است، یک حرف بس است." پس به همین بسنده می‌کنیم. یا علی!

فرمانده نیروی دریایی سپاه خبر داد:
الحاق تجهیزات جدید به نیروی دریایی سپاه تا پایان سال

فرمانده نیروی دریایی سپاه از الحاق تجهیزات جدید به این نیرو تا پایان سال خبر داد و گفت: بر مبنای دستور فرمانده کل قوا و تأکیدات ستاد کل نیروهای مسلح، قرارگاه مرکزی خاتم‌الانبیاء (ص) و فرمانده کل سپاه، آمادگی‌های خود را افزایش می‌دهیم.

سردار تنگسیری در گفت‌وگویی درباره الحاق تجهیزات جدید به نیروی دریایی سپاه اظهارکرد: امسال الحاقات متعددی را در نیروی دریایی سپاه در پیش داریم.

وی درباره برنامه‌های پیش‌بینی شده در جهت ارتقاء توان رزم نیروی دریایی سپاه گفت: تلاش داریم تا فرامین رهبر انقلاب در این زمینه انجام شود و این مهم در الحاقات جدید به نمایش گذاشته خواهد شد.

شرکت پلیمر آریاساسول
ARYA SASOL POLYMER COMPANY
سهامی عام

مزایده عمومی فروش اقلام مازاد و ضایعاتی شرکت پلیمر آریاساسول

شرکت پلیمر آریاساسول در نظر دارد اقلام مازاد و ضایعاتی زیر را از طریق مزایده واگذار نماید.

لذا بدین وسیله از کلیه اشخاص حقوقی و حقیقی فعال در این زمینه دعوت می‌شود، تا یک هفته پس از چاپ این آگهی با مراجعه به وبسایت شرکت به آدرس: http://www.aryasasol.com/ بخش تامین کنندگان (مزایده و مناقصه)، ضمن کسب اطلاعات بیشتر در خصوص شرایط مزایده و دریافت فرم‌های مربوط، پس از بازدید از اقلام یاد شده (با هماهنگی قبلی)، فرم پیشنهاد قیمت و تضمین شرکت در مزایده را به‌همراه سایر اسناد و مدارک درخواست شده، در پاکت دربسته با ذکر موضوع و شماره مزایده، به آدرس: استان بوشهر، منطقه ویژه اقتصادی انرژی پارس (عسلویه)، فاز یک پتروشیمی‌ها، شرکت پلیمر آریاساسول، دبیرخانه شرکت پلیمر آریاساسول، کمیسیون معاملات ارسال نمایند.

مزایده شماره ASPC-۴۰۳/۲۱۳۴/S

شرح	واحد	مقدار
کک ضایعاتی	کیلوگرم	۱۰۰/۰۰۰

تلفن تماس: ۰۲۱۸۵۹۲۲۸۲۲ - ۰۲۱۸۵۹۲۲۸۲۱

واحد قراردادها- شرکت پلیمر آریاساسول

همه با هم جهاد کشاورزی ۱۳۷۹
وزارت جهاد کشاورزی
شرکت خدمات حمایتی کشاورزی

آگهی تجدید مناقصه عمومی بین المللی یک مرحله ای نوبت دوم

شماره ...۵۵ /۰۳/۶۸۹۲...
تاریخ: ۱۴۰۳/۰۳/۲۳

شرکت خدمات حمایتی کشاورزی

شرکت خدمات حمایتی کشاورزی وابسته به وزارت جهاد کشاورزی در نظر دارد تکنیکال به شرح ذیل را از طریق برگزاری تجدید مناقصه عمومی بین المللی یک مرحله ای خریداری نماید.

	نام کالا	بسته بندی	مقدار / KG
۱	تکنیکال دلتامترین حداقل ۹۸/۵٪	بشکه های ۵۰ کیلوگرمی	۱۸۰۰

لذا از متقاضیان دعوت می گردد جهت دریافت اسناد مناقصه از روز سه شنبه مورخ ۱۴۰۳/۳/۲۲ تا پایان وقت اداری روز چهارشنبه مورخ ۱۴۰۳/۳/۳۰ (غروب کاری) با در دست داشتن معرفی نامه و ارائه فیش واریزی به مبلغ ۱۲۰۰۰۰۰ ریال در وجه شرکت خدمات حمایتی کشاورزی به شماره حساب ۴۰۰۱۰۳۹۷۰۴۰۰۵۷۹۱ (به شماره شبا IR ۲۵۰۱۰۰۰۰۴۰۰۱۰۳۹۷۰۴۰۰۵۷۹۱) نزد بانک مرکزی جمهوری اسلامی ایران تحت شناسه شماره ۳۳۹۰۳۹۷۸۲۲۶۳۵۰۰۶۵۰۰۰۰۰۰۰۰۰۰۰۸ از طریق دستور پرداخت ساتنا یا پایا به نام شرکت خدمات حمایتی کشاورزی به آدرس تهران - خیابان گاندی - کوچه چهارم - شماره ۱ - طبقه نهم - دفتر کمیسیون معاملات مراجعه نمایند.

ضمنا آخرین مهلت ارائه پیشنهادات تا پایان وقت اداری روز شنبه مورخ ۱۴۰۳/۴/۳۰ به اداره حراست شرکت واقع در طبقه هشتم می باشد. بازگشایی پاکتهای پیشنهادی نیز در روز یکشنبه مورخ ۱۴۰۳/۴/۳۱ هجری شمسی راس ساعت ۱۰ صبح در آدرس فوق الذکر خواهد بود.

تضمین شرکت در فرآیند ارجاع کار به شرح ذیل می بایست صرفا" توسط پیشنهاد دهندگان ارائه گردد.

مبلغ تضمین: ۴۸۶۰ یورو معادل ۲۲۱۸۹۳۵۰۶۰ ریال می باشد.

- تضمین شرکت در فرایند ارجاع کار ارائه شده از سوی شرکت کنندگان خارجی می بایست به صورت یورو و یا هر ارزی دیگری به غیر از دلار آمریکا و بر اساس نرخ حواله کالاهای اساسی و ضروری بانک مرکزی جمهوری اسلامی ایران در سامانه معاملات الکترونیکی ارز (ETS) به آدرس www.fxmarketrate.cbi.ir در تاریخ ۱۴۰۳/۳/۸ ارائه گردد.
- شرکت پیشنهاد دهنده در مناقصه مجاز می باشد تضمین شرکت در فرآیند ارجاع کار را بصورت ریالی نیز مستقر نماید.
- شرکت پیشنهاد دهنده مجاز می باشد از مطالبات قبلی و قطعی خود نزد این شرکت بعنوان تضمین شرکت در فرآیند ارجاع کار، پس از تائید مدیر مالی این شرکت، استفاده نماید.

جهت کسب اطلاعات بیشتر می توانید ضمن تماس با شماره تلفن ۸۸۷۷۶۳۲۵ به آدرس اینترنتی شرکت www.assc.ir آدرس پایگاه ملی اطلاع رسانی مناقصات http://iets.mporg.ir نیز مراجعه فرمائید.

شناسه آگهی ۱۷۳۲۹۲۹ م الف ۹۴۰
روابط عمومی و امور بین الملل شرکت خدمات حمایتی کشاورزی