حکم قصاص قاتل حجت‌الاسلام سلیمانی در بابل اجرا شد

رئیس کل دادگستری مازندران گفت: حکم قصاص قاتل حجت‌الاسلام سلیمانی، با حضور اولیای دم در زندان بابل اجرا شد.

حجت الاسلام محمدصادق اکبری گفت: حکم قصاص قاتل شهیدحجت الاسلام عباسعلی سلیمانی، پس از تأیید در دیوان عالی کشور و طی تشریفات قانونی، امروز چهارشنبه ۲۲ آذر ۱۴۰۲ با حضور اولیای دم در زندان بابل به اجرا در آمد.

حجت الاسلام سلیمانی روز چهارشنبه، ششم اردیبهشت ماه امسال برای انجام امور بانکی به یکی از بانک‌های بابلسر مراجعه کرد که به ضرب گلوله نگهبان بانک مجروح و بر اثر شدت جراحات وارده درگذشت.

بلافاصله با دستور ویژه رئیس قوه قضاییه و پیگیری و دستور رئیس کل دادگستری استان مازندران، پرونده قضایی برای متهم تشکیل و با صدور قرار بازداشت موقت، روانه زندان شد.

بر این اساس، ضمن تشکیل پرونده شخصیت و بازسازی صحنه جرم، نسبت به اخذ نظریه پزشکی قانونی در مورد سلامت روحی متهم در حین ارتکاب جرم اقدام که سلامتی روحی متهم طبق نظریه کمیسیون پزشکی قانونی به تأیید رسید.

در ادامه با اخذ آخرین دفاع از متهم، تصمیم نهایی در تاریخ ۲۳ اردیبهشت، دائر بر جلب به دادرسی و کیفرخواست پرونده در دادسرای عمومی و انقلاب شهرستان بابلسر صادر شد.

بعد از ارسال پرونده به دادگاه و برگزاری جلسات دادگاه با حضور متهم و وکیل وی، در نهایت قاضی با توجه به عدله موجود حکم قصاص قاتل را صادر کرد.حکم قصاص پس از تأیید در دیوان عالی کشور، صبح دیروز اجرا شد.

دستگیری دو حفار غیرمجاز

دو حفار غیرمجاز دستگیر و از آنها یک دستگاه گنج‌یاب قاچاق کشف شد.

مهدی شهاب‌الدین، فرمانده انتظامی شهرستان مهدی‌شهر گفت: کارکنان انتظامی پاسگاه فولادمحله درحال گشت‌زنی در منطقه پرور، به یک دستگاه خودروی سواری مشکوک شدند.

وی افزود: مأموران انتظامی با رعایت موازین قانونی، نسبت به بازرسی خودرو اقدام کردند و یک دستگاه گنج‌یاب قاچاق از داخل وسیله نقلیه کشف و ضبط شد.

فرمانده انتظامی شهرستان مهدی‌شهر گفت: در این عملیات، دو نفر بازداشت شدند و با تشکیل پرونده تحت نظر قرار گرفتند.

فرد مفقود شده در کویر پیدا شد

فرمانده انتظامی خوسف از پیدا شدن فرد مفقود شده در منطقه کویری این شهرستان خبر داد.

به گزارش رکنا، سرهنگ محمد حسن اکبری، فرمانده انتظامی خوسف گفت: در پی اعلام خبر مفقودی یک نفر در منطقه کویری این شهرستان بلافاصله موضوع در دستور کار پلیس قرار گرفت و با اعزام ۲ تیم متشکل از انتظامی و یک تیم از هلال احمر شهرستان عملیات نجات آغاز شد.

وی افزود: با توجه به حساسیت موضوع یگان انتظامی و هلال احمر برای یافتن فرد مفقود شده به جستجو در محدوده جغرافیایی اطراف کویر پرداختند که در نهایت پس از چندین ساعت تلاش و جستجو، فرد مفقود شده در بیابان‌های اطراف آبگرم لوت درحالی که رمق و توانی نداشته پیدا شد و توسط آمبولانس هلال احمر به شهرستان خوسف منتقل شد.

فرمانده انتظامی شهرستان خوسف گفت: فرد مفقودی، صحیح و سالم تحویل خانواده‌اش شد.

جاذبه‌های گردشگری

مرداب «دریوک» مازندران

مرداب دریوک، یکی از مرداب‌های وهم‌انگیز ایران است که در استان مازندران قرار دارد و از جمله جاهای دیدنی کلاردشت مازندران به حساب می‌آید. دریوک در مسیر جنگلی و در میان درختان پر شاخ و برگ و انبوه کلاردشت قرار گرفته است و با کمی پیاده‌روی می‌توانید به آن برسید. ضمن اینکه از هوای جنگل و صدای پرندگان لذت می‌برید، منظره اعجاب‌انگیز مرداب جلوی چشم‌تان نمایان می‌شود.

در واقع مرداب دیوک گاهی با وجود مه زیبایی که روی آن قرار می‌گیرد، چهره‌ای وهم‌آلود و اسرارآمیز پیدا می‌کند. تنه درختی پیر در کنار مرداب به چشم می‌خورد که مسافران روی آن می‌روند و عکس می‌گیرند. پوشش جنگلی و درختان سر به فلک کشیده، جلوه خاصی به این مرداب داده است و گروه‌های آفرود و موتورسوارها که اغلب بازدیدکنندگان مرداب هستند، در اینجا کمپ می‌زنند.

جنگل‌های کلاردشت در فصل بهار غرق در زیبایی می‌شوند و زمین پوشیده از سبزه و جوانه‌های تازه درختان، تحسین هر گردشگری را برمی‌انگیزند. با از راه رسیدن تابستان، سرسبزی درختان بیشتر می‌شود و گرمای خورشید، درخشندگی جنگل و مرداب را نمایان‌تر می‌کند.

فصل پاییز در این منطقه، با لباس رنگ به رنگ درختان و صدای خش‌خش برگ‌ها در زیر پا، منظره‌ای رویایی به وجود می‌آورد؛ هرچند که سرمای زمستان و بارندگی، سفر به این منطقه در فصل سرد را قدری دشوار می‌کند. به‌طور کلی می‌توان نیمه اول سال را بهترین زمان سفر به مرداب دریوک دانست.

فرمانده پلیس راه‌آهن کشور اعلام کرد

کاهش سنگ‌پرانی به قطارها در کشور و مرگ ۴۴ نفر درپی برخورد با قطار

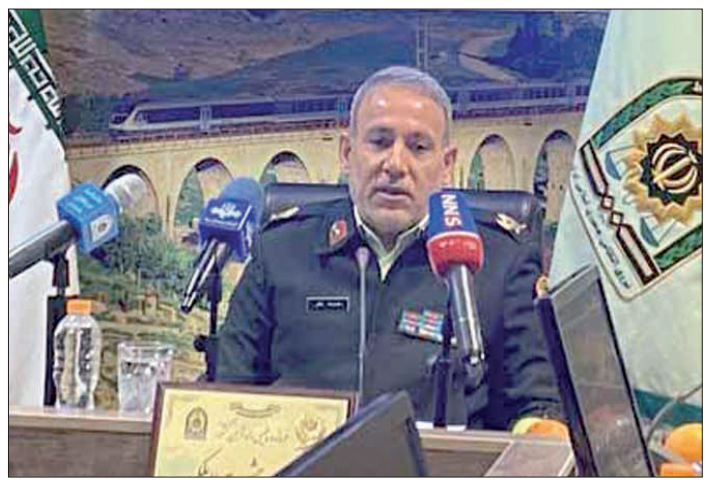

فرمانده پلیس راه‌آهن کشور از کاهش سنگ‌پرانی به قطارها در سال جاری خبر داد.

به گزارش خبرنگار ما سردار حشمت‌الله ملکی در نشست خبری که پیش از ظهر امروز در مقر مرکزی پلیس راه‌آهن کشور برگزار شد، گفت: پلیس راه‌آهن کشور از سال ۱۳۱۱ تشکیل شده و به مرور گسترش پیدا کرده تا امروز که بیش از ۱۵ هزار کیلومتر خطوط ریلی اصلی و فرعی در کشور را پوشش داده و امنیت آن را تامین کرده است.

وی با بیان اینکه پلیس راه‌آهن در ۲۵ استان کشور مستقر است، گفت: آخرین مورد آن هم راه‌آهن سنندج بود و به‌زودی با افتتاح ایستگاه‌های راه‌آهن اردبیل و چابهار نیز در این استان‌ها مستقر خواهیم بود.

ملکی با بیان اینکه پلیس راه‌آهن در ۵۲۰ ایستگاه مستقر است، گفت: اقدامات پیشگیرانه و امور مربوط به پرونده‌های قضایی و نیز حفاظت از اماکن، ابنیه، مسافران و... سه ماموریت مهم پلیس راه‌آهن است.

فرمانده پلیس راه‌آهن کشور افزود: در زمینه مقابله با سرقت، کشف جرم، مقابله با قاچاق و... پلیس راه‌آهن مسئولیت دارد. در نتیجه اقدامات انجام شده نیز در هشت ماهه امسال ۲۶ درصد کاهش سرقت را در مقایسه با مدت مشابه سال قبل داشتیم. همچنین در حوزه سنگ پرانی هم در طول این مدت ۲۹ درصد کاهش جرم سنگ‌پرانی را داشتیم.

وی ادامه داد: شبکه ریلی کشور حدود ۳۰ میلیون مسافر و همچین حدود ۷۵ میلیون تن بار را سالانه جابه‌جا می‌کند. در ماموریت اربعین نیز ما اقدامات گسترده‌ای را انجام دادیم.

ملکی در پاسخ به پرسش درباره آمار تصادف با قطار گفت: در هشت ماهه امسال ۶۵ مورد برخورد قطار با عابر پیاده داشتیم که که منجر به مرگ ۴۴ نفر شده است، این آمار نسبت به مدت مشابه سال قبل کاهش داشته است. در این مدت همچنین ۲۵ مورد برخورد با وسیله نقلیه و ۲۴ مورد برخورد با احشام بوده است.

فرمانده پلیس راه‌آهن کشور همچنین از زنان به دلیل رعایت عفاف و حجاب در ایستگاه‌ها و فضاهای ریلی تشکر کرد و گفت: ما تا کنون موردی نداشتیم که به دلیل حجاب از سفر فردی جلوگیری شود و خوشبختانه همه این موضوع را رعایت می‌کنند.

آتش‌سوزی انبار یک ساختمان درحال ساخت در خیابان سمیه

سخنگوی سازمان آتش‌نشانی و خدمات ایمنی شهر تهران از وقوع حریق در انبار یک ساختمان درحال ساخت در خیابان سمیه خبر داد.

سید جلال ملکی در گفت‌وگو با ایسنا، در تشریح جزئیات این خبر گفت: حوالی ساعت ۱۵:۳۰ روز چهارشنبه یک مورد حادثه حریق در محدوده خیابان سمیه به سامانه ۱۲۵ اطلاع داده شد که درپی آن ستاد فرماندهی آتش‌نشانان را به همراه تجهیزات مورد نیاز به محل حادثه اعزام کرد.

وی با اشاره به حضور آتش‌نشانان در محل افزود: محل حادثه یک ساختمان درحال ساخت بود که در طبقه منفی یک این ساختمان، فضایی برای نگهداری از لوازم بنایی و مصالح و... قرار داشت و این محل دچار حریق شده بود.

سخنگوی سازمان آتش‌نشانی و خدمات ایمنی شهر تهران با بیان اینکه در این محل موادی نظیر رنگ و... نیز نگهداری می‌شد، گفت: محل حادثه انبار رنگ نبوده و تنها مقادیری رنگ نیز در آن نگهداری شده بود. آتش‌نشانان نیز بلافاصله پس از حضور در محل اقدامات خود برای اطفاء حریق را آغاز کردند و خوشبختانه درحال حاضر شعله‌های آتش در این محل خاموش شده و عملیات لکه‌گیری درحال انجام است. این آتش‌سوزی چندان وسیع و گسترده نبود.

ملکی افزود: این حادثه برابر آخرین گزارش‌ها موردی ناشی از خسارت جانی درپی نداشته است.

درگیری مرگبار در خیابان سپه‌سالار

معاون مبارزه با جرایم جنایی پلیس آگاهی تهران بزرگ از وقوع یک مورد درگیری منجر به قتل در خیابان سپهسالار خبر داد و اعلام کرد که عامل این جنایت ساعاتی پس از ارتکاب جرم دستگیر شد.

به گزارش ایسنا، سرهنگ کارآگاه مرتضی نثاری در تشریح جزئیات این خبر گفت: سه‌شنبه شب وقوع یک فقره نزاع و درگیری منجر به قتل در خیابان باغ سپهسالار به کلانتری ۱۰۹ بهارستان اعلام شد. با تأیید خبر اولیه، کارآگاهان پلیس آگاهی تهران بزرگ در محل حاضر و تحقیقات خود را آغاز کردند که در جریان تحقیقات اولیه مشخص شد جوانی ۲۸ ساله به علت اصابت ضربه جسم تیز به سینه و شدت جراحت وارده فوت کرده است.

وی با اشاره به ادامه تحقیقات افزود: کارآگاهان اطلاع پیدا کردند که درگیری مابین مقتول و دو نفر دیگر با هویت معلوم رخ داده و در نهایت منجر به قتل جوان ۲۸ ساله شده است. با شناسایی مخفیگاه یکی از ضاربین، تنها با گذشت چند ساعت از زمان وقوع جنایت، این فرد دستگیر و به مقر پلیس انتقال داده شد.

معاون مبارزه با جرایم جنایی پلیس آگاهی تهران بزرگ با اشاره به انجام بازجویی از متهم دستگیر شده، گفت: متهم در همان تحقیقات اولیه به مشارکت در درگیری منجر به جنایت اعتراف کرد و گفت که به همراه یکی از دوستانش درحال قدم زدن در خیابان بوده که مشاجره لفظی پیش آمده است. در ادامه مقتول با دست ضربه‌ای به صورت این فرد زده و در همین زمان نیز دوست متهم به هواخواهی از او با چاقو یک ضربه به مقتول زده و از محل متواری شده است.

صدای شما

تلفن تماس ۹ - ۷۷۶۴۴۴۲۰ (داخلی۳۴)
همه روزه بجز پنجشنبه‌ها ازساعت۱۰/۳۰ تا ۱۲

***یک شهروند:** دولت برای سال آینده رشد ۵۰ درصدی مالیات را برای تأمین هزینه‌های خود درنظر گرفته است. اتخاذ چنین تصمیمی در این شرایط اقتصادی و رکود بازارها واقعاً برای مردم غیرقابل تحمل است. بسیاری از کسب و کارها در این روزها در رکود عمیقی به‌سر می‌برند و خرید و فروش‌ها به حداقل رسیده است راهکار دیگر دولت برای تأمین هزینه‌ها کاستن از هزینه‌هاست به این نحو که از ریخت و پاش‌ها جلوگیری شود و مسئولان هم مثل مردم زندگی کنند!

نامه های شما

خوانندگان محترم لطفا نامه های خود را حداکثر در یک صفحه با خط خوانا با قید نام - نشانی و تلفن تماس ارسال نمایید

شرکت‌های تاکسیرانی آنلاین با چه مبلغی نرخ کرایه‌ها را بالا می‌برند؟

دو شرکت تاکسیرانی در کشور وجود دارد که ظاهراً در افزایش قیمت کرایه‌ها مختارند! این دو شرکت حتی برای مسافت‌های کوتاه قیمت‌های بالایی را ارائه می‌دهند که برای بسیاری از مسافران صرفه اقتصادی ندارد. اما سؤالی که برای کاربران این دو پلتفرم پیش می‌آید این است که این دو شرکت با چه منطقی نرخ کرایه‌ها را بالا می‌برند؟ از مسئولین مربوطه می‌خواهیم تا نظارت خود را بر نرخ کرایه این دو شرکت افزایش دهند.

صفایی

تصویر سلامت اقیانوس‌ها تاریک شد

مهمترین تغییرات هشدار دهنده در سلامت اقیانوس‌ها شامل اکسیژن کمتر، گرما و اسیدیته بیشتر است. به گزارش ارث، براساس نتایج پژوهش‌ها، اقیانوس اطلس در ۴۰ سال گذشته تغییرات قابل توجهی را تجربه کرده است. یافته‌های اخیر از این تلاش نظارتی بلندمدت تصویر نگران‌کننده‌ای از سلامت اقیانوس ارائه می‌دهد. براساس این داده‌ها، کارشناسان دریافتند که مثلث برمودا اقیانوس اطلس داغ‌تر و اسیدی‌تر از همیشه است. محققان نشان دادند که سطح اقیانوس در اقیانوس اطلس شمالی نیمه گرمسیری در طول ۴۰ سال گذشته حدود یک درجه سانتی‌گراد گرم شده است. علاوه بر این، شوری اقیانوس افزایش یافته و اکسیژن را از دست داده همچنین اسیدیته اقیانوس‌ها از دهه ۱۹۸۰ تا ۲۰۲۰ افزایش یافته است. داده‌ها نشان می‌دهد که دمای سطح اقیانوس‌ها از دهه ۱۹۸۰ حدود ۰,۲۴ درجه سانتی‌گراد در هر دهه افزایش یافته و این روند گرم شدن در چهار سال گذشته شتاب گرفته است. شوری سطح اقیانوس‌ها نیز به ویژه در سال‌های اخیر افزایش یافته است. یکی از نگران‌کننده‌ترین یافته‌ها کاهش اکسیژن است که طی ۴۰ سال گذشته ۶ درصد کاهش یافته است. این کاهش پیامدهای جدی برای سلامت اقیانوس‌ها همچنین برای زندگی دریایی دارد. علاوه بر این، اسیدیته اقیانوس‌ها از دهه ۱۹۸۰ تا ۳۰ درصد افزایش یافته است. این تغییر در شیمی اقیانوس‌ها می‌تواند بر ارگانیسم‌های دریایی، به ویژه آنهایی که پوسته دارند، تأثیر منفی بگذارد زیرا توانایی آنها را برای حفظ پوسته‌هایشان مختل می‌کند. در دهه ۲۰۲۰ شیمی اقیانوس‌ها در آب‌های سطحی خارج از محدوده فصلی مشاهده شده در دهه ۱۹۸۰ است و اکوسیستم اقیانوسی در محیط شیمیایی متفاوتی با محیط‌های شیمیایی چند دهه پیش زندگی می‌کند و این تغییرات به دلیل جذب دی‌اکسیدکربن انسانی از جو است. محققان خاطرنشان کردند که فرآیندهای اقیانوسی مشابهی در برخی از این ایستگاه‌ها مشاهده شده است که چالش‌ها و پیچیدگی‌های درک تعاملات طولانی‌مدت بین گرم شدن، شور شدن و اسیدی شدن اقیانوس‌ها را برجسته می‌کند.

جدول ۷۷۳۶

افقی :

۱ - شاخه ای از شیمی صنعتی - زیرا ۲ - از عناصر شیمیایی با عدد اتمی ۷۳ - کابوس ۳ - نشستن با تمکین و وقار - دریاچه مرزی کانادا - اثری از نیما یوشیج - قلب ۴ - نشانه تیر - دشنام دادن - دریای فرانسه - دکان کوچک ۵ - همچنین - رفیق - ترس و بیم ۶ - ضمیر احترام آمیز - قطع کردن ۷ - مایه حیات - پارچه کهنه - اعتماد کردن بر کسی ۸ - شاعر مسافر - رب‌النوع مصریان ۹ - شهر ایتالیا - پژمردگی - برابر ومساوی ۱۰ - مایعات را به وسیله آن در ظرف های دهان تنگ می ریزند - مخفف تو را، دیوار بلند ۱۱ - پیاله - نوعی شیرینی - ضربه با پا ۱۲ - شادمان شدن - نفی کننده - ضمیر غائب، وی، ضمیر سوم شخص مفرد - بوی گوشت ۱۳ - بم وارونه - دیگر - مخترع ماشین تحریر - دست عرب ۱۴ - شیوه کار - کشوری در قاره سیاه ۱۵ - آبگیر - از فیلمهای هیچکاک

عمودی :

۱ - گوشت بن دندان - خانم کارگاه - ولیکن ۲ - تن - قیمت - بیماری پوستی ۳ - عید ویتنامی ها - برگه چاپی - بیماری زردی - فتنه ۴ - جاده - در پی کسی رفتن - از حروف الفبا - قفل کمربند ۵ - زهره - وصف کردن - سنگ قلیان ۶ - گاو کتاب کلیله و دمنه - ممکن است ۷ - سخنان بیمار گونه - ناسپاسی ۸ - صابون خیاطی - تلخ - شلوار جین - صد متر مربع ۹ - صد و یازده - همسر زن ۱۰ - ازسوره های قران - زن اسکندر ۱۱ - عفو - تحریم - مولف کاندید ۱۲ - رتبه ها - شهر بی قانون - عمیق - لباس رزم ۱۳ - صدمه و آسیب - از انواع مسلسل - شهری در فارس - همه، آقای آلمانی ۱۴ - ستون کشتی - فوری - خالی ۱۵ - سایبان - نام بندر آلبانی - شهرها

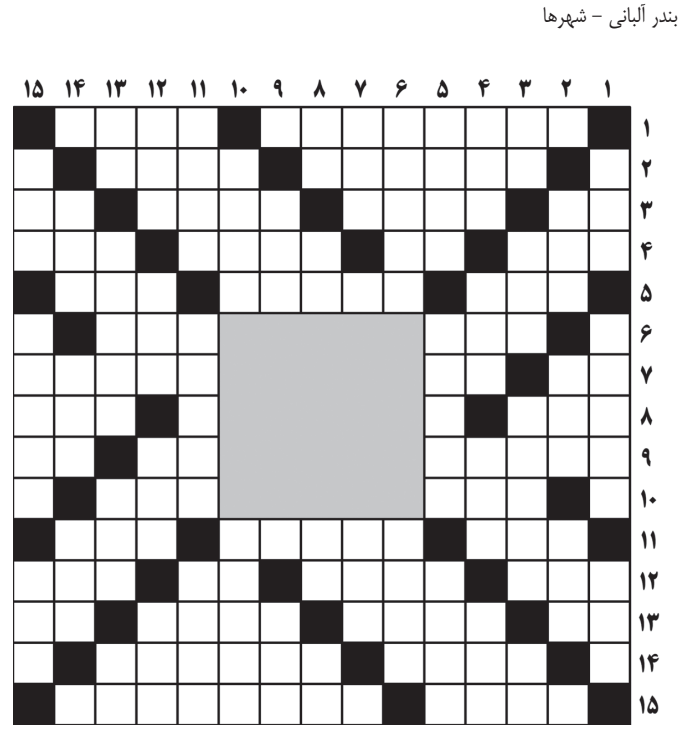

حل جدول ۷۷۳۵

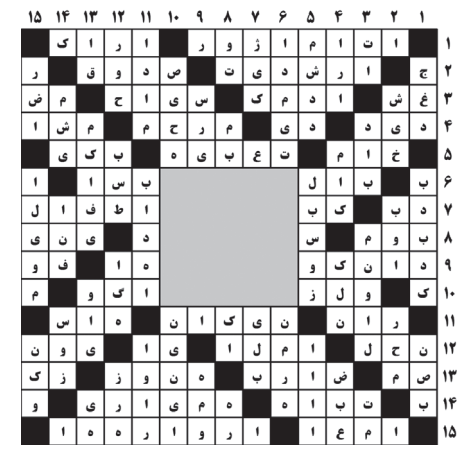

شماره های تماس جهت درج آگهی در روزنامه جمهوری اسلامی:
۷۷۶۴۴۴۱۰-۷۷۶۴۴۴۱۱
نمابر: ۷۷۶۴۴۴۱۲

آگهی تغییرات شرکت سهامی خاص توسعه اعتماد وثوق گستر به شناسه ملی ۱۴۰۰۸۳۶۷۷۴۹ و به شماره ثبت ۵۴۱۹۰۰
به استناد صورتجلسه مجمع عمومی فوق العاده مورخ ۱۴۰۲/۰۸/۱۷ تصمیمات ذیل اتخاذ شد : سال مالی شرکت از اول دی ماه هر سال شروع و در پایان آذر ماه سال بعد خاتمه خواهد یافت و ماده مربوطه اساسنامه اصلاح گردید.
سازمان ثبت اسنادواملاک کشور
اداره ثبت شرکت ها و موسسات غیرتجاری تهران (۱۶۲۱۹۰۶)

آگهی تغییرات شرکت سهامی خاص بلند ارکان به شناسه ملی ۱۰۱۰۱۴۵۴۱۶۸ و شماره ثبت ۱۰۱۴۶۸
به استناد صورتجلسه مجمع عمومی فوق العاده مورخ ۱۴۰۲/۰۹/۰۱ تصمیمات ذیل اتخاذ شد سرمایه شرکت از مبلغ ۲۰۰۰۰۰۰۰۰۰۰ ریال به مبلغ ۳۵۰۰۰۰۰۰۰۰۰ ریال منقسم به ۳۵۰۰۰۰۰ سهم ۱۰۰۰۰ ریالی با نام عادی که تماما از طریق مطالبات حال شده افزایش یافت و ماده مربوطه در اساسنامه اصلاح و ذیل ثبت از لحاظ افزایش سرمایه در تاریخ فوق الذکر تکمیل و امضا گردیده است.
سازمان ثبت اسنادواملاک کشور
اداره ثبت شرکت ها و موسسات غیرتجاری تهران (۱۶۲۱۹۱۶)

آگهی تغییرات شرکت سهامی خاص مهندسی پیماعمران نیرو به شناسه ملی ۱۰۱۰۲۳۵۵۰۸۰ و به شماره ثبت ۱۹۳۵۹۵
به استناد صورتجلسه مجمع عمومی عادی بطور فوق العاده مورخ ۱۴۰۱/۱۱/۰۲ تصمیمات ذیل اتخاذ شد موسسه حسابرسی دش و همکاران به شناسه ملی ۱۰۱۰۰۱۷۱۲۷۱ به سمت بازرس علی البدل و موسسه حسابرسی هادی حساب تهران به شناسه ملی ۱۰۱۰۰۵۵۶۸۵۷ به سمت بازرس اصلی تا پایان سال مالی انتخاب گردیدند روزنامه کثیرالانتشار جمهوری اسلامی جهت نشر آگهی های شرکت تعیین گردید.
سازمان ثبت اسنادواملاک کشور
اداره ثبت شرکت ها و موسسات غیرتجاری تهران (۱۶۲۱۹۱۰)

آگهی تغییرات شرکت سهامی خاص بلند ارکان به شناسه ملی ۱۰۱۰۱۴۵۴۱۶۸ و شماره ثبت ۱۰۱۴۶۸
به استناد صورتجلسه مجمع عمومی عادی بطور فوق العاده مورخ ۱۴۰۲/۰۸/۳۰ تصمیمات ذیل اتخاذ شد آقای علیرضا شبابی به شماره ملی ۲۱۶۱۴۰۷۷۶۷ به سمت مدیرعامل و رئیس هیئت مدیره تا تاریخ ۱۴۰۴/۰۸/۳۰ آقای محمدرضا شبابی به شماره ملی ۲۱۶۱۳۸۹۱۸۱ به سمت نایب رئیس هیئت مدیره تا تاریخ ۱۴۰۴/۰۸/۳۰ خانم نوشین غیور باوندپور به شماره ملی ۳۲۵۵۷۲۷۵۵۳ به سمت عضو هیئت مدیره تا تاریخ ۱۴۰۴/۰۸/۳۰ انتخاب گردیدند. امضاء کلیه اوراق و اسناد بهادار و تعهدآور شرکت از قبیل چک، سفته، بروات، قراردادها و عقوداسلامی و اوراق عادی و اداری و مکاتبات با امضاء مدیرعامل به تنهائی همراه با مهرشرکت معتبرمی باشد. آقای هادی کارگر به شماره ملی ۲۲۹۱۹۶۹۷۶۵ به سمت بازرس اصلی و آقای مجتبی زارع به شماره ملی ۲۲۹۷۷۸۲۸۳۷ به سمت بازرس علی البدل تا پایان سال مالی انتخاب گردیدند. روزنامه کثیرالانتشار جمهوری اسلامی جهت نشر آگهی های شرکت تعیین گردید.
سازمان ثبت اسنادواملاک کشور
اداره ثبت شرکت ها و موسسات غیرتجاری تهران (۱۶۲۱۹۱۷)

آگهی تغییرات شرکت سهامی خاص بافتینه به شناسه ملی ۱۰۱۰۱۰۷۸۳۱۷ و به شماره ثبت ۶۲۸۱۲
به استناد صورتجلسه مجمع عمومی عادی بطور فوق العاده مورخ ۱۴۰۱/۱۲/۱۵ تصمیمات ذیل اتخاذ شد موسسه حسابرسی کاربرد ارقام به شناسه ملی ۱۰۱۰۰۳۶۴۸۱۹ به سمت بازرس اصلی تا پایان سال مالی موسسه حسابرسی و خدمات مدیریت آرمان نوین رسیدگی حسابداران رسمی به شناسه ملی ۱۰۱۰۳۰۱۳۴۲۸ به سمت بازرس علی البدل تا پایان سال مالی انتخاب گردیدند روزنامه کثیرالانتشار جمهوری اسلامی جهت نشر آگهی های شرکت تعیین گردید. ترازنامه و حساب سود و زیان سال مالی منتهی به آخر اسفند سال ۱۴۰۰ تصویب گردید.
سازمان ثبت اسنادواملاک کشور
اداره ثبت شرکت‌ها و موسسات غیرتجاری تهران (۱۶۲۱۹۲۵)