معاون شهردار تهران خبر داد

آغاز حفاری خط ۱۱ مترو در دی و تعیین تکلیف ۱۹۰ دستگاه ون «طرح شاتل» طی دو هفته آینده

معاون حمل و نقل شـهرداری تهـران عملکرد حمل و نقلی شهرداری تهران را تشریح کرد.

به گزارش خبرنگار ما محسـن هرمـزی صبح دیروز با حضور در صحن علنی شـورای شهر تهران با ارائه گزارشی از عملکـرد معاونت حمل و نقل شـهرداری تهران با بیان اینکـه حفاری خط ۱۰ مترو با فراز و فرودهای مختلف آغاز شـده اسـت از آغاز حفاری خط ۱۱ مترو در دی خبر داد و گفت: پرونده متروی پرند نیز پس از ۱۸ سـال بسته شده و تکلیف شورای شهر برای معاونت حمل و نقل در خصوص احداث ۲۸ کیلومتر مترو و ۶ ایسـتگاه مترو انجام شـد و بر همین اسـاس کار اضافه‌تری برای خودمان تعریف کردیم و ایسـتگاه‌های تبادلی و باقی مانده خط ۶ و ۷ را در دستور کار قرار دادیم.

وی با بیان اینکه از عملیات احداث توسـعه جنوبی خط ۶ متـرو تنهـا ۳۰۰ متـر مانده و به نظر می‌رسـد با کمک بودجه‌ای شورای شهر، تا دو ماه آینده عملیات حفاری تمام شود، گفت: تعهد می‌دهیم که در صورت تأمین منابع مالی دو ایسـتگاه توسـعه جنوبی خط ۶ مترو تا پایان سال وارد مدار خواهد شد.

هرمزی در مورد سـرانجام واگن‌هـای چینی نیز با بیان اینکه دیشب با نماینده بانک مرکزی در کشور چین صحبت کرده و باخبر شـدیم که پول تأمین شده و به حساب طرف چینی واریز شده است، گفت: ال سی باز شده بود و ضمانت نامه را طرف چینی آماده کرده و قرار است در فوریه ۲۰۲۵ اولین واگن‌های چینی تحویل داده می‌شود.

وی با بیان اینکه هفته گذشـته عملیات سـاخت واگن ملی شـروع شد و منابع مالی نیز تأمین شده و امیدواریم تا سـال آینده ۲ رام قطار ملی تحویل بگیریم، گفت: اورهال ۳۰۱ واگن مترو از ابتدای امسال انجام شده است؛ اما بنا به گفته شـرکت بهره‌برداری متروی تهران، تعدادی واگن به مرحله اورهال رسیدند که درحال سرویس دهی هستند.

هرمزی در ادامه در مورد وضعیت اتوبوسـرانی تهران با بیان اینکه درحال حاضر ۲۹۰۰ اتوبوس فعال داریم، گفت: از ابتدای شـهریور ۱۵۷ اتوبوس تحویـل گرفتیم که ۱۰۹ دسـتگاه متعلق به شرکت عقاب بوده است و ابتدای امسال نیز ۳۱۴ اتوبوس تحویل گرفتیم که ۹۷ دسـتگاه اتوبوس، ثمره قرارداد وزارت کشـور بوده اسـت؛ اما تعدادی از این اتوبوس‌هـا از آنجایی که هنوز مدل فعالیت آنها مشـخص نشده، وارد خط نشده‌اند.

اولین جلسه دادگاه رسیدگی به اتهامات ۱۰۴ نفر از اعضای گروهک «منافقین» برگزار شد

اولین جلسه دادگاه رسیدگی به اتهامات ۱۰۴ نفر از اعضای سـازمان مجاهدیـن (منافقین) در شعبه یازدهم دادگاه کیفری یک استان تهران به صورت علنی برگزار شد.

در ابتدای این جلسـه حجت‌الاسلام دهقانی قاضی دادگاه گفت: اولین جلسـه از رسیدگی به اتهامات گروهک منافقین موسـوم به مجاهدین خلق ایـران در شـعبه ۱۱ از دادگاه کیفری یک اسـتان تهران بـه تصدی بنـده و هیات قضایی همراه درحال برگزاری است.

وی افزود: پرونده مشـتمل بر کیفرخواسـت واصلـه از دادسـرای تهـران با اتهامـات درباره گروهک تروریستی منافقین موسوم به مجاهدین خلق هم به عنوان شخصیت حقوقی و همچنین علیه ۱۰۴ نفر از کادر مرکزی و عوامل اصلی آن تحت نظر ایـن دادگاه قـرار دارد. این دادگاه به اطلاع عموم می‌رسـاند با رعایت کلیه تشریفات قانون آیین دادرسـی کیفری به ویـژه مواد ۷ و ۲۹۶ و ۲۹۷ و ۳۱۵ و ۳۸۲ از ایـن قانون پس از وصول کیفرخواست و مطالعه آن و مواد ۵ و ۶ و ۷ از قانون مجازات اسلامی دادگاه را برای رسیدگی به این اتهامات برابر ابلاغ‌های قضایی مستقر در شـعبه ۱۱ صلاحیت خود را اعـلام می‌کند. این دادگاه با استناد به ماده ۳۹۴ قانون آیین دادرسی کیفری و نظر به حضور وکیل و رعایت اصل ۳۵ قانون اساسـی با نظر به نوع اتهامات و آنچه که در این اصل از حق انتخاب وکیل توسط اصحاب دعوا مورد تأکید قـرار گرفته و در همه دادگاه‌ها اعـم از حقوقی و کیفری طرفین حق دارند برای خـود با هر درجـه‌ای از اتهامات وکیـل انتخاب کننـد و چنانچه اشـخاص توانایی انتخاب وکیل را نداشته باشند برای دادگاه انتخاب وکیل فراهم می‌شـود. این دادگاه با صدور قرار رسـیدگی به اتهامات متهمان با نشـر آگهی و ارسال پیام نگار اعلام می‌کند جهت رسـیدگی در دادگاه وکلای خود را انتخاب و در مهلت مقرر معرفی کنند.

وی ادامـه داد: این دادگاه با سـپری شـدن مهلـت قانونی بـرای انتخـاب وکیل ازسـوی متهمیـن و عدم معرفی وکیل و لایحه ازسـوی آنهـا، مبـادرت به تعییـن وکلای تسـخیری از کانون‌هـای وکلای دادگسـتری می‌کنـد کـه عبارتنـد از خانم‌هـا پیروزفر و شـیخی و کمالی و اقایـان محمدی و حاج محمـدی. این دادگاه پس از انتخاب وکیل تسـخیری بـرای متهمان بلافاصلـه بـه وکلای متهمان اخطـار می‌دهد تا تمـام ایرادهـا و اعتراض‌های خـود را بعد از مطالعـه کیفرخواسـت ظـرف ۱۰ از تاریخ ابلاغ تسـلیم دادگاه کنند. ایرادات از قبیل مرور زمان و عـدم صلاحیت و قابل تعقیـب کیفری نبودن عمـل کیفری و نقص تحقیقات و... ظرف مهلت مقرر به این دادگاه تسلیم نشده است و اشخاص حقیقی تحت تعقیب ازسـوی دادسـرای تهران، متـواری بوده و دسترسـی به انها امـکان پذیر نبـوده و احظار و جلب آنها علی‌رغم نشـر اگهی و ارسال پیام نگار به پست الکترونیکی آنها برای تعیین وکیل برای تشـکیل دادگاه مقدماتی مقرر نبـوده و دادگاه با توجه به صدور قرار رسـیدگی به نشـر اگهـی در روزنامـه کثیرالانتشـار ملی می‌پردازد. وی افزود: جلسه دادگاه برای رسیدگی به کیفرخواست مشتمل براتهامات علیه متهمان حقیقـی و حقوقی گروهک منافقین موسـوم به مجاهدین خلق تعیین و ابلاغ شـده است. امروز این دادگاه با توجه به حضور وکلای تسـخیری در دادگاه و خانـواده شـکات و شـکات حاضر و نماینده دادستان رسمیت دادگاه را اعلام می‌کند.

رئیس دادگاه گفـت: در اجرای مواد ۱۹۳ و ۱۹۴ قانون آیین دادرسـی کیفری بـه متهمان اعلام می‌کنـم چنانچه محلی بـرای اقامتگاه قانونی یا نشـانی محل یا پیام نگاری را جهت ابلاغ برای اخطاریه‌ها می‌توانند به ایـن دادگاه اعلام کنند، دادگاه آن را بـه عنوان محـل اقامت قانونی آنها شناسـایی می‌کند. در ادامه نماینده دادسـتان در قرائت کیفرخواسـت پرونده گفت: عدم پایبندی صحیـح به قانون، درگیری و نزاع‌های گسـترده و عـدم تحویل صلاح به نهادهای قانونی، ایجاد کینه و دشـمنی با سـایر ملیت، نفوذ غیرقانونی در دسـتگاه‌های حکومتی نظام تنها بخشـی از رفتارهـای منافاقانه اسـت. محاربه علیه مردم و نظام جمهوری اسـلامی ایـران را اعلام کردند و مـردم را قتل عـام و اموال آن‌هـا را به اتش کشیدند. پس از این واقعه اقشار گوناگون مردم و مسئولین نظام را هدف قرار دادند. یک هفته پس از آن تاریخ وحشـیانه‌ترین جنایات را انجام دادند و با انفجار دفتر مرکزی حزب جمهوری اسلامی ۷۲ نفر را به شهادت رساندند. راجع به این جنایت تروریسـتی و انتصاب آن به گروهک تروریستی منافقین سـندی در دسـت اسـت که فیلمی از ملاقات مسـعود رجوی با رئیس دسـتگاه رژیم بعث عراق در عراق اسـت. این سـند و محتوای رسـانه‌ای حاوی چند نکته مهم است. اول اینکه مسـعود رجوی به صراحت ارتـکاب این جنایت ازسوی گروهک تروریستی منافقین را اعلام و به آن اقرار می‌کند. نکته دوم این اسـت که فرانسه با آمریکا تحت عنوان کاخ سـفید عنوان می‌کند از وقـوع ایـن جنایت تروریسـتی مطلـع بودند. علی‌رغم علم و اطلاع کشـور آمریکا و فرانسـه از این جنایت شاهد این هستیم که هیچ اعلامی برای تروریستی بودن این گروه انجام نداده‌اند.

در ادامه نماینده دادسـتان خواسـتار انتشـار ویدئویی از قاضی شـد، پس از اجازه قاضی این کلیپ که شـامل دیدار مسـعود رجوی با رئیس دستگاه رژیم بعث بود، منتشر شد.

نماینده دادسـتان اظهار کـرد: علم و اطلاع فرانسـه و آمریکا از ارتکاب جنایات این سازمان مشهود است. همچنین ترک فعل مدعیان حقوق بشر که علی‌رغم اطلاع از این جنایت تروریستی هیـچ اقدامی در راسـتای تکالیفی که مدعی آن هستند، انجام ندادند.

وی ادامـه داد: سـازمان در ادامـه اقدامات تروریسـتی و براندازانـه خـود رئیـس جمهور، دادستان و تعدادی از ائمه جمعه را با بمب‌گذاری و انجام عملیات‌های انتحاری به شـهادت رساند و به موازات آن به طور وسیع و به دور از هرگونه عقلانیت و به صورت وحشـیانه بـه ترور مردم عادی پرداخت؛البته با همراه مردم و مسـئولان نظام، بسـیاری از اعضای این سـازمان دستگیر یا در درگیری‌ها کشته شـدند. نماینده دادستان گفـت: سـرکردگان آنها بـرای ادامـه اقدامات خفت‌بار خود در ابتدا سـرکرده آنها یعنی مسعود رجوی و رئیس جمهور مخلوع یعنی ابوالحسـن بنی صدر به خارج از ایران گریختند اما تا سال‌ها از طریق محدود هواداران فریب خورده اقدامات تروریسـتی خود را ادامه دادنـد. وی اضافه کرد: رهبر این سـازمان در فرانسه و در حومه پاریس که محل استقرار سـران این سازمان بود اعلام انقـلاب ایدئولوژیـک کـرد و ایـن تصمیم در حقیقت فرار از پاسـخگویی وقـوع جنایات خود بـود. همچنین در خلال این پروژه بود که مریم رجوی ابتدا از همسر خود جدا و با مسعود رجوی ازدواج کرد و سـپس نهاد خانواده به منزله یک مانع در راه منویات این سازمان هدف قرار گرفت و همـه زنان و فرزندان و مردان که بخشـی از نهاد خانواده بودند به اجبار و براسـاس دسـتور تشـکیلاتی و یک تکلیف سـازمانی از هم جدا شـدند و نهاد خانواده برای همیشه متلاشی شد.

وی افـزود: اقدام دیگر این بـود که همه مردان از مسـئولیت‌های رده بالای سازمان عزل شدند و بـه جای آنها زنانی نشـانده شـدند که تبعیت بیشتری داشتند.

نماینـده دادسـتان گفت: جاسوسـی و ارائه اطلاعات کشـور به بیگانـگان، حمله به مناطق مسکونی، شناسایی اماکن حساس کشور و دادن اطلاعات آنها به بیگانگان، حمله به پاسگاههای مرزی و انفجار لوله‌های نفتـی از دیگر اقدامات آنها محسوب می‌شود.

وی افـزود: در شـهریور ۱۳۹۵ آخرین گروه از نفرات سـازمان ازعراق خارج و به کشور البانی منتقـل شـدند. قطعا این دوره آخریـن مرحله از حیات ننگین آنان نبوده و این سـازمان به حیات خار و خفیف و خائنانه خـود در قالب برنامه‌های توطئه امیز دیگری ادامه می‌دهد. هرچند که تمام عناصـر این گروه همانند داعش در کشـورهای مختلف هسـتند بصورت بالقوه پتانسـیل تهدید امنیت تمامی کشـورها را دارنـد و باید مجازات شـوند. نماینده دادسـتان ادامه داد: متهم ردیف اول پرونده، تشـکیلات موسـوم بـه مجاهدین خلق (معروف به گروهک منافقین) اسـت. طبق کیفرخواسـت اعلام‌شده ازسـوی دادگاه مسعود رجوی فرزند میرزاحسـین با شـماره شناسـنامه ۶۷ و کد ملـی ۰۸۳۹۴۲۰۹۵۱ متهم ردیف دوم است. رجوی رهبر منافقین بوده و پس از جدایی از فیروزه بنی‌صـدر با مریم قجر عضدانلو ازدواج کرده است. رجوی در سی خرداد سال ۶۰ دستور جنگ مسـلحانه علیه نظام داده و سبب شهادت بیش از ۱۷ هزار نفر از مردم ایران می‌شود.

نماینده دادستان ادامه داد: طبق کیفرخواست اعلام‌شـده ازسـوی دادگاه مریم قجر عضدانلو فرزند حسین با شماره شناسنامه ۱۵۷۵ و کدملی ۰۰۴۱۶۵۴۳۵۸ با نام‌های مسـتعار مریم رجوی، طیبه امامی و ناهید اسـدیان متهم ردیف سـوم اسـت. نام‌برده دارای اعلان قرمز بوده و خود را رئیس‌جمهور خودخوانده شورای مقاومت می‌داند. مریـم رجوی در ایام جنـگ تحمیلی در عملیات آفتاب و فـروغ جاویدان نقش مؤثری داشـته و باعث بسیاری از هم‌وطنان شده است.

وی افزود: مهدی ابریشـمچی فرزند موسی و متولد تهران متهم ردیف چهارم پرونده اسـت. ابریشـمچی با شماره شناسـنامه ۲۸۱۵۵ توسط محسـن نجات حسینی جذب سـازمان منافقین شـده اسـت. خواهران و برادران او همگی عضو منافقین بوده است. سـال ۵۸ به دستور سازمان با مریـم قجر عضدانلو ازدواج کرده و سـپس با دسـتور دوباره سـازمان از این شخص جدا شده است. ابریشمچی مسئول بخش امنیت و عملیات مهندسی سازمان است؛ عملیات مهندسی اقدامی در جهـت ربودن و شـکنجه مردم بوده اسـت. در ایـن عملیات افراد بی‌گناه ربایش شـده و در خانه‌های تیمی منافقین شـکنجه و مثله و سپس در مناطـق متروک دفن می‌کردند. ابریشـمچی عضو شـورای مرکـزی گروهک تروریسـتی و خودخوانـده مقاومت ملی اسـت. رئیـس دادگاه گفت: بـا توجه به محتوای رسـانه‌ای که پخش شد، پس از اسـتراحتی کوتاه جلسه بعدی دادگاه در هفته آینده روز سه شنبه برگزار خواهد شد.

آغاز طرح زمستانی در جاده‌های کشور و آماده باش ۸۱ هزار نفر و استفاده از پهپاد

طرح زمسـتانی پلیـس راهور و دیگر دسـتگاه‌های امدادی و خدماتی از امروز رسما در جاده‌های کشور آغاز شد.

به گزارش خبرنگار ما با پایان رزمایش طرح زمسـتانی پلیس و دیگر دسـتگاه‌های امدادی و خدماتی که پیش از ظهر دیروز در دانشگاه علوم انتظامی امین و با حضور جمعیت هلال احمر، سازمان اورژانس کشـور، امدادخودروها، سازمان راهداری، آتش‌نشانی و... به اجرا درآمد، طرح زمسـتانی درجاده‌های کشـور رسما آغاز شد. سـردار هادیانفر، رئیس پلیس راهور فراجا در خصوص اجرای این طرح گفت:طرح زمستانی پلیس راهور از امروز در جاده‌های سراسر کشور آغاز شد و تا ۲۰ اسفند ادامه دارد. در اجرای این طرح از ۷۲ بالگرد نیز کمک گرفته شده است.

وی با بیان اینکه ۸۱ هزار نفر از هشت دستگاه امدادرسان در این طرح مشـارکت دارند، گفت: همچنین ۹ هزار و ۵۳۵ خودروی سـبک و ۸ هزار و ۸۹۸ خودروی سـنگین در ۶ هزار و۱۹۳ پایگاه ثابت و سـیار در جاده‌ها و شهرها حضور دارند. پلیس راهور نیز با ۵۰۶ پایگاه ثابت و سیار و ۱۵ هزار و ۳۸۱ نیرو و سه هزار و ۴۴۳ دستگاه خودروی گشتی در طرح زمستانه شرکت می‌کند.

رئیس پلیس راهور فراجـا ادامه داد: همچنین پلیس راهور در این طرح از امکانات پهپادی خود نیز کمک خواهد گرفت.

وی بـا بیان اینکه بیـش از ۱۴۰۰ گردنه و محور در کشـور داریم، گفـت:از این تعداد ۱۱۰ گردنه برف‌گیر اسـت و در همین گردنه‌ها نیز شاهد آن هستیم که در هنگام زمستان و بارش برف، مشـکلات زیادی برای رانندگان و مسافران ایجاد می‌شود. لذا ما توجه ویژه‌ای به این گردنه‌ها داریم. همچنین تأکید کردیم که در صورت آنکه تردد در جاده‌های ایمنی مسافران را تهدید می‌کند یا احتمال در راه ماندگی وجود دارد، حتما نسـبت به انسـداد جاده تا رفع خطر کامل از آن اقدام شود.

تأکید وزیر کشـور بر برخورد با شوتی‌ها و ضرورت تقویت سیستم‌های پایش تصویری جاده‌ها

وزیر کشـور نیز در حاشـیه رزمایش طـرح ترافیکی پلیس و دیگر دسـتگاه‌های امدادی و خدماتی در زمستان ۱۴۰۲ که دیروز در دانشـگاه علـوم انتظامی امین برگزار شـد، بـا حضور در جمع خبرنگاران در پاسـخ به پرسشـی درباره نقاط حادثه خیز ترافیکی در جاده‌های کشور گفت: در مجموع شهر و جاده ما در کشورمان حدود پنج هـزار نقطه حادثه‌خیز ترافیکی داریـم که از این تعداد حدود سـه هزار نقطه حادثه خیز در جاده‌ها و حدود دو هزار نقطه هم در شـهرها قرار دارد. از این تعداد حدود ۷۰۰ نقطه حادثه‌خیز وجود داردکه ایمن‌سازی آنها باید به شکل اورژانسی انجام شود.

احمـد وحیدی وی در پاسـخ به پرسشـی دیگـر درباره تردد خودروهای شـوتی و نامه فرمانده فراجا به شورایعالی امنیت ملی در ایـن خصـوص نیز گفت: متأسـفانه خودروهای شـوتی بدون رعایـت قوانین و مقـررات رانندگی در برخی جاده‌های کشـور با سرعت فراوان حرکت می‌کنند و به دستورات و هشدارهای پلیس هـم توجهی ندارند. این خودروهـا برای خود و دیگر هموطنان در جاده‌ها حادثه ایجاد می‌کنند که باید با این افراد به شـدت برخورد شود. وزیر کشور درباره وضعیت ایمنی خودروهای تولید داخل نیز گفت: سـازمان استاندارد و وزارت صمت باید بر ایمنی خودروهای ایرانی نظارت کنند و خودروسازان باید ضوابط استانداردی لازم را در تولیدات خود رعایت و اجرا کنند. در گذشته مواردی بوده است که خودروها ایمنی لازم را نداشـته و پلیـس راهور برابر قانون از شماره‌گذاری آنها جلوگیری کرده است چرا که هیچ چیز نمی‌تواند جان مردم را به خطر بیندازد. دسـتگاه‌های نظارت‌کننده و کنترلی باید نظارت بیشـتری بر ایمنی خودروها و عملکرد خودروسـازان داشته باشند.

با تقدیر از برگزیدگان ؛

پانزدهمین جشنواره بین‌المللی پژوهش و نوآوری در مدیریت شهری برگزار می‌شود

رئیس مرکز مطالعات و برنامه‌ریزی شـهر تهران از ارسال ۲۵۷۴ اثر به پانزدهمین جشـنواره بین‌المللـی پژوهش و نوآوری در مدیریت شـهری و دهمین جشـنواره پژوهش و آموزش در مدیریت شهری و روسـتایی خبـر داد. به گـزارش خبرنگار ما، عطاالله رفیعی آتانی در نشسـت خبری پانزدهمین جشـنواره بین‌المللی پژوهش و نوآوری در مدیریت شـهری و دهمین جشـنواره پژوهش و آمـوزش در مدیریت شـهری و روسـتایی، گفت: این جشنواره به صورت سـالانه از سال ۱۳۸۶ برگزار می‌شـده و هدف از برگزاری این جشـنواره ایجاد تعامل بیـن جامعه علمی و بخش‌های اجرایی کشـور بوده تـا رابطه خوبی میان این دو برقرار شـود. وی افزود: انتقادی که همیشـه وجود داشته ایـن بوده که بخش‌های علمی بـه نوعی کار خود را انجام می‌دهند و پژوهش‌های علمی خود را انجام می‌دهند که کارایی نداشـته و مبتنی بر نیازهای جامعه اجرایی نیسـت و ازسـوی دیگـر جامعه اجرایی نیز مبتنـی بر مطالعات علمی کارهای خـود را پیش نمی‌برد. لذا در قالب برگزاری این جشـنواره بسترسازی برای تعامل این دو بخش را دنبال می‌کنیم. رئیس مرکز مطالعات برنامه‌ریزی شـهر تهران، تضارب آراء را یکـی دیگـر از اهداف این جشـنواره خواند و گفـت: در قالب این جشنواره افکار گوناگون در تعامل و گفت‌وگو با یکدیگر قرار می‌گیرند و در نهایت هدف تولید دانش در این جشـنواره به صورت جدی دنبال می‌شود. دسـتیابی به نوآوری‌های علمی از دیگر اهداف این جشنواره اسـت. جشنواره‌ای که با مشارکت شورا و شـهرداری تهران، سازمان شـهرداری‌ها و دهیاری‌های کشـور، شورای عالی اسـتان‌ها و مجمع شـهرداران کلانشـهرها برگزار می‌شود. آتانی در تشـریح محورهای این جشـنواره گفت: این جشنواره در ۱۵ محور معماری و شهرسازی، خدمات شهری، محیط‌زیست و آلودگی، مطالعات اجتماعی، زیرساخت و عمران شـهری، اقتصاد شـهری، هوشمندسازی شـهری، ایمنی و مدیریـت بحران، حمل و نقـل و ترافیک، حقوق شـهری، حکمرانی روستایی و... برگزار شده است. البته رویکرد اصلی که به همه اقدامات پژوهشی در این دوره جهت داده است عدالت شهری و روستایی است که به عنـوان رویکرد عمومی همـه اقدامات در این دوره جشـنواره قلمداد می‌شود. وی تأکید کرد: در این جشنواره مبانی علمی قرار شده در مسیر کار حفظ شود و در همین راستا از همکاری ۶۰ دانشگاه، ۱۶۰ عضو هیات علمی بهره گرفته شده و نهایتا ۲۵۷۴ اثر به جشنواره ارائه شـده که ۱۴۵۳ مورد مقاله، ۲۶۴ مورد کتـاب، ۲۳۲ مورد پایان نامه، ۳۵۳ طرح پژوهشـی و ۲۷۱ ایده خلاقانه به دبیرخانه جشنواره ارسال شده است. این آثار در ابتدا وارد مسیر داوری شده که داوران عموما از میان اساتید دانشگاه بوده و نهایتا آثار برگزیده را احصا کردند. به گفته آتانی، در نهایت طرح‌ها در سه سطح طرح‌های برتر برگزیده و شایسته تقدیر رده بندی شـده‌اند که در روز ۲۹ آذر ماه سـال جاری در مراسم اختتامیه معرفی و جوایز خود را دریافت خواهند کرد..

«آگهی مناقصه یک مرحله‌ای
فراخوان شماره ۲۰۰۲۰۹۴۵۷۵۰۰۰۰۳۹ »
سازمان عمران و بازآفرینی فضاهای شهری شهرداری سبزوار
سـازمان عمران و بازآفرینی فضاهای شهری شهرداری سبزوار در نظر دارد نسبت به برگزاری مناقصه عمومی
۱ – پروژه احداث مبلمان داخلی میدان آیت الله علوی
را از طریـق سـامانه تـدارکات الکترونیکـی دولـت برگـزار نماید. کلیـه مراحل برگـزاری مناقصه از دریافت اسـناد تا ارائه پیشـنهاد مناقصه‌گران و بازگشـایی پاکت‌ها از طریق درگاه سـامانه تدارکات الکترونیکی دولت (سـتاد) به آدرس (www.setadiran.ir) انجام خواهد شـد و لازم است مناقصه‌گران در صورت عدم عضویـت قبلی، مراحل ثبت نام در سـایت مذکور و دریافـت گواهی امضاء الکترونیکی را جهت شرکت در مناقصه محقق سازند.
تاریخ انتشار مناقصه در سامانه: ۱۴۰۲/۰۹/۲۲
مهلت دریافت اسناد مناقصه: ۱۴۰۲/۱۰/۰۴
مهلت زمانی ارائه پیشنهاد: ۱۴۰۲/۱۰/۱۶ ساعت ۱۱
زمان بازگشایی پاکت‌ها: ۱۴۰۲/۱۰/۱۶
تضمیـن شـرکت در مناقصـه عمومی پروژه احداث مبلمـان داخلی میدان آیـت الله علوی مبلغ ۱/۳۵۰/۰۰۰/۰۰۰ ریال
علاقه‌منـدان به شـرکت در مناقصه می‌بایسـت جهت ثبت‌نـام و دریافت گواهـی الکترونیکی (توکن) به شماره ۰۲۱۴۱۹۳۴ مرکز پشتیبانی و راهبری سامانه تماس حاصل نمایند.
فؤاد سحابی ــ سرپرست سازمان عمران و بازآفرینی فضای شهری

آگهی مناقصه عمومی
نوبت اول
بدون اخذ سپرده
درخواست شماره :
RHD -۰۰۰۷۰۳۸–T۳۲
موضوع آگهی :
ساخت قطعات مکانیکال سیل
برای کسب اطلاعات بیشتر به سایت این شرکت WWW.BAORCO.IR مراجعه نمایید.
روابط عمومی و امور بین الملل

آگهی مناقصه عمومی
نوبت اول
بدون اخذ سپرده
درخواست شماره :
۷۳۰۲۵۰۵۵۹۸ –RHP–T۲۵
موضوع آگهی :
خرید پمپ لجن کش
برای کسب اطلاعات بیشتر به سایت این شرکت WWW.BAORCO.IR مراجعه نمایید.
روابط عمومی و امور بین الملل

آگهی مناقصه عمومی
نوبت دوم
بدون اخذ سپرده
درخواست شماره :
RHP–۷۳۰۲۵۰۸۳۲۴ –T۲۰
موضوع آگهی :
خرید ابزار آلات تخصصی برق
برای کسب اطلاعات بیشتر به سایت این شرکت WWW.BAORCO.IR مراجعه نمایید.
روابط عمومی و امور بین الملل

آگهی تجدید مزایده عمومی
نوبت دوم
وزارت راه و شهرسازی
اداره کل راه و شهرسازی استان بوشهر
اداره کل راه و شهرسازی استان بوشهر به نمایندگی از سازمان ملی زمین و مسکن در نظر دارد وفق ضوابط و مقررات ابلاغی مربوطه یک قطعه زمین در شهر دیلم با کاربری تجاری مطابق با جدول عنوان شده در ذیل، از طریق مزایده عمومی واگذار نماید. متقاضیان می توانند جهت کسب اطلاعات بیشتر طبق تاریخ های اعلام شده، به سامانه تدارکات الکترونیکی دولت (ستاد) مراجعه نمایند.

ردیف	شماره مزایده	شماره پلاک ثبتی	کاربری	مساحت (مترمربع)	قیمت هر متر مربع / ریال	قیمت کل / ریال	مبلغ تضمین ریال	نشانی	شماره مزایده در سامانه ستاد
۱	۱۸–۱۴۰۲ تجدید اول	۷۳۵/۴۴۱۹	تجاری	۲۲۴/۶۸	۱۴۰.۰۰۰.۰۰۰	۳۱.۴۵۵.۲۰۰.۰۰۰	۱.۵۷۲.۷۶۰.۰۰۰	دیلم–بلوار شهدای گمنام	۲۰۰۲۰۰۳۳۸۹۰۰۰۰۷۰

کلیه مراحل برگزاری مزایده از دریافت اسـناد مزایده تا ارائه پیشـنهاد شـرکت کنندگان و بازگشایی پاکت ها از طریق درگاه سامانه تدارکات الکترونیکی (ستاد) به آدرس www.setadiran.ir انجام خواهد شد. و لازم است شرکت کنندگان در صورت عدم عضویت قبلی، کلیه مراحل ثبت نام در سایت مذکور را جهت دریافت گواهی امضای الکترونیکی اقدام کرده و در مزایده اعلام شده شرکت کنند.
محل دریافت اسناد مزایده: شرکت کنندگان جهت دریافت اسناد مزایده به آدرس www.setadiran.ir مراجعه نمایند.

مهلت دریافت اسناد از طریق سامانه تدارکات الکترونیکی دولت (ستاد)	ازساعت ۱۶ مورخ ۱۴۰۲/۰۹/۲۲ تا ساعت ۱۲ مورخ ۱۴۰۲/۰۹/۲۷
مهلت بازدید از پلاک مورد نظر(در ساعات اداری)	مورخ ۱۴۰۲/۰۹/۲۵ تا ۱۴۰۲/۱۰/۰۶ (در ساعات اداری روزهای کاری)
مهلت بارگذاری و پیشنهاد قیمت به صورت الکترونیکی در سامانه ستاد	تا ساعت ۱۲ مورخ ۱۴۰۲/۱۰/۰۹
مهلت تحویل نسخه فیزیکی پاکات الف و ب به دبیرخانه ساختمان شماره دو	تا ساعت ۱۲ مورخ ۱۴۰۲/۱۰/۰۹
تاریخ گشایش پاکات	ساعت ۱۲:۳۰ مورخ ۱۴۰۲/۱۰/۰۹
مدت اعتبار پیشنهاد سه ماه می باشد	

ضمنا شرکت کنندگان در مزایده جهت اطلاعات بیشتر در خصوص اسناد مزایده به اداره پیمان و رسیدگی و همچنین جهت ارائه پاکات الف و ب (تضمین شـرکت در مزایده و مدارک مشـخص شـده در اسناد) در موعد مقرر به دبیرخانه اداره کل راه و شهرسازی به آدرس بوشـهر ابتدای بلوار سـپهد قرنی اداره کل راه و شهرسـازی اسـتان بوشهر ساختمان شـماره ۲ مراجعه نمایند.در ضمن هزینه کارمزد سـامانه سـتاد و درج آگهی در روزنامه برعهده برنده مزایده خواهد بود. اطلاعات تماس سـامانه سـتاد جهت انجام مراحل عضویت در سامانه ۱۴۵۶ می باشد. شناسه آگهی: ۱۶۲۲۴۰۱
اداره ارتباطات واطلاع رسانی راه وشهرسازی استان بوشهر
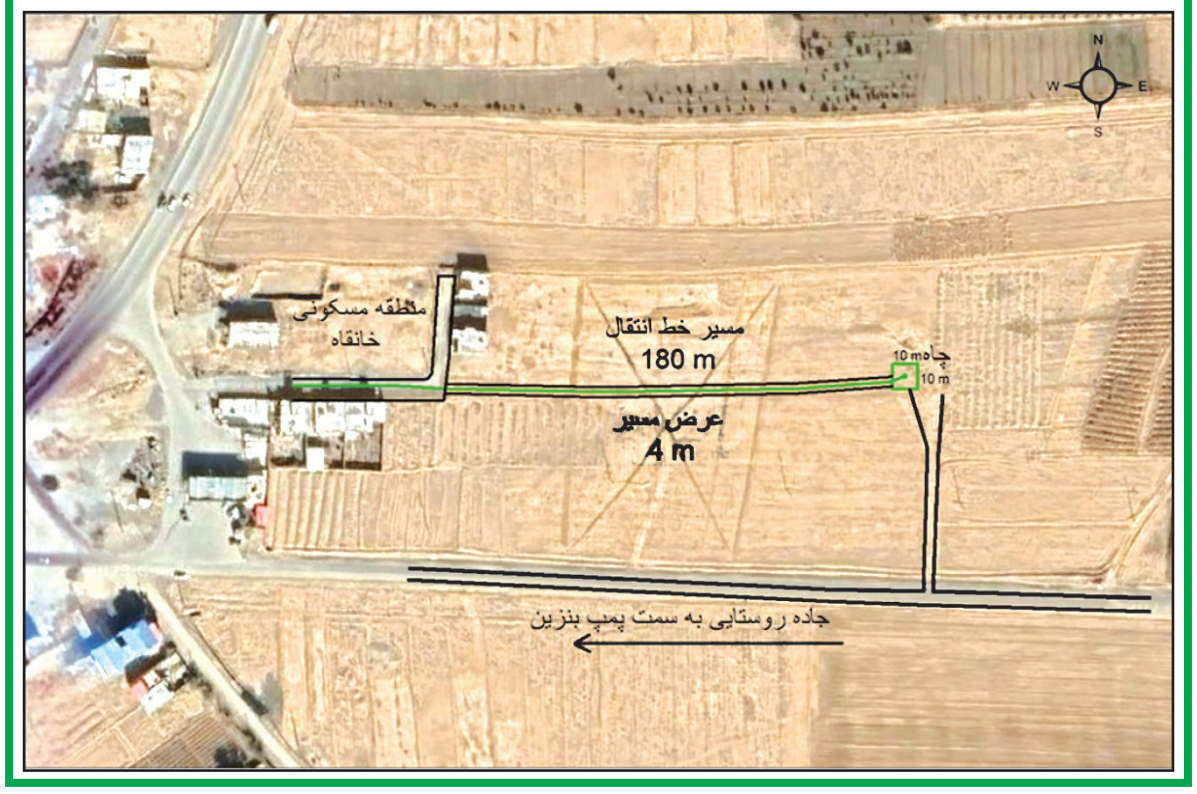
آگهی خرید و تملک اراضی مورد نیاز جهت احداث تاسیسات آب شرب واقع در اراضی روستای نوده و خانقاه خنداب (نوبت دوم)
به موجب این آگهی شـرکت آب و فاضلاب اسـتان مرکزی در نظر دارد اراضی مورد نیاز خود را جهت احداث تاسیسـات آب شرب (محل چاه آب به مساحت ۱۰۰ مترمربع) و مسیر خط لوله انتقال آب (به طول ۱۸۰ متر و عرض ۴ متر مجموعا به مساحت ۷۲۰ مترمربع) مطابق کروکی پیوست که به رنگ سبز مشخص شده است و در اراضی پلاک ۹۲ اصلی (روستای نوده و خانقاه) واقع گردیده است، به استناد لایحه قانونی نحـوه خریـد و تملک اراضی و املاک برای اجرای برنامه‌های عمومی و عمرانی و نظامی دولت مصوب سـال ۱۳۵۸ شـورای انقلاب، تملک و خریداری نماید. بدینوسـیله به اطلاع کلیه مالکین و ذیحقان قانونی محدوده مذکور می‌رسـاند تا حداکثر ظرف مدت یک ماه از تاریخ انتشـار آگهی با در دسـت داشـتن اسناد و مدارک مثبته مالکیت و سایر حقوق قانونی خود به دفتر حقوقی و قراردادهای شرکت آب و فاضلاب استان مرکزی واقع در اراک – ابتدای کوی رضوی(گردو) مراجعه فرمایند.
ضمنا" نظر به اینکه تعیین قیمت اراضی در راسـتای لایحه قانونی فوق و از طریق هیئت کارشناسان رسمی دادگستری بعمل می آید لذا همزمان با تحویل اسناد مالکیت لازم است مالکین کارشناس منتخب خود را نیز معرفی نمایند.
بدیهی است در صورت عدم مراجعه مالکین مطابق مقررات قانونی نسبت به انتخاب کارشناس و تملک اراضی اقدام خواهد شد.