جمهوری اسلامی

یکشنبه ۱۹ آذر ۱۴۰۲ - ۲۶ جمادی الاولی ۱۴۴۵ - ۱۰ دسامبر ۲۰۲۳ - شماره ۱۲۶۹۹ - سال چهل و پنجم

روزنامه سیاسی اجتماعی صبح
مدیر مسئول و سردبیر مسیح مهاجری
نشانی تهران - بهارستان - اول خیابان مجاهدین اسلام - روبروی مجلس شورای اسلامی
تلفن ۹-۷۷۶۴۴۴۲۰ کد پستی ۱۱۵۴۹۱۷۷۱۱ نمابر ۷۷۶۴۴۴۱۸
نشانی الکترونیکی روزنامه جمهوری اسلامی www.jepress.ir
نشانی پست الکترونیکی info@jepress.ir صندوق پستی ۴۹۷۳-۱۱۱۵۵
چاپخانه روزنامه جمهوری اسلامی

ضیافت نور

رسول گرامی اسلام فرمودند:
ما بین الکفر والایمان الا ترک الصلاة
بین کفر و ایمان فاصله‌ای جز ترک نماز نیست.
بحارالانوار، ج ۸۲، ص ۲۱۷

اعتراض جهانی به وتوی قطعنامه آتش‌بس فوری غزه توسط آمریکا

اقدام آمریکا در وتوی قطعنامه آتش‌بس در نوار غزه در شورای امنیت سازمان ملل محکومیت گسترده بین المللی را درپی داشته است. این دومین باری است که واشنگتن از حق وتوی خود برای ممانعت از صدور قطعنامه از زمان آغاز جنگ غزه استفاده می‌کند.

اصرار آمریکا بر ممانعت از تحرک شورای امنیت برا توقف جنگ در غزه، ازسوی بسیاری از کشورها و نهادهای بین‌المللی که به دنبال برقراری آتش‌بس در غزه هستند، مورد انتقاد جدی قرار گرفته به خصوص که با تداوم حملات اسرائیل به غزه شمار شهدا و مجروحین به ده‌ها هزار نفر افزایش یافته و وضعیت فاجعه‌بار انسانی پدید آمده است.

حماس: اقدام آمریکا غیراخلاقی و غیرانسانی است

جنبش مقاومت اسلامی حماس با صدور بیانیه‌ای اعلام کرد که وتوی قطعنامه آتس‌بس در غزه ازسوی آمریکا را به شدت محکوم می‌کنیم و اقدام آمریکا غیر اخلاقی و غیر انسانی است.

محمود عباس: وتوی قطعنامه آتش‌بس، آمریکا را شریک جنایات اسرائیل می‌کند

رئیس تشکیلات خودگردان فلسطین اعلام کرد، وتوی قطعنامه آتش‌بس توسط آمریکا، این کشور را در جنایت کشتار شریک می‌کند. محمود عباس موضع آمریکا را «خصمانه و غیراخلاقی» توصیف کرد و آن را «نقض آشکار تمامی ارزش‌ها و اصول انسانی» دانست.

دیده‌بان حقوق بشر: آمریکا با خطر همدستی با جنایات جنگی اسرائیل در غزه روبرو است

نماینده سازمان دیده‌بان حقوق بشر در سازمان ملل در واکنش به اقدام دولت بایدن در وتوی قطعنامه برقراری آتش‌بس فوری در غزه، در شبکه اجتماعی ایکس نوشت که واشنگتن با خطر شراکت در جنایات جنگی رژیم صهیونیستی روبرو است. وی نوشت: با ادامه ارائه سلاح و حمایت دیپلماتیک از اسرائیل که مشغول ارتکاب جنایت و مجازات جمعی فلسطینیان غزه است، آمریکا با خطر همدستی در جنایات جنگی مواجه است.ازسوی دیگر مدیر اجرایی پزشکان بدون مرز در آمریکا گفت: استفاده واشنگتن از حق وتو علیه پیش‌نویس قطعنامه شورای امنیت سازمان ملل متحد در مورد آتش‌بس در غزه، این کشور را شریک قتل عام در نوار غزه می‌کند.

آکسفام: وتوی قطعنامه آتش بس ازسوی آمریکا میخ دیگری بر تابوت اعتبار این کشور بوده است

سازمان بین‌المللی امدادرسانی آکسفام از وتوی آمریکا بر قطعنامه پیشنهادی امارات در مورد آتش‌بس در غزه انتقاد کرد و آن را «میخ دیگری بر تابوت اعتبار آمریکا در امور حقوق بشری» خواند.

رئیس و مدیرعامل «آکسفام آمریکا» در بیانیه‌ای گفت: امروز دولت بایدن فرصت دیگری را برای عمل به ادعای خود درباره حمایت از حقوق بشر و نظم بین‌المللی مبتنی بر قانون از دست داد.

چین: متاسفیم

نماینده دائم چین در سازمان ملل نیز گفت پکن از اینکه این قطعنامه توسط آمریکا وتو شده عمیقا ناامید و متاسف است.

وی گفت: پیش نویس قطعنامه ارائه شده توسط امارات به نمایندگی از کشورهای عربی منعکس‌کننده درخواست جامعه جهانی و نشان دهنده جهت درست برای بازگرداندن صلح است. چین کاملا از این امر حمایت می‌کند و در حمایت از این پیش نویس قطعنامه شرکت کرده است.

امنیت در حفظ صلح و امنیت بین المللی، حفاظت از غیرنظامیان بی‌گناه، و پایان دادن به این فاجعه انسانی بازتاب منفی دارد.

ملل به رئیس شورای امنیت ارسال کرده بود. این اولین باری بود که گوترش از زمانی که در سال ۱۳۹۶ به سمت دبیر کلی سازمان ملل

عفوبین الملل: ظالمانه است

سازمان حقوق بشری عفو بین الملل با انتقاد از اقدام آمریکا در به شکست کشاندن پیش قطعنامه شورای امنیت در برقراری آتش بس در غزه اعلام کرد: وتوی قطعنامه آتش‌بس ازسوی آمریکا، بی‌توجهی ظالمانه به رنج غیرنظامیان در نوار غزه است.

تشکر رژیم صهیونیستی از آمریکا

«گیلاد عردان»، نماینده اسرائیل طی پیامی از دولت جو بایدن بابت «حمایت قاطع از اسرائیل» تشکر کرد.وی قطعنامه پیشنهادی را «تحریف‌شده» توصیف کرد و مدعی شد که آتش‌بس تنها زمانی ممکن خواهد بود که همه اسرا در غزه آزاد شوند و حماس نابود شود.

واکنش کشورهای اسلامی

نخست وزیر و وزیر امور خارجه قطر بر اهمیت توقف تشدید تنش نظامی و تمرکز بر آتش بس در مقطع کنونی تأکید کرد.

وزیر امور خارجه عربستان نیز گفت: جامعه بین المللی به اندازه کافی برای دستیابی به آتش بس در نوار غزه اقدام نکرد.

عمان نیز در بیانیه‌ای اعلام کرد: ما تأسف و مخالفت خود را از جانب‌داری دولت آمریکا و استفاده از حق وتو علیه پیش‌نویس قطعنامه سازمان ملل متحد که خواستار آتش‌بس در نوار غزه و نجات وضعیت وخامت‌بار و کمک به تامین نیازهای اساسی مردم شد، ابراز می‌کنیم.

مالزی نیز استفاده آمریکا از حق وتو برای ممانعت از تصویب قطعنامه آتش بس در غزه را محکوم کرد، نخست‌وزیر مالزی گفت: ما استفاده آمریکا از حق وتو علیه پیش‌نویس قطعنامه آتش‌بس بشردوستانه در غزه را محکوم می‌کنیم.

همچنین پاکستان ضمن ابراز ناامیدی از ناکامی شورای امنیت در تصویب قطعنامه آتش بس در غزه اظهار داشت: ما عمیقاً از ناکامی شورای امنیت در تصویب مجدد این قطعنامه برای آتش بس در غزه، احساس ناامیدی می‌کنیم.

دبیرکل" سازمان همکاری اسلامی" نیز در بیانیه‌ای گفت: این شکست بر نقش شورای هیئت وزرای کشورهای عربی و اسلامی در ریاض نیز «ناخرسندی» خود را از استفاده آمریکا از حق وتوی خود در شورای امنیت سازمان ملل علیه قطعنامه‌ای که برای دومین بار خواستار «آتش بس فوری» در نوار غزه شده بود، ابراز کرد.

فرانسه بار دیگر شورای امنیت شکست خورد

نماینده فرانسه گفت که «بار دیگر این شورا شکست خورده است.».او تصریح کرد «فرانسه به شدت درباره تراژدی انسانی که درحال وقوع در غزه است نگران است و به همین دلیل است که فرانسه به این قطعنامه رأی مثبت داد.»

ابراز تأسف نماینده روسیه

نماینده روسیه در سازمان ملل ضمن ابراز تاسف از وتوی قطعنامه آتش بس گفت انفعال این شورا باعث ویرانی‌های گسترده در غزه و فاجعه انسانی شده است.

وتوی قطعنامه توسط آمریکا

آمریکا جمعه شب، به عنوان عضو دائم شورای امنیت، قطعنامه پیشنهادی امارات متحده عربی را برای برقراری آتش‌بس در نوار غزه برغم کسب ۱۳ رای موافق در این شورا وتو کرد.

قطعنامه پیشنهادی به رای گذاشته شد که از ۱۵ عضو شورای امنیت ۱۳ عضو رای موافق، یک عضو یعنی آمریکا رای مخالف و یک عضو یعنی انگلیس، دیگر عضو این شورای رای ممتنع دادند.

یک قطعنامه برای تصویب در شورای امنیت سازمان ملل به حداقل ۹ رای بدون مخالفت (وتوی) ۵ عضو دائم این شورا یعنی آمریکا، انگلیس، فرانسه، روسیه و چین دارد که قطعنامه پیشنهادی امارات با مخالفت و وتوی آمریکا مواجه شد.

این نشست اضطراری شورای امنیت در پی فعال کردن ماده ۹۹ منشور ملل ازسوی آنتونیو گوترش تشکیل شده بود. آنتونیو گوترش دبیر کل سازمان ملل متحد با توجه به گستردگی تلفات انسانی در غزه در پی جنگ اسرائیل، نامه‌ای را با استناد به ماده ۹۹ منشور سازمان رسید، این کار را انجام داد.

ماده ۹۹ منشور سازمان ملل که در تاریخ سازمان ملل متحد تنها ۹ بار مورد استفاده قرار گرفته است، بیان می‌کند که «دبیر کل می‌تواند هر موضوعی را که به نظر او ممکن است حفظ صلح امنیت بین‌المللی را تهدید کند، به شورای امنیت اطلاع‌رسانی کند.»

توجیه آمریکا

رابرت وود، معاون نماینده آمریکا در سازمان ملل در توجیه وتوی قطعنامه گفت: تصویب این قطعنامه، هیچ حرکت روی به جلویی نبود و از واقعیت عینی جدا بود.

او بدون اشاره به دهها جنایت اسرائیل خطاب به اعضای شورای امنیت گفت: هیچ کشوری نباید آنچه را حماس در ۱۵ مهر انجام داد، تحمل کند. اگر هر کدام از کشورهای ما شاهد چنین حمله‌ای بودند ما از این شورا توقع داشتیم که بر حق ما برای دفاع و حفاظت از شهروندانمان تأکید مجدد کند.

او گفت:همان‌طور که جو بایدن رئیس جمهوری آمریکا، تأکید کرده است راه حل تشکیل دو کشور مستقل تنها راه حل برای رسیدن به یک صلح پایدار است.

یونیسف: آتش‌بس فوری و پایدار تنها راه پایان کشتار کودکان غزه است

صندوق کودکان سازمان ملل متحد (یونیسف) تأکید کرد که آتش بس فوری و پایدار تنها راه پایان دادن به کشتار و زخمی شدن کودکان غزه است.

مدیر منطقه‌ای یونیسف در خاورمیانه و شمال آفریقا در بیانیه‌ای بار دیگر تأکید کرد که نوار غزه خطرناک‌ترین مکان جهان برای کودکان است و آوارگی، کودکان را در معرض خطر ابتلا به بیماری‌ها قرار داده است.

وی با بیان اینکه بر اثر حملات وحشیانه رژیم اسرائیل به غزه، حدود یک میلیون کودک به اجبار از خانه‌های خود آواره شده‌اند، افزود که این افراد به مناطق کوچک و شلوغ ناامن و بدون آب و غذا به جنوب این باریکه رانده شده‌اند.

طالبان: هرگز به دنبال ایجاد حکومت فراگیر نبوده و نیستیم

طالبان نسبت به اظهارات اخیر گلبدین حکمتیار، رهبر حزب اسلامی افغانستان در مورد فشار آمریکا بر این گروه برای ایجاد حکومت همه‌شمول در کشور واکنش نشان دادند.

به گزارش خبرگزاری شفقناافغانستان، ذبیح‌الله مجاهد سخنگوی طالبان در پستی در فضای ایکس گفت:«طالبان با هیچ‌کس تعهدی برای ایجاد چنین حکومتی نداشته وندارد. اظهارات حکمتیار در این مورد نادرست است و بزرگان وطن باید بدون اسناد گپ نزنند.»

گلبدین حکمتیار رهبر حزب اسلامی افغانستان که با طالبان همسو است در تازه‌ترین اظهاراتش گفت که آمریکا فهرستی را به طالبان ارائه کرده است که باید براساس آن و توافقنامه دوحه حکومت همه‌شمول در افغانستان تشکیل دهند.

او در مورد فهرست ارائه شده ازسوی آمریکا، از طالبان توضیح خواست.وی افزود که آمریکا هشدار داده است، در صورت عدم ایجاد حکومت همه‌شمول ازسوی طالبان، از مخالفان این گروه حمایت می‌کند.

وی همچنین به نشست‌های اخیر مخالفان طالبان در خارج اشاره کرد و گفت، این عادی نیست که برخی از کشورها به مخالفان طالبان اجازه برگزاری نشست‌ها را می‌دهند.وی افزود: ایجاد جبهه جدید در آمریکا، برگزاری نشست‌ها در مسکو، وین و اسلو نشان می‌دهد که پشت پرده اتفاقاتی در شرف وقوع است.

این اظهارات حکمتیار درحالی مطرح شده است که طالبان در اواسط سال جاری وی را از خطبه‌های نماز جمعه که در آن هرازگاهی از طالبان انتقاد می‌کرد، منع کردند.

پوتین نامزدی خود را برای انتخابات امسال روسیه اعلام کرد

رئیس‌جمهور روسیه ولادیمیر پوتین که تاکنون حضور خود در انتخابات ریاست‌جمهوری این کشور را تأیید نکرده بود، سرانجام در مراسمی از قصدش برای رقابت در این انتخابات خبر داد.

ولادیمیر پوتین رسماً برای شرکت در انتخابات این کشور که در صورت پیروزی پنجمین دوره حضور او در این سمت خواهد بود را اعلام کرد. پوتین حضورش در انتخابات را در مراسم اهدای مدال‌های «قهرمان روسیه» به نظامیان روس حاضر در جنگ با اوکراین بیان کرد.

انتخابات ریاست‌جمهوری روسیه قرار است ۱۵ تا ۱۷ مارس ۲۰۲۴ (۲۵ تا ۲۷ اسفند) برگزار شود و برنده اوایل مه (اواسط اردیبهشت) تحلیف خواهد شد.

یکی از رقبای احتمالی پوتین در انتخابات آتی، رهبر باسابقه حزب کمونیست روسیه گنادی زیوگانوف است که اواخر نوامبر قصدش برای نامزدی را اعلام کرد اما گفت تصمیم نهایی در این خصوص را کمیته مرکزی این حزب می‌گیرد. سایر احزاب روسیه از جمله حزب لیبرال دموکراتیک (LDPR) و «مردم جدید» هم گفته‌اند که قصد دارند نامزدهای خود را معرفی کنند.

پوتین که هفتم اکتبر ۷۱ ساله شد، در آخرین روز سال ۱۹۹۹ (۷۸ش) ریاست‌جمهوری را از «بوریس یلتسین» تحویل گرفت و تا همین حالا هم طولانی‌ترین دوره ریاست‌جمهوری در روسیه را از زمان «ژوزف استالین» داشته و حتی دوره طولانی‌تری را از دوره ۱۸ ساله «لئونید برژنف» تجربه کرده است. سخنگوی کرملین ماه سپتامبر گفته بود اگر پوتین تصمیم به شرکت در انتخابات بگیرد، هیچ کس قادر به رقابت با او نخواهد بود.

تفسیر سیاسی

مجوز نسل‌کشی در غزه!

قطعنامه شورای امنیت سازمان ملل برای برقراری آتش‌بس در غزه با وتوی آمریکا مواجه شد. این نخستین بار نیست که جنایات اسرائیل با حمایت بی‌قید و شرط آمریکا ادامه یافته و به فجایع بی‌حد و مرزی منجر شده است. رأی وتوی آمریکا در واقع تائید بر عملکرد جنایتکارانه ارتش صهیونیستی در غزه محسوب می‌شود که غزه را به سرزمینی سوخته مبدل کرده است. نسل‌کشی انجام شده توسط اشغالگران در حالیست که رقم قربانیان غیرنظامی به شدت در حال افزایش است و قتل‌عام هزاران کودک و زن در صدر فهرست قرار دارد.

آنتونیو گوترش دبیرکل سازمان ملل با استفاده از اختیاراتش درخواست تشکیل جلسه شورای امنیت را مطرح کرده بود و در توجیه ضرورت یک اقدام فوری برای برقراری آتش‌بس تصریح کرده بود که حتی امروز هم برای برقراری آتش‌بس دیر است و این نگرانی فزاینده وجود دارد که شاید فردا خیلی دیر شده باشد و فاجعه انسانی در غزه، دنیا را شرمسار کند چرا که پیش از این و به موقع تصمیم نگرفته و عمل نکرده است. حتی پس از وتوی آمریکا هم گوترش اظهار تأسف کرد و خواستار تصمیم و اقدامی تازه برای مهار بحران و فاجعه انسانی در غزه شد.

مسئله اینست که نه‌تنها مناطق مسکونی بلکه بیمارستان‌ها، مدارس و مراکز امداد سازمان ملل هم از حملات وحشیانه اشغالگران در امان نمانده‌اند و صهیونیست‌ها مرتباً مراکز جدیدی را اعلام می‌کنند تا غیرنظامیان از آن مناطق و از جمله از خانه‌های خود، مدارس و بیمارستان‌ها خارج نشود تا اسرائیل بتواند آنجا را بهتر بمباران و نابود کند ولی هر جا که آوارگان پناه می‌برند، همانجا بلافاصله بمباران می‌شود.

گزارشات معدود امدادگران باقیمانده در غزه که از طرف سازمان ملل و «آنروا» حمایت می‌شوند حاکیست که بخش اعظم تعداد قربانیان غیرنظامی، مربوط به افرادی است که با فشار روانی اشغالگران از خانه‌های امن خود و پناهگاه‌ها خارج شده‌اند و به مناطقی که اشغالگران معرفی کرده بودند، پناه برده‌اند و قتل‌عام شده‌اند. این فاجعه پرتکرار در کوچ اجباری ساکنان شمال غزه به مرز و جنوب و حتی در خان‌یونس و رفح نیز قربانیان فراوانی از آوارگان بی‌سرپناه گرفته و می‌گیرد.

حتی کمک‌رسانی قطره‌چکانی از طریق گذرگاه رفح نیز گره‌گشا نبوده و در طول آتش‌بس ۷ روزه هم تقریباً کمک داروئی چندانی به درمانگاهها و بیمارستان‌های باقیمانده در غزه تحویل نشد. چرا که همین کاروان کمک‌های داروئی – درمانی هم توسط بمباران‌های مستمر اسرائیل به کلی منهدم شد. با وجود آنکه اتحادیه اروپا، کشورهای آسیائی – آفریقائی و کشورهای اسلامی به روش‌های مختلف مراتب خشم و اعتراض و مخالفت خود را با سیاست‌های ضدانسانی آمریکا و اسرائیل نشان داده‌اند ولی آنها با تلاش مستمر و شبانه‌روزی برای تقویت ماشین جنگی اشغالگران و اصرار به ادامه نسل‌کشی در غزه، به شرارت‌های خود ادامه می‌دهند و چهره ضدانسانی آمریکا را در برابر دوربین‌ها و در مقابل دیدگان حیرت‌زده جامعه جهانی به نمایش گذاشته‌اند. البته جیک سولیوان وقیحانه اعلام کرده که اگرچه هنوز وقت مناسبی برای اعلام آتش‌بس نیست ولی آمریکا و اسرائیل به شدت نگران جان غیرنظامیان در غزه هستند.

۱۴ دانشجوی عراقی در آتش‌سوزی خوابگاهی در اربیل جان باختند

اداره بهداشت اربیل عراق اعلام کرد که بر اثر آتش‌سوزی در یک خوابگاه دانشجویی دخترانه در این شهر ۱۴ دانشجو جان باختند.

به گزارش ایرنا و به نقل از این منبع، آتش‌سوزی جمعه شب در یکی از بخش‌های داخلی دانشگاه رخ داد و ۱۴ نفر کشته و هفت نفر دیگر که همگی دانشجو و استاد بودند، زخمی شدند که هم‌اکنون تحت مراقبت‌های ویژه هستند.

بنابر این گزارش نیروهای پلیس، پدافند غیرنظامی و آمبولانس‌ها به محل حادثه رسیدند و موفق به مهار آتش شدند اما بر اثر دود و خفگی این تعداد جان خود را از دست دادند که در میان کشته شدگان اساتید دانشگاه نیز دیده می‌شوند.

برخی منابع خبری در عراق نیز اعلام کردند که ۱۶ دانشجوی دختر بر اثر آتش‌سوزی در یکی از خوابگاه‌های دانشگاه سوران اربیل جان باختند.

نیچروان بارزانی رئیس اقلیم کردستان دستور تحقیق در مورد این حادثه را داده است.

بالگرد اسراییل نظامیان خودی را هدف قرار داد

یک رسانه صهیونیستی اعلام کرد که یک بالگرد آپاچی رژیم صهیونیستی به اشتباه نظامیان این رژیم را در غزه هدف قرار داد.

به گزارش پایگاه خبری «یدیعوت آحارونوت»، یک بالگرد جنگی صهیونیستی در روزهای اخیر به طور اشتباه منزلی را در نوار غزه که تعدادی از نظامیان صهیونیست در آن پناه گرفته بودند، گلوله باران کرد و یکی از این نظامیان کشته شد.

به گزارش این روزنامه صهیونیستی، نیروهای زمینی رژیم اسراییل از این بالگرد آپاچی درخواست کمک هوایی کرده بودند تا مبارزان مقاومت را که در نزدیکی آن‌ها مستقر بود، هدف قرار دهد، اما بالگرد صهیونیستی با شلیک‌های اشتباه، ساختمانی را هدف قرار داد که نظامیان صهیونیست در آن موضع گرفته بودند.

ارتش رژیم صهیونیستی اعلام کرد که درحال تحقیقات در مورد این حادثه است.پایگاه صهیونیستی «یدیعوت آحارونوت» آورده است که از ابتدای جنگ غزه، موارد مشابه زیادی رخ داده است.

ارتش صهیونیستی نیز اعلام کرد که در این جنگ کنونی در همکاری میان نیروی زمینی و هوایی و تعداد دفعاتی که نیروی هوایی به کمک نیروی زمینی آمده، رکورد شکنی کرده است.این ارتش اعلام کرد که نیروهای زمینی و هوایی تاکنون ۱۰ هزار حمله مشترک انجام داده‌اند و در این حملات، نیروی زمینی از نیروی هوایی درخواست کمک کرده است.

جهان و رسانه

تداوم حمایت آمریکا از جنایات اسرائیل به روایت نیویورک‌تایمز

روزنامه آمریکایی نیویورک تایمز در مطلبی با اشاره به تداوم حملات جنایتکارانه اسرائیل به غزه نوشت: دولت جو بایدن به‌رغم ناراضی بودن از وضعیت غیرنظامیان در غزه، هیچ تغییری در سیاست خود از این رژیم ایجاد نکرده‌است.

به گزارش این روزنامه آمریکایی، دولت جو بایدن اگرچه به ظاهربر اسرائیل برای محافظت از جان غیرنظامیان در غزه فشار وارد می‌کند، اما مشخص نکرده که چنانچه اسرائیل این موضوع را رعایت نکند با چه پیامدهایی روبرو می‌شود.

به نوشته این روزنامه، مقامات دولت بایدن می‌گویند که اسرائیل باید برای محدودکردن تلفات غیرنظامیان و ورود کمک‌های بشردوستانه به غزه اقدامات بیشتری انجام دهد. اما موضع آن همچنان فاصله زیادی با کشورهای عربی دارد که خواستار آتش‌بس فوری بوده و منتقد حملات اسرائیل در غزه هستند.

وزیران کشورهای عربستان و چند کشور عربی دیگر روز جمعه در جریان سفر به واشنگتن در یک نشست خبری اعلام کردند که حملات اسرائیل باید متوقف شود اما آمریکا همچنان هیچ تغییری در موضع خود نشان نداده و روز جمعه هم قطعنامه شورای امنیت را که پیش‌نویس آن ازسوی امارات آماده و خواستار آتش‌بس بشردوستانه شده بود را وتو کرد.

به نوشته این روزنامه، بایدن اگرچه تحت فشارهای داخلی و خارجی در مورد موضوع غزه است، اما هیچ اقدام قابل‌توجهی در این خصوص انجام است. مقامات کاخ سفید تاکنون صحبت در مورد قطع یا مشروط کردن کمک‌های نظامی به اسرائیل را نادیده گرفته و اعلام کرده‌اند که به اسرائیل مهلت قطعی برای پایان حملات به غزه نداده‌اند.

آنتونی بلینکن وزیر امورخارجه آمریکا روز پنجشنبه و نزدیک به یک هفته از شکست آتش‌بس موقت میان حماس و اسرائیل، تنها به این موضع که آمریکا از کشتار غیرنظامیان و شرایط انسانی غزه ناراضی است، بسنده کرد.

در این میان، گروهی از دموکرات‌های حاضر در کنگره نیز می‌گویند که آمریکا باید فراتر از گفت‌وگو در مقابل اسرائیل وارد عمل شود.سناتور کریس ون هولن در این زمینه گفت: «من فکر می‌کنم دولت بایدن می‌تواند تلاش بیشتری برای استفاده از اهرمی که در برابر اسرائیل داریم، انجام دهد». وی اضافه کرد: «زمانی که حرف با عمل مطابقت نداشته باشد، آمریکا سست و بی‌اثر به‌نظر می‌آید».

این سناتور دموکرات در ادامه تأکید کرد: «دولت بایدن باید تا زمانی که یک طرح عملی قابل راستی‌آزمایی ازسوی اسرائیل برای تامین اهداف رئیس‌جمهوری مطرح نشده، خواهان توقف حملات به غزه شود».

واشنگتن تاکنون چندین بار در واکنش به اعتراض‌ها مبنی بر مخالفت با آتش بس اعلام کرده است که این امر به رهبران حماس امکان می‌دهد تا باردیگر اسرائیل را تهدید کنند و چرخه خشونت را تداوم بخشند. مقامات آمریکا حتی تمایلی به ارائه یک محدودیت زمانی به اسرائیل برای پایان حملات گسترده هم نشان نداده‌اند؛ حملاتی که به‌گفته تحلیلگران ممکن است هفته‌ها و ماه‌ها به‌طول انجامد.

ارتش رژیم صهیونیستی شکست عملیات آزادسازی یک اسیر خود را اعلام کرد

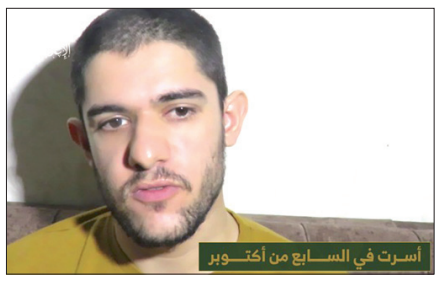

نظامیان رژیم صهیونیستی که در پوشش نیروهای امدادی طی عملیاتی برای آزادسازی یک اسیر نظامی به شهر غزه رفته بودند، نه‌تنها نتوانستند اسیر اسرائیلی را آزاد کنند، بلکه این اسیر در این عملیات کشته شد.

«دانیل هاگاری» سخنگوی ارتش رژیم صهیونیستی در بیانیه‌ای اعلام کرد عملیات نیروهای این رژیم برای آزادسازی یک نظامی اسرائیلی در غزه شکست خورده است.وی از ناکامی این عملیات خبر داد؛ اما اعلام کرد فقط دو نیرو زخمی شدند و خبر کشته شدن اسیر اسرائیلی را مخفی کرد.

با این حال، «کتائب القسام» شاخه نظامی حماس با انتشار تصاویری اعلام کرد نظامیان اسرائیلی ساعت دو و نیم بامداد در پوشش نیروهای امدادی – که نقض قوانین بین‌المللی است– وارد ساختمان برخی نهادهای بین‌المللی شدند؛ اما قسام از عملیات مطلع شد و با آنان مقابله کرد.

کتائب القسام در ادامه اضافه کرد «ساعر باروخ» اسیر اسرائیلی در این عملیات کشته شد و نظامیان صهیونیست، پس از عقب‌نشینی شماری از تجهیزات خود را نیز جا گذاشتند.

«ابو عبیده» سخنگوی قسام همچنین اشاره کرد این عملیات افزون بر کشته شدن باروخ، منجر به کشته و زخمی شدن تعداد دیگری از اسرای اسرائیلی شده است.

کتائب القسام همچنین در بیانیه‌ای دیگر اعلام کرد رزمندگان مقاومت توانسته‌اند یک خانه در شرق خان یونس (جنوب نوار غزه) را که ده‌ها نظامی اسرائیلی در آن پنهان شده بودند، با بمب و راکت منفجر کنند.براساس این بیانیه، نیروهای مقاومت بعد از انفجار این خانه با مسلسل به آن حمله می‌کنند و تعدادی از نظامیان را از پا در می‌آورند و برخی دیگر را مجروح می‌کنند.