جمهوری اسلامی

سه‌شنبه ۱۴ شهریور ۱۴۰۲ - ۱۹ صفر ۱۴۴۵ - ۵ سپتامبر ۲۰۲۳ - شماره ۱۲۶۲۴ - سال چهل و پنجم - ۱۲ صفحه - ۵۰۰۰ تومان

ساعات شرعی : اذان ظهر ۱۲/۰۳ ـ اذان مغرب ۱۸/۴۵ ـ اذان صبح ۴/۱۲ - طلوع آفتاب ۵/۳۹

رئیس کمیسیون عمران مجلس:

طرح نهضت ملی مسکن گیرِ تسهیلات شبکه بانکی افتاده است

رضایی: تا به امروز سرجمع پرداخت تعهدات نظام بانکی ۲۰ درصد بوده و تا ۲۰ درصد تعهدات خود را انجام داده‌اند که این عدد هم به صورت میانگین است

مجلسی‌ها به عنوان مهمترین ناظران بر عملکرد دولت به ویژه کسانی که به آنها رأی اعتماد دادند، می‌گویند آنچه که باعث عقب ماندگی طرح نهضت ملی مسکن شده، شبکه بانکی و وزارت اقتصاد است

صفحه۱۱

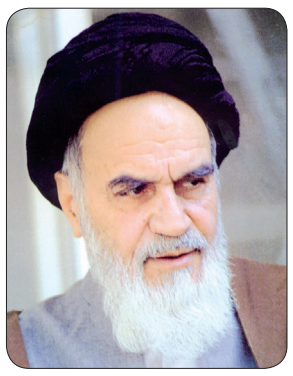

وقتی مردم دیدند که سیدالشهداء آنطور جوان‌های خودش را داد، برای مردم آسان می‌شود که جوان بدهند و با این حس شهادت دوستی، این معنی را ملت ما پیش برد.

حضرت امام خمینی قدس سره‌الشریف
صحیفه امام - جلد ۱۰ - صفحه ۱۲۱

کمبود داروهای بیماران هموفیلی به مرز هشدار رسید

مدیرعامل سابق کانون هموفیلی ایران: مسئولان وزارت بهداشت پس از ۹ ماه کمبودهای جدی دارویی که منجر به افزایش جدی انواع معلولیت‌ها در بیماران هموفیلی گردید، به سیاست گذاری کوپنی در حوزه دارو روی آورده‌اند

قویدل: بیش از ۱۰ روز است که در یکی از اصلی‌ترین مراکز درمان بیماران هموفیلی، اطلاعیه‌هایی مبنی بر عدم تحویل دارو روی بیش از ۱۰ شیشه نصب شده و تأکید نموده‌اند اصرار نکنید بیشتر بگیرید. این محدودیت متأسفانه به مراکز دیگر هم سرایت کرده است

در شرایطی که انتظار می‌رفت با افزوده شدن یک تولید کننده جدید داخلی روش درمان بیماران یعنی تزریق دارو قبل از خونریزی و پیشگیری از معلولیت بیماران هموفیلی تغییر کند شاهد چنین ابداعات در توزیع دارو هستیم که اساساً با درمان اصولی بیماران بیگانه است

صفحه۲

ماجدی سفیر اسبق ایران در آلمان:

اگر می‌خواهیم در سیاست خارجی از این وضعیت خارج شویم باید برجام احیاء شود

صفحه۳

آژانس بین‌المللی انرژی اتمی:

ایران ذخایر اورانیوم غنی شده خود را کاهش داده است

صفحه۳

حادثه تلخ انفجار معدن ذغالسنگ البرز شرقی دامغان

۶ کارگر پس از ساعت‌ها تلاش نیروهای امدادی، متأسفانه جان باختند

علت این انفجار تجمع گاز در یکی از تونل‌های معدن شرکت البرز شرقی بوده است.

صفحه۱۰

کربلا در آستانه اربعین حسینی - دوشنبه ۱۳ شهریور ۱۴۰۲

فرا رسیدن اربعین حسینی و رسیدن کاروان اسرای آل‌الله به کربلا و زیارت شهدای به خون تپیده عاشورا را به شیعیان جهان تسلیت می‌گوییم

۲۰ هزار معلول اوکراینی حاصل ۱۸ ماه تجاوز نظامی روسیه

تعداد افراد اوکراینی که در حمله روسیه به این کشور معلول شده‌اند آنقدر افزایش یافته که از زمان جنگ جهانی اول در اروپا تا امروز بی‌سابقه بوده است. این درحالی است که اوکراین از کمبود متخصصان اندام‌های مصنوعی رنج می‌برد.

صفحه۱۲

خطّ بطلان امام حسین علیه‌السلام بر یک بیماری خطرناک فکری
نوشتاری از حضرت آیت‌الله صافی گلپایگانی «قدس سره» درباره نهضت حضرت سیدالشهدا علیه‌السلام ۷

تخریب مسیرهای آبی توسط طالبان و توجیه برخی نمایندگان ایران
امان‌الله دهقان فرد ۳

آتلانتیک: ناتو احتمالاً تا دو سال دیگر فرو می‌پاشد ۱۲

پاسخ به گزارش صدور مجوزهای عجیب و غریب وزارت اقتصاد ۱۱

کاهش کمک‌های برنامه جهانی غذا به یمن در پی فشارهای آمریکا

منابع یمنی اعلام کردند که برنامه جهانی غذا در اثر فشارهای آمریکا کمک‌های بشردوستانه خود به یمن را کاهش می‌دهد.

شبکه یمنی المسیره به نقل از منابع آگاه گزارش داد که برنامه جهانی غذا چند روز قبل از نهادهای رسمی در صنعاء خواسته بود با تصمیم این سازمان مبنی بر کاهش کمک‌های خود در یمن موافقت کنند.این منابع تأکید کردند: اصرار برنامه جهانی غذا بر امضای این توافق ازسوی نهادهای رسمی یمن با مخالفت صنعاء رو به رو شد چرا که این حرکت دربرگیرنده اهداف مشکوک از جمله منحرف کردن افکار عمومی در قبال عاملان کاهش کمک‌های بشردوستانه به یمن است.

آنها اضافه کردند: کاهش کمک‌های این نهاد بین المللی بر اثر اعمال فشارهای آمریکا و با هدف تشدید دردها و رنج‌های ملت یمن صورت می‌گیرد. نزدیک به نیم میلیون خانواده که اکثریت آنها را زنان و کودکان دچار سو تغذیه تشکیل می‌دهند از دسترسی به کمک‌های بشردوستانه محروم خواهند شد.

برنامه جهانی غذا پیشتر اعلام کرده بود که بیش از ۱۷ میلیون نفر از نبود امنیت غذایی در یمن رنج می‌برند و ۲ میلیون و ۲۰۰ هزار کودک در این کشور و یک میلیون زن به دلیل سو تغذیه نیاز به کمک دارند.

سازمان ملل در ماه گذشته ۹۵ درصد از کمک‌های مخصوص به پاکسازی آثار برجای مانده از جنگ علیه یمن را متوقف کرد که همین مسأله باعث توقف پاکسازی مناطق مین‌گذاری شده در این کشور شد.

آمریکا نه تنها از طریق اعمال فشارهای سیاسی به دنبال تشدید مشکلات مردم یمن است بلکه با حضور نظامی در این کشور می‌کوشد اهداف خاص خود را محقق کند. مجلس شورای دولت نجات ملی یمن روز گذشته با صدور بیانیه‌ای هشدار داد که آمریکا درحال انجام اقدامات نظامی مشکوک در استان‌های شرقی و جنوبی یمن است.

در این بیانیه آمده است: نقشه‌های استعماری انگلیس و آمریکا و اقدامات مشکوک آنها برای ملت یمن کاملاً آشکار و رسوا شده است و همین مسأله باعث شده حضور تحریک آمیز آمریکایی‌ها و انگلیسی‌ها در یمن تبدیل به یک هدف مشروع برای نیروهای مسلح این کشور و ملت آزاده یمن شود.

در ادامه این بیانیه تأکید شده است: اقدامات خصمانه آمریکا همزمان با ورود تعدادی از ناوهای انگلیسی و آمریکایی به دریای سرخ نشان دهنده نقشه‌های استعماری آنها برای ممانعت از تحقق صلح در یمن و تداوم محاصره این کشور در راستای اهداف خاص آنها در منطقه است.

جنبش انصارالله یمن تأکید کرد که کاهش کمک‌های برنامه جهانی غذا به یمن با فشار آمریکا و برای وخیم کردن اوضاع معیشتی در این کشور صورت گرفته است.

بحران یمن بزرگترین بحران در دنیاست

بحران انسانی در یمن بدترین بحران در دنیاست و این بحران هر روز به سمت بدتر شدن حرکت می‌کند.

سخنگوی شورای امور انسانی (بشردوستانه)یمن گفت کاهش کمک‌ها نتیجه‌اش شرایط فاجعه بار انسانی است و شرایط بحرانی یمن را بدتر می‌کند تا دردهای مردم یمن که به این کمک‌ها دل بسته اند، دو چندان شود.

منصور الجراری رئیس سازمان بشردوستانه وجوه نیز گفت: شرایط انسانی در یمن غیر عادی است و معتقدیم شرایط امروز بدترین شرایط در نه سال جنگ در این کشور است به همین دلیل شرایط حاکم بر یمن به سمت توسعه گرسنگی در حرکت است در چنین شرایطی نیاز است شاهد مداخله سریع و فوری باشیم نه آنکه مثل الان سکوت و رکود سازمان‌های جهانی را شاهد باشیم.

آمریکا، اموال توقیف‌شده روسیه را صرف نیازهای اوکراین می کند

معاون دادستان کل آمریکا اعلام کرد که وزارت دادگستری این کشور به دنبال مجوز کنگره برای هزینه کردن دارایی‌های بلوکه‌شده روسیه جهت کمک به اوکراین است.

به گزارش ایسنا و به نقل از خبرگزاری اسپوتنیک، لیزا موناکو، معاون دادستان کل آمریکا گفت که وزارت دادگستری این کشور به دنبال کسب مجوز کنگره برای به‌کارگیری دارایی‌های بلوکه‌شده روسیه به منظور استفاده در زمینه تامین نیازهای اوکراین است.

موناکو در پاسخ به این که باید چه تصمیمی درباره دارایی‌های بلوکه‌شده روسیه اتخاذ شود، به شبکه سی‌بی‌اس گفت: ما دنبال این هستیم که کنگره اجازه استفاده از اموال توقیف شده روسیه به نفع مردم اوکراین را بدهد.

گروه هفت (آلمان، فرانسه، انگلیس، آمریکا، کانادا، ایتالیا و ژاپن) در بیانیه‌ای در ماه ژوئیه اعلام کرد که دارایی‌های روسیه تا زمانی که برای خسارات به بار آورده در جنگ اوکراین به کی‌یف غرامت بپردازد، همچنان در توقیف خواهد ماند.

کشورهای غربی پس از حمله روسیه به اوکراین در ۵ اسفند ۱۴۰۰ ذخایر ارزی روسیه در خارج از کشور را توقیف و پرداخت‌های بین‌المللی از بانک‌های روسیه را متوقف کردند.

مسکو بارها گفته است که تلاش‌ها برای توقیف دارایی‌های روسیه، سلب مالکیت از آن‌ها و نقض قوانین بین‌المللی است. دمیتری پسکوف، سخنگوی کاخ سفید گفت که روسیه با توجه به غیرقانونی بودن توقیف این اموال، هر کاری بتواند برای بازگرداندن آن انجام خواهد داد.

حمله با سلاح سرد به ۲ صهیونیست در کنیا

رسانه‌های اسراییلی از حمله چند فرد ناشناس با سلاح سرد به ۲ صهیونیست در کنیا و جراحت شدید آنها خبر دادند.

به گزارش خبرگزاری مهر، در جریان حمله چند فرد قمه به دست به ۲ صهیونیست در کنیا این اتباع رژیم صهیونیستی زخمی شدند.براساس گزارش رسانه‌های عبری زبان، صهیونیست‌های مذکور در مسیر بازگشت به هتل خود بودند که در معرض حمله این افراد قرار گرفتند به طوری که انگشت یکی از آنها قطع و صهیونیست دوم نیز زخمی شد. آنها بعد از وقوع این حمله به یک بیمارستان محلی در منطقه واتامو منتقل شدند.

رسانه‌های عبری زبان شهریور ماه گذشته گزارش داده بودند که الی کوهن وزیر خارجه رژیم صهیونیستی با یکی از رهبران کنیا دیدار داشته و این دیدار به شرط عدم اعلام نام کشور کنیا برگزار شده است.

ثروتمندان فقیر!

بسم‌الله الرحمن الرحیم

چارلز بوکوفسکی، نویسنده آلمانی‌الاصلی که در آمریکا زندگی کرد و شعر گفت و کتاب نوشت، در نقد اقدامات ریاکارانه غربی‌ها که تحت عنوان ارسال کمک‌های انسان‌دوستانه به آفریقا تلاش می‌کردند بر خیانت خود در غارت ثروت‌های مردم این قاره سرپوش بگذارند، گفت: ما دارو را برای آفریقا می‌فرستیم که یک کار انسانی و شرافتمندانه است اما داروهای ارسالی ما یک مشکل دارند، چون روی آنها نوشته شده بعد از غذا مصرف شوند...

این نویسنده، با مختصرترین و در عین حال، رساترین عبارت توانست مشت قدرت‌های استعماری را که با ریاکاری‌های مستمر خود تلاش می‌کردند با ارسال مقادیری دارو خود را حامیان ملت‌های فقیر آفریقا نشان دهند، باز کرد. ملت‌های آفریقا به دلیل برخورداری از ثروت‌های هنگفت طبیعی می‌توانستند فقیر نباشند ولی فقدان زمامداران با کفایت از یکطرف و تهاجم استعمارگران غربی به سرزمین‌های پرثروت و سرشار از معادن و دارائی‌های خدادادیشان موجب فقیر نگهداشته شدن آنها شده بودند. در موارد استثنائی که بعضی کشورها از زمامداران دلسوز و کاردان برخوردار بودند، قدرت‌های استعماری غرب، آنها را تحت فشار قرار می‌دادند و مانع فعالیت وطن‌دوستانه‌شان می‌شدند تا بتوانند ثروت‌های مردم را چپاول کنند و حتی خود مردم را نیز به بردگی ببرند. در تشریح چنین شرایطی بود که چارلز بوکوفسکی از ماجرای ارسال دارو برای مردمی گفت که مشکل اصلیشان نداشتن غذا بود ولی استعمارگران غربی با تبلیغات پرسروصدا اعلام می‌کردند برایشان دارو فرستاده‌اند!

فریبکاری، چپاول و سرکوب ملت‌های آفریقائی توسط قدرت‌های استعماری هنوز هم ادامه دارد. تجزیه شدن سودان، جنگ خانگی در سودان شمالی، نسل‌کشی‌های دامنه‌دار در کشور بسیار فقیر رواندا، التهاب در نیجر و چنگ و دندان نشان دادن فرانسه و آمریکا به حاکمان جدید این کشور، همگی از استمرار دخالت قدرت‌های سلطه‌گر در قاره ثروتمند اما فقیر آفریقا حکایت دارند. این نسل‌کشی و چپاول ثروت، تا زمانی که افراد مستقل و شجاعی در کشورهای آفریقائی زمام امور را در دست نگیرند ادامه خواهد داشت.

قصه پرغصه اما سراسر افتخار مبارزان آفریقای جنوبی به سردمداری نلسون ماندلا که سرانجام به پایان یافتن عمر رژیم آپارتاید در این کشور منجر شد و مردم بومی توانستند سرنوشت خود را در دست بگیرند نشان داد تنها راه نجات مردم آفریقا از فقر و عقب ماندگی، مبارزه بی‌امان با دخالت‌های بیگانه و تکیه کردن بر توان خود و نیروهای بومی، مستقل، آزاد اندیش، وطن‌دوست و شجاع است. رسیدن به این نقطه البته نیازمند آگاهی مردم است.

بقیه در صفحه ۲

برای دیدن مقالات، یادداشت ها و اخبار سیاسی، اقتصادی، اجتماعی، فرهنگی و ورزشی با روزنامه جمهوری اسلامی به آدرس
https://t.me/JENewspaper
همراه شوید

سازمان آگهی های روزنامه جمهوری اسلامی همه روزه از ساعت ۸ صبح الی ۲۰ (پنج شنبه ها تا ساعت ۱۳:۳۰) آماده دریافت آگهی از همشهریان گرامی میباشد

تلفن تماس: ۷۷۶۴۴۴۱۰ و ۷۷۶۴۴۴۱۱ نمابر: ۷۷۶۴۴۴۱۲
۹-۷۷۶۴۴۴۲۰ داخلی ۷۸ و ۷۷

شهید مظلوم آیت‌الله بهشتی:

در جامعه‌ای که انسان به جای حرکت در خط انسان‌تر شدن و رشد کردن، به سوی خطوط انحرافی و تملق و چاپلوسی و جلب نظر افراد یا گروه‌های معین کشانده شود، نمی‌توان امیدوار بود که استعدادها بارور شوند.

ثروتمندان فقیر!

بقیه از صفحه اول

ارسال دارو برای مردمی که باید آن را بعد از غذا بخورند ولی غذا ندارند، می‌تواند تمثیلی باشد برای حکومت‌هائی که مردم خود را به اموری سرگرم می‌کنند که اولویت زندگی آنها نیست ولی توسل حکمرانان به آن امور می‌تواند زمان بیشتری برای ادامه دادن به قدرت‌نمائیشان بخرد بدون آنکه مشکلی برایشان به وجود بیاورد. با اینکه اکنون در اوج دوران ارتباطات قرار داریم و کارساز بودن اطلاعات حرف اول را در تمام شئون زندگی ملت‌ها می‌زند، با اینحال هنوز هستند زمامدارانی که برای مردمشان داروهائی تجویز می‌کنند که آنها را فقط بعد از غذا می‌توان خورد ولی آن مردم غذائی برای خوردن ندارند. تا زمانی که مردم از نظر آگاهی به میزانی نرسند که بتوانند چنین ترفندهائی را تشخیص بدهند، این چشم‌بندی خطرناک توسط زمامداران ادامه خواهد یافت.

از این واقعیت تلخ می‌توان به این نتیجه رسید که عقب ماندگی ملت‌ها و ضایع و پایمال شدن حقوقشان واقعه‌ایست که دو عامل مستقیم دارد، یکی زمامداران زیاده‌خواه و بی‌کفایت و دیگری مردمی که به دلیل فقدان آگاهی تحت تأثیر فریبکاری‌ها و تبلیغات گمراه کننده قرار می‌گیرند. در دو قاره آفریقا و آسیا نمونه‌های فراوانی از کشورهائی که بالقوه ثروتمند هستند ولی بالفعل دچار فقرند و ملت‌های آنها در محرومیت دست و پا می‌زنند فراوان وجود دارند. این کشورها که باید مردم آنها را ثروتمندان فقیر نامید، بیش از آنکه به دلیل محروم بودن از زمامداران مستقل، باکفایت و دلسوز دچار این وضعیت فلاکت‌بار شده باشند، چوب ناآگاهی و بی‌تحرکی ملت‌های خود را خورده‌اند. این فلاکت و محرومیت فقط زمانی پایان خواهد یافت که ملت‌های این کشورها به حرکت درآیند و سرنوشت خویش را به دست بگیرند. به انتظار دیگران نشستن هرگز هیچ مشکلی را حل نخواهد کرد «إِنَّ اللهَ لا یُغَیِّرُ ما بِقَومٍ حَتّی یُغَیِّروا ما بِأنفُسِهِم.» آیه ۱۱ سوره رعد.

شماره آینده روزنامه جمهوری اسلامی شنبه ۱۸ شهریور منتشر می‌شود

با عرض تسلیت فرارسیدن اربعین حسینی به اطلاع خوانندگان محترم روزنامه جمهوری اسلامی می‌رساند شماره آینده روزنامه روز شنبه ۱۸ شهریورماه منتشر خواهد شد.

معاون نظارت و ارزیابی خدمات گردشگری:

نرخ گاز برای تأسیسات گردشگری یک چهارم تعرفه بخش صنعت تعیین شد

معاون نظارت و ارزیابی خدمات گردشگری وزارت میراث‌فرهنگی، گردشگری و صنایع‌دستی از تغییر تعرفه نرخ گاز برای تأسیسات گردشگری به یک چهارم بخش صنعت خبر داد.

به گزارش خبرگزاری مهر، اسماعیل برات معاون نظارت و ارزیابی خدمات گردشگری وزارت میراث‌فرهنگی، گردشگری و صنایع‌دستی گفت: آئین‌نامه نرخ تعرفه گاز مصرفی صنایع و خدمات به تصویب هیأت وزیران رسید و خوشبختانه با پیگیری‌های ضرغامی، نرخ بهای گاز مصرفی تأسیسات گردشگری به میزان یک چهارم نرخ صنعت کاهش یافت.

برات با اشاره به پیگیری‌های انجام شده در این زمینه افزود: آئین‌نامه اجرایی جز ۱ بند الف تبصره ۱۴ قانون بودجه سال ۱۴۰۲ که در خرداد ماه سال جاری تصویب شده بود، موجب شد که نرخ گاز مصرفی تأسیسات گردشگری افزایش یافته و بر مبنای واحد به مبلغ ۶ هزار ریال تعیین شود و این موضوع موجب افزایش تعرفه هتل‌ها و تأسیسات گردشگری شد و در قبوض گاز ماه‌های تیر و مرداد اعمال شد، بنابراین در فرآیند اصلاح آئین‌نامه مزبور، نظر وزارتخانه لحاظ شد و بر این اساس نرخ گاز تأسیسات گردشگری و صنایع‌دستی به میزان ۱۴۹.۵ ریال تعیین و به تصویب هیأت دولت رسید و در تاریخ ۱۱ شهریور ۱۴۰۲ رسماً ابلاغ شد. بنابراین نرخ تأسیسات گردشگری کمتر از یک چهارم تعرفه بخش صنعت شد و این خبر خوبی برای فعالان حوزه گردشگری است.

جهان اطلاع

*موج مهاجرت‌ها به رانندگان و خلبان‌ها رسید! احمدرضا عامری رئیس اتحادیه شرکت‌های مسافربری با اشاره به افزایش درخواست رانندگان پایه یک برای مهاجرت، گفته: در حال حاضر برخی از کشورها به رانندگان در بخش حمل و نقل باری هم اقامت و هم حقوق چند هزار دلار پرداخت می‌کنند و ما امروز با افرادی تحصیلکرده و حتی خلبان مواجه هستیم که به دنبال دریافت گواهینامه رانندگی پایه یک هستند تا بتوانند از این طریق به آن کشورها مهاجرت کنند. آن کسی که گواهینامه پایه یک داشته باشد می‌تواند راننده اتوبوس و کامیون باشد و فرصت مهاجرت دارد.

*رئیس سابق امور مذهبی چین به اتهام دریافت رشوه بازداشت شد. به گزارش خبرگزاری رسمی چین «شین‌هوا» به دستور دادستانی عالی چین «کوی مائوهو» بازداشت شد. چین در سال‌های اخیر به کلیسای کاتولیک بدگمان شده کمااینکه فشار زیادی به مسلمانان اویغور در استان سین‌کیانگ وارد می‌کند.

*خانواده‌هائی که در جزایر خلیج فارس ساکن باشند، معافیت تشویقی فرزندان می‌گیرند. به گزارش انتخاب، معاون وظیفه عمومی فرماندهی انتظامی هرمزگان گفت خانواده‌هائی که در بعضی جزایر خلیج فارس سکونت داشته باشند، یکی از فرزندانشان از خدمت سربازی معاف خواهد شد. سرهنگ حسن دستوری‌زاده این را هم گفته که این معافیت شامل خانواده‌هائی می‌شود که از ۱۵ مرداد ۱۴۰۲ به مدت ۱۲ سال در جزیره‌های ابوموسی، تنب کوچک و بزرگ، فارسی، لارک، سیری، فارو کوچک و بزرگ، لاوان و هندورابی سکونت داشته باشند.

کمبود داروهای بیماران هموفیلی به مرز هشدار رسید

مدیرعامل سابق کانون هموفیلی ایران، نسبت به توزیع داروی بیماران هموفیلی به روش کوپنی، انتقاد کرد.

احمد قویدل، در گفتگو با مهر، از دستورالعمل‌های خارج از قاعده و اصول در دسترسی بیماران هموفیلی به دارو به شدت انتقاد کرد و گفت: نیاز بیماران به دارو براساس وزن و شدت خونریزی با نظر پزشک معالج تعیین می‌شود. بیش از ۱۰ روز است در یکی از اصلی‌ترین مراکز درمان بیماران هموفیلی، اطلاعیه‌هایی مبنی بر عدم تحویل دارو بیش از ۱۰ شیشه نصب شده و تأکید نموده‌اند اصرار نکنید بیشتر بگیرید. این محدودیت‌ها متأسفانه به مراکز دیگر هم سرایت کرده است. بی‌تعارف مگر تخم مرغ دولتی توزیع می‌کنند که به سیاستگذاری کوپنی در حوزه دارو روی آورده‌اند.

وی افزود: این دستورالعمل‌ها از طرف کدام مرجع صادر می‌شود، مسئولان وزارت بهداشت پس از ۹ ماه کمبودهای جدی دارویی که منجر به افزایش جدی انواع معلولیت‌ها در بیماران هموفیلی گردید و در شرایطی که انتظار می‌رفت با افزوده شدن یک تولیدکننده جدید داخلی روش درمان بیماران به روش اصولی و توصیه شده فدراسیون جهانی هموفیلی یعنی تزریق دارو قبل از خونریزی و پیشگیری از معلولیت بیماران هموفیلی تغییر کند شاهد چنین ابداعات در توزیع دارو هستیم که اساساً با درمان اصولی بیماران بیگانه است.

وی تأکید کرد: اتخاذ این روش‌ها عملاً حذف غیر رسمی پزشک از زنجیره درمان بیماران هموفیلی است. این پزشک است که تشخیص می‌دهد که بیمار به ۱۰، ۲۰ یا ۵۰ ویال دارو در ماه نیاز دارد و در برابر این تشخیص مسئولیت مدنی دارد. به نظر می‌رسد این نوع سیاستگذاری‌های چراغ خاموش به نوعی عدم اعلام اعتماد به پزشکان درمانگری است که هر کدام سال‌ها سابقه دارند و از آن مهم‌تر نقض پروتکل‌های درمانی بیماران هموفیلی در انواع خونریزی‌ها است که سال‌ها قبل در وزارت بهداشت تصویب گردیده است.

قویدل در پاسخ به سؤالی مبنی بر اینکه تولیدکننده داخلی جدید داروی هموفیلی‌ها چه شرکتی است و چه ظرفیتی برای تولید دارد، گفت: شرکتی که سابقه تولید فاکتور ۷ را در ایران دارد، موفق به تولید فاکتور ۸ (بیوسمیلار - مشابه سازی) شده و ظرفیت بسیار بالایی برای تولید دارد. داروی این شرکت در مرحله آزمایش بالینی بود و اخیراً در میانه کسب نتایج آزمایش بالینی آن وارد بازار شده است.

وی افزود: جالب است رئیس سازمان غذا دارو قبل از اعلام نتایج آزمایش‌ها اعلام کرد این شرکت ۴۰۰ هزار ویال تولید کرده و آماده کسب اجازه برای ورود به بازار است. (حدود مصرف ۸ ماه کشور) این خبر رسانی که نتیجه‌اش ایجاد شائبه در بین بیماران شده بود که پس این آزمایش بالینی برای چیست. متأسفانه پس از ورود به بازار این دارو هنوز نه معاونت درمان نه سازمان غذا و دارو و نه مدیر علمی تحقیقات بالینی هیچگونه اطلاع‌رسانی در رابطه با صدور مجوز این دارو ارائه نداده‌اند. تنها موضع انتشار یافته از طرف مدیرعامل شرکت تولیدکننده است که به دلیل ذی نفع بودن فاقد ارزش ایجاد اعتبار در اذهان بیماران است. ضروری است که مسئولان سازمان غذا و دارو گزارش شفافی از چگونگی صدور

مجوز توزیع برای این فاکنور ۸ مشابه سازی شده این دارو ارائه نمایند.

وی در پایان گفت: انتظار می‌رود معاونت درمان به توزیع کوپنی دارو که عملاً پزشکان به دستور این معاونت نسبت می‌دهند پایان داده و با توجه به تولید داخلی کشور در روش درمان بیماران هموفیلی تجدید نظر نموده و روش پروفیلاکسی را که از سال گذشته فدراسیون جهانی هموفیلی به عنوان تنها روش درمان اصولی بیماران هموفیلی اعلام نموده است، برای تمامی سنین بیماران هموفیلی به رسمیت بشناسند. نتایج تغییر روش درمان کودکان تا ۱۵ سال به خوبی نشان می‌دهد که این تغییر روش، هم از نظر اقتصادی به نفع دولت است و هم از معلولیت بیماران هموفیلی جلوگیری می‌نماید.

رئیس جمهور در دیدار وزیر خارجه ترکیه:

امیدوارم سطح همکاری‌های ایران و ترکیه در دوره جدید بیش از پیش ارتقا یابد

رئیس جمهور با اشاره به اشتراکات تمدنی و تاریخی ایران و ترکیه ابراز امیدواری کرد سطح همکاری‌های فیمابین در دوره جدید ریاست جمهوری آقای اردوغان بیش از پیش ارتقا یافته و به تقویت تعاملات منطقه‌ای و بین‌المللی دو طرف بیانجامد.

حجت الاسلام سید ابراهیم رئیسی در دیدار آقای «هاکان فیدان» وزیر امور خارجه ترکیه با اشاره به اشتراکات تمدنی و تاریخی دو کشور ابراز امیدواری کرد سطح همکاری‌های فیمابین در دوره جدید ریاست جمهوری آقای اردوغان بیش از پیش ارتقا یافته و به تقویت تعاملات منطقه‌ای و بین‌المللی دو طرف بیانجامد.

رئیس جمهور همچنین با اشاره به نگرانی‌های امنیتی ترکیه در منطقه، مؤثرترین راهکار برای مقابله با تروریسم را احترام به حاکمیت ملی و تمامیت ارضی همه کشورهای منطقه دانست و تصریح کرد: اعمال مؤثر حاکمیت ملی هر دولتی بر تمام اراضی سرزمینی آن، بهترین راه جلوگیری از فعالیت‌های تروریستی و ضد امنیتی است. رئیسی با ضروری دانستن مقابله با حضور کشورهای بیگانه در مناطق مختلف از جمله قفقاز، بر حل و فصل مسائل از طریق گفتگو و همکاری میان کشورهای هر منطقه تأکید کرد.

رئیس جمهور در ادامه فعال شدن کمیسیون مشترک همکاری‌های اقتصادی را در هموار کردن مسیر تعاملات تجاری دو کشور و تبادل ظرفیت‌های متقابل مؤثر دانست.

«هاکان فیدان» وزیر امور خارجه ترکیه نیز در این دیدار با بیان اینکه ایران و ترکیه ظرفیت‌های زیادی برای گسترش و تقویت همکاری‌ها و تعاملات خود با یکدیگر دارند، تحقق هدف ارتقای سطح مبادلات تجاری فیمابین به ۳۰ میلیارد دلار را ممکن دانست و بر اراده ترکیه برای تحقق آن تأکید کرد.

وزیر امور خارجه ترکیه با بیان اینکه گسترش سطح تعاملات دو کشور نیازمند توجه و حمایت خاص سران ایران و ترکیه است، حمایت جمهوری اسلامی ایران از عضویت این کشور در گروه بریکس و نیز گفتگو و همکاری دو کشور در زمینه حل و فصل مسائل منطقه‌ای را خوستار شد.

سوئد بازداشت جاسوس خود را در ایران تأیید کرد

دولت سوئد و اتحادیه اروپا بازداشت یک جاسوس سوئدی در ایران را تأیید کردند.

دولت سوئد اعلام کرد که یک شهروند سوئدی سی و چند ساله بیش از یک سال است که در ایران بازداشت شده است. سوئد همچنین خواستار آزادی فوری او شد.

خبرگزاری آسوشیتدپرس نوشت: دولت سوئد هویت این فرد را اعلام نکرد اما روزنامه نیویورک تایمز دیروز در گزارشی نوشت که "یوهان فلودروس" یک شهروند سوئدی است که برای دستگاه دیپلماسی اتحادیه اروپا کار می‌کرده و ۵۰۰ روز است که در ایران در بازداشت به‌سر می‌برد. این روزنامه به نقل از منابع ناشناس نوشت که فلودروس در یک سفر خصوصی به ایران آمده بود که سال گذشته دستگیر شد.

وزارت امورخارجه سوئد در یک ایمیل بازداشت یک شهروند این کشور در ایران را تأیید کرد اما جزئیاتی درباره وی ارائه نداد.

این وزارتخانه خاطر نشان کرد: وزارت امورخارجه و سفارت سوئد در تهران به شدت روی این پرونده کار می‌کنند و با اتحادیه اروپا در تماس نزدیک هستند.

وزارت امورخارجه سوئد همچنین مدعی شد که "این فرد به‌طور خودسرانه بازداشت شده و باید هرچه فوری آزاد شود".

این وزارتخانه در ادامه تأکید کرد موضوع به مقامات ایرانی ابلاغ شده است اما برای جلوگیری از پیچیده‌شدن تلاش‌ها برای آزادی او و به دلایل محرمانه، درحال حاضر نمی‌توانند وارد جزئیات بیشتر شود. روزنامه نیویورک تایمز هم در گزارش خود نوشته بود که فلودروس چندین سمت در اتحادیه اروپا، از جمله در سرویس اقدام خارجیان اتحادیه داشته است.

وزارت اطلاعات جمهوری اسلامی ایران مرداد سال گذشته اعلام کرده بود که سربازان گمنام امام زمان(عج)، یک تبعه سوئد را به اتهام جاسوسی، شناسایی و بازداشت کردند.

وزارت اطلاعات اعلام کرده بود: متهم مذکور دارای سابقه سفر به اراضی اشغالی رژیم غاصب صهیونیستی پیش از عزیمت به ایران بود.

معاون وزیر راه و شهرسازی:

صاحبان خانه‌های فرسوده، ملک یا زمین جایگزین می‌گیرند

معاون وزیر راه و شهرسازی با اشاره به فراوانی تعداد واحدهای لرزان و ناایمن در بافت فرسوده شهرها، گفت: صاحبان خانه‌های فرسوده در بافت‌های فرسوده، ملک یا زمین جایگزین می‌گیرند.

به گزارش وزارت راه و شهرسازی، محمد آئینی با تشریح سیاست‌های احیای بافت فرسوده شهری افزود: فراوانی تعداد واحدهای لرزان و ناایمن در بافت فرسوده شهرها و ضرورت کمک به احیا و مقاوم سازی این بافت، دولت را مجاب کرده تا راهبرد اصلی خود را در نهضت ملی مسکن معطوف به نوسازی بافت فرسوده و ایجاد واحدهای پایدار کند.

به گفته مدیرعامل شرکت بازآفرینی شهری، یک چهارم سطح شهرهای ایران معادل ۱۶۲ هزار هکتار از سکونتگاه‌های جمعیتی را بافت‌های قابل احیاء شامل سکونتگاه‌های غیررسمی و حاشیه‌ای، بافت‌فرسوده میانی و بافت فرسوده تاریخی تشکیل می‌دهد که دست‌کم یک سوم جمعیت کشور در همین محدود سکونت دارد. وی گفت: براساس جدیدترین ارزیابی‌ها، بیش از پنج میلیون و ۷۰۰ هزار واحد مسکونی در همین محدوده‌های شهری قرار دارد که نزدیک به ۲ میلیون و ۶۵۰ هزار واحد از آنها فرسوده و ناپایدار هستند.

آئینی با اشاره به اینکه در ۱۵ سال گذشته فقط ۲۱۰ هزار واحد از این ساختمان‌ها تخریب و نوسازی شده و به جای آن ۶۷۰ هزار واحد احداث شده است، ادامه‌داد: نوسازی این واحدها، فرآیند بسیار پیچیده‌ای است، زیرا مردم در این خانه‌ها و واحدهای اطراف سکونت دارند و مالکیت این املاک هم متعلق به مردم است و با دولت یا شهرداری‌ها نیست. وی گفت: ما حداکثر قادریم برنامه نوسازی این املاک را تسهیل و تشویق کنیم. فضاهای عمومی مورد نیاز مردم و خدمات زیربنایی اعم از بهبود شبکه‌های آب، برق، گاز، مخابرات، مسیرهای دسترسی و خدمات عمومی نظیر امکانات آموزشی، فرهنگی، بهداشتی، درمانی و انتظامی را فراهم کنیم؛ از این رو دولت به کمک شهرداری‌ها به شیوه‌های مختلفی مترصد حمایت از مردم برای نوسازی واحدهای مسکونی خود در بافت فرسوده شهری است.

این مقام مسئول گفت: با این حال، بسیاری از ساکنان محدوده بافت فرسوده شهرها، استطاعت و توانایی لازم را برای تخریب و نوسازی واحد مسکونی خود ندارند و انبوه سازان مسکن هم به دلیل نبود توجیه اقتصادی، برای مشارکت در برنامه نوسازی بافت فرسوده رغبت نمی‌کنند. وی افزود: دولت با هدف ترغیب سرمایه گذاران به حضور در طرح‌های مسکن سازی و احیای بافت فرسوده ۵۰ درصد از هزینه صدور مجوز ساخت این محدوده را بخشیده و شهرداری‌ها هم مکلف شده‌اند تا مجوز ساخت مسکن را در این محدوده سریع‌تر از سایر مناطق صادر کنند. مدیرعامل شرکت بازآفرینی شهری ایران گفت: علاوه بر این، سازندگان مسکن در این محدوده تسهیلات بانکی نهضت ملی مسکن دریافت می‌کنند و حتی به آنان یک خط اعتباری ویژه ارزان‌قیمت داده می‌شود و علاوه بر این به افرادی که منازل آنان در دوره ساخت تخریب می‌شود، ودیعه اسکان موقت با نرخ قرض الحسنه پرداخت خواهد شد. وی افزود: اگر واحدهای مسکونی مستقر در بافت فرسوده با املاک مجاور خود تجمیع شوند، برای نوسازی تا یک طبقه تراکم تشویقی اضافه می‌گیرند، اما اگر به صورت بلوکی با یکدیگر تجمیع شوند، می‌توانند تا دو طبقه تراکم تشویقی اضافه بگیرند. آئینی همچنین با اشاره به مفاد بسته تشویقی شهرسازانه که اواخر پارسال در شورای عالی مسکن مصوب شد، گفت: در این بسته ۱۹ پیشنهاد تسهیل‌کننده و تشویقی برای حمایت از احیای بافت فرسوده گنجانده شده است. به عنوان نمونه تحت شرایطی، سازندگان مسکن در بافت فرسوده شهرها می‌توانند تا دو طبقه تراکم اضافه تشویقی بگیرند یا تحت شرایطی دیگر می‌توانند کاربری طبقه همکف را تجاری- اداری کنند. معاون وزیر راه و شهرسازی گفت: صاحبان واحدهای فرسوده می‌توانند واحد خود را با واحد نوساز یا زمین جابه‌جا کنند. در این طرح واحدهای فرسوده و واحدهای نوساز ازسوی کارشناسان رسمی کشف قیمت می‌شود و املاک معوض با ۴۰ درصد تخفیف به متقاضیان واگذار خواهد شد.

اعلام آمادگی پدافند هوایی ارتش برای برگزاری رزمایش‌های مشترک با دیگر کشورها

فرمانده نیروی پدافند هوایی ارتش گفت: در چارچوب روابط فی‌مابین اعلام می‌دارم که نیروی پدافند هوایی ارتش آمادگی گسترش همکاری‌های مختلف نظامی در حوزه‌های آموزشی، برگزاری رزمایش‌های مشترک، تبادل تجربیات و دیدارهای دوجانبه را دارد.

امیر علیرضا صباحی فرد در دیدار با وابستگان نظامی خارجی مقیم جمهوری اسلامی ایران تعامل سازنده، اثرگذار، مثمر ثمر و همچنین تبادل دانش با کشورهای دوست و هم پیمان را در تمامی سطوح امری لازم و ضروری دانست و گفت: امروز نیروی پدافند هوایی ارتش با تکیه بر دانش و تجهیزات بومی در صیانت از حریم هوایی کشور، آسمان جمهوری اسلامی ایران را در چهار چوب قوانین بین‌المللی برای کشورهای دوست به فضایی امن و برای هرگونه اقدام خصمانه به فضایی نا امن تبدیل کرده است.

وی ادامه داد: در راستای حفظ وضعیت عملیاتی سامانه‌های پدافندی، نیروی پدافند هوایی همواره با تکیه بر اصول و روش‌های نوین علمی، بهره‌گیری از دانش و تجربه افسران فنی، تفکرات راهبردی و مدیریت سیستمی مدیران مربوطه به‌عنوان نیروی پیشگام پیوسته با تدوین، برنامه‌ریزی و اجرای آخرین روش‌های جاری در ارتش‌های جهان افزایش قابلیت اطمینان و عملکرد عملیاتی تجهیزات را در دستور کار خویش قرار داده است. هم‌اکنون نیز جدیدترین الگوها و استانداردهای نگهداری و تعمیر سامانه‌ها را پیاده‌سازی و اجرا می‌کند.

صباحی‌فرد با اشاره به سایر وظایف نیروی پدافند هوایی ارتش تصریح کرد: جمع‌آوری اطلاعات با کشف و شناسایی اهداف تا صدها کیلومتر فراتر از مرزها توسط سامانه‌های کاملا بومی از دیگر اقدامات مبتنی بر فناوری است که با تجزیه و تحلیل اطلاعات دریافتی ضمن ایجاد آگاهی وضعیتی و اشراف اطلاعاتی، کمک شایانی به طرح‌ریزی‌های تاکتیکی و عملیاتی نیروی پدافند هوایی کرده و به عنوان خرد و چشم بینای پدافند هوایی، قدرت بازدارندگی در پدافند هوایی کشور را ارتقاء داده است.

فرمانده نیروی پدافند هوایی ارتش تأکید کرد: پیام نیروهای مسلح جمهوری اسلامی ایران و به‌ویژه پدافند هوایی ارتش به همه کشورهای دوست و هم پیمان که شما به عنوان نمایندگان آن‌ها در این جلسه حضور دارید، پیام صلح و دوستی است. در چارچوب روابط فی‌مابین اعلام می‌دارم که این نیرو آمادگی گسترش همکاری‌های مختلف نظامی در حوزه‌های آموزشی، برگزاری رزمایش‌های مشترک، تبادل تجربیات فنی و عملیاتی و دیدارهای دوجانبه را دارد.

مردم سیستان و بلوچستان با رهبر انقلاب دیدار خواهند داشت

نماینده ولی فقیه در سیستان و بلوچستان و امام جمعه زاهدان گفت: دیدار مردم این استان با رهبر انقلاب اسلامی دوشنبه ۲۰ شهریورماه برگزار می‌شود.

مصطفی محامی در نشست علمای اهل سنت شهرستان خاش، با بیان اینکه در ایام قبل از همه‌گیری کرونا پیگیر دیدار مردم سیستان و بلوچستان با رهبر انقلاب اسلامی بودیم، اظهارکرد: رهبر انقلاب با برگزاری این دیدار اعلام موافقت نموده بودند و فرمودند با دفتر معظم له هماهنگ شود.

وی ادامه داد: در دوران همه‌گیری کرونا این دیدار میسر نشد تا اینکه ۲ هفته قبل دفتر رهبر انقلاب تأییدیه این دیدار را اعلام کردند.

امام جمعه زاهدان با اشاره به جلسه هماهنگی روز یکشنبه با دفتر رهبر انقلاب اسلامی و جلسه فوق‌العاده شورای راهبردی سیستان و بلوچستان افزود: به مردم نجیب و عزیز سیستان و بلوچستان بشارت می‌دهم، دیدار مردم استان با مقام معظم رهبری دوشنبه هفته آینده ۲۰ شهریورماه برگزار می‌شود.

رئیس جمهور در دیدار وزیر خارجه بورکینافاسو:

مقاومت کشورهای آفریقایی مقابل استعمار نشانه بیداری و هوشیاری آنان است

رئیس جمهور فعال شدن کمیسیون مشترک همکاری‌های اقتصادی ایران و بورکینافاسو را در تسهیل و تسریع تبادل ظرفیت‌های متقابل و ارتقای سطح روابط و گسترش همکاری‌ها مؤثر دانست و آمادگی جمهوری اسلامی ایران را برای انتقال تجارب و دستاوردهای خود به کشورهای دوست به‌خصوص در آفریقا را اعلام کرد.

حجت الاسلام رئیسی روز گذشته در دیدار خانم «اولویا روامبا» وزیر امور خارجه بورکینافاسو با اشاره به روابط خوب ایران پس از پیروزی انقلاب اسلامی با عموم کشورهای آفریقایی از ایستادگی و مقاومت کشورهای آفریقایی در مقابل جریان استعمار و تروریسم تمجید کرد و آن را نشانه بیداری، هوشیاری و تشخیص دقیق نیازهای روز ازسوی این کشورها دانست.

رئیس جمهور فعال شدن کمیسیون مشترک همکاری‌های اقتصادی دو کشور را در تسهیل و تسریع تبادل ظرفیت‌های متقابل و ارتقای سطح روابط و گسترش همکاری‌ها مؤثر دانست و آمادگی جمهوری اسلامی ایران را برای انتقال تجارب و دستاوردهای خود به کشورهای دوست به‌خصوص در آفریقا را اعلام کرد.

خانم «اولویا روامبا» وزیر امور خارجه بورکینافاسو نیز در این دیدار با بیان اینکه کشورهای آفریقایی و از جمله بورکینافاسو از ایستادگی و مقاومت انقلاب اسلامی مقابل استکبار و نظام سلطه الهام می‌گیرند، افزود: مهمترین دستور کار ما فعال کردن محورهای همکاری با ایران خواهد بود.

وزیر امور خارجه بورکینافاسو، جمهوری اسلامی ایران را دوست و برادر کشورش دانست و گفت علاقمند به تقویت همکاری‌های متقابل هستیم.

معاون بنیاد ۱۵ خرداد تشریح کرد

بهره‌برداری از ۲ هزار و ۶۰۰ مدرسه و خانه بهداشت در مناطق محروم

معاون اجتماعی بنیاد ۱۵ خرداد گفت: بیش از ۲ هزار و ۲۸ مدرسه و ۶۰۰ خانه بهداشت در مناطق محروم کشور به بهره‌برداری رسیده است و ساخت ۱۶ خوابگاه دانشجویی در مناطق کم‌برخوردار کشور در دستور کار قرار دارد که از این تعداد، ۱۱ خوابگاه به بهره‌برداری رسیده و ۵ خوابگاه نیز تا پایان سال جاری افتتاح خواهد شد.

یاسر اشراقی با اعلام رضایت بالای ۶۸ درصدی دریافت‌کنندگان خدمات بنیاد ۱۵ خرداد در حوزه فرزندآوری و جوانی جمعیت گفت: میزان شناخت مردم از فعالیت‌ها و خدمات بنیاد ۱۵ خرداد طبق نظرسنجی‌های صورت گرفته از دو سال گذشته تاکنون بیش از دو برابر شده است.

به گفته معاون اجتماعی بنیاد ۱۵ خرداد، این بنیاد فعالیت‌ها و اقدامات خود را در سه حوزه محوری جمعیت، سلامت و عمرانی اجتماعی متمرکز کرده است.

اشراقی در تشریح جزییات این اقدامات خاطرنشان کرد: در حوزه سلامت، طرح‌هایی نظیر غربالگری تنبلی چشم و اعطای کمک‌هزینه خرید عینک، توزیع مکمل‌های غذایی ویژه بانوان باردار در مناطق محروم، کمک به درمان بیماران سرطانی و پیشگیری از ناشنوایی کودکان اجرا شده و طرح‌های غربالگری اسکلتی و حرکتی و پیشگیری از پوسیدگی دندان کودکان نیز در سال جاری اجرایی خواهد شد. وی ادامه داد: همچنین بنیاد ۱۵ خرداد در قالب پویش‌های ملی «مثبت حرکت ۱ و ۲» تعداد ۱۰ هزار دستگاه انواع ویلچر، عصا، واکر و تشک مواج را به کودکان و نوجوانان و سایر جوامع هدف بنیاد در سراسر کشور اهداء کرده است و مناسب‌سازی ۱۰ هزار مسکن معلولین را نیز در دستور کار دارد.

اشراقی درباره اقدامات بنیاد ۱۵ خرداد در راستای سیاست تشویق فرزندآوری و جوانی جمعیت نیز گفت: در قالب طرح‌های جمعیتی بنیاد از جمله پویش‌های «ایران جوان» و «لبخند مادری»، زوج‌های دانشگاهی دارای فرزند، زوج‌هایی از جامعه هدف که صاحب فرزند سوم شده‌اند و خانواده‌های دارای فرزندان چندقلو مورد حمایت بنیاد قرار گرفته‌اند.

معاون اجتماعی بنیاد ۱۵ خرداد در تشریح فعالیت‌های این بنیاد در حوزه عمرانی اجتماعی نیز گفت: بیش از ۲ هزار و ۲۸ مدرسه و ۶۰۰ خانه بهداشت در مناطق محروم کشور به بهره‌برداری رسیده است و ساخت ۱۶ خوابگاه دانشجویی در مناطق کم‌برخوردار کشور در دستور کار قرار دارد که از این تعداد، ۱۱ خوابگاه به بهره‌برداری رسیده و ۵ خوابگاه نیز تا پایان سال جاری افتتاح خواهد شد.

تخریب مسیرهای آبی توسط طالبان و توجیه برخی نمایندگان ایران

امان‌الله دهقان فرد

مقدمه) انحراف و انسداد چندین «مسیر» و «مسیلِ» آب‌های فصلی و دائمی منتهی به مرزهای ایران، آنهم به بهانه‌های واهی. عدم تعهد به توافق نامه رسمی و موافقت‌های ضمنی، شفاهی و کتبی صورت گرفته در دیدارهای مکرر فعلی. اتلاف وقت متوالی، سردوانی ماموران تهرانی و میرابانِ سیستانی، بازی با واژه‌های سرکاری و پنهان نمودن واقعیت‌های جاری از نگاه برخی سیاست مداران و مسئولان «توجیه‌گرِ» ایرانی! گروگان گیری کام‌های تشنه و زمین‌های تفتیده مرزبانان مهربان بلوچستانی، مردمان مهاجرنواز و کشاورزان محروم و هم مرز با همسایگان افغانستانی. فریب افکار عمومی، فرار از مسئولیت اداری و فرود به پایین‌ترین درجه از جایگاه انسانی و مسلمانی. تخریب اذهان پاک میزبانان خراسانی و نهایتا تلاش سازمان یافته و هدفدار جهت اِعمال فشار بر ایرانیان عاشورایی، بویژه ساکنان استان‌های همجوار با جغرافیای طبیعی و مناطق شرقی.. تنها بخشی از نتایج اقدامات صورت گرفته توسط حکّام پشتونی و اوغانی بوده که متأسفانه از دو سال قبل تشدید گردیده و معضلاتی را برای هموطنان بوجود آورده است. با توجه به روی آوری برخی از مسئولان و اداره کنندگان امور افغانستان در «تأیید» و یا «توجیه» بهانه‌های نامستند و غیرکارشناسی حاکمان قندهاری، مواردی را حضور همگان، تقدیم می‌کنیم.

اول) اگر شما جزو کسانی باشید که سیر تحولی دو سال گذشته و چگونگی روی کار آمدن طالبان در دوره جدید را دنبال کرده باشید، قطعا به این نکته نیز پی برده‌اید که «یکی» از استدلالات و توجیهات برخی حامیان ایشان در دستگاه‌های سیاسی کشورمان را «هماهنگی قبلی و اخذ قول و قرارهای محکم برای باز کردن مسیر آب‌های جاری روی مرزنشینان سیستانی و نتیجتاً حل مشکل خشکسالی در استان‌های پهناور شرقی و...» عنوان نموده و به شکل مستمری این مسأله را تقریبا در تمام دیدارهای رسمی و موسمی نیز اعلام فرموده اند!. امری که علی‌رغم تمام «وعده» و حتی «وعید»های داده شده، نه تنها به سرانجام نرسیده بلکه نسبت به گذشته «شدید» و «غلیظ»تر هم گردیده است!

دوم) براساس تمام اسناد، مدارک و شواهد موجود، میزان آب ذخیره شده پشت سدهای تأسیس شده در مسیر، بویژه «کمال‌خان»، بعنوان آخرین موانع مصنوعی قبل از ورود آب به مرزهای ایران، نه تنها نسبت به سال‌های مشابه «کم‌پیمانه‌تر» نیست بلکه هیچ شکی در تعمد آنان برای بستن آب روی هموطنان، ایجاد دردسر برای مرزداران، بی‌وجه بودن توجیهات سران طالبان و بهانه جویی‌های آنان وجود نداشته و بر همین اساس ادامه هر گونه گفتگو و مطالبه‌ای با روند فعلی، جز اتلاف وقت ماموران و خود تحقیری مسئولان کشورمان را در پی نخواهد داشت!.

سوم) این که بالاترین مقام مسئول کشور و ریاست دستگاه اجرایی و جمهور، آنهم همزمان با دیدارِ نخست‌وزیر دیگر همسایه شرقی، پاکستان، برای تامین سهمیه قانونی از آب‌های جاری هیرمندرود خطاب به حاکمان قندهاری «اخطار» داده و خواستار رفع انسداد مسیرهای منتهی به کشور می‌شود، در عین حال نه تنها هیچ اقدامی برای این امر توسط طرف مقابل صورت نمی‌گیرد بلکه دقیقا یک روز پس از این اظهارات، برای اولین بار مسیر رودخانه پُرآب دیگری در منطقه ولایت فراه نیز مسدود تا از ورود آن به ایران جلوگیری بعمل آید! به نظرتان معنایی جز بی‌پروایی و بی‌اعتنایی به اقتدار نظام اسلامی خواهد داشت!؟.

چهارم) ماجرای بازدید هیات ایرانی از مرکز آبسنجی «دهراود»، یا بالاسرِ رودخانه هیرمندرود، و گزارش‌های متناقض و ناهمسوی مسئولان سیاسی و مرتبطانِ جناب آقای سفیر و قائم مقام ایشان از یک سو و معاون و مأموران وزارت نیرو ازسوی دیگر و البته طی روزهای اخیر نیز تفسیر و توجیه نمایندگان اعزامی از مجلس شورای اسلامی به محضر ملایان طالبان!، تحقیقا موجبات سردرگمی و پرسش گری بسیاری از هموطنان و مرزنشینان را فراهم آورده که

۱) همزمان با اعلام سخنگوی محترم وزارت خارجه و متعاقبا گزارش سفیر و نماینده ویژه رئیس‌جمهور بر کسب اجازه از حاکمان کابل! آنهم پس از مدت‌ها رایزنی! و عزیمت هیات کارشناسی برای بازدید از نقطه اندازه گیری آب‌های جاری منتهی به سدهای زیردستی، بلافاصله معاون وزارت نیرو و مسئولان اصلی در امور آب از عدم اجازه سران طالبان در بازدید از سد کمال خان و کجکی، بعنوان اصلی‌ترین هدفِ ماموران اعزامی، گزارش داده و در کل موفقیت هیأت را انکار نموده!. کدامیک از این تفاسیر و تقاریر! کارشناسی شده و قابل پذیرش عمومی خواهد بود!؟.

۲) این که تیم داخلی و ایرانی مدیریت امور افغانستان و مرتبطین ایشان، با ارایه گزارش‌های جهت‌دار به هموطنان و حتی بردن تعدادی از نمایندگان مجلس کشورمان به محضر مسئولان عالیمقام! طالبان، روایت‌هایی مخالف با «صحنه» و «میدان» را ارایه داده و حتی بگونه‌ای احساسانه و دلسوزانه از جانب آنان، پیرامون خشکسالی و کم آبی اظهار نظر کرده که گویا طرف مقابل را مستحق دریافت آبِ ایران دانسته و لازم دیده مقداری از بارندگی‌های فصلی سیستان و خراسان‌ها را نیز به سوی آن‌ها روانه نمود!؟... این حکایت جانبدارانه چه معنا و مفهومی دارد!؟.

فراموش نکنیم)- همان گونه که عمل نمودن براساس دیدگاه عده‌ای از افراطیانِ خواستار مقابله سخت با سران پشتونان قندهاری مردود بوده و قطعا قابل دفاع نخواهد بود، حرکت در مسیر ترسیمی «توجیه گران» و «تأیید کنانِ» اقدامات مخالف با منافع ملی ایرانیان توسط حکام طالبان نیز چیزی جز

- ضربه زنی به منافع ملی،
- بازی با افکار و اعتبار عمومی،
- تضعیف موقعیت ایرانیان عاشورایی،
- خودتحقیری مقابل گروه‌های «انتحار پایه»ی بیرونی،
- و تقویت مواضع دشمنان منطقه‌ای ایران اسلامی،

... اثرات دیگری نخواهد داشت!

فاعتبروا...

۱۳/شهریورماه/۱۴۰۲

تأکید رئیسی بر توسعه مناسبات تهران و ریاض در دیدار سفیر جدید ایران در عربستان

رئیس جمهور با تأکید بر رویکرد جمهوری اسلامی ایران در توسعه و تحکیم مناسبات با همسایگان، از ایران و عربستان به عنوان دو کشور تأثیرگذار در منطقه و جهان اسلام یاد کرد و خواستار بهره‌برداری از توانمندی‌های موجود برای توسعه مناسبات تهران و ریاض شد.

علیرضا عنایتی سفیر جمهوری اسلامی ایران در عربستان سعودی در آستانه عزیمت به ریاض با رئیس‌جمهور دیدار کرد.

سید ابراهیم رئیسی در این دیدار با تأکید بر رویکرد جمهوری اسلامی ایران در توسعه و تحکیم مناسبات با همسایگان، از ایران و عربستان به عنوان دو کشور تأثیرگذار در منطقه و جهان اسلام یاد کرد و خواستار بهره‌برداری از توانمندی‌های موجود برای توسعه مناسبات تهران و ریاض شد.

رئیس جمهور گفت: همکاری ایران و عربستان و افزایش همکاری کشورهای منطقه در ابعاد دو جانبه و چندجانبه و در زمینه مسائل جهان اسلام در دو سطح دولتی و مردمی موجب اعتلای جایگاه کشورهای منطقه در معادلات منطقه‌ای و جهانی شده و زمینه مداخلات خارجی را محدود خواهد کرد.

ماجدی سفیر اسبق ایران در آلمان:

اگر می‌خواهیم در سیاست خارجی از این وضعیت خارج شویم، باید برجام احیاء شود

سفیر اسبق ایران در آلمان تأکید کرد: اگر می‌خواهیم در سیاست خارجی از وضعیت فعلی خارج شویم،باید برجام احیا شود.

علی ماجدی در گفتگو با جماران با اشاره به توافق اخیر تهران و واشنگتن برای تبادل زندانیان و آزادسازی بخشی از منابع مالی ایران، اظهارداشت: نمی‌توان گفت این توافق‌ها بد و بی‌نتیجه است. اینکه اثر آن در سفره مردم دیده شود، مسأله دیگری است، اما به هر حال یک گشایشی صورت گرفته و پیشرفت‌هایی هرچند محدود حاصل شده است. با این حال هیچ‌کدام از این نوع اقدامات نمی‌توانند جایگزین برجام باشند. برجام یک توافق بین‌المللی به حساب می‌آید که پشتوانه آن قطعنامه شورای امنیت سازمان ملل است و تمامی اعضای دائم شورای امنیت به علاوه آلمان آن را پذیرفته‌اند.

وی با بیان اینکه برجام را نمی‌توان با توافقی نانوشته و کوتاه‌مدت مقایسه کرد، افزود: توافق‌هایی نظیر توافق اخیر ایران و آمریکا نه اینکه بی‌اهمیت باشند اما نسبت به برجام بسیار کم اهمیت‌تر هستند. اگر این اقدامات ادامه پیدا کند و شرایط به سمت و سویی برود که مذاکرات مستقیم با آمریکا از سرگرفته شود و برجام احیاء شود، می‌توان امیدوار بود که شرایط تغییر می‌کند، اما تداوم این روند نه مشکلی را حل خواهد کرد و تغییر چشمگیری را سبب خواهد شد.

سفیر اسبق ایران در آلمان با تأکید بر اینکه بدون مذاکره مستقیم با آمریکا احیای برجام بسیار سخت‌تر خواهد بود، اضافه کرد: درست است که کشورهای دیگر هم در برجام نقش دارند و حتی بازگشت به برجام بدون نظر آن‌ها ممکن نیست اما به هر روی قدرت و سیطره اقتصادی آمریکا آشکار است.

ماجدی افزود: زمانی که دونالد ترامپ، رئیس‌جمهور سابق آمریکا از برجام خارج شد، اروپایی‌ها نتوانستند کاری را که می‌خواستند انجام دهند. واقعا نتوانستند؛ نه اینکه نخواسته باشند. در سیستم پولی فعلی دنیا، سلطه دلار هنوز وجود دارد. اگر چه برخی فکر می‌کنند در چارچوب‌هایی نظیر بریکس می‌توان با ایجاد واحد پول جدید برای شکستن سلطه دلار کاری کرد، اما من معتقدم این اقدامات به نتیجه نخواهد رسید. اتحادیه اروپا هم که واحد پول خود را دارد و حتی ۲۰ درصد ذخایر ارزی جهان به یورو است، نتوانست چنین کاری را انجام دهد. ابتکاراتی نظیر تجارت دوجانبه با پول ملی کشورها نیز، هم هزینه بیشتری بر روی دوش شما می‌گذارد و هم قدرت انتخابتان را تا حد زیادی محدود می‌کند.

این دیپلمات سابق ایران گفت: اینکه ما به سراغ اقداماتی مانند توافق‌های محدود و کوتاه‌مدت رفته‌ایم نشان می‌دهد دریافته‌ایم که کشور مشکلاتی دارد و باید این مشکلات حل شود. ما اگر واقعا می‌خواهیم در زمینه سیاست خارجی از این وضعیت خارج شویم، باید برجام احیاء شود و این دشمنی به نحوی پایان بپذیرد. در غیر این صورت، توافق‌های موقت و کوتاه مدت تنها مسکن‌هایی هستند که می‌توانند کمی از مشکلات بکاهد. این‌ها راهکار اصلی نیستند.

وی با بیان اینکه آژانس در گزارش اخیر خود تأیید کرده که سرعت انباشت ذخایر اورانیوم ۶۰ درصد ایران کاهش یافته و همزمان گزارش‌هایی از افزایش فروش نفت ایران با موافقت آمریکا وجود دارد، یادآور شد:بسیاری از مردم هنوز به خاطر دارند که یک موقعی در این کشور برخی شعار می‌دادند که تحریم‌ها نباید معیشت مردم را تحت تأثیر قرار دهد، اما در عمل همه دیدند که چه اتفاقی افتاد و حالا همه به تأثیر تحریم‌ها اذعان دارند. اینکه فکر می‌کنند چنین چیزی پیروزی است، آخر کدام پیروزی؟ در دنیا این همه کشورها نفت‌شان را می‌فروشند و به راحتی پول‌شان را می‌گیرند. آن وقت ما در ازای کوتاه آمدن از بخش‌هایی از برنامه هسته‌ای تازه توانسته‌ایم اندکی بیشتر از قبل نفت بفروشیم و با کلی شرط و شروط و محدودیت پولش را بگیریم. این کار را که برجام خیلی قوی‌تر و بهتر و مفیدتر انجام می‌داد.

سفیر اسبق ایران تصریح کرد: اواخر دولت آقای روحانی، آمریکایی‌ها آماده بازگشت به برجام بودند. بایدن به صراحت خروج ترامپ از برجام را محکوم کرده و آن را اشتباه دانسته بود. بعد هم مذاکرات انجام گرفت و به‌رغم اینکه شانس بازگشت به برجام در چند مقطع از جمله در دولت آقای روحانی و بعدتر در دولت آقای رئیسی وجود داشت اما مشخص نشد به چه دلیل بازگشت به برجام صورت نگرفت.زمان زیادی در این میان با مذاکره غیرمستقیم تلف شد و حالا به دستاوردهای محدودی که از مذاکره به دست آمده می‌گویید پیروزی؟ کشور ما هنوز برای فروش نفت مشکل دارد، برای فروش محصولات پتروشیمی مشکل دارد، برای کارهای بانکی مشکل دارد. اسم این را می‌شود گفت موفقیت و پیروزی؟ گویا ما عادت کرده‌ایم همیشه در تنگنا و مضیقه باشیم و وقتی احیانا بخشی از مشکلات رفع شد ادعای پیروزی کنیم.

ماجدی با اشاره به اظهارات وزیر خارجه کشورمان که اعلام کرده ابتکاری ازسوی سلطان عمان مطرح شده و براساس آن تبادل پیام‌ها بین ایران و آمریکا ادامه دارد، گفت: تصمیم بر این است که مذاکرات مستقیم انجام نشود، اما این درحالی است که ما یک بار مذاکره مستقیم داشتیم و نتیجه هم گرفتیم. دفعه قبل، عملا پیش از شروع دولت آقای روحانی، ما با میانجی‌گری عمان مذاکرات مستقیمی را آغاز کردیم و این روند در نهایت به توافق موقت در دوره آقای روحانی و بعد به برجام منتهی شد. مذاکره با واسطه تفاوت بسیار زیادی با مذاکره مستقیم دارد. بله، آمریکا در دوره ترامپ تخلف کرد و ضربه سختی به برجام وارد کرد؛ اما وقتی دولت بعدی می‌آید و می‌خواهد به برجام بازگردد چرا موانعی در این مسیر قرار داده می‌شود؟

وی افزود:زمانی که مذاکرات برجام امکان به نتیجه رسیدن داشت، شرایط فعلی مانند جنگ روسیه و اوکراین حاکم نبود. ما زمان را از دست دادیم و این بسیار مهم است. هرچند آقای روحانی گفت توافق در ۱۳۹۹ قابل دستیابی بود اما ممکن است بتوان این فرضیه را پذیرفت که شاید دولت آمریکا هم چون می‌دانست ایران در ۱۴۰۰ انتخابات ریاست جمهوری دارد، مایل نبود این توافق را با دولت دوازدهم امضاء کند. اما زمان‌های بعدی که از دست رفت را چطور می‌توانیم جبران کنیم؟ زمانی که من در آلمان سفیر بودم، ظرف تنها یک سال اجرای برجام، حجم عظیمی از پروژه‌ها میان دو کشور تعریف شد که آثار آن کاملا روشن است. فولکس واگن به ایران آمد و نیروگاه‌ها با همکاری زیمنس ارتقا داده شد. این‌ها به همراه بسیاری پروژه دیگر تنها ظرف یک سال انجام شد. تصور کنید اگر این ادامه پیدا می‌کرد چه کارهایی ممکن بود انجام شود.حالا در شرایطی قرار داریم که روسیه جنگی به راه انداخته و متأسفانه توانست ما را هم درگیر کند. حرف‌هایی که آقای ظریف در مورد برجام زد همه درست بوده و اکنون مسکو ممکن است بیشتر از قبل هم مشکل ایجاد کند که برجام احیاء نشود.

ماجدی با اشاره به اینکه زمان در سیاست بسیار مهم است، تصریح کرد: یکی از بحث‌هایی که باید به یاد آورد این بود که ما مذاکرات را به دلیل اصرار بر تضمین گرفتن از بایدن برای اینکه دولت بعدی آمریکا در برجام باقی خواهد ماند متوقف می‌کردیم. فکر می‌کردند آمریکا مثل ایران است و قدرت در یک نهاد یا یک شخص متمرکز شده است. درحالی که آنجا ساختار تعریف شده به خصوصی دارد و تعادلی میان قوه مجریه و قوه مقننه برقرار است. ما زمان را بر سر این مسأله از دست دادیم.

سخنگوی وزارت امور خارجه:

سند سپتامبر، همان روند مذاکرات ایران و ۴+۱ است

سخنگوی وزارت امور خارجه در مورد صحبت‌های اخیر حسین امیرعبداللهیان در خصوص "سند سپتامبر میان ابران و آمریکا"، اظهارداشت: سند سپتامبر سند جدیدی نیست و همان روند مذاکرات ایران و چهار بعلاوه یک بوده است.

ناصر کنعانی در نشست خبری افزود: آخرین مذاکرات برجامی ایران و طرف‌های باقی‌مانده در آن در سپتامبر ۲۰۲۲ میلادی (شهریور ۱۴۰۱) آماده جمع بندی و بازگشت همه طرف‌ها به توافق برجام بود، اما دولت آمریکا و شرکای اروپایی آن با یک محاسبه غلط و با نگاهی به اغتشاشات داخلی ایران و سرمایه‌گذاری روی آن از یک طرف و از طرفی با در نظر داشتن تحولات اوکراین به فرصت سوزی پرداختند که نتیجه آن سر باز زدن آنها از نهایی کردن روند مذاکرات بود.

وی تصریح کرد: آنها بار دیگر نشان دادند که از اراده حقیقی لازم برای بازگشت طرف‌ها به برجام و انجام تعهداتی که دارند برخوردار نیستند. توضیحات وزیر خارجه در این خصوص کاملاً شفاف بوده و ابهامی در متن آن وجود ندارد.

سخنگوی وزارت خارجه در خصوص برخی گمانه‌زنی‌ها در قبال مذاکرات محرمانه با کشورهای همسایه هم گفت: مذاکرات محرمانه بخشی از ذات دیپلماسی است. طبیعتا در ارتباط با برخی از کشورها در منطقه ما موضوعاتی را در چهارچوب‌های تعریف شده درحال پیگیری هستیم و نتایج را اعلام خواهیم کرد، این یک امر طبیعی است.

کنعانی، درخصوص تحولات بحرین هم تصریح کرد: واقعیت امر این است که این اخبار را از منابع مختلف دریافت کردیم. ما نسبت به شرایط زندانیان بحرینی و اعتصاب غذای آنان نگران هستیم و خواستار اقدام سریع دولت بحرین و رسیدگی به خواسته‌های آنان هستیم.

وی ادامه داد: فشارها بر زندانیان به هیچ وجه قابل پذیرش نیست. این فشارها برخلاف موازین انسانی و حقوق بشری است. ادامه این شرایط و اعتصاب غذای زندانیان نگران‌کننده است. ما امیدواریم که دولت بحرین پاسخ دهد.

وی خاطرنشان کرد: در این زمینه ما خواهان پایان وضعیت کنونی هستیم و نیازمند برخورد حکیمانه و انسانی هستیم و اینکه با فراهم کردن شرایط مناسب، به وضعیت زندانیان رسیدگی شود.

کنعانی همچنین در خصوص توافقنامه امنیتی ایران و عراق نیز اظهارداشت: جزئیات توافق روشن است و دولت عراق و مسئولین اقلیم شمال آن کشور به انجام مفاد این توافق متعهد هستند و انتظار داریم در زمان مشخص دولت عراق به تعهدات خود جامه عمل بپوشاند و ما شاهد اجرای کامل این توافق ازسوی دولت عراق باشیم.

سخنگوی وزارت امور خارجه در خصوص اختلافات میان سوریه و ترکیه و روند عادی سازی وارابط دو طرف هم گفت: این موضوع مرتبط با ترکیه و سوریه است و ایران به‌عنوان یک طرف ثالث برای عادی سازی روابط دو طرف تلاش می‌کند. طبیعی است که دو کشور اختلافاتی دارند، اما آنچه برای ما مهم است اینکه تمامیت ارضی و حاکمیت ملی سوریه باید مورد اهتمام طرف‌ها باشد.

وی ادامه داد: در خصوص تهدیدات امنیتی مرزهای مشترک اختلافاتی میان ترکیه و سوریه وجود دارد. ایران به عنوان کشوری که با هر دو طرف روابط خوبی دارد تلاش می‌کند که به

حل و فصل این اختلافات کمک کند و البته در فرمت چهارجانبه روسیه، ایران، سوریه و ترکیه هم تلاش‌ها ادامه دارد.

کنعانی به نشست مجمع عمومی سازمان ملل هم اشاره کرد و افزود: وزیر امور خارجه ایران در این نشست شرکت خواهد کرد و اصل عمومی دایر بر مشارکت ایران در سطح عالی رئیس‌جمهور بوده و این موضوع اطلاع‌رسانی خواهد شد. حضور در نشست‌های بین المللی مجمع عمومی سازمان ملل برای ما مهم بوده و هست.

وی افزود: استفاده از فرصت مجمع در جهت مشورت و گفت‌وگوها با دوستان، کشورهای همسو و کسانی که دارای منافع مشترک هستند یک اصل برای ما هست و ایران با جدیت در این نشست حضور پیدا خواهد کرد و با نزدیک شدن به زمان آن نیز اطلاع‌رسانی بیشتری صورت می‌پذیرد.

سخنگوی وزارت امور خارجه در خصوص ادعای رسانه‌های غربی در خصوص فروش نفت و مناسبات تجاری ایران هم گفت: اظهارات رسانه‌ای ممکن است با اهدافی مطرح شود. ایران بارها اعلام کرده علاوه بر پایبندی به مسیر دیپلماتیک معطل مذاکرات برجامی هم باقی نمی‌ماند و بی‌اثر کردن تحریم‌ها را با جدیت دنبال خواهد کرد و منتظر برجام یا نگاه دولت آمریکا در ارتباط با روابط تجاری ایران با کشورهای دیگر نمی‌ماند.

وی ادامه داد: ما نسبت به احقاق حقوق ملت ایران از تمامی روش‌های قانونی استفاده می‌کنیم. ایران در روند مناسبات خودش از ظرفیت‌های موجود استفاده کرده و دولت‌های زیادی به دنبال ارتقاء همکاری‌ها هستند.

کنعانی افزود: ما توانستیم به‌رغم تحریم‌ها هم نفت خود را صادر کنیم و هم جایگاه خودمان را حفظ کنیم. تحریم‌های ظالمانه بی‌تردید محدودیت‌هایی برای ایران و شرکا ایجاد کرده اما ایران نشان داد به تحریم‌ها محدود نخواهند ماند.

سخنگوی وزارت امور خارجه در خصوص دیدارهای وزیر امور خارجه با همتایان سوری و ترکی خود در روزهای اخیر، هم تصریح کرد: موضع ایران در ارتباط با مناسبات دو کشور کاملا روشن است و دیروز هم به طور کامل دیدگاه ایران توسط وزیر بیان شد. بخشی از موضوعات ما با کشور سوریه و ترکیه در ارتباط با موضوعات دوجانبه است.

وی ادامه داد: ایران امیدوار است در چارچوب تلاش‌های جاری و مبتنی بر ضرورت اصلاح روابط میان دو کشور، این تلاش‌ها به نتیجه لازم منتهی بشود.

آژانس بین‌المللی انرژی اتمی:

ایران ذخایر اورانیوم غنی شده خود را کاهش داده است

طبق گزارش محرمانه آژانس بین‌المللی انرژی اتمی که دیروز به رویت خبرگزاری فرانسه رسیده، ایران در ماه‌های اخیر ذخایر اورانیوم غنی‌شده خود را کاهش داده است.

به گزارش یورو نیوز؛ این ذخایر تا ۱۹ ماه اوت (۲۷ مرداد) به ۳۷۹۵,۵ کیلوگرم رسید که نسبت به ماه مه (تیر) ۹۲۹ کیلوگرم کاهش داشت. با این حال این میزان ذخایر بیش از ۱۸ برابر بیشتر از حد مجاز توافق سال ۲۰۱۵ میلادی (۱۳۹۴) است.

حدود سه هفته پیش روزنامه آمریکایی وال‌استریت ژورنال در مطلبی نوشته بود که تهران تولید اورانیوم غنی شده در سطح نزدیک به استفاده نظامی را به شکل قابل توجهی کاهش داده است. طبق این گزارش مقامات بر این باورند که ایران غنی‌سازی اورانیوم با درجه تسلیحاتی را کند کرده و مقدار کمی از ذخایر خود را کاهش داده است.

وال استریت ژورنال به نقل از منابع خود نوشته بود که ایران در هفته‌های اخیر مقدار کمی از ذخایر اورانیوم ۶۰ درصد خود را رقیق کرده و میزان آن را هم کاهش داده است. طبق گزارش وال استریت ژورنال، ایران حتی

پس از رقیق کردن مقداری از ذخایر خود همچنان مواد کافی برای ساخت سلاح هسته‌ای در اختیار دارد.

پاسخ چیست؟

این روزها موضوع اتباع افغانستانی و افزایش تصاعدی آنان در ایران، در فضای مجازی و نشریات مکتوب، بسیار پررنگ مطرح است. برخی تحلیل‌ها، آینده این جمعیت را خطری بالقوه برای امنیت و اقتصاد کشور می‌دانند و هشدارهایی از این دست مکرر مطرح می‌گردد. بویژه از زمان حاکمیت طالبان بر افغانستان که این تحلیل‌ها واقعی‌تر شده است. راه‌حل چیست؟ و چرا دولت و مسئولان کشور سکوت اختیار کرده‌اند؟ و مشخصاً وزارت کشور بعنوان متولی امور مهاجران چرا توضیح شفاف و مبسوطی ارائه نمی‌کند؟

چند شب پیش در حسینیه محل نماز جماعت ما، به ناگاه چند نفر از افغانستانی‌ها که سر و صورت خود را نیز با پارچه و شال بسته بودند، وارد شده و جلوتر از صفوف ما در گوشه‌ای به نماز جماعت ایستادند و سپس حسینیه را ترک کردند. آنها حتی برق نگاهشان هم به جمع ما دوستانه نبود، نه سلامی و نه علیکی!

حتی افغان‌های شیعه‌ای که در همان حسینیه خانه سرایداری دارند، آنان را نمی‌شناختند. این موضوع را قطعاً می‌توان به سایر مناطق کشور هم تعمیم داد، آنهم در مرکز کشور و قطعاً در استان‌های مرزی و جنوب و جنوب شرقی، بسیار گسترده‌تر است.

مشکل کشور در این رابطه دو اصل می‌باشد؛

اول، ورود بی‌رویه افغان‌های غیرمجاز و ناشناس بشکل سازماندهی شده توسط باندهای قاچاق انسانی.

دوم، عدم کنترل لازم بر مرزهای شرقی توسط مرزبانان.

هیچ چیز بدتر از ناشناسی و بی‌هویتی افراد در این هجوم گسترده نیست. آدمی که نام و نشان و هویتی ندارد، قادر به انجام هر کاری می‌باشد. خطر اصلی برای کشور از ناحیه این بخش از جماعت افغان‌ها می‌باشد، نه ازسوی کسانی که توسط نهادهای ذیربط شناسایی شده و مدارک هویتی دریافت کرده‌اند.

در چنین شرایطی علت و چرایی بی‌تفاوتی متولیان امر در قبال ورود غیرمجاز که در فصل کاری تا ۱۰۰ هزار نفر در روز هم می‌رسد، واقعاً بر ابهامات می‌افزاید. درست است که عمده این‌ها نیروی کاری هستند و پس از گردآوری درآمد لازم به کشور خود برمی‌گردند مانند همان شیوه‌ای که به صورت غیرمجاز آمده بودند، اما درصدی از آنها در کشور باقی می‌مانند و بصورت ناشناخته در مناطق متروکه و حاشیه شهرها اقامت دارند. عموماً بسیاری از امور خدماتی منازل مسکونی، باغات و کارگاه‌های ساختمانی را این افراد انجام می‌دهند بطوریکه هر کدام از آنان به ازای تمیز کردن یک خانه حداقل ۵۰۰ هزار تومان عایدی دارند.

آنچه امروز خطر محسوب می‌شود، تفکرات طالبانی و القاعده‌ای عمده این جمعیت ناشناس است که می‌تواند نیروی آنان را از تلاش بی‌وقفه در امور خدماتی به زمینه‌های خطرناک و غیرقابل پیش‌بینی جهت دهد. آری خطر جدی است. شواهدی در دست است که سرکردگان مافیای قاچاق انسان از چندین دهه پیش در طول هزار کیلومتری نوار مرزی، با آرامش و آسودگی خیال غیرمجازین را با کمک رابط‌های خود در افغانستان وارد کشور می‌کنند.

۲۰ سال پیش، بسته به مقصد این افراد غیرمجاز، از ۲۰۰ تا ۳۰۰ هزار تومان برای هر نفر دریافت می‌شد و مثلاً یک گروه ۱۰۰ نفره به مقصد شیراز در آن ایام برای قاچاقچیان حداقل ۴۰ میلیون تومان درآمد به همراه داشت. و اگر در کل ورودی‌های غیرمجاز محاسبه گردد، ارقام نجومی است که قطعاً در روزگار کنونی این درآمدها چندین برابر شده و فساد گسترده‌ای را بوجود آورده است.

قطعاً این وضعیت برای مرزبانان محترم کشور و دستگاه‌های امنیتی، روشن است و اطلاعات دقیق‌تری هم دارند، ولی کدام دلیل، مانع از مسدود شدن گلوگاه‌های مفسده انگیز گردیده، هیچ وقت روشن نشده است. مسلماً توان و قدرت نیروهای حافظ مرز بسیار بیشتر از آن است که نتوانند این هجوم غیرقانونی و این باندهای فاسد را متوقف و سرکوب کنند. ای کاش در پاسخ به این سؤال که مکرر مطرح شده است و همچنان می‌شود، یک جواب روشن و کارشناسی ارائه گردد تا جماعت افغانستانی که با سلامت و قانونمندی در کشور حضور دارند و اتفاقاً نسلی هم بر آنان گذشته، به چوب این غیرمجازهای رها شده در گوشه گوشه مملکت زده نشوند و افکار عمومی نیز از نگرانی درآید. آری زمان پاسخ به این سؤال همین امروز است.

احمد حسینی

دبیر شورای‌عالی امنیت ملی در دیدار با وزیر خارجه ترکیه:

همکاری و هم‌افزایی ایران و ترکیه امنیت‌ساز و ثبات‌آفرین است

وزیر خارجه ترکیه در دیدار با دبیر شورای‌عالی امنیت ملی کشورمان، درباره راه‌های گسترش همه‌جانبه همکاری‌های دو کشور به‌ویژه در حوزه‌های امنیتی و اقتصادی با وی گفتگو کرد.

علی اکبر احمدیان در این دیدار با اشاره به سوابق دیرینه همکاری‌های دو کشور، مناسبات فی‌مابین را امنیت‌ساز و ثبات‌آفرین خواند و گفت: توسعه روابط دوستانه میان دو همسایه، تامین‌کننده منافع پایدار ایران و ترکیه است.

وی با بیان این‌که هر دو کشور از تروریست‌هایی که با حمایت و پشتیبانی غرب و رژیم صهیونیستی تسلیح و تجهیز شده‌اند، آسیب دیده‌اند، گفت: خوشبختانه کشورهای منطقه به این درک مشترک رسیده‌اند که امنیت عاریتی، تضمین‌شده و پایدار نیست و سازوکارهای بومی و همکاری‌های منطقه‌ای تضمین‌کنندهی امنیت پایدار است.

دبیر شورای عالی امنیت ملی کشورمان با تأکید بر ضرورت تقویت همکاری‌های اقتصادی تهران - آنکارا به‌ویژه در حوزه انرژی و ترانزیت، هدف‌گذاری ۳۰ میلیارد دلاری برای مبادلات تجاری را سهل‌الوصول دانست. احمدیان با اشاره به ضرورت همکاری دو کشور در موضوع مقابله با اسلام‌هراسی و اهانت به قرآن کریم، اظهار داشت: ایران و ترکیه به عنوان دو کشور بزرگ در جهان اسلام موظفند به وظیفه اعتقادی و تاریخی خود در برابر هجمه ناجوانمردانه عوامل صهیونیسم بین‌الملل به اعتقادات میلیون‌ها مسلمان در جهان عمل کنند. دبیر شورای‌عالی امنیت ملی کشورمان همچنین با اشاره به تحولات منطقه قفقاز و مخالفت جمهوری اسلامی ایران با هرگونه تغییر ژئوپلیتیک در منطقه، برگزاری نشست ۳+۳ را اقدام مؤثری برای رفع سوءتفاهمات و حل موضوعات میان کشورهای این منطقه ذکر کرد. در این دیدار وزیر خارجه ترکیه علاقه‌مندی کشورش را به گسترش همه‌جانبه روابط با ایران اعلام و ابراز امیدواری کرد فصل جدیدی از همکاری‌های دوجانبه و چندجانبه آغاز شود. هاکان فیدان تأکید کرد: در این مسیر باید مراقب شیطنت دشمنان که با اقدامات مخرب خود به‌ویژه با ابزار رسانه روابط دو کشور را هدف گرفته‌اند، باشیم. وزیر خارجه ترکیه با ابراز خرسندی از توافق بین ایران و عربستان، از ایران به عنوان کشوری بزرگ و مسئولیت‌پذیر در منطقه یاد کرد و از نقش جمهوری اسلامی در مبارزه با تروریسم تمجید کرد.

شرکت ملی پالایش و پخش فرآورده های نفتی ایران

مفقودی نوبت سوم

شناسنامه مالکیت (سند سبز) وکارت خودروی دو دستگاه اتومبیل با مشخصات زیر بنام شرکت پالایش نفت خوزستان مفقود گردیده و از درجه اعتبار ساقط می‌باشد.

ردیف	نوع خودرو	شماره انتظامی	شماره موتور	شماره شاسی
۱	پژو پارس نقره‌ای	۳۳۸ب۲۴ایران۴۴	۱۲۴۸۸۰۹۲۵۹۴	NAAN01CA69E840167
۲	پژو پارس نقره‌ای	۳۳۹ب۲۴ایران۴۴	۱۲۴۸۸۰۹۱۸۳۶	NAAN01CA79E840176

شناسه آگهی ۱۵۵۸۸۲۸

همزمان با هفته دولت؛

ایستگاه پمپاژ آب محمدیه به بهره برداری رسید

همزمان با هفته دولت، طی آیینی با حضور فرماندار و مدیرعامل شرکت آبفا شیراز، ایستگاه پمپاژ محمدیه بـا هدف انتقـال آب خط دوم سـد درودزن به مخزن محمدیه، وارد مدار بهره برداری شد.

مدیرعامـل شـرکت آبفـا شـیراز، در آییـن افتتاح ایسـتگاه، بـا اعلام این که با انتقال آب خط دوم سـد درودزن، نیـاز به انجام اقدامـات خاصی از نظر مخزن بود، گفت: با بهره برداری از این ایستگاه، مشکل فشار آب مناطقی از شهر مانند والفجر، شهرک مهدیه، بلوار طلاییه، سـجادیه سیمان و شهرک های جنوبی مرتفع می شود.

بهمن بهروزی افزود: پیش از این برای تنظیم فشار آب بـه حد مورد نیـاز ورودی خط در میـدان رودکی مسدود می شد تا آب به مخزن وارد شود. اما با احداث این ایستگاه این مشکل برطرف شده است.

وی با اشـاره به این که ابتدای تابستان سال جاری بـا چند قطع آب در شـهر مواجه بودیـم، گفت: در آن هنگام، هنوز خط دوم آبرسـانی بـا ظرفیت فعلی وارد مدار نشده بود.

رئیس هیات مدیره آبفا شـیراز در ادامه اظهار کرد: هم اکنون میزان برداشـت از چاه و آب سطحی، تقریبا به ۳۵ درصد آب سـطحی و ۶۵ درصد آب چاه رسیده اسـت و با افزوده شـدن ۸۰۰ لیتر بر ثانیه، اسـتفاده از تعدادی از چاه ها متوقف و خاموش شده است.

بهروزی با اعلام اینکه ظرفیت خط در سال آینده، ۳ متـر مکعب در ثانیه خواهد بود، ابراز امیدواری کرد که این ظرفیت جدید در سال آینده وارد مدار شود و افزود: سال آینده، میزان استفاده از آب سطحی، ۱۲۶ میلیون متر مکعب خواهد بود که با درنظر گرفتن ۱۹۰ میلیون متـر مکعب مصرف فعلی آب، تقریبا ۷۰ درصد مصرف آب شـرب، از آب های سطحی خواهد بود و این آینده خوبی را برای آب های زیرزمینی رقم می زند.

بهـروزی ادامه داد:: اکنون آب شـرب از ۲۴۰ حلقه چاهی که داریم تامین می شـود و در تابستان که زمان مصرف پیک اسـت، میزان برداشت از آب چاه، ۴۵۰۰ لیتردر ثانیه بوده و مابقی از آب های سـطحی اسـت؛ امیدواریـم با ظرفیت جدیدی که وارد مدار می شـود، بتوانیم آب کافی و بهداشـتی در اختیار شهروندان قرار دهیم.

مدیرعامل آبفا شـیراز درخصوص مشـخصات فنی ایسـتگاه پمپاژ محمدیه اظهار کرد: این ایستگاه پمپاژ پرتابل بوده و امکان جمع آوری، حمل یا توسـعه دارد، لذا ایسـتگاه محمدیه قابلیت تامیـن نیاز این منطقه را دارد.

بهروزی خاطرنشـان کرد: با توجه به اینکه بالاترین تا پایین ترین نقطه شـیراز، ۴۰۰ متـر اختلاف ارتفاع دارد، سـایر مناطق شهر، دارای اختلاف ارتفاع مناسبی هستند و مشکلی از جهت فشار آب ندارند.

وی درخصوص سـایر پروژه های شرکت آبفا شیراز گفت: طی دو سال گذشـته، ۲۶۵ کیلومتر شبکه توزیع و خط انتقال؛ ۱۶۸ کیلومتر شـبکه فاضلاب و ۲۰ حلقه چاه اجرا شـده است که هم اکنون قابلیت بهره برداری دارند و ارزش به روز شـده پروژه های اجرا شده، بیش از ۶۰۰ میلیارد تومان در حوزه آب، فاضلاب و ایسـتگاه پمپاژ محمدیه می باشد.

بهروزی درخصوص اعتبارات امسال گفت: اعتبارات سال جاری در بخش آب، پروژه های تنش بالای ۱۵۰ میلیـارد تومان، پروژه های اسـتانی حدود ۱۰۰ میلیارد تومان و پروژه های فاضلاب، ۸۶ میلیارد تومان تعریف شـده اسـت، اما این اعتبارات برای پروژه های تعریف شده کافی نبوده و باید رویکرد شرکت درخصوص اعتبار مالی، به خصوص پروژه های فاضلاب تغییر کند.

مدیرعامل آبفا شیراز با ذکر این نکته که پروژه های آب، هیچ وقت تعطیل بردار نیسـت، خاطرنشـان کرد: سـالانه ۳۰ هزار مشـترک جدید افزوده می شـود، لذا باید آب شـرب این مشـترکان تامین شود و با توجه به اینکه سال ۱۴۰۵، زمان اتمام خط ۲ است، به اجبار باید خطوط دیگری وارد مدار شـوند، مانند خط انتقال آب از سـد بشار که در مرحله مطالعه است یا پروژه انتقال آب از دریـا که بـه طور جدی در حال اجرا اسـت و اکنون ۶۰ کیلومتر خط انتقال آن کار شـده و آب شـیرین کن فاز اول آن به میزان ۱۵۰ میلیون مترمکعب در دسـت احداث است.

بهروزی افزود: پروژه های اولویت دار شـرکت آبفا شـیراز، مدول ۳ و ۴ تصفیه خانه فاضلاب شـیراز است کـه پیمانکار آن انتخاب شـده و در حال انجام کارهای اولیـه اسـت. همچنین تصفیـه خانه غرب شـیراز هم در مرحلـه تحویـل زمین به پیمانکار به منظور شـروع عملیات اجرایی می باشد.

وی با اشـاره به اینکه شـهر شـیراز و صدرا دارای یک ردیف اعتباری هسـتند، اظهـار کرد: اعتبار این دو شهر ۸۶ میلیارد تومان است که قطعا این میزان، کفاف ۲۴۰۰ میلیارد تومان پروژه را نخواهد داد.

به اعتقاد مدیرعامل آبفا شـیراز بـرای تامین هزینه پروژه ها، باید درخصوص فروش پسـاب اقدام شود که بنا بـه اعلام وی، کارهای فروش پسـاب تصفیه خانه شـماره ۲ در شهر صدرا و شرکت شهرک های صنعتی در مرحله انعقاد قرارداد است.

اینکه در هفته دولت، برنامه های افتتاح و کلنگ زنی شهرستان شیراز در بخش های شیراز انجام شد، اظهار کرد: شرکت آبفا شیراز، همراهی خوبی در برنامه های اجرایی دارد و این اقدامات ارتباط مستقیمی با زندگی و معیشت مردم دارد و نتیجه این زحمات در بخش‌های مختلف دیده می‌شود.

لطف الله شیبانی در خصوص اعتبارات شهرستانی گفت: موضوع آب، ردیف اول اعتبارات در شهرسـتان اسـت و هـر کجـا در اختیار کمیتـه برنامـه ریزی شهرسـتان بوده، بالاترین و بیشـترین اعتبارات برای درختان غیر مثمر، استفاده شود.

آماده همکاری برای تامین هر گونه اعتباری برای بهتر شدن وضعیت آب شرب شیراز می باشیم

فرماندار شهرسـتان شیراز نیز در این آیین با اعلام این حوزه اختصاص داده شـده اسـت به گونه ای که حتی آموزش و پرورش و بهداشت در رتبه های بعدی اولویت قرار دارند.

فرماندرا شیراز با اشاره به اینکه با شهرهای شیراز، صـدرا، داریون و خان زنیان آمـاده همکاری در حوزه آب هسـتیم، بیان کرد: در این راسـتا اعتبارات ملی، دولتی و عمرانی در اختیار شرکت آبفا شیراز می‌گذاریم و آماده همکاری بـرای تامین هر گونه اعتباری برای بهتر شدن وضعیت آب شرب شیراز می باشیم.

شیبانی یادآور شد: در مورد روستاهایی مانند قلات که عملا در اختیار آبفا شـیراز نیسـتند، پیگیری لازم بـرای تفویـض مجوز آن به آبفا شـیراز انجام شـده است.

شـایان ذکر است که ایستگاه پمپاژ محمدیه شیراز با هدف انتقال آب خط سد درودزن به مخزن محمدیه بدون نیاز به کنترل شـیر آلات روی خط اصلی، وارد مدار بهره برداری شده است.

این تاسیسات در سال ۱۴۰۰ طراحی و پس از طی فرآیند برق رسانی، احداث پست برق، اجرای منصوبات الکتریکال و مکانیکال و عملیات سـازه ای در خرداد ماه ۱۴۰۲ وارد فاز مقدماتی بهره برداری شد.

ایستگاه پمپاژ محمدیه با ظرفیت حدود ۲۰۰ لیتر بر ثانیه و اعتباری بالغ بر ۲۵۱ میلیارد ریال در شـهریور ماه ۱۴۰۲ وارد فاز نهایی بهره برداری شد و با احداث آن شـرایط استفاده از فشـار موجود خط اصلی، برای انتقال آب به مخازن پایین دست فراهم می کند.

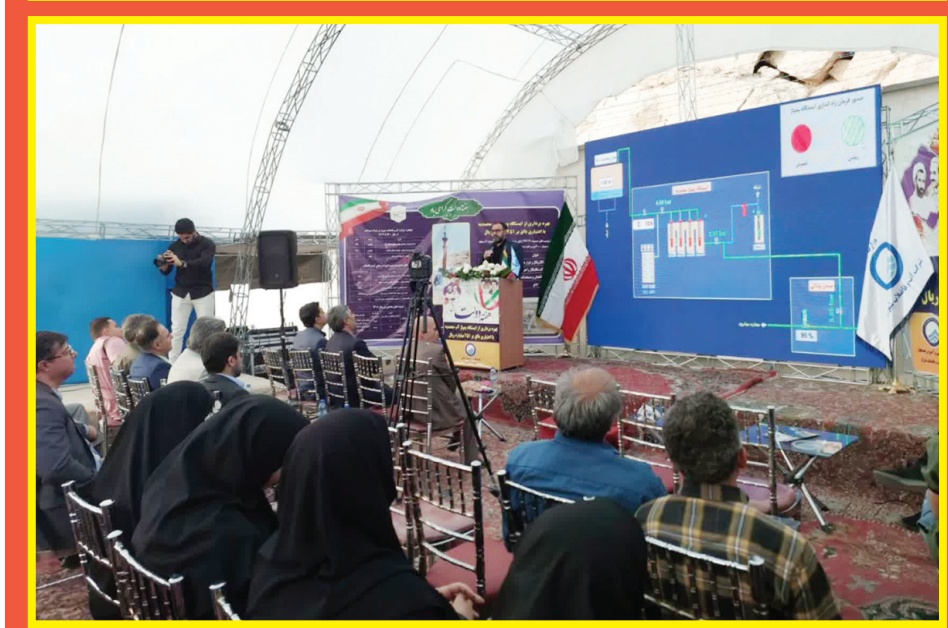

بهـروزی میـزان کل پسـاب تولیـدی از تصفیـه خانه‌هـای زیر مجموعه آبفای شـیراز را ۲ هزار و ۲۰۰ لیتر بر ثانیه اعلام کرد و گفت: واگذاری بخشـی از این پسـاب در مرحله مزایده قرار دارد؛ امیدوار هسـتیم که امکان استفاده از این پسـاب در بخش‌های کشاورزی، فضای سـبز و صنایع به شکل کامل فراهم و وابستگی ایـن بخش‌ها به منابع آب زیرزمینی کاملا صفر شـود.

مدیرعامل شـرکت آبفـای فارس عنوان کرد: پسـاب فاضلاب بـه لحاظ کیفی دارای درجـات A ، B و C است و تعیین اسـتاندارد کیفی پساب بر عهده سازمان حفاظت محیط زیست و دانشگاه علوم پزشکی است.

وی اضافه کرد: اگر بتوانیم اسـتاندارد را به سطح B یا A ارتقاء دهیم، امکان اسـتفاده کامل از این پسـاب در آبیاری فضای سـبز و مـزارع و باغ‌های مثمر فراهم می‌شـود اما اکنون پسـاب تولیدی می‌تواند در صنایع و کشـت محصولاتـی نظیر یونجه و شـبدر یا باغ‌ها و

گزارش فیبا از خداحافظی اسطوره بسکتبال ایران ؛

بسکتبال جهان دلتنگ «ایرانی مشهور» می‌ماند

فدراسیون جهانی بسکتبال در گزارشی ویژه به خداحافظی حامد حدادی از تیم ملی بسکتبال ایران پرداخته و اینکه از این پس جای او خالی است و هم تیمی‌ها و هوادارانش دلتنگش خواهند شد.

در پایان کار تیم ملی بسکتبال در جام جهانی ۲۰۲۳، اسطوره بسکتبال ایران حامد حدادی از این تیم خداحافظی کرد و بدین ترتیب آخرین بازمانده نسل طلایی هم در دنیای قهرمانی بسکتبال رفت.

فدراسیون جهانی بسکتبال که پیش از این در گزارشی ویژه به «آخرین رقص حدادی در چهارمین حضور جهانی» پرداخته بود، خداحافظی رسمی این بازیکن را بهانه دیگر قرار داد تا به تمجید او و عملکردش طی سال‌های حضور در تیم ملی بسکتبال ایران بپردازد و اینکه حدادی بهترین بازیکن بسکتبال ایران در تمام ادوار بوده است. در آغاز این گزارش با تأکید بر اینکه «حامد حدادی، ایرانی مشهور، پس از آخرین بازی خود در جام جهانی بسکتبال فیبا ۲۰۲۳، از تیم ملی خداحافظی کرد»، به عملکرد حدادی در آخرین دیداری که در ترکیب تیم ملی بسکتبال ایران حضور داشت، اشاره شده و آمده است: حدادی که به عنوان برترین بسکتبالیست ایران در تمام دوران‌ها شناخته می‌شود در هر یک از رقابت‌های ایران در جام جهانی و همچنین دو بازی المپیک حضور داشته است. این بازیکن کهنه کار در آخرین دیدار خود که با شکست برابر لبنان همراه بود، ۱۴ امتیاز و ۸ ریباند به دست آورد.» در ادامه صحبت‌های این بازیکن ۲ متر و ۱۸ سانتی متری مورد توجه قرار داده شده است. آنجا که حدادی می‌گوید: «من از دهه ۲۰۰۰ سابقه طولانی در تیم ملی داشتم. سعی می‌کنم تا زمانی که می‌توانم بازی کنم، حتی اگر از فرم خارج شده باشم. احساس خوبی دارم اما به دلیل اینکه تیمم را ترک می‌کنم احساس ناراحتی هم می‌کنم.» حدادی در ادامه گفته است: «می خواهم از دکترم که بیش از ۱۰ سال است در اینجا با من بوده تشکر ویژه‌ای داشته باشم. از شما سپاسگزارم که به من فشار آوردید.»

در گزارش فیبا، حدادی شرایط آینده تیم ملی بسکتبال ایران با حضور بازیکنان جوان را مورد توجه قرار داده و گفته است: «آرزوی بهترین‌ها را برای تیم ملی دارم. ما استعداد داریم اما ما همچنین باید صبور باشیم اگر آنها به چیزی نیاز دارند من اینجا هستم تا کمک کنم. زمان برای نسل جوان فرا رسیده است. آنها باید با زمان بازی بیشتر زمان و تجربه بیشتری کسب کنند.» در ادامه این گزارش تأثیرگذاری حضور حدادی در زمین یادآور شده و تأکید شده که دل هم تیمی‌ها و هوادارن حامد حدادی در زمین برای او تنگ خواهد شد چراکه او یک نیروی مسلط در این ورزش در سراسر آسیا و جهان بوده است. گزارش عملکرد حامد حدادی در جام جهانی دیگر موضوعی است که در گزارش ویژه فیبا به آن پرداخته شده است. در این بخش آمده است: او آخرین جام جهانی بسکتبال فیبا خود را با میانگین ۱۰٫۰ امتیاز، ۶٫۳ ریباند، ۳٫۵ پاس منجر به گل و ۱٫۶ بلاک در هر بازی به پایان رساند. خداحافظی حامد حدادی از تیم ملی بسکتبال ایران بلافاصله پس از پایان دیدار برابر لبنان در آخرین دیدار جام جهانی انجام شد. فیبا در این گزارش یادآور شده که حدادی پس از آخرین حضور خود، توسط تیم حریف نیز مورد تجلیل قرار گرفت و لبنان به دوران درخشان او ادای احترام کرد. وائل اراکجی، بازیکن تیم TCL نیز پیراهن حدادی را به نشانه احترام خود بر تن کرد.

ریز بدهی‌های ۹۰۰ میلیاردی باشگاه استقلال؛ عجیب و باور نکردنی

باشگاه استقلال در شرایطی وارد این فصل از مسابقات فوتبال لیگ برتر شده که بدهی‌های انباشته زیادی دارد؛ ارقامی که عجیب و بعضاً باورنکردنی است.

باشگاه استقلال در یک سال گذشته با بدهی‌های خارجی و داخلی زیادی روبه‌رو شده است. این موضوع تبعات زیادی برای این باشگاه داشت که بزرگ‌ترین آن حذف از لیگ قهرمانان آسیا بود. با وجود اینکه بسیاری از بدهی‌های خارجی پرداخت شده اما این باشگاه همچنان با حجم بزرگی از بدهی‌ها مواجه است.

باشگاه استقلال در زمان مدیریت مصطفی آجورلو با گذاشتن سپرده پولی از سهام استقلال در بورس، از یکی از بانک‌ها تسهیلات دریافت کرد. قسط ماهیانه این وام حدود هشت میلیارد و ۵۰۰ میلیارد تومان بوده و به غیر از سه، چهار قسط، مابقی اقساط این وام پرداخت نشده است. بعدها وام مضاربه ۶ ماهه با مبلغ دو میلیون و ۵۰۰ هزار یورو بابت پرداخت بدهی‌های استراماچونی، باشگاه شباب الاهلی امارات، لئاندرو پادوانی و... گرفته شد. حجت کریمی در زمان سرپرستی باشگاه استقلال این وام را گرفت و بدهی‌های خارجی را پرداخت کرد تا خطر کسر امتیاز، استقلال را تهدید نکند.

باشگاه استقلال که سند مجموعه ورزشی مرغوبکار را به عنوان ضمانت در رهن بانک گذاشته، چندین بار با اخطار عقب افتادن طلب‌ها ازسوی بانک مدنظر روبه‌رو شده است. طبق یک برآورد، مبلغ بدهی استقلال بابت دریافت تسهیلات به همراه سود آن چیزی حدود ۴۰۰ میلیارد تومان است. این وام‌ها توسط باشگاه پرسپولیس نیز دریافت شده است. تیم استقلال ۴۴۰ میلیارد تومان بود که هنوز ۲۰۰ میلیارد آن به بازیکنان پرداخت نشده است. هزینه آژانس‌های مسافرتی، هتل‌ها، اشخاص و... ۱۵۰ میلیارد تومان بوده و روی بدهی‌های باشگاه انباشته شده است. بدهی به سازمان امور مالیاتی ۴۴ میلیارد تومان بوده و بابت تأمین اجتماعی نیز رقم حدودی ۳۰ میلیارد تومان تخمین زده شده است.

به اینها باید طلب ریکاردو ساپینتو و مطالبات رافائل سیلوا و عزیزبک آمانوف را اضافه کرد. در خوش‌بینانه‌ترین حالت استقلال بتواند حدود ۵۰ میلیارد تومان از مبالغ درخواستی آنها را کم کند اما بدهی‌های دیگری نیز وجود دارد که اسناد آن در باشگاه استقلال نیست.

این بدهی‌ها با رُند شدن اعداد تخمین زده شده و ممکن است کم یا زیاد باشد اما با یک برآورد کلی بدهی‌های باشگاه استقلال حدود ۹۰۰ میلیارد تومان است. این درحالی است که هزینه امسال شامل آژانس‌ها، هتل، قرارداد اعضای تیم و... جدا بوده و باشگاه باید از طریق اسپانسرها آنها را تأمین کند.

ماجرا زمانی تلخ‌تر می‌شود که بدانیم مبلغی بالای ۶۵۰ میلیارد تومان بدون کمک اسپانسرها به باشگاه استقلال داده شده است که این ماجرا، خود جای بررسی دارد.

نگاه تبعیض‌آمیز AFC به ایران و عربستان؛ الهلال، الاتحاد و النصر از لیگ قهرمانان حذف می‌شوند؟

در شرایطی که سرمایه‌گذاری عربستان روی فوتبال فرصتی طلایی برای کل آسیا در جهت توسعه این رشته فراهم کرده اما نگاه تبعیض‌آمیز AFC نسبت به عربستان و باقی کشورها را به همراه داشته است.

فعالیت نقل و انتقالاتی پر سر و صدای باشگاه‌های عربستانی و خریدهای درخشان آنها پدیده‌ای بود که تاکنون به جز در پنج لیگ معتبر اروپایی دیده نشده بود. البته پروژه‌ای شبیه به آن چه در عربستان درحال انجام است، در چین هم انجام شد اما در نهایت ورشکستگی فوتبال این کشور را به همراه داشت. کما اینکه مطرح‌ترین بازیکنانی که به لیگ چین رفتند، نفراتی همچون اسکار، فلینی و هالک بودند که مقایسه آن‌ها با رونالدو، بنزما، مانه و کانته غیرممکن است.

فارغ از سرانجام پروژه عربستانی‌ها، این کشور نگاه‌ها را به فوتبال آسیا معطوف کرده و درآمدهای خودش را هم علی‌الحساب از ۴۵۰ میلیون ریال عربستان (۱۱۹٫۹ میلیون دلار) به ۱٫۸ میلیارد ریال عربستان (۴۸۰ میلیون دلار) افزایش داده است. در چنین شرایطی حتی فوتبال ایران هم می‌تواند از چنین پروژه‌ای سود ببرد، البته نه فقط به خاطر تنه به تنه شدن با ستاره‌های دنیای فوتبال بلکه بازی با تیم‌های عربستانی می‌تواند فرصتی برای بازیکنان ایرانی باشد که خودشان را بیشتر در معرض توجه باشگاه‌های اروپایی قرار دهند.

با این حال نباید از این ماجرا گذشت که سرازیر شدن پول و ستاره‌ها به فوتبال عربستان در شرایطی که AFC هم وضعیت مالی خوبی ندارد، می‌تواند رفتار دوگانه کنفدراسیون فوتبال آسیا نسبت به عربستان و کشورهای دیگر را به همراه داشته باشد. همین ابتدای کار، با وجود اینکه در آیین‌نامه فصل ۲۴-۲۰۲۳ لیگ قهرمانان آسیا صراحتا آورده شده که VAR در مرحله گروهی الزامی نیست، AFC بلافاصله پس از ناراحتی رونالدو از اعلام نشدن خطای پنالتی در بازی پلی‌آف لیگ قهرمانان مقابل شباب الاهلی، تصمیم به الزامی کردن VAR در مرحله گروهی گرفت. البته این اتفاق توفیق اجباری است تا استادیوم‌های ایرانی هم مجبور به مجهز شدن به سیستم VAR شوند.

اما از طرفی AFC به وضوح در صدور مجوز حرفه‌ای باشگاه‌های عربستانی با مماشات رفتار کرده که دلیل آن سود مالی ناشی از حضور الهلال، الاتحاد و النصر در لیگ قهرمانان آسیاست. دلیل چنین ادعایی، اخبار خبرگزاری رسمی عربستان است. این خبرگزاری در اعلام شروع پروژه فوتبالی عربستان اعلام کرد که صندوق سرمایه‌گذاری عمومی عربستان ۷۵ درصد مالکیت چهار باشگاه الهلال، الاتحاد، النصر و الاهلی به عنوان چهار قطب فوتبال این کشور را برعهده گرفته است.

براساس اعلام خبرگزاری رسمی عربستان، این چهار باشگاه قرار است به کمپانی‌های بزرگ این کشور واگذار شوند اما نکته جایی است که چنین اتفاقی برای سه ماه آخر سال ۲۰۲۳ برنامه‌ریزی شده است؛ یعنی زمانی که لیگ قهرمانان آسیا درحال انجام است. در نتیجه چهار باشگاه الهلال، الاتحاد النصر و الاهلی با مالکیت مشترک در این رقابت‌ها حضور پیدا می‌کنند.

البته سرمایه‌گذاری عربستانی‌ها به این چهار باشگاه ختم نمی‌شود و آنها قرار است باشگاه القادسیه را به آرامکو، باشگاه الدرعیه را به اداره توسعه الدرعیه، باشگاه العلا را به کمسیون سلطنتی العلا و باشگاه الصقور را به NEOM واگذار کنند تا به مرور این چهار باشگاه کمتر شناخته شده عربستان هم به قدرت‌های این کشور تبدیل شوند. با این وجود هنوز هیچ اشاره‌ای به مالکان مجزای الهلال، النصر، الاتحاد و الاهلی نشده و فقط به اعلام این که هر کدام صندوق سرمایه‌گذاری مجزا خواهند داشت، بسنده کرده‌اند.

حالا سؤالی که پیش می‌آید این است که چرا AFC که در همه این سال‌ها پرسپولیس و استقلال را به خاطر مالکیت مشترک تحت فشار قرار داده و حتی در دوره گذشته آن‌ها را از مسابقات کنار گذاشت، هیچ توجهی به مالکیت مشترک غول‌های عربستانی – که هنوز مالکیت‌شان تفکیک نشده است – ندارد؟ قطعا این سؤال تنها برای فوتبال ایران به وجود نیامده و برای خیلی از کشورهای آسیایی مطرح است.

شاید این مسأله مطرح شود که این چهار باشگاه هیچ‌گاه به خاطر مالکیت مشترک با یکدیگر دست به تبانی نمی‌زنند اما مگر همین واقعیت درباره استقلال و پرسپولیس که هر روز با یکدیگر درگیر هستند، وجود ندارد؟ در چنین شرایطی، موضوع رعایت شدن آیتم L.۰۳ آیین‌نامه صدور مجوز حرفه‌ای AFC است که در این سال‌ها خیلی از باشگاه‌های آسیا از جمله استقلال و پرسپولیس با آن دست و پنجه نرم کرده‌اند.

اخبار کوتاه ورزشی

AFC: تیم‌های ایرانی در خانه از عربستانی‌ها میزبانی می‌کنند

با اعلام AFC تیم‌های ایرانی و عربستانی در تمامی رده‌های ملی و باشگاهی در خانه از هم پذیرایی خواهند کرد. کنفدراسیون فوتبال آسیا اعلام کرد دیدارهای رو در روی تیم‌های باشگاهی ایران و عربستان از این پس به صورت رفت و برگشت و در زمین خودی برگزار می‌شود.این اتفاق درحالی است که دیدارهای نمایندگان ایران و عربستان در چند سال اخیر در زمین بی‌طرف انجام می‌شد. با توجه به این موضوع دیدار نمایندگان ایران در آسیا برابر تیم‌های عربستانی در خانه انجام خواهد شد.

درخواست رسمی پرسپولیس برای ارجاع تخلفات بودجه‌ای سپاهان

مدیرعامل باشگاه پرسپولیس با ارسال نامه‌ای رسمی به سازمان لیگ فوتبال مدعی شد که باشگاه سپاهان در دو فقره دستورالعمل ناظر بر قراردادها را زیر پا گذاشته و به همین دلیل باید تخلفاتش در کمیته انضباطی مورد بررسی قرار گیرد. پرسپولیس در این نامه به قرارداد ریالی با ماهیت دلاری یکی از بازیکنان سپاهان و همچنین به جابجایی رقم قرارداد بازیکنان طلایی‌پوش از لیگ بیست و سوم به لیگ بیست و چهارم به عنوان تخلفات آشکار سپاهان اشاره کرده است. باشگاه پرسپولیس و فولاد تقاضای انتقال رقم قراردادها را داشته‌اند اما سازمان لیگ به دلیل این که رقم قرارداد بازیکنان از یک فصل به فصل دیگر تا ۲۵ درصد مجاز به افزایش است، این اجازه را به این دو باشگاه نداده است؛ با این حال سپاهان از این روش برای دور زدن قانون (براساس ادعای باشگاه پرسپولیس) استفاده کرده است تا قرارداد برخی از بازیکنانش با افزایش ۱۰۰ درصدی در فصل آینده مواجه شده باشد.

کامران قاسم‌پور در چه شرایطی در بازی‌های آسیایی کشتی می‌گیرد؟

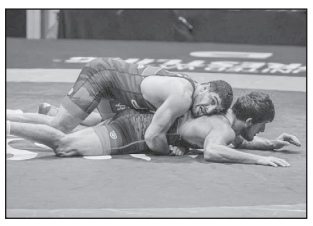

هرچند نام قهرمان وزن ۹۲ کیلوگرم کشتی آزاد جهان در آخرین اردوی تیم ملی در وزن ۹۷ کیلوگرم در فهرست نفرات دعوت‌شده دیده می‌شود، اما این به معنای حضور قطعی او در بازی‌های آسیایی نیست. نام کامران قاسم‌پور در لیست نفرات دعوت‌شده به اردوی تیم ملی آزاد، در وزن ۹۷ کیلوگرم دیده شد تا شائبه حضورش در بازی‌های آسیایی تقویت شود. در این رابطه اما کادر فنی تیم ملی آزاد می‌گوید که هنوز تصمیم نهایی اتخاذ نشده است و اگر این کشتی‌گیر به لحاظ سلامت و همچنین آمادگی بدنی در شرایط ایده‌آل قرار داشته باشد، عازم هانگژو خواهد شد.بنابراین بعد از بررسی تمرینات و وضعیت جسمانی کامران قاسم‌پور در مورد حضور یا عدم حضورش در بازی‌های آسیایی تصمیم‌گیری خواهد شد.

طلای تکواندو جایزه بزرگ پاریس بر گردن برخورداری

ملی پوش وزن ۸۰- کیلوگرم تکواندو کشورمان با غلبه بر حریفان به نشان طلای پیکارهای جایزه بزرگ پاریس دست پیدا کرد.برخورداری در وزن ۸۰- کیلوگرم «میگوئل سالاس» از کلمبیا را در مبارزه نخست ۲ بر صفر شکست داد. وی در ادامه به مصاف «صالح الشراباتی» از اردن رفت. این مبارزه در راند شماری یک بر یک بود که به دلیل آسیب دیدگی حریف اردنی، نماینده کشورمان به مرحله یک چهارم نهایی صعود کرد. وی در این مرحله «پارک وو هیونگ» از کره جنوبی دارنده مدال طلای قهرمانی جهان در سال ۲۰۲۲ رفت و با ارائه مبارزه‌ای حساب شده ۲ بر صفر پیروز شد تا هم به نیمه نهایی صعود کند. ملی پوش کشورمان در ادامه «نیکولاس کارل الن» از آمریکا را نیز دو بر صفر از پیش رو برداشت و راهی دیدار نهایی شد. وی در جدال برای کسب مدال طلا، «آپوس تولوس» از یونان را پیش رو داشت که در نهایت ۲ بر یک پیروز شد و عنوان قهرمانی و مدال طلای این رقابت‌ها را به خود اختصاص داد.

شهرآورد تهران با VAR قضاوت می‌شود؟

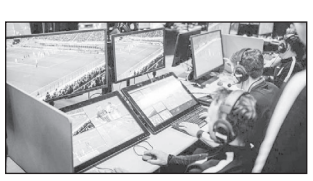

مسئولان فدراسیون فوتبال اعلام کرده‌اند که به احتمال فراوان دیدار تیم‌های باشگاهی کشورمان و عربستان در لیگ قهرمانان آسیا در کشور ثالث برگزار نمی‌شود و تیم‌های پرستاره عربستان به ایران سفر خواهند کرد و مشکل نداشتن کمک داور ویدئویی هم با VAR اجاره‌ای حل خواهد شد. همین مسأله باعث شد برخی تصور کنند که امکان قضاوت دیدار ۲ تیم پرسپولیس و استقلال با استفاده از کمک داور ویدئویی امکان‌پذیر شود.با این حال داود رفعتی رئیس اسبق دپارتمان داوری فدراسیون فوتبال در این خصوص گفت: امکان قضاوت تک دیدار با VAR در لیگ یک کشور وجود ندارد زیرا برای استفاده از کمک داور ویدئویی مسابقات لیگ کشورمان باید مجوز رسمی از فیفا دریافت کرده باشد و اینگونه نیست که چون VAR اجاره‌ای در ورزشگاه آزادی نصب شده بتوانیم از آن تجهیزات برای یک دیدار در لیگ برتر کشورمان استفاده کنیم. در مسابقات لیگ قهرمانان اسیا مجوز VAR ازسوی فیفا صادر شده است و به همین دلیل می‌توان با استفاده از تجهیزات اجاره‌ای داوری مسابقه با VAR انجام شود ولی در مسابقه استقلال و پرسپولیس چنین امکان و مجوزی وجود ندارد.

آگهی تحدید حدود اختصاصی

نظر به اینکه عملیات تحدیدی ششدانگ یک باب خانه به مساحت ۸۰۸/۱۴ متر مربع پلاک ۵۳فرعی از۵۷۶- اصلی قطعه۲ بخش ۵ واقع در میناب قریه کولغ کلم تشتکو بنام آقای ابراهیم عسائی فرزند عیسی که منجر به تحدید حدود منفی گردیده لذا طبق تقاضای کتبی مالک در خواست تحدید حدود اختصاصی نموده ؛تحدید حدود اختصاصی به استناد تبصره ۴و۵ماده ۱۴۸اصلاحی قانون ثبت درتاریخ ۱۴۰۲/۰۷/۰۵ ساعت ۹الی ۱۱ صبح در محل شروع بعمل خواهد آمد اینک به موجب این آگهی از متقاضی و کلیه صاحبان املاک مجاور طبق ماده ۱۴ قانون ثبت دعوت میشودکه در وقت مقرردر محل حضور بهم رسانند واخواهی مجاورین نسبت به حدود و حقوق ارتفاقی طبق ماده ۲۰ قانون ثبت از تاریخ تنظیم صورت مجلس تحدید حدود تا ۳۰ روز پذیرفته خواهد شد.

تاریخ انتشار:۱۴۰۲/۰۶/۱۴
م/الف ۲۱۴۵
عقیل قاسمی ـ رئیس اداره ثبت اسناد واملاک میناب

آگهی موضوع ماده ۳ قانون و ماده ۱۳ آئین نامه قانون تعیین تکلیف وضعیت ثبتی و اراضی و ساختمانهای فاقد سند رسمی

برابر رای شماره ۱۴۰۲۶۰۳۰۶۰۱۲۰۰۶۶۱۹ کلاسه ۲۲۱ - ۱۴۰۲ هیات اول موضوع قانون تعیین تکلیف وضعیت ثبتی اراضی و ساختمانهای فاقد سند رسمی مستقر در واحد ثبتی حوزه ثبت ملک کاشمر تصرفات مالکانه بلامعارض متقاضی مصطفی غیور به شناسنامه شماره ۰۸۹۰۲۱۲۲۳۶ کدملی ۰۸۹۰۲۱۲۲۳۶ صادره کاشمر فرزند غلامرضا در ششدانگ یکباب باغ محصور به مساحت ۵۶.۱۰۲۰ متر مربع، پلاک ثبتی ۳۰۲۷ اصلی واقع در خراسان رضوی بخش یک حومه حوزه ثبت ملک کاشمر خریداری از مالک رسمی مصطفی غیور محرز گردیده است. لذا به منظور اطلاع عموم مراتب در دو نوبت به فاصله ۱۵ روز آگهی میشود در صورتی که اشخاص نسبت به صدور سند مالکیت متقاضی اعتراضی داشته باشند میتوانند از تاریخ انتشار اولین آگهی به مدت دو ماه اعتراض خود را به این اداره تسلیم و پس از اخذ رسید، ظرف مدت یک ماه از تاریخ تسلیم اعتراض ،دادخواست خود را به مراجع قضایی تقدیم نمایند. بدیهی است در صورت انقضای مدت مذکور و عدم وصول اعتراض طبق مقررات سند مالکیت صادر خواهد شد.

تاریخ انتشار نوبت اول: ۱۴۰۲/۰۵/۳۰ تاریخ انتشار نوبت دوم: ۱۴۰۲/۰۶/۱۴
شناسه ارشاد: ۴۳۱
احمد جهانگیر_ رئیس ثبت اسناد و املاک کاشمر

آگهی موضوع ماده ۳ قانون و ماده ۱۳ آئین نامه قانون تعیین تکلیف وضعیت ثبتی و اراضی و ساختمانهای فاقد سند رسمی

برابر رای شماره ۱۴۰۲۶۰۳۰۶۰۱۲۰۰۶۵۶۲ کلاسه ۴۷۶ - ۱۴۰۲ هیات اول موضوع قانون تعیین تکلیف وضعیت ثبتی اراضی و ساختمانهای فاقد سند رسمی مستقر در واحد ثبتی حوزه ثبت ملک کاشمر تصرفات مالکانه بلامعارض متقاضی آقای علی اکبر عامری به شناسنامه شماره ۴۰۷ کدملی ۰۹۰۱۱۸۱۶۶۸ صادره فرزند ابراهیم در ششدانگ یکباب ساختمان به مساحت ۱۲۸/۸۰متر مربع پلاک ثبتی ۲۵۱۶ فرعی از ۳۰۲۷ اصلی واقع در خراسان رضوی بخش یک حومه حوزه ثبت ملک کاشمر خریداری از مالک رسمی زهرا گلکار محرز گردیده است. لذا به منظور اطلاع عموم مراتب در دو نوبت به فاصله ۱۵ روز آگهی میشود در صورتی که اشخاص نسبت به صدور سند مالکیت متقاضی اعتراضی داشته باشند میتوانند از تاریخ انتشار اولین آگهی به مدت دو ماه اعتراض خود را به این اداره تسلیم و پس از اخذ ،رسید ظرف مدت یک ماه از تاریخ تسلیم اعتراض دادخواست خود را به مراجع قضایی تقدیم نمایند. بدیهی است در صورت انقضای مدت مذکور و عدم وصول اعتراض طبق مقررات سند مالکیت صادر خواهد شد.

تاریخ انتشار نوبت اول : ۱۴۰۲/۰۵/۳۰ تاریخ انتشار نوبت دوم : ۱۴۰۲/۰۶/۱۴
شناسه ارشاد: ۴۳۲
احمد جهانگیر_ رئیس ثبت اسناد و املاک کاشمر

اداره ثبت اسناد و املاک استان خراسان رضوی
آگهی موضوع ماده ۳ قانون و ماده ۱۳ آیین نامه قانون تعیین تکلیف وضعیت ثبتی و اراضی و ساختمانهای فاقد سند رسمی

برابر رای شماره ۱۴۰۲۶۰۳۰۶۲۷۱۰۰۰۸۴۰هیات موضوع قانون تعیین تکلیف وضعیت ثبتی اراضی و ساختمانهای فاقد سند رسمی مستقر در واحد ثبتی حوزه ثبت ملک مشهد منطقه ۵ تصرفات مالکانه بلامعارض متقاضی آقای داود خوشخو فرزند رجب در ششدانگ یک قطعه زمین مزروعی به مساحت ۱۰۴۲ متر مربع قسمتی از پلاک ۶۸ اصلی بخش ۹ واقع در سیس آباد انتهای رسالت ۹۱ جنب دامداری خریداری شده از مالک رسمی آقای حسین ضعیف محرز گردیده است لذا به منظرو اطلاع عموم مراتب در دونوبت به فاصله ۱۵ روز آگهی می شود در صورتی که اشخاص نسبت به صدور سند مالکیت متقاضی اعتراض داشت باشند می توانند از تاریخ انتشار اولین آگهی به مدت دو ماه اعتراض خود را به اداره تسلیم و پس از اخذ رسید ظرف مدت یک ماه از تاریخ تسلیم اعتراض دادخواست خود را به مراجع قضایی تقدیم نمایند بدیهی است در صورت انقضای مدت مذکور و عدم وصول اعتراض طبق مقررات سند مالکیت صادر خواهد شد. م الف ۳۲۱۷

تاریخ انتشار نوبت اول ۱۴۰۲/۵/۳۰ تاریخ انتشار نوبت دوم ۱۴۰۲/۶/۱۴
عباس چهانی فر ـ رئیس ثبت اسنادو املاک منطقه پنج مشهد

مدرک فارغ التحصیلی اینجانب صادق حایری فرزند مرتضی به شماره شناسنامه ۶۰۴ و دارای کد ملی ۰۵۶۹۸۱۴۶۵۰ صادره از محلات در مقطع کارشناسی رشته حسابداری صادره از واحد دانشگاهی اراک - به شماره ثبت سازمان مرکزی ۴۸۶۱۲۱۰۱۷۰۳ به تاریخ ۱۳۸۶/۱۲/۵ صادر گردیده است فاقد اعتبار می باشد. لذا از یابنده تقاضا می شود اصل مدرک را به دانشگاه آزاد اسلامی واحد اراک - به نشانی ذیل ارسال نماید.
اراک - میدان امام خمینی (ره) - بلوار امام خمینی (ره) - شهرک دانشگاهی امیرکبیر دانشگاه آزاد اسلامی اراک صندوق پستی ۳۸۱۳۵/۵۶۷ حوزه معاونت آموزشی و مهارتی دانشگاه - اداره دانش آموختگان

پروانه بهره برداری به شماره ۱۲۳/۸۷۲۲ مورخه ۱۳۹۳/۳/۳ متعلق به شرکت سولار کار مهر مفقود گردیده و از درجه اعتبار ساقط است.

اداره ثبت اسناد و املاک استان خراسان رضوی
آگهی موضوع ماده ۳ قانون و ماده ۱۳ آیین نامه قانون تعیین تکلیف وضعیت ثبتی و اراضی و ساختمانهای فاقد سند رسمی

برابر رای شماره ۱۴۰۲۶۰۳۰۶۲۷۱۰۰۱۶۴۲هیات موضوع قانون تعیین تکلیف وضعیت ثبتی اراضی و ساختمانهای فاقد سند رسمی مستقر در واحد ثبتی حوزه ثبت ملک مشهد منطقه ۵ تصرفات مالکانه بلامعارض متقاضی آقای حسین کوهستانی فرزند محمد در ششدانگ اعیان یک باب ساختمان به مساحت ۱۵۶/۳۴ مترمربع قسمتی از پلاک ۱۳ فرعی از ۱ اصلی بخش ۹ واقع در بلوار شفا بین محمدزاده ۸ و ۶ پلاک ۱۲۲ اعیان متعلق به خود متقاضی و عرصه موقوفه حاج اسماعیل محرز گردیده است لذا به منظرو اطلاع عموم مراتب در دونوبت به فاصله ۱۵ روز آگهی می شود در صورتی که اشخاص نسبت به صدور سند مالکیت متقاضی اعتراضی داشت باشند می توانند از تاریخ انتشار اولین آگهی به مدت دو ماه اعتراض خود را به اداره تسلیم و پس از اخذ رسید ظرف مدت یک ماه از تاریخ تسلیم اعتراض دادخواست خود را به مراجع قضایی تقدیم نمایند بدیهی است در صورت انقضای مدت مذکور و عدم وصول اعتراض طبق مقررات سند مالکیت صادر خواهد شد. م الف ۳۲۱۵

تاریخ انتشار نوبت اول ۱۴۰۲/۵/۳۰ تاریخ انتشار نوبت دوم ۱۴۰۲/۶/۱۴
عباس جهانی فر ـ رئیس ثبت املاک منطقه پنج

خوانندگان عزیز می‌توانند برای ارائه نظرات،پیشنهادات و انتقادات خود از طریق شماره تلفن ۷۷۶۴۴۴۰۹ با روابط عمومی روزنامه جمهوری اسلامی تماس حاصل نمایند

مفقودی
برگ سبز و کارت خودرو سواری پراید Gtxi مدل ۱۳۸۷ به رنگ نوک مدادی به شماره انتظامی ۲۸ج۹۱ ایران۷۶ و شماره موتور ۲۶۰۷۱۷۴ و شماره شاسی S۱۴۱۲۲۸۷۸۳۹۴۸۸ به نام حسن فارسی آستانه مفقود گردیده و از درجه ی اعتبار ساقط است.

اصل سند کارخانه و برگ سبز (شناسنامه) مالکیت بنز ده تن مدل ۱۳۵۷ به شماره انتظامی ۶۵ - ۷۷۱ ع ۶۲ به شماره موتور ۱۰۰۱۹۹۵۸ و شماره شاسی ۱۴۳۶۵۳۹۷ بنام امیر علی دلاور منش مفقود گردیده و از درجه اعتبار ساقط است. کرمان

برگ سبز و کارت خودرو پژو پارس مدل ۱۴۰۱ به رنگ مشکی و شماره پلاک ۹۱-۷۵۵ب۸۲ و شماره موتور ۱۶۷B۰۱۶۱۶۱۳ و شماره شاسی NK۱۸۵۲۰۵ بنام جواد عزتی مفقود گردیده و از درجه اعتبار ساقط می‌باشد.

سند و برگ سبز خودرو سایپا ۱۳۱ مدل ۱۳۹۰ به رنگ نقره‌ای و شماره پلاک ۹۴-۲۶۴ص۲۹ و شماره موتور ۴۲۳۸۸۶۹ و شماره شاسی S۱۴۱۲۲۹۰۰۰۲۲۱۵ بنام مجید ناروئی پور مفقود گردیده و از درجه اعتبار ساقط می‌باشد.

سند مالکیت (برگ سبز) خودرو سواری پژو۴۰۵مدل ۱۳۹۱ به شماره انتظامی ۱۸۵س۸۹ایران۱۸ به شماره موتور ۱۲۴k۰۰۵۲۴۷۲ وشماره شاسی NAAM۱۱۳۰K۵۰۹۵۲۴ بنام اینجانب میثم نوری مفقود گردیده و از درجه اعتبار ساقط است. ملایر

سند و برگ سبز موتور سیکلت سیستم سحر تیپ CC۱۶۰ مدل ۱۳۹۱ به شماره موتور ۱۵۶FMI۰۰۰۰۷۲۳ و شماره تنه N۲G***۱۶۰K۹۱۱۱۲۲۰ به نام عباس عزیزی یوسف آبادی مفقود گردیده از اعتبار ساقط است. راور

برگ سبز موتورسیکلت سیستم احسان تیپ ۱۲۵cc مدل ۱۳۸۹ به شماره موتور ۱۵۶FMI۱۰۱۱۵۲۸۷ و شماره تنه ۱۲۵E۸۹۵۰۸۰۷ و شماره انتظامی ۸۱۲-۶۶۸۱۷ به نام علی حقگری مفقود گردیده از اعتبار ساقط است. راور

برگ سبز (شناسنامه مالکیت) خودرو سواری پراید مدل ۱۳۸۸ به شماره انتظامی ۶۵-۸۶۱س۲۸ و شماره موتور ۲۸۷۶۳۲۳ و شماره شاسی S۱۴۱۲۲۸۸۹۵۷۴۸۳ به نام الله زاد محمدی مفقود گردیده و از اعتبار ساقط است. کرمان

سند مالکیت (برگ سبز) سواری سایپا ۱۳۱SL مدل ۹۰ به رنگ سفید و به شماره انتظامی ۴۸-۲۲۷ج۴۱ و شماره شاسی S۳۴۱۲۲۹۰۹۱۸۵۷۱ و شماره موتور ۴۱۲۹۶۱۸ مفقود گردیده و از درجه اعتبار ساقط می‌باشد. (ب)

سند مالکیت (برگ سبز) پراید صبا مدل ۸۴ به رنگ بژمتالیک و به شماره انتظامی ۷۳-۱۱۴هـ۱۲ و شماره شاسی S۱۴۱۲۲۸۴۵۶۶۲۰۶ و شماره موتور ۰۱۲۰۲۹۶۶ مفقود گردیده و از درجه اعتبار ساقط می‌باشد. (ب)

سند مالکیت (برگ سبز) پژو پارس مدل ۹۶ به رنگ خاکستری و به شماره انتظامی ۴۸-۸۴۶ب۱۲ و شماره شاسی NAAN۱۱FE۶HH۰۳۸۲۲۲ و شماره موتور ۱۶۴B۰۱۵۶۱۲۵ مفقود گردیده و از درجه اعتبار ساقط می باشد. (ب)

سند کارخانه و سند مالکیت (برگ سبز) و کارت شناسایی پژو ۲۰۶ مدل ۹۷ به رنگ سفید و به شماره انتظامی ۴۸-۷۲۹ص۱۷ و شماره شاسی NAAP۰۳EEXJJ۵۴۸۹۹۸ و شماره موتور ۱۸۲A۰۰۲۸۵۶۵ مفقود گردیده و از درجه اعتبار ساقط می‌باشد. (ب)

سند کارخانه و سند مالکیت (برگ سبز) پژو پارس مدل ۱۴۰۰ به رنگ سفید و به شماره انتظامی ۴۸-۳۶۳س۹۳ و شماره شاسی NAAN۰۱CEXMH۶۰۳۰۳۸ و شماره موتور ۱۲۴K۱۵۶۰۷۲۹ مفقود گردیده و از درجه اعتبار ساقط می‌باشد. (ب)

برگ سبز سواری لیفان X۶۰ مدل ۹۱ رنگ نقره‌ای به شماره انتظامی ۷۷ایران۱۶ه۲۱۷ و شماره شاسی NAKSG۴۳۱۰CB۱۰۰۴۸۸وشماره موتور LFB۴۷۹Q۱۲۰۷۰۲۱۵۸ مفقود گردیده و از درجه اعتبار ساقط می‌باشد.

(آگهی مفقودی)
دانشنامه پایان تحصیلات دوره کاردانی پیوسته به شماره ۹۸۴۰۳۵۵۴۷ در رشته مکانیک خودرو نظام آموزشی تمام‌وقت صادره از دانشگاه

بمناسبت سالگرد ورود آزادگان به میهن اسلامی

آزادگان تفسیر آیه استقامت

قسمت هفتم و پایانی

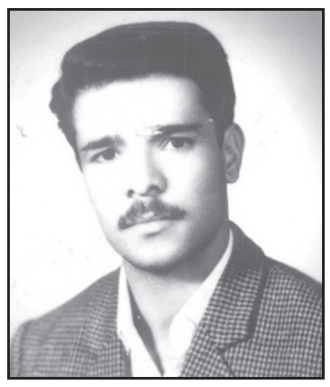

جانباز آزاده برادر رحمت‌الله مقدم

برادر جانباز آزاده رحمت‌الله مقدم در سال ۱۳۴۷ در زنجان متولد گردید. وی در ارتش خدمت می‌کرد و در مناطق عملیاتی سومار حضور داشت که در تاریخ ۱۳۶۷/۴/۳۱ سربازان بعثی وی را در منطقهٔ عملیاتی گیلان غرب سومار به اسارت بردند. وی ۲۶ماه در اسارت صدامیان بود. برادر جانباز آزاده رحمت‌الله مقدم در تاریخ ۱۳۶۹/۶/۱۲ آزاد شد و به میهن اسلامی بازگشت.

ورزش و علی: یک روز عراقی گفتند برای اینکه خیلی بیکار نباشید در روز چند دقیقه‌ای ورزش کنید ما چند تا آسایشگاه کنار هم بودیم. روز اول بلند شدیم و شروع کردیم که ورزش کنیم. مرحلهٔ اول دو تمام شد با بچه‌ها قرار گذاشتیم در ضربهٔ چهارم زیر پای چپ نام علی (علیه‌السلام) را بگیم. آمد یم دور دوم را شروع کنیم که عراقی‌ها دستور توقف دادند و گفتند همه بشینید. ما هم همانجا سرجایمان نشستیم. آنها شروع کردند با چوب و چماق و باتوم و کابل به جان بچه‌ها افتادن و حسابی می‌زدند نصف بیشتر بچه‌ها کتک خورده بودند که یکی از بچه‌ها گفت: خودتون گفتید ورزش کنید. پس چرا می‌زنید؟ گفتند شما علی کریمی را تشویق می‌کنید.

گفتیم خیر. ما داریم نام امام علی علیه‌السلام رو برای تقویت روحیه و جسم خودمون میگیم و دیگه دست برداشتند. (حالا این آقای علی کریمی یکی از بچه‌های آزاده در آسایشگاه ما بود. کریمی یه خال کنار لبش داشت ما به شوخی بهش می‌گفتیم "علی هندی" عراقی‌ها سؤال می‌کردند چرا به ایشون می‌گویید: علی هندی؟ و فکر می‌کردند که ایشون یکی از قهرمانهاست)

*بیماری فراگیر: در مقدمه باید عرض کنم خداوند واقعا ما را دوست داشت که در اون شرایط قرار گرفتیم اونم به این دلیل اینکه قبلاً برایمان گفته بودند از اسارت‌ها، شکنجه‌ها، شلاق زدنها، بی‌حرمتی‌ها، گرسنگی، تشنگی‌ها و شهادت‌های امام حسین علیه‌السلام و یاران با وفایش در صحرای کربلا و ما همهٔ اینها را به چشم دیدیم و آنجا بود که درک کردیم چه بر سر ائمهٔ معصومین علیهم‌السلام در صحرای کربلا، در شام، در کوفه و یا سیه چال‌های مخوفی که امام کاظم علیه‌السلام سالها زندانی بود، آورده بودند که به اصطلاح، قوم عرب با امام معصوم و رهبر و پیشوایشان که از عرب بود چکار کردند. در اردوگاه بزرگترین مشکلمان نبود آب بود. یعنی دو گالن بیست لیتری آب سرد می‌دادند برای خوردن و حمام کردن و شستن ظروف وهمه چیز و از طرفی یه مدل صابون می‌داند که با آب داغ بزور کف می‌کرد چه برسد به اینکه بخواهی با آب سرد و اون صابون سرت را بشویی. لذا بدین جهت بیشتر بچه‌ها به انواع مریضی دچار شده بودند. من بعنوان مثلاً مسئول بهداشت سالن به عراقی‌ها مراجعه کردم و درخواست آب بیشتر نمودم که یک بیست لیتری آب داغ و دو بیست لیتری آب سرد می‌دادند.

جالب‌تر اینکه دهنه بیست لیتری آنقدر کوچک بود که لیوان داخلش نمی‌رفت که اگر میخواستی یه لیوان آب بخوری دو لیوان زمین می‌ریخت.

در پایان مطالبم اشاره‌ای به دعای حضر ت امام خمینی رحمه‌الله علیه در مورد اسراء می‌نمایم که فرمودند:

بارالها اسرای ما، اسیر جانی‌ترین دژخیم زمان می‌باشند. مقاومت آنها دنیا را شگفت زده کرده است. هر چه زودتر آنها را برای خدمت به تو و بندگانت آزاد فرما و به همهٔ خاندان محترم آنها صبر و اجر و سلامت و مغفرت عنایت فرما. والسلام.

روابط عمومی بنیاد شهید و امور ایثارگران شهرستان قدس

وصیت نامه تکان‌دهنده شهید نبی‌الله کریمی:

از مال دنیا، یک تیشه و ماله دارم!

*حسن شکیب زاده

در دفتر کارم در جوار گلزار شهدا نشسته بودم که یکی از بستگان برای احوال‌پرسی کنارم نشست. وقتی دید من به تماشا و بررسی تصاویر شهدا در کامپیوترم مشغولم، گفت: راستی قبل از انقلاب که ما در همسایگی امامزاده اسماعیل زندگی می‌کردیم اوستا قدرت‌الله هم در همسایگی ما خانه داشتند و در امامزاده اسماعیل هم فعالیت می‌کرد. او یک پسر داشت که در کارهای بنایی کمک باباش بود و بعدها شنیدم شهید شده. عکسش را دارید من ببینم؟

***او در وصیت نامه‌اش نوشته بود: "اینجانب نبی‌الله کریمی وصیت می‌کنم. طلبکاریهایم را بخشیدم. از مال دنیا یک تیشه و ماله دارم آن را هم به جهاد سازندگی بدهید**

من هم بلافاصله به سراغ پرونده شهدا رفتم و فایل شهید را پیدا کرده و تصاویر شهید را یکی‌یکی نشانش دادم. عکس‌هایش را که می‌دید انگار همه خاطرات اون دوران برایش تازه شده بود. با ولع خاصی عکس‌ها را نگاه می‌کرد و برای هر کدام آنها توضیحی داشت.

***شهید وصیت نامه هم دارد؟**

عکس‌ها را که نگاه کرد اشکهایش را می‌دیدم که یواشکی از گوشه‌ی چشم‌هایش جاری بود. درحالی که سعی می‌کرد من نبینم. پرسید "شهید وصیت‌نامه هم دارد؟" و من از آنجایی که تقریبا همه‌ی وصیت نامه شهدا را خوانده و مرور کرده بودم، به یاد نداشتم که او وصیت‌نامه‌ای داشته باشد. لذا گفتم: نه ندارد. اما در همین حال رفتم سراغ اسناد مکتوب شهید که شاید دارد و من ندیده‌ام.

در همین حال چشمم خورد به صفحه‌ای از برگه‌های دفترچه وصیت‌نامه‌های چاپی. از آن وصیت‌نامه‌هایی که فقط جاهای خالی باید پر شود. داشتم اینتر را می‌زدم که صفحات دیگر را ببینم، چشمم خورد به مطلبی که مرا میخکوب صندلی‌ام کرد. نوشته بود: "طلبکاریهایم را بخشیدم. از مال دنیا یک تیشه و ماله دارم، آن را هم به جهاد سازندگی بدهید"!

حالا دیگه موضوع متفاوت از نگاه قبلی‌مان شده بود و مانده بودیم که چگونه است که یک بسیجی مخلص خدا که‌دار و ندارش از این دنیا، دوتا وسیله‌ی کاری‌اش است، آن را هم به جهاد سازندگی می‌بخشد که پاک پاک و بدون کوچک‌ترین تعلق خاطری، قید این دنیا را بزند!

اگر چنانچه پیروزی از هر طریق نصیبم شد هر کسی از اعضای خانواده‌ام که این وصیت به دست او می‌رسد بداند که من کاملاً مسلمان بوده و در راه امام و خداوند بوده‌ام و همگی شما را به خداوند متعال می‌سپارم".

وصیت را که خواندم بلافاصله به دنبال تلفن و آدرس والدینش گشتم و شماره را که گرفتم گفت: تلفن تا اطلاع ثانوی مسدود می‌باشد. پرس و جو کردم و برادرش را پیدا کردم. ماجرای وصیت‌نامه برادر را برایش تعریف کردم. اما او هم که برای نخستین‌بار وصیت‌نامه برادر را می‌دید و می‌خواند خبر از عروج پدر و مادر داد و اینکه از موضوع وصیت برادر و اینکه تیشه و ماله تحویل جهاد شده یا نه هیچ اطلاعی ندارد. با مسئولین ایثارگران جهاد تماس گرفتم ولی در آنجا هم هیچ اطلاعی از موضوع نداشتند.

فردای آن روز برادر باب‌الله با یه تیشه و ماله آمد دفتر کارم و گفت: من از سفارش برادرم و اینکه والدینم آن را اجرا کرده یا نه خبر ندارم اما از برادرم یک تیشه و ماله به یادگار در خانه داشتم که آوردم تا در موزه شهدا و در معرض دید عموم قرار گیرد.

او می‌گفت: آن روز ساعت ۱۰ صبح بود که برای خداحافظی به خانه آمد. من بودم و مادر، هر دو یک احساس داشتیم و اینکه انگار می‌رود که دیگر نیاید. مثل همیشه نبود. خنده از لب‌هایش دور نمی‌شد وقتی از در خانه رفت بیرون سعی می‌کرد برنگردد که دلش با دیدن مادر بلرزد، اما سر پیچ کوچه بعدی نیم‌نگاهی کرد و آتش بود که در وجود مادر احساس می‌کردم.

آخرین عکس یادگاری باب‌اله کریمی با همرزمانش در مهاباد

***باب‌الله یا نبی‌الله؟**

برایم سؤال بود که چرا در شناسنامه، اسم شهید، باب‌الله و تاریخ تولدش هم سال ۱۳۴۳ است درحالی که خودش در فرم بسیج، اسمش را نبی و سال تولدش را ۱۳۳۷ نوشته است. برادرش

***من جز راه‌الله و راه امام امت، خمینی کبیر، راه دیگری نداشته و با کمال عقل خود به این نبرد پا نهاده‌ام تا از اسلام و مسلمین دفاع نمایم**

می‌گوید: او برای اینکه در زمان رژیم پهلوی به خدمت سربازی نرود با کمک پدر به اداره ثبت احوال رفتند و با اظهار به اینکه شناسنامه‌اش گم شده است شناسنامه جدیدی گرفتند که در این شناسنامه هم نامش را عوض کرد و هم سال تولدش را تغییر داد. و بعداز پیروزی انقلاب اسلامی هم قبل از اینکه نوبت سربازی‌اش فرارسد از طریق بسیج به جبهه اعزام شد.

***نبی‌الله سواد نداشت!**

برادرش می‌گفت نبی‌الله سواد نداشت و برایم این پرسش مطرح شد که چگونه وصیت نامه‌اش را نوشته است؟ از روی آرشیو عکسهایش به سراغ یکی دوستان همرزمش، محمد میوه‌چین رفتم که در آخرین روزهای حیات شهید در کنارش عکس به یادگاری گرفته بود. او گفت: ما با نبی‌الله به دلیل اوضاع نابسامانی که آنجا داشت در مقری در میدان گوزنهای مهاباد مستقر و ماندگار شدیم. در مکانی که ماموریتمان بود، اوقات فراغت

***وقتی باب‌الله این چند کلمه "طلبکاری‌هایم را بخشیدم. از مال دنیا یک تیشه و ماله دارم، آن را هم به جهاد سازندگی بدهید"! را در دفترچه‌اش نوشت، من خنده‌ام گرفته بود. گفتم: آخه یک ماله چه ارزشی دارد که میخواهی در وصیت نامه‌ات آن را به جهاد بدهی؟ و او در کمال صداقت و سادگی گفت: اتفاقا ماله‌اش خیلی خوب است. از این ماله‌های معمولی نیست!**

زیادی داشتیم. یک شب باب‌الله گفت چون امام تکلیف کرده‌اند که درس بخوانیم من‌هم می‌خواهم همراه با جنگ و حضورم در جبهه از فرصت‌ها استفاده کرده و درس بخوانم.

این را که گفت، من هم استقبال کرده و شروع کردم به آموزش او. دفتری تهیه کرده بود و من هم هر شب سرمشقی داده و درسش را پیگیری می‌کردم. دو سه روزی به شهادتش مانده بود که گفت می‌خواهم وصیت نامه‌ام را بنویسم. لذا دفترچه وصیت نامه‌ای که تهیه کرده بود به من داد و گفت هرچه می‌گویم بنویس. دفترچه را گرفتم و درحالی که اصلا باورم نمی‌شد که او اینگونه مقید به انجام فرایضش باشد، سوال‌های دفترچه را می‌خواندم و پاسخ‌های او را می‌نوشتم. به صفحه ۱۱ وصیت نامه که رسیدیم. نوشته بود: "و مطالبات من به این شرح است:" به اینجا که رسیدیم دفترچه را از من گرفت و گفت این قسمت را خودم می‌خواهم بنویسم. دفترچه را به او دادم. هنوز املای بعضی از کلمات را بدرستی نمی‌دانست. لذا از من می‌پرسید و من برایش روی کاغذ دیگری می‌نوشتم و او از روی نوشته‌ی من نگاه می‌کرد و می‌نوشت.

وقتی باب‌الله این چند کلمه "طلبکاریهایم را بخشیدم. از مال دنیا یک تیشه و ماله دارم، آن را هم به جهاد سازندگی بدهید"! را در دفترچه‌اش نوشت، من خنده‌ام گرفته بود. گفتم: آخه یک ماله چه ارزشی دارد که میخواهی در وصیت نامه‌ات آن را به جهاد بدهی؟ و او در کمال صداقت و سادگی گفت: اتفاقا ماله‌اش خیلی خوب است. از این ماله‌های معمولی نیست!

راستش وقتی این را گفت من از خودم و سؤالی که کرده بودم خجالت کشیده و شرمنده شدم.

نفس راحتی کشید و انگار همه‌ی دنیا از آن او بود و حالا با وصیتی که کرده همه‌ی آنها را بخشیده بود! در ادامه صفحات ۱۲ و ۱۳ را هم گفت و من نوشتم و در آخر زیر همه‌ی نوشته‌ها را امضا کرد.

امضاهایش که تمام شد احساس کردم به قدری سبک شده است که دارد در آسمانها سیر می‌کند. در این حال هم به حالش غبطه می‌خوردم و هم در دنیای خودم از صداقت و مظلومیت این عزیز متحیر مانده بودم.

باب‌الله روزهای نزدیک به شهادتش دست و پا شکسته قرآن را هم می‌خواند و خیلی دوست داشت که هر چه زودتر خواندن و نوشتن را کامل یاد بگیرد تا بتواند قرآن بیشتری بخواند.

***شهادت در ۳۳ روز**

باب‌الله کریمی، پنجم فروردین ماه سال ۱۳۴۲ در روستای قمیک‌بزرگ از توابع شهرستان تاکستان استان قزوین به دنیا آمد. پدرش قدرت‌الله، کارمند میراث فرهنگی بود و مادرش مشک‌عنبر خانم نام داشت. او که مجرد بود پس از گذراندن یک دوره‌ی آموزشی، برای نخستین بار پنجم مهرماه سال ۱۳۶۰ ازسوی بسیج در جبهه حضور یافته و پس از ۳۳ روز حضور در کردستان، هشتم آبان ماه همان سال در مهاباد و به هنگام درگیری با گروه‌های ضدانقلاب بر اثر اصابت گلوله به شهادت رسید. مزار این شهید سعید در شهرستان قزوین قرار دارد.

آگهی رأی هیأت قانون تعیین تکلیف وضعیت ثبتی اراضی و ساختمانهای فاقد سند رسمی

برابر آراء صادره هیأت تعیین تکلیف مستقر در ثبت اسناد و املاک شهرستان سنندج تصرفات مالکانه بلامعارض متقاضیان ذیل تایید گردیده لذا بدین‌وسیله مشخصات املاک در دو نوبت به فاصله ۱۵ روز جهت اطلاع عموم آگهی می‌گردد در صورتی که اشخاص نسبت به صدور سند مالکیت متقاضیان اعتراضی داشته باشند می‌توانند از تاریخ انتشار اولین آگهی و در روستاها از تاریخ الصاق در محل تا مدت دو ماه اعتراض خود را به این اداره تسلیم نمایند و پس از اخذ رسید ظرف مدت یک ماه از تاریخ تسلیم اعتراض دادخواست خود را به مرجع قضایی تقدیم و گواهی اخذ و تحویل اداره ثبت نمایند. بدیهی است در صورت انقضای مدت مذکور و عدم وصول و گواهی اخذ تحویل اداره ثبت نمایند. بدیهی است در صورت انقضای مدت مذکور و عدم وصول اعتراض سند مالکیت طبق مقررات صادر خواهد شد صدور سند مالکیت مانع مراجعه متضرر به دادگاه نیست.

۱ - مقدار سه‌دانگ مشاع از ششدانگ یک قطعه باغ بنام آقای دلیر سلیمی فرزند سلیم صادره سنندج ۲- مقدار سه‌دانگ مشاع از ششدانگ یک قطعه باغ بنام آقای طاهر سلیمی فرزند سلیم صادره سنندج به مساحت ششدانگ ۹۵۴۵/۹۰ مترمربع تحت پلاک ۳۳۹ فرعی از ۳۹ اصلی بخش ۱۰ منطقه ۲ سنندج جزء نسق زارعانه شماره ۲۴۰۰۷ مورخه ۱۳۵۲/۱۱/۱۵ دفتر ۱۶ سنندج

تاریخ انتشار نوبت اول: ۱۴۰۲/۶/۱۴
تاریخ انتشار نوبت دوم: ۱۴۰۲/۶/۲۹
شناسه آگهی ۱۵۶۲۵۸۳
م الف ۱۸۶۸

آگهی موضوع ماده ۳ قانون تعیین وضعیت ثبتی و اراضی ساختمانهای فاقد سند رسمی

برابر آراء هیات موضوع قانون تعیین تکلیف وضعیت ثبتی و اراضی ساختمانهای فاقد سند رسمی مستقر در واحد ثبت مریوان تصرف مالکانه و بلامعارض متقاضیان محرز گردیده است. لذا مشخصات متقاضیان و املاک مورد تقاضا به شرح زیر به منظور اطلاع عموم در دو نوبت به فاصله ۱۵ روز آگهی می شود درصورتی که اشخاص نسبت به صدور سند مالکیت متقاضیان اعتراضی داشته باشند میتوانند از تاریخ انتشار اولین آگهی به مدت دو ماه اعتراض خود را به اداره ثبت اسناد و املاک محل تسلیم و پس از اخذ رسید ظرف مدت یک ماه از تاریخ تسلیم اعتراض دادخواست خود را به مراجع قضایی تقدیم نماید

بخش ۲۴ مریوان

۱. آقای زانیار رستاد فرزند محمد شماره شناسنامه - و به شماره ملی ۳۸۱۰۳۳۹۷۰۹ در ششدانگ یک قطعه باغ مساحت ۴۷۹۷/۴ متر مربع پلاک فرعی از ۵۸۰ اصلی

۲. آقای عبید کریمی فرزند قاضی شماره شناسنامه ۳۳۳۰ و به شماره ملی ۳۸۲۱۳۸۰۴۰ در ششدانگ یک قطعه زمین زراعتی دیم مساحت ۴۷۸/۱۵ متر مربع پلاک فرعی از ۶۳۷ اصلی

بخش ۲۱ اورامان کمره چم شامیان

۳. خانم آیلین احمد نژاد فرزند کیوان شماره شناسنامه - و به شماره ملی ۳۸۱۰۸۹۷۱۳۲ در ششدانگ یک قطعه زمین زراعتی دیم مساحت ۸۰۱۶ متر مربع پلاک فرعی از ۱۷ اصلی

۴. خانم آیلین احمد نژاد فرزند کیوان شماره شناسنامه - و به شماره ملی ۳۸۱۰۸۹۷۱۳۲ در ششدانگ یک قطعه زمین زراعتی دیم مساحت ۳۰۰۰ متر مربع پلاک فرعی از ۱۷ اصلی

تاریخ انتشار نوبت اول : ۱۴۰۲/۵/۳۱ تاریخ انتشار نوبت دوم : ۱۴۰۲/۶/۱۴
م الف ۸۸

رئیس ثبت مریوان– نگاری

آگهی مناقصه عمومی مرحله چهارم

شهرداری بندرماهشهر به استناد موافقت‌نامه‌های شماره ۲۲۲۲/ش مورخ ۱۴۰۲/۰۱/۲۸ شورای اسلامی شهر در نظر دارد ترمیم، کاشت، حفظ و نگهداری فضای سبز منطقه یک ناحیه یک بندرماهشهر را با شرایط ذیل از طریق مناقصه عمومی به پیمانکار واجدالشرایط واگذار نماید.

۱ - اسناد مناقصه در سامانه تدارکات الکترونیکی دولت به نشانی Setadiran.ir از مورخ ۱۴۰۲/۰۶/۱۴ تا پایان وقت اداری مورخ ۱۴۰۲/۰۶/۲۱ ارائه می‌گردد؛ و پاکت‌ها مورخ ۱۴۰۲/۰۷/۰۸ تا ساعت ۱۸:۰۰ بارگذاری شود. بازگشایی پاکت‌ها مورخ ۱۴۰۲/۰۷/۰۹ می‌باشد.

۲ - مبلغ برآورد اولیه جهت یک سال ۲۵۵/۹۰۰/۰۹۲/۴۲۸ ریال می‌باشد که پیشنهاددهنده باید ۵٪ قیمت پایه معادل ۱۲/۷۹۵/۰۰۴/۶۲۱ ریال را بعنوان سپرده شرکت در مناقصه به حساب سیبا شماره ۰۱۰۵۲۹۴۱۶۷۰۰۳ بانک ملی ایران به نام شهرداری بندرماهشهر بصورت نقد یا ضمانتنامه بانکی ضمیمه پیشنهاد خود ارائه نماید.

۳ - شهرداری در رد یا قبول یک یا کلیه پیشنهادات مختار است.

۴ - گواهی معتبر تعیین صلاحیت خدماتی و ایمنی اداره کار و امور اجتماعی الزامی است.

۵ - متقاضیان می‌توانند جهت کسب اطلاعات بیشتر در ساعات اداری با شماره تلفن ۱۶-۰۶۱۵۲۳۳۹۱۱۴ تماس بگیرند.

حسین صفری ـ شهردار بندرماهشهر

آگهی مزایده اموال غیرمنقول (اسناد ذمه)
آگهی مزایده اموال غیرمنقول به کلاسه ۱۴۰۰۰۰۳۰۴

به موجب پرونده اجرایی به شماره بایگانی ۱۴۰۰۰۰۳۰۴ و به تقاضای خانم ویدا پیران طالشمیکائیل بستانکار پرونده مرقوم وارده به شماره ۱۴۰۲۴۳۸ مورخه ۱۴۰۲/۶/۱۱- دو سهم از هشت سهم ششدانگ یک باب خانه مسکونی به شماره پلاک ۳۲۸۹ فرعی قطعه باقیمانده از ۶۲ فرعی از ۴۴- اصلی (سه هزار و دویست و هشتاد و نه فرعی قطعه باقیمانده از شصت و دو فرعی از چهل و چهار اصلی) واقع در بیله‌سوار بخش ۲۱- اردبیل سهم‌الارث پدری بابک وفایی بنام نوروزعلی وفایی ثبت و صادر و تسلیم گردیده و در ذیل ثبت ۲۰۵۹ صفحه ۷۷ دفتر جلد ۹ به مساحت (۸۶۰/۴۱) مترمربع با حدود مشخصات شمالا اول بطول ۷ متر پی به دیوار قطعه ۱ دوم از شمال به جنوب ۱/۶۰ متر سوم ۹/۷۰ متر دیوار به دیوار قطعه ۲ سوم در همان امتداد ۲/۴۰ متر پی دیوار قطعه ۲ چهارم ۲/۷۰ متر محل عبور مورد تفکیک از طبقه همکف قطعه ۲ شرقا بطول ۳۸/۶۰ متر دیوار به دیوار پلاک ۶۱ فرعی جنوبا بطول ۲۱/۹۰ متر دیواریست به باقیمانده پلاک ۴۴- اصلی غربا بطول ۳۹/۲۰ متر دیوار به دیوار جزئی از پلاک ۴۴- اصلی باضمام راهرو و محل عبور که مورد مشخصات آن ذیل حدود مشخصات قطعه ۲ تفکیکی قید شده است و صرفا حق عبور و محل عبور مورد تفکیک می‌باشد که برابر نظریه کارشناسی بمبلغ ۱۹/۴۰۰/۰۰۰/۰۰۰ ریال (یک میلیارد و نهصد و چهل میلیون تومان) ارزیابی گردیده است روز دوشنبه مورخه ۱۴۰۲/۶/۲۷ از ساعت ۹ الی ۱۲ در اداره ثبت اسناد و املاک بیله‌سوار جنب بانک کشاورزی محله باباش از طریق مزایده به فروش خواهد شد خریدار یا خریدارانی که تمایل به بازدید از ملک مورد مزایده را دارند می‌توانند با هماهنگی اداره ثبت اسناد و املاک قبل از برگزاری مزایده از محل دیدن فرمایند. شرکت در مزایده منوط به واریز ده درصد از مبلغ پایه کارشناسی به حساب سپرده ثبت می‌باشد، حضور خریدار و یا نماینده قانونی او در جلسه مزایده الزامی است برنده مزایده مکلف است مابه‌التفاوت مبلغ فروش را ظرف مدت پنج روز از تاریخ مزایده به حساب صندوق ثبت تودیع نماید و در صورتی که ظرف مهلت مقرر مانده فروش را به حساب سپرده ثبت واریز نکند مبلغ مذکور قابل استرداد نبوده و به حساب خزانه واریز خواهد شد در این صورت عملیات فروش از درجه اعتبار ساقط و مزایده تجدید خواهد شد.

روز انتشار آگهی مزایده: سه‌شنبه
تاریخ انتشار آگهی مزایده: ۱۴۰۲/۶/۱۴

مسئول واحد اجرای اسناد رسمی شهرستان بیله‌سوار - مدحی

آگهی دعوت شرکت پلاستیک پوشینه (سهامی خاص) به شماره ثبت ۱۳۶۳، شناسه ملی ۱۰۴۶۰۰۴۶۳۸۴

بدینوسیله از کلیه سهامداران محترم شرکت صنایع پلاستیک پوشینه دعوت می‌گردد که رأس ساعت ۸ صبح روز ۱۴۰۲/۰۶/۳۰ جهت شرکت در جلسه مجمع عمومی عادی به‌طور فوق‌العاده که در محل دفتر مرکزی شرکت تشکیل می‌گردد حضور بهم رسانند.

دستور جلسه مجمع عمومی عادی بطور فوق‌العاده:

۱. انتخاب اعضای هیأت مدیره به مدت ۲ سال. ۲. تعیین روزنامه کثیرالانتشار. ۳. اتخاذ هرگونه تصمیمی که در صلاحیت مجمع عمومی عادی بطور فوق‌العاده می‌باشد.

هیأت مدیره

آگهی دعوت مجمع عمومی فوق العاده (نوبت دوم) شرکت تولیدی شنیز بوشهر (سهامی خاص) به شماره ثبت ۱۷۰۸ و شناسه ملی ۱۰۳۲۰۰۷۲۶۳۳

بدینوسیله از کلیه سهامداران شرکت تولیدی شنیز بوشهر (سهامی خاص) برای دومین بار دعوت می شود تا در جلسه مجمع عمومی فوق العاده که در ساعت ۹ صبح روز یکشنبه مورخ ۱۴۰۲/۰۶/۲۶ در مرکز شرکت واقع در استان بوشهر ، شهرستان بوشهر ، بخش مرکزی ، شهر بوشهر، محله برج ، کوچه ۱ سپهبد قره نی ، بلوار سپهبد قره نی ، پلاک ۰ ، طبقه همکف گروه صنعتی وطن زرین مروارید آسیا کدپستی ۷۵۱۷۷۴۶۳۵۱ و تلفن ۰۷۷۳۳۴۴۳۷۰۰ منعقد می گردد حضور بهم رسانند.

* ضمنا یادآور می گردد با توجه به عدم ایجاد حد نصاب در اولین دعوت مورخ ۱۴۰۲/۰۴/۳۱ این جلسه با حضور دارندگان بیش از یک سوم سهام که حق رای دارند رسمیت خواهد داشت.

دستور جلسه: * انحلال شرکت. * انتخاب مدیر تصفیه

عباس عباسی زاد –رئیس هیئت مدیره

احتراماً برگزاری مجامع عمومی انجمن صنفی کارگری رانندگان حمل و نقل تانکر پخش فرآورده‌های نفتی درنظر دارد مجمع عادی سالیانه فوق‌العاده خود را در تاریخ ۱۴۰۲/۷/۱۰ ساعت ۱۰ صبح به نشانی ماهشهر فاز یک مسجد عریان برگزاری نماید.

راشدی سرپرست اداره تعاون کار و رفاه اجتماعی بندرماهشهر

آگهی مرحله دوم مزایده اجاره ۹ باب مغازه در بازارچه میلاد و ۲ باب مغازه در ورودی بازار روز شهرداری

شهرداری چمران در نظر دارد به استناد مصوبه شماره ۶/۳۹/ش مورخ ۱۴۰۲/۰۲/۲۳ و ابلاغ مصوبه شماره ۶/۲۸۲/ش مورخ ۱۴۰۱/۰۹/۲۷ شورای اسلامی شهر و با رعایت آیین نامه‌ی مالی شهرداری ها و همچنین مصوبه هیأت وزیران به شماره ۵۰۰۴۸/ت ۶۱۱۷۹ هـ مورخ ۱۴۰۲/۰۳/۲۴ مزایده عمومی مرحله دوم واگذاری ۹ باب مغازه واقع در بازارچه ۳۳۰ واحدی میلاد و ۲ باب مغازه واقع در ورودی بازار روز شهرداری به مستأجرین حقیقی یا حقوقی واجد شرایط برای دو سال شمسی طبق نظریه کارشناس رسمی دادگستری با اجاره ماهیانه، با مشخصات و جزئیات مندرج در اسناد مزایده را از طریق سامانه ستاد به آدرس www.setadiran.ir به صورت الکترونیکی برگزار نماید.

لذا از کلیه متقاضیان واجد شرایط دعوت بعمل می آید جهت دریافت اسناد مزایده عمومی به سامانه مذکور مراجعه نمایند.

۱ – زمان دریافت اسناد: از روز چهارشنبه مورخ ۱۴۰۲/۰۶/۰۸ ساعت ۸ صبح لغایت روز پنجشنبه مورخ ۱۴۰۲/۰۶/۱۶ ساعت ۱۶ بعدازظهر

۲ – زمان بازدید: از روز چهارشنبه مورخ ۱۴۰۲/۰۶/۰۸ لغایت روز یکشنبه مورخ ۱۴۰۲/۰۶/۲۶ ساعت ۸ صبح لغایت ۱۲ ظهر

۳ – مدارک مورد نیاز جهت دریافت اسناد: فیش واریزی به مبلغ ۱,۰۰۰,۰۰۰ ریال به حساب فراگیر ۰۱۰۲۶۲۵۰۶۱۰۰۳ نزد بانک صادرات به نام شهرداری چمران.

۴ – واجدین شرایط شرکت در مزایده: اشخاص حقیقی یا حقوقی که دارای سوء پیشینه نباشند.

۵ – زمان تحویل پیشنهادها: حداکثر تا پایان وقت اداری روز یکشنبه مورخ ۱۴۰۲/۰۶/۲۶

– **توضیح:** زمان تحویل فیزیکی پاکت الف (ضمانتنامه) تا پایان وقت اداری روز یکشنبه مورخ ۱۴۰۲/۰۶/۲۶ می‌باشد و زمان نهایی جهت بارگذاری پاکات الف، ب و ج (پاکت ج: صرفاً درج قیمت پیشنهادی) در سامانه ستاد نیز ساعت۱۶ همان روز یکشنبه مورخ ۱۴۰۲/۰۶/۲۶می‌باشد.

۶ – محل برگزاری مزایده: دفتر شهردار چمران

۷ – زمان بازگشایی پاکات: روز دوشنبه مورخ ۱۴۰۲/۰۶/۲۷ ساعت ۱۰ صبح.

شرایط عمومی و توضیحات برگزاری مزایده

ضمناً رعایت موارد ذیل الزامی می باشد:

۱ - برگزاری مزایده صرفاً از طریق سامانه تدارکات الکترونیکی دولت می‌باشد و کلیه مراحل فرآیند مزایده شامل خرید و دریافت اسناد مزایده، پرداخت تضمین شرکت در مزایده (ودیعه)، ارسال پیشنهاد قیمت و اطلاع از وضعیت برنده بودن مزایده‌گران محترم از این طریق امکان پذیر می‌باشد.

۲ - کلیه اطلاعات موارد اجاره شامل مشخصات، شرایط و نحوه اجاره، در برد اعلان عمومی سامانه مزایده قابل مشاهده و بررسی و انتخاب می‌باشد.

۳ - متقاضیان شرکت در مزایده در صورت عدم عضویت در سامانه، نسبت به ثبت نام و دریافت گواهی امضای الکترونیکی (توکن) اقدام لازم را به عمل آورند.

حسین قمری
شهردار چمران

آگهی فقدان سند مالکیت

نظر به اینکه خانم محبوبه چشامی باستناد دو برگ استشهادیه گواهی شده منضم به تقاضای کتبی جهت دریافت سند مالکیت المثنی نوبت اول به این اداره مراجعه کرده و مدعی است سند مالکیت ششدانگ آپارتمان شماره ۱۲۹۲۵ فرعی جدا شده از ۶- اصلی واقع در بخش ۳ سبزوار که متعلق به نامبرده می‌باشد به علت نقل مکان مفقود شده است با بررسی دفتر املاک معلوم شد مالکیت فوق‌الذکر سند تک برگ به شماره مسلسل - ۰۱۷۸۳۷-۱۳۹۸۵ شناسه ۱۳۹۹۲۰۳۰۶۰۱۱۰۰۴۷۲۲ ذیل شماره ثبت- دفتر- صفحه- سند صادر و تسلیم شده است دفتر املاک بیش از این حکایتی ندارد. لذا به استناد ماده ۱۲۰ آئین‌نامه قانون ثبت مراتب یک نوبت آگهی و متذکر می‌گردد هر کس نسبت به ملک مورد آگهی معامله‌ای انجام داده یا مدعی وجود سند مالکیت نزد خود باشد بایستی ظرف مدت ده روز از تاریخ انتشار این آگهی اعتراض کتبی خود را به پیوست اصل سند مالکیت یا سند معامله رسمی به این اداره تسلیم نماید. بدیهی است در صورت عدم وصول اعتراض در مهلت مقرر و یا وصول اعتراض بدون ارائه سند مالکیت یا سند معامله رسمی نسبت به صدور سند مالکیت المثنی و تسلیم آن به متقاضی اقدام خواهد شد برابر سند. (م الف ۴۰۲/۲۰۲) سبزوار

تاریخ انتشار: ۱۴۰۲/۰۶/۱۴

علی آب باریکی ـ ئیس ثبت اسناد و املاک سبزوار

آگهی فقدان سند مالکیت اصلی ثبت و صادره و تحریر شده

آقای وحید بیدارآقجه‌کندی فرزند شاه‌حسین به شماره ملی ۱۴۵۰۱۵۶۲۴۱ تاریخ تولد ۱۳۶۸/۱۱/۱۴ به شماره شناسنامه ۱۴۵۰۱۵۶۲۴۱ محل صدور اردبیل تابعیت ایران برابر درخواست کتبی وارده به شماره ۱۰۰۱۵۴۱۳ مورخ ۱۴۰۲/۰۵/۱۵ منضم به دو برگ استشهادیه و استعلام و شهادت شهود گواهی امضاء شده توسط دفترخانه اسناد رسمی شماره ۷۶ اردبیل مدعی شده است، طبق محتویات پرونده الکترونیکی ملک، شش‌دانگ یکباب خانه پلاک ثبتی شماره ۱۰۸ فرعی از ۷۶۵۰ اصلی قطعه ۴۲ تفکیکی واقع در بخش دو اردبیل که برابر اعلام بایگان مربوطه پلاک مذکور در راستای استانداردسازی پلاک‌های ثبتی به پلاک ثبتی شماره ۱۰۸ فرعی از ۷۶۵۰ اصلی مفروز و مجزی شده از صفر ۰ فرعی از اصلی مذکور قطعه ۴۲ تفکیکی واقع در بخش دو اردبیل تغییر یافته است و سند مالکیت دفترچه‌ای آن به شرح دفتر املاک ۲۰۲ صفحه ۳۳۷ به شماره چاپی ۸۷۸۸۹۱ بنام آقای شاه‌حسین بیدارآقجه‌کندی ثبت و صادر گردیده است، سپس تمامی مورد ثبت از طرف آقای شاه‌حسین بیدارآقجه‌کندی برابر سند شماره ۶۴۹۲۱ مورخ ۱۳۹۹/۰۶/۰۲ توسط دفترخانه اسناد رسمی شماره ۷۶ اردبیل بنام نامبرده انتقال قطعی یافته است به علت نامعلومی مفقود گردیده است و پس از جستجوی کامل پیدا نشده است، تقاضای سند مالکیت المثنی نموده است و فقدان سند طی بخشنامه به شناسه یکتا ۱۴۰۲۸۰۰۰۳۱۸۴۰۰۰۲۰۹ مورخ ۱۴۰۲/۰۶/۱۳ به کلیه دفاتر اسناد رسمی ابلاغ گردیده است. لذا مراتب مطابق ماده ۱۲۰ آئین‌نامه قانون ثبت اسناد و املاک و تبصره یک ذیل آن آگهی می

خطّ بطلان امام حسین علیه‌السلام بر یک بیماری خطرناک فکری

نوشتاری از حضرت آیت‌الله صافی گلپایگانی «قدس سره» درباره نهضت حضرت سیدالشهدا علیه‌السلام

اثر جهاد حسین علیه‌السلام در صفحه تاریخ جاویدان ماند، و همواره نیرو بخش اصلاح طلبان، و مجاهدان راه حقّ و حامیان خیر و عدالت است. قیام آن حضرت، مبارزه با ظلم و ستم و کفر و باطل بود که در آن زمان از گریبان یزید سر برون کرده بود. مبارزه با افکار و نقشه‌ها و آراء، و مفاسدی بود که از جانب او حیات ملّت اسلام را تهدید می‌کرد.

از جمله درس‌های عالی و سودمند که هر شیعه و آزادی خواه حق پرست، و هر آرزومند تحقّق رسالت جهانی اسلام، از واقعه کربلا باید بیاموزد، این است که بداند حکومت اسلامی حکومتی باید باشد که در تمام نواحی، نمایشگر عدالت اسلامی و مجری تعالیم و احکام قرآن باشد. یکی از بیماری‌های خطرناک فکری که پس از رحلت پیغمبر اکرم صلّی‌الله علیه و آله اجتماع مسلمانان به آن گرفتار شد این بود که بسیاری از مردم در برابر عمل انجام شده - هرچند موافق با خیر و مصلحت و نظامات و تعالیم شرعیه نبود - تسلیم می‌شدند و هر حکومتی را که روی کار می‌آمد واجب‌الاطاعه، و بیعت با آن را لازم‌الوفا می‌دانستند. این روش باعث می‌شد که هر کس می‌توانست با یک جهش ناگهانی یا اغفال

***یکی از بیماری‌های خطرناک فکری که پس از رحلت پیغمبر اکرم صلّی‌الله علیه وآله اجتماع مسلمانان به آن گرفتار شد این بود که هر حکومتی را که روی کار می‌آمد واجب‌الاطاعه و بیعت با آن را لازم‌الوفا می‌دانستند**

مردم وضعی را ایجاد و سیاستی را اجرا کند و بر مرکب مراد سوار شده و بی‌معارض و مزاحمی، مستبدانه بر جامعه حکومت کند، بنابراین در روی کار آمدن زمامداران جز زور و قدرت نظام و ترتیبی در کار نبود.

در عصر جاهلیت و قبل از طلوع کوکب رخشنده اسلام و در بعضی از جوامع عقب مانده، بلکه در جوامع به اصطلاح مترقّی هم کم و بیش این روش بوده و هست که هر کس بر جامعه مسلّط شود برای اطاعت از او دلیلی جز غلبه و قدرت او مطالبه نمی‌شود. امّا در جامعه اسلامی که براساس عالی‌ترین نظامات آسمانی به وجود آمده، پیدایش این فکر، بسیار عجیب است، زیرا علاوه بر این که حکومت‌ها نمی‌توانند جامعه را به سوی هدفی که اسلام نشان می‌دهد رهبری کنند، موجب اتهام و سوء تفاهم بیگانگان نسبت به تعالیم سیاسی و اجتماعی اسلام می‌گردند. فشار حکومتی که خودسرانه و خود خواهانه روی کار آمده باشد اگر چه نرمش و اعتدال هم داشته باشد، بر وجدان یک مسلمان حقیقی و انسان فهمیده و متمدن واقعی، فوق‌العاده سنگین است، و تحقیر و توهینی که به شخصیت ملت‌ها از این راه می‌شود، برای کسانی که درک انسانی دارند به سختی قابل تحمّل می‌باشد.

طرفداران این روش که بیشتر مردمانی مغرض و جیره‌خوار یا ضعیف امثال عبدالله بن عمر(۱) می‌باشند عذرشان این است که مخالفت با حکومت موجب تفرقه و به هم خوردن نظم و چه بسا که سبب فتنه و خون ریزی شود؛ گاهی هم به روایاتی که راجع به اطاعت از امرا است تمسّک می‌جویند؛ لذا در برابر جنایات و انحرافات سکوت ورزیده و خاموشی را اولی می‌شمارند! طرفداران زمامداران غاصب و دستگاه تبلیغاتی آنها هم برای خاموش کردن مخالفان و اغفال جامعه و تحکیم قدرت خود، مصلحان و نصیحت کنندگان را به فتنه‌انگیزی، اخلال گری، به هم زدن نظم و ایجاد تفرقه، متهم می‌نمایند. معلوم است که مردمان ضعیف و راحت طلب، و

***این فکر که اطاعت از هر زمامدار شرعاً واجب است به قدری سخیف و باطل است که انسان تعجب می‌کند چگونه بر افرادی که طرفدار آن شده‌اند پنهان مانده است. حسین علیه‌السلام با این فکر غلط و خطرناک نیز مبارزه کرد و مردم را از این اشتباه که حکومت‌هایی مانند حکومت بنی‌امیه و یزید، واجب‌الاطاعه‌اند، بیرون آورد**

کسانی که به مال و جان خود بیش از مصالح عامّه و دین و شرف علاقه دارند، با این عذرها زود تسلیم شده و از خود رفع مسئولیت می‌نمایند.

در اثر این وضع، دست ستمکاران باز گذاشته می‌شود و کسی از آنها مؤاخذه و بازخواستی نمی‌کند و وجوب اطاعت از یزید و حجاج و ولید، مثل وجوب اطاعت یک زمامدار عادل و صالح می‌شود، و قیام بر او را خروج از طاعت و جماعت می‌شمارند. این حکمی که به دروغ و نادانی به اسلام نسبت دادند، زمامداران ستمگر را مطمئن می‌ساخت که مستبدانه هر ظلمی خواستند مرتکب شوند و معترضین را به عنوان خروج از جماعت مسلمین تحت تعقیب قرار داده و به زندان یا قتل محکوم سازند. بدیهی است برحسب آیات و روایاتی، اطاعت زمامداران، واجب و مخالفت با آنها حرام است؛ ولی مقصود از این آیات و روایات زمامداران و صاحب منصبان حکومت اسلامی است که نظامی را که اسلام به آن دعوت کرده اجرا سازند، و هدف‌های اسلام را تحقّق داده و مظهر عدالت اسلام باشند.

چگونه می‌شود اطاعت از حکومت‌هائی مثل حکومت یزید، و سائر ستم کیشان تاریخ واجب باشد؟ اگر تازیانه ظلم در کشوری به بدن مظلومی برسد، تمام اهل آن مملکت که به نحوی از انحاء، آن حکومت را یاری می‌کنند مسئولند؛ «اَلظّالِمُ وَ المُعینُ لَهُ، وَ الرّاضی بِهِ شُرَکاءُ ثَلاثٌ»(۲) در منطق اسلام و در مکتب انبیاء قیام به حق و امر به معروف و اندرز به زمامداران و دعوت به خیر و اصلاح، فتنه‌انگیزی و اخلال به نظم نیست، بلکه عین نظم است. نظمی که براساس باطل و ستم و تجاوز به حقوق ضعفاء و خفه کردن جامعه به وجود آمده، هرچه زودتر به هم بخورد بهتر است. نظمی که یک طبقه را حاکم و طبقه دیگر را محکوم و ذلیل، یک طبقه را صاحب ثروت و تجملات فراوان و یک طبقه را گرسنه و برهنه و محروم ساخته باشد، عین بی‌نظمی است. نظمی که در اثر آن یزید و ابن زیاد و شمر وحجاج مصادر امور باشند، و نیکان و شایستگان تحت شکنجه و آزار باشند، فتنه و بی‌نظمی است و قیام برای به هم زدن آن قیام برای برقراری نظم واقعی است.

«وَ قاتِلُوهُمْ حَتّی لا تَکُونَ فِتْنَةٌ وَ یکُونَ الدّینُ لله؛ و با کافران جهاد کنید تا فتنه و فساد از روی زمین برطرف شود و دین و اطاعت برای خدا باشد.» (۳) به مقتضای این آیه، تمام نظام‌ها شرّ و فتنه است، مگر نظامات و مقررات خدائی. تمام حکومت‌ها بی‌نظمی و فتنه و گرفتاری برای بشر است مگر حکومت اسلامی. اگر نظمی که بنی امیه با کشتار عام مدینه و ظلم و جور و هتک مقدّسات به وجود آوردند، نظم باشد، پس نظم نمرود و فرعون و چنگیز و دیگر زورگویان تاریخ، و امنیت و انتظامی که آنها در سایه سرکوبی جامعه برقرار کردند نیز نظم بوده است. پس با این حساب بسیار غلط، حضرت ابراهیم و حضرت موسی و بلکه تمام انبیا و مردان اصلاح طلب، اخلالگر بوده‌اند!

این فکر که اطاعت از هر زمامدار شرعاً واجب است به قدری سخیف و باطل است که انسان تعجب می‌کند چگونه بر افرادی که طرفدار آن شده‌اند پنهان مانده است. حسین علیه‌السلام با این فکر غلط و خطرناک

***فشار حکومتی که خودسرانه و خودخواهانه روی کار آمده باشد اگر چه نرمش و اعتدال هم داشته باشد، بر وجدان یک مسلمان حقیقی و انسان فهمیده و متمدن واقعی، فوق‌العاده سنگین است**

نیز مبارزه کرد و مردم را از این اشتباه که حکومت‌هایی مانند حکومت بنی‌امیه و یزید، واجب‌الاطاعه‌اند، بیرون آورد، و فهماند که نه فقط اطاعت از آنها واجب نیست، بلکه کوشش برای برانداختن آنها و تأسیس حکومت تمام اسلامی، لازم و واجب است. پس از قیام سیدالشهداء علیه‌السلام معلوم شد آن حکومتی که واجب‌الاطاعه است و باید مسلمانان آن را تقویت و پشتیبانی نمایند، حکومتی است که در تمام نواحی، نمایشگر عدالت اسلامی و مجری تعالیم و احکام قرآن باشد.

---

۱ - گویند وقتی حجاج مکه معظمه را گرفت، و ابن زبیر را به‌دار زد، عبدالله بن عمر نزد او آمد، گفت: دستت را بده تا با تو برای عبدالملک بیعت کنم، پیغمبر ـصلّی‌الله علیه و آله وسلّمـ فرمود: «من مات و لم یعرف امام زمانه مات میتة جاهلیة» حجاج پایش را دراز کرد و گفت: «پایم را بگیر! زیرا دستم مشغول است». ابن عمر گفت: آیا مرا مسخره می‌کنی؟ حجاج گفت: ای احمق بنی عدی! تو با علی بیعت نکردی و امروز می‌گوئی «من مات و لم یعرف امام زمانه مات میتة جاهلیة» مگر علی امام زمان تو نبود؟ به خدا سوگند تو برای فرموده پیغمبر نیامدی، بلکه از بیم این درخت که ابن زبیر به آن به‌دار کشیده شده است آمدی (الکنی و الالقاب، ج۱، ص۳۵۷). ۲ - ستمکار و کسی که او را یاری می‌کند و شخصی که به ظلم راضی می‌شود هر سه در گناه با یکدیگر شریکند.

۳ - سوره بقره، آیه ۱۹۳.

اسلام، مخالف برتری طلبی

هیچ‌کس نمی‌تواند رابطه‌اش را با دیگران بر مبنای برتری طلبی و امتیاز طلبی قرار بدهد.

متکبران، بزرگی فروشان، طاغوتان، تفوق طلبان، امتیاز طلبان همواره سد راه جنبش‌ها هستند. بزرگی طلبی و تفوق طلبی و استعلا و داعیه علو و برتری داشتن از نظر قرآن مطرود و مردود است تا آنجا که آیه ۸۳ از سوره قصص این طور بیان می‌کند:

تِلْکَ الدَّارُ الْآخِرَةُ نَجْعَلُهَا لِلَّذِینَ لَا یُرِیدُونَ عُلُوًّا فِی الْأَرْضِ وَلَا فَسَادًا وَالْعَاقِبَةُ لِلْمُتَّقِینَ

آن سرای آخرت، آن فرجام ارزنده، ما این فرجام ارزنده را برای آنهایی مقرر کرده‌ایم که در روی زمین در پی علو، برتری جویی، تفوق طلبی نیستند. نه در پی علوند و نه به دنبال فساد و تباهی آفرینی. عاقبت و فرجام صرفا از آنِ متقین، از آنِ خداترسان، از آنِ کسانی است که پروای خدا، پروای حق دارند.

ملاحظه می‌کنید که مبانی عالی اسلام به طور کلی تفوق طلبی و امتیاز طلبی را محکوم می‌کند. می‌گوید هیچ‌کس نمی‌تواند رابطه‌اش را با دیگران بر مبنای تفوق‌طلبی و امتیاز طلبی قرار بدهد.

منبع - شهید بهشتی، مبانی نظری قانون اساسی، صص ۱۷ - ۱۸

امید هست که خارم ز پای به درآید

امیدوار چنانم که کارِ بسته برآید
وصال چون به سر آمد فراق هم به سر آید
من از تو سیر نگردم و گر ترش کنی ابرو
جواب تلخ ز شیرین مقابل شکر آید
به رغم دشمنم ای دوست سایه‌ای به سر آور
که موش کور نخواهد که آفتاب برآید
گلم ز دست به دربرد روزگار مخالف
امید هست که خارم ز پای هم به درآید
گرم حیات بماند نماند این غم و حسرت
و گر نمیرد بلبل درخت گل به بر آید
ز بس که در نظر آمد خیال روی تو ما را
چنان شدم که به جهدم خیال در نظر آید
هزار قرعه به نامت زدیم و بازنگشتی
ندانم آیت رحمت به طالع که برآید
ضرورتست که روزی به کوه رفته ز دستت
چنان بگرید سعدی که آب تا کمر آید

آگهی دعوت از بستانکاران شرکت سپیدار نگار تین (سهامی خاص) به شماره ثبت ۳۲۳۰۳۴ و شناسه ملی ۱۰۱۰۳۶۱۳۴۱۱
نوبت سوم

در اجرای ماده ۲۲۵ اصلاحیه قانون تجارت از کلیه بستانکاران شرکت سپیدار نگار تین در حال تصفیه (سهامی خاص) به شماره ثبت ۳۲۳۰۳۴ و شناسه ملی ۱۰۱۰۳۶۱۳۴۱۱ که آگهی انحلال آن در صفحه ۸۳ روزنامه رسمی کشور به شماره ۲۲۰۶۹ مورخ ۱۳۹۹/۹/۳۰ درج گردیده است، دعوت به عمل می‌آید تا ظرف مدت حداکثر شش ماه از تاریخ انتشار آگهی نوبت اول با ارائه مدارک مثبته ادعای خود به مدیران تصفیه اینجانبان حسین حاجی‌قاضی طهرانی به شماره همراه ۰۹۰۲۷۴۸۴۰۰۰ و سجاد دارابی به شماره همراه ۰۹۱۲۷۹۹۱۴۵۹ مستقر در آدرس: تهران، میدان فاطمی، کوچه بهرام مصیری، پلاک یک، کدپستی ۱۴۱۵۸۹۴۹۷۱ مراجعه نمایند. بدیهی است که شرکت و مدیران تصفیه در مورد هرگونه ادعای احتمالی که خارج از مهلت فوق به شرکت منعکس گردد، مسئولیتی نخواهد داشت.
ومن‌الله التوفیق
مدیران تصفیه شرکت سپیدار نگار تین (سهامی خاص) در حال تصفیه
حسین حاجی‌قاضی طهرانی و سجاد دارابی

اصلاحیه مناقصه
به شماره فراخوان ۲۰۰۲۰۰۵۶۸۲۰۰۰۰۴۱

پیرو آگهی مناقصه مندرج در این روزنامه با موضوع: انجام خدمات لایروبی مکانیزه خطوط دفع آب‌های سطحی بندرماهشهر و شهرک‌های تابعه، تاریخ اسناد به شرح ذیل تغییر می‌یابد:
تاریخ توزیع اسناد: ۱۴۰۲/۰۶/۰۷ لغایت ۱۴۰۲/۰۶/۱۳
تاریخ تحویل پاکت‌ها: تا ساعت ۸:۰۰ مورخ ۱۴۰۲/۰۶/۲۶
تاریخ بازگشایی پاکت‌ها: ساعت ۱۲:۰۰ مورخ ۱۴۰۲/۰۶/۲۶
حسین صفری
شهردار بندرماهشهر

آگهی دعوت شرکت رنگین نقش سیمین (سهامی خاص) به شماره ثبت ۱۸۸۶، شناسه ملی ۱۰۹۸۰۱۸۴۷۲۸

بدینوسیله از کلیه سهامداران محترم شرکت رنگین نقش سیمین دعوت می‌گردد که رأس ساعت ۱۲ ظهر روز ۱۴۰۲/۰۶/۳۰ جهت شرکت در جلسه مجمع عمومی عادی به‌طور فوق‌العاده که در محل دفتر مرکزی شرکت تشکیل می‌گردد حضور بهم رسانند.
دستور جلسه مجمع عمومی عادی بطور فوق‌العاده: ۱. انتخاب اعضای هیأت مدیره به مدت ۲ سال ۲. تعیین روزنامه کثیرالانتشار ۳. اتخاذ هرگونه تصمیمی که در صلاحیت مجمع عمومی عادی بطور فوق‌العاده می‌باشد.
هیأت مدیره

آگهی دعوت به مجمع عمومی عادی بطور فوق‌العاده شرکت مهندسین مشاور صنعت و مدیریت ایران (سهامی خاص) به شماره ثبت ۴۳۰۸۰ و شناسه ملی ۱۰۱۰۰۸۸۴۴۴۴

از کلیه سهامداران شرکت مهندسین مشاور صنعت و مدیریت ایران (سهامی خاص) با شناسه ملی ۱۰۱۰۰۸۸۴۴۴۴ و شماره ثبت ۴۳۰۸۰ و یا نمایندگان قانونی آنها دعوت به عمل می‌آید تا در جلسه مجمع عمومی عادی بطور فوق‌العاده که رأس ساعت ۹ صبح روز دوشنبه مورخ ۱۴۰۲/۰۶/۲۷ در مرکز اصلی شرکت واقع در تهران، خیابان قائم‌مقام فراهانی، پلاک ۱۱۴، طبقه ۲، واحد ۱۱ تشکیل می‌گردد حضور به هم برسانند.
دستور و موضوع جلسه: ۱) انتخاب اعضای هیئت مدیره
هیأت مدیره

«آگهی مرحله دوم مزایده عمومی اجاره ترمینال بین شهری»

شهرداری چمران در نظر دارد به استناد مجوز شورای محترم اسلامی شهر چمران (ابلاغ مصوبه به شماره ۶/۴۰/ش مورخ ۱۴۰۲/۸/۱۶ مربوط به مصوبه اول از جلسه مورخ ۱۴۰۲/۰۲/۰۹ در خصوص لایحه شماره ۰۲/۱۳۱۰ مورخ ۱۴۰۲/۰۲/۰۵) و با رعایت آیین نامه‌ی مالی شهرداری ها و همچنین مصوبه هیأت وزیران به شماره ۵۰۰۴۸/ت۶۱۱۷۹هـ مورخ ۱۴۰۲/۰۳/۲۴ مزایده عمومی مرحله دوم اجاره ترمینال بین شهری به متراژ ۶۵۰۰ مترمربع به بخش خصوصی به مدت دو سال شمسی را با برآورد اولیه اجاره بهاء ماهانه به مبلغ ۴۰/۰۰۰/۰۰۰ ریال طبق نظریه کارشناس رسمی دادگستری، با مشخصات و جزئیات مندرج در اسناد مزایده را از طریق سامانه ستاد به آدرس www.setadiran.ir به صورت الکترونیکی برگزار نماید.
لذا از کلیه متقاضیان واجد شرایط دعوت بعمل می آید جهت دریافت اسناد مزایده عمومی به سامانه مذکور مراجعه نمایند.
۱ - زمان دریافت اسناد: از روز چهارشنبه مورخ ۱۴۰۲/۰۶/۰۸ ساعت ۸ صبح لغایت روز پنجشنبه مورخ ۱۴۰۲/۰۶/۱۶ ساعت ۱۶ بعدازظهر
۲ - زمان بازدید: از روز چهارشنبه مورخ ۱۴۰۲/۰۶/۰۸ لغایت روز یک شنبه مورخ ۱۴۰۲/۰۶/۲۶ ساعت ۸ صبح لغایت ۱۲ ظهر
۳ - مدارک مورد نیاز جهت دریافت اسناد: فیش واریزی به مبلغ ۱,۵۰۰,۰۰۰ ریال به حساب فراگیر ۰۱۰۲۶۲۵۰۶۱۰۰۳ نزد بانک صادرات به نام شهرداری چمران.
۴ - واجدین شرایط شرکت در مزایده: اشخاص حقیقی یا حقوقی که دارای مجوز فعالیت از سوی ارگانهای ذیربط و اتحادیه‌های مربوطه باشند.
۵ - زمان تحویل پیشنهادها: حداکثر تا پایان وقت اداری روز یک‌شنبه مورخ ۱۴۰۲/۰۶/۲۶
- توضیح: زمان تحویل فیزیکی پاکت الف (ضمانتنامه) تا پایان وقت اداری روز یکشنبه مورخ ۱۴۰۲/۰۶/۲۶ می‌باشد و زمان نهایی جهت بارگذاری پاکات الف، ب و ج (پاکت ج: صرفاً درج قیمت پیشنهادی) در سامانه ستاد نیز ساعت۱۶ همان روز یک‌شنبه مورخ ۱۴۰۲/۰۶/۲۶می‌باشد.
۶ - محل برگزاری مزایده: دفتر شهردار چمران
۷ - زمان بازگشایی پاکات: روز دوشنبه مورخ ۱۴۰۲/۰۶/۲۷ ساعت ۱۰ صبح.
شرایط عمومی و توضیحات برگزاری مزایده
ضمناً رعایت موارد ذیل الزامی می‌باشد:
۱ - برگزاری مزایده صرفاً از طریق سامانه تدارکات الکترونیکی دولت می‌باشد و کلیه مراحل فرآیند مزایده شامل خرید و دریافت اسناد مزایده، پرداخت تضمین شرکت در مزایده (ودیعه)، ارسال پیشنهاد قیمت و اطلاع از وضعیت برنده بودن مزایده‌گران محترم از این طریق امکان پذیر می‌باشد.
۲ - کلیه اطلاعات موارد اجاره شامل مشخصات، شرایط و نحوه اجاره، در برد اعلان عمومی سامانه مزایده قابل مشاهده و بررسی و انتخاب می‌باشد.
۳ - متقاضیان شرکت در مزایده در صورت عدم عضویت در سامانه، نسبت به ثبت نام و دریافت گواهی امضای الکترونیکی (توکن) اقدام لازم را به عمل آورند.
حسین قمری
شهردار چمران

اداره آموزش و پرورش منطقه ۸

درنظردارد اجاره مغازه ذیل را ازطریق مزایده عمومی و با جزئیات مندرج دراسنادمزایده با بهره گیری ازسامانه تدارکات الکترونیکی دولت (WWW.SETADIRAN.IR) به صورت الکترونیکی واگذار نماید.
مزایده آشپزخانه اداری به شماره ۵۰۰۲۰۳۰۵۷۶۰۰۰۰۲۱
مهلت بازدید: از تاریخ ۱۴۰۲/۰۶/۱۲ تا تاریخ ۱۴۰۲/۰۶/۱۹ از ساعت۸ تا ۱۱صبح
مهلت دریافت اسناد:تا تاریخ ۱۴۰۲/۰۶/۱۶ ساعت۱۹
مهلت ارائه پیشنهاد: از تاریخ ۱۴۰۲/۰۶/۱۲ ساعت ۸ تا ۱۴۰۲/۰۶/۲۷ تاساعت ۱۵
زمان بازگشایی:تاریخ ۱۴۰۲/۰۶/۲۸ تاساعت۸
زمان اعلام به برنده:تاریخ ۱۴۰۲/۰۶/۲۹ ساعت۱۰:۰۰
شرایط عمومی و توضیحات برگزاری مزایده دستگاه اجرایی
*ضمنا رعایت موارد ذیل الزامی است.
۱ - برگزاری مزایده صرفا ازطریق سامانه تدارکات الکترونیکی دولت میباشد و کلیه مراحل فرآیند مزایده شامل خرید و دریافت اسناد مزایده (درصورت وجود هزینه مربوطه)
پرداخت تضمین شرکت درمزایده (ودیعه) ارسال پیشنهاد قیمت و اطلاع ازوضعیت برنده بودن مزایده گران محترم از این طریق امکان پذیرمیباشد.
۲ - کلیه اطلاعات موارد اجاره شامل مشخصات شرایط و نحوه اجاره دربرد اعلان عمومی سامانه مزایده قابل مشاهده بررسی و انتخاب میباشد.
۳ - علاقه مندان به شرکت درمزایده می بایست جهت ثبت نام و دریافت گواهی الکترونیکی(توکن) با شماره های ذیل تماس حاصل نمایند.
مرکزپشتیبانی وراهبری سامانه ۱۴۵۶ - ۰۲۱
اطلاعات تماس دفاترثبت نام استان ها درسایت سامانه (WWW.SETADIRAN.IR) بخش ثبت نام (پروفایل مزایده گر)موجود است.

آگهی دعوت از بستانکاران شرکت جهان متاع (سهامی خاصی) -نوبت سوم به شماره ثبت ۲۸۹۳ و شناسه ملی ۱۰۱۰۰۲۰۱۰۱۴

در اجرای ماده ۲۲۵ اصلاحیه قانون تجارت از کلیه بستانکاران شرکت جهان متاع در حال تصفیه (سهامی خاص) به شماره ثبت ۲۸۹۳ و شناسه ملی ۱۰۱۰۰۲۰۱۰۱۴ که آگهی انحلال آن در صفحه ۶۶ روزنامه رسمی کشور به شماره ۲۲۷۸۹ مورخ ۱۴۰۲/۰۳/۳۰ درج گردیده است دعوت به عمل می‌آید تا ظرف مدت حداکثر ۶ماه از تاریخ انتشار آگهی نوبت اول با ارائه مدارک مثبته ادعای خود به مدیر تصفیه بابک عنایتی به شماره همراه ۰۹۳۵۹۹۸۹۹۲۵ مستقر در آدرس تهران،میدان تجریش،خیابان دربند،خیابان گلابدره،بن بست کاوه پلاک ۴،واحد۵ کد پستی ۱۹۷۳۶۵۳۴۵۳.بدیهی است شرکت و مدیر تصفیه در مورد هرگونه ادعای احتمالی که خارج از مدت فوق به شرکت منعکس گردد مسئولیتی نخواهد داشت.
مدیر تصفیه شرکت جهان متاع (سهامی خاص)
در حال تصفیه ـ بابک عنایتی

آگهی مرحله دوم خرید، نصب، راه اندازی، بهره برداری و نگهداری از سامانه دوربین ترافیکی ثبت تخلفات وسایل نقلیه در سطح شهر چمران
نوبت دوم

شهرداری چمران در نظر دارد به استناد ابلاغ مصوبه به شماره ۶/۴۰۶/ش مورخ ۱۴۰۱/۱۲/۱۸ و با رعایت آیین‌نامه مالی شهرداری‌ها، مناقصه عمومی مرحله دوم خرید، نصب، راه اندازی، بهره برداری و نگهداری از سامانه دوربین ترافیکی ثبت تخلفات وسایل نقلیه در سطح شهر چمران به شماره سیستمی ۲۰۰۲۰۹۵۱۴۱۰۰۰۰۱۱ را به مدت دو ماه شمسی و تا مبلغ کل ۴۳,۹۶۱,۴۶۰,۰۰۰ ریال از محل بودجه جاری شهرداری برگزار نماید. لذا از کلیه شرکتهای واجد شرایط دعوت بعمل می‌آید جهت دریافت اسناد مناقصه عمومی به سامانه ستاد به آدرس www.setadiran.ir مراجعه نمایند.
موضوع: مناقصه عمومی مرحله دوم خرید، نصب، راه اندازی، بهره برداری و نگهداری از سامانه دوربین ترافیکی ثبت تخلفات وسایل نقلیه در سطح شهر چمران
۱ - زمان دریافت اسناد: از روز شنبه مورخ ۱۴۰۲/۰۶/۱۱ ساعت ۱۶ بعدازظهر لغایت روز شنبه مورخ ۱۴۰۲/۰۶/۱۸ ساعت ۱۶ بعدازظهر.
۲ - محل دریافت اسناد: از طریق سامانه ستاد به آدرس www.setadiran.ir
۳ - مدارک مورد نیاز جهت دریافت اسناد:
الف) فیش واریزی به مبلغ ۲,۰۰۰,۰۰۰ ریال به حساب فراگیر ۰۱۰۲۶۲۵۰۶۱۰۰۳ نزد بانک صادرات به نام شهرداری چمران ب) مهر شرکت ج) رونوشت گواهینامه تأیید صلاحیت پیمانکاری د) ارائه رونوشت آگهی آخرین تغییرات شرکت
۴ - زمان تحویل پیشنهادها: حداکثر تا پایان وقت اداری روز سه‌شنبه مورخ ۱۴۰۲/۰۶/۲۸
۵ - محل برگزاری مناقصه عمومی: شهرداری چمران- دفتر شهردار
۶ - زمان بازگشایی پاکات: روز چهارشنبه مورخ ۱۴۰۲/۰۶/۲۹ ساعت ۱۰ صبح
توضیح: به پیشنهادهای ارائه شده به صورت ناقص، مشروط، نامفهوم، مخدوش، فاقد تضمین و همچنین پیشنهادهایی که پس از انقضا مهلت تعیین شده در آگهی مناقصه عمومی وصول شود ترتیب اثر داده نخواهد شد.
۷ - تضمین شرکت در مناقصه عمومی: شرکت کنندگان می‌بایست جهت شرکت در مناقصه عمومی، ۵٪ از برآورد اولیه به مبلغ ۲,۱۹۸,۰۷۳,۰۰۰ ریال را به صورت ضمانتنامه بانکی در پاکات الف قرارداده و همزمان با سایر پاکات تحویل نمایند.
تبصره: ضمانت نامه بانکی بابت شرکت در مناقصه به یکی از صورت های گفته شده ذیل صورت می پذیرد:
- ضمانت نامه بانکی صادر شده به نفع کارفرما
- ضمانت نامه صادر شده از سوی مؤسسات اعتباری غیر بانکی که دارای مجوز لازم از طرف بانک مرکزی جمهوری اسلامی ایران هستند .
- واریز وجه نقد به شماره حساب ۰۱۰۲۶۲۵۰۶۹۰۰۹ به نام شهرداری چمران به شناسه ملی ۱۴۰۰۰۱۶۷۵۸۶ توسط مناقصه‌گر بهمراه یک برگ فتوکپی از ضمانت نامه یا فیش واریزی تهیه می گردد.
۸ - شهرداری در رد یا قبول هر یک از پیشنهادات مختار است.
۹ - در زمان عقد قرارداد بر اساس آیین‌نامه مالی شهرداری‌ها، معادل ۱۰٪ کل مبلغ مورد پیمان، ضمانتنامه تعهد انجام کار از پیمانکار اخذ خواهد شد که می‌بایست تا شش ماه پس از پایان قرارداد معتبر باشد.
۱۰ - متقاضیان می‌توانند جهت کسب اطلاعات بیشتر با شماره تلفن ۰۶۱۵۲۴۲۱۲۲۵ تماس بگیرند.
۱۱ - اعتبار پروژه از محل بودجه جاری شهرداری چمران می‌باشد.
۱۲ - سایر شرایط، اطلاعات و جزئیات مربوطه در اسناد مناقصه درج شده در سامانه ستاد مندرج می‌باشد.
آدرس: استان خوزستان- شهرستان بندرماهشهر- شهر چمران- ساختمان مرکزی شهرداری چمران
توجه: کلیه مراحل برگزاری فراخوان از دریافت و تحویل اسناد فراخوان تا بازگشایی پاکت‌ها از طریق درگاه سامانه تدارکات الکترونیکی دولت (ستاد) به آدرس www.setadiran.ir انجام خواهد شد.
توجه: متقاضیان شرکت در فراخوان در صورت عدم عضویت در سامانه، نسبت به ثبت نام و دریافت گواهی امضای الکترونیکی (به صورت برخط) برای کلیه صاحبان امضای مجاز و مهر سازمانی اقدام لازم را به عمل آورند.
حسین قمری
شهردار چمران

آگهی مناقصه عمومی (نوبت دوم)

شهرداری شهریار در نظر دارد به استناد مصوبه شماره ۱۷۶۸ مورخ ۱۴۰۱/۱۲/۲۵ شورای اسلامی شهرمناقصه عمومی (تکمیل فاز اول مدرسه شهرک وائین در پلاک ثبتی ۴۸/۱۳۶۴۰قطعه ۳) با مبلغ برآورد ۹۷/۵۸۸/۲۲۷/۷۷۹ریال با شماره فراخوان ۲۰۰۲۰۹۳۸۹۷۰۰۰۰۹۴در سامانه نسبت به انتخاب پیمانکار اقدام نماید .لذا از متقاضیان واجد شرایط دعوت بعمل می آید جهت دریافت اسناد مناقصه به شرح ذیل تا ارائه پیشنهاد مناقصه گران و بازگشایی پاکت ها از طریق درگاه سامانه تدارکات الکترونیکی دولت (ستاد)به آدرس www.setadiran.ir مراجعه نمایند.
۱ - مبلغ سپرده شرکت درمناقصه ۴/۸۸۰/۰۰۰/۰۰۰ریال می باشد. سپرده نفرات اول و دوم مناقصه تا زمان انجام معامله و قرارداد مسترد نخواهد شد. (سپرده بصورت واریز نقدی به حساب سپرده اشخاص شهرداری و یا ضمانت نامه بانکی)
۲ - سایر اطلاعات وجزییات مربوط به واگذاری در اسناد مناقصه درج گردیده است.
۳ - شهرداری در رد یا قبول پیشنهادات مختار است.
۴ - هزینه درج آگهی برعهده برنده مناقصه می باشد.
۵ - متقاضیان میبایست دارای حداقل رتبه ۵ در رشته ابنیه و رتبه ۵ در رشته تاسیسات از سازمان برنامه و بودجه کشور باشند .
۶ - مهلت دریافت اسناد مناقصه از تاریخ ۱۴۰۲/۰۶/۰۸تا تاریخ ۱۴۰۲/۰۶/۱۶ساعت ۱۳از سامانه تدارکات الکترو نیکی دولت .
۷ - مهلت ارائه پیشنهادات تاساعت ۱۳مورخ ۱۴۰۲/۰۶/۲۶در سامانه تدارکات الکترونیکی دولت.
۸ - زمان بازگشایی پاکت ها : ساعت ۱۴/۳۰مورخ ۱۴۰۲/۰۶/۲۷در محل شهریار - میدان نماز - جنب پایانه ۲۲ بهمن - شهرداری شهریار
چاپ نوبت اول: ۱۴۰۲/۰۶/۰۸ چاپ نوبت دوم: ۱۴۰۲/۰۶/۱۴
علی ملکی - شهردار شهریار

آگهی دعوت مجمع عمومی نوبت دوم شرکت تعاونی مصرف کارکنان دادگستری شهید اصغر رئیس اسماعیلی
تاریخ انتشار: ۱۴۰۲/۶/۱۴ شماره ثبت: ۳۲۹۲

بدینوسیله از کلیه اعضا محترم شرکت تعاونی مصرف کارکنان دادگستری دعوت می‌شود تا در مجمع عمومی نوبت دوم که در رأس ساعت ۱۰ روز چهارشنبه مورخ ۱۴۰۲/۰۷/۰۵ در محل نمازخانه مسجد ثارالله واقع در انتهای کارگر شمالی میدان خسرو سینایی شهرک والفجر خیابان نهم مسجد ثارالله تشکیل می‌گردد حضور بهم رسانند. توجه، در صورتی که هر یک از اعضا نتوانند در مجمع فوق حضور یابند می‌توانند استفاده از حق خود را برای حضور و اعمال رأی در مجمع عمومی به یک نماینده تام‌الاختیار واگذار کنند تعداد آراء وکالتی هر عضو حداکثر سه رأی و هر شخص غیرعضو تنها یک رأی خواهد بود. لازم به ذکر است تایید نماینده تام‌الاختیار با اعضای هیئت مدیره تعاونی خواهد بود. بدین‌منظور عضو متقاضی اعطای نمایندگی باید حداکثر ظرف ۱۰ روز انتشار این آگهی همراه نماینده خود با در دست داشتن مدرک موید عضویت در تعاونی و کارت شناسایی معتبر در محل دفتر شرکت تعاونی حاضر تا پس از احراز هویت طرفین عضویت متقاضی و اهلیت نماینده، برگه نمایندگی مربوطه توسط مقام مذکور تایید تا برگه ورود به مجمع برای نمایندگی صادر گردد. داوطلبان سمت‌های هیئت مدیره و بازرسی موظفند حداکثر ظرف یک هفته از انتشار آگهی دعوت، فرم داوطلبی را تکمیل و تحویل تعاونی نمایند. ضمناً یادآوری می‌شود تصمیمات و مصوبات مجمع عمومی در صورت رسمیت یافتن و عدم مغایرت با ضوابط قانونی برای کلیه اعضا اعم از غایب و مخالف و حاضر نافذ و معتبر خواهد بود.
دستور جلسه:
۱ - استماع گزارش هیئت مدیره و بازرس و بازرسان
۲ - رسیدگی و اتخاذ تصمیم در خصوص صورتهای مالی سالهای ۱۴۰۱، ۱۴۰۰، ۹۹، ۹

رئیس دانشگاه علوم پزشکی گیلان خبر داد:

حمایت بیمه‌ای از چهار هزار نفر زوج نابارور گیلانی

رشت- خبرنگار روزنامه جمهوری اسلامی: رئیس دانشگاه علوم پزشکی گیلان با اشاره به شناسایی و حمایت بیمه‌ای از چهار هزار نفر زوج نابارور در استان، گفت: باید در قالب یک طرح پژوهشی و تحقیقاتی نتایج حمایت بیمه‌ای و درمانی از زوج‌های نابارور مشخص و دقیقاً تحلیل شود. دکتر آشوبی، در سیزدهمین نشست قرارگاه دانشگاهی جوانی جمعیت و حمایت از خانواده گیلان با اشاره به کاهش موالید در گیلان، اظهار کرد: تعداد موالید در گیلان در نیمه نخست امسال در مقایسه با سال گذشته، کاهش داشته است.وی با بیان اینکه شیب کاهش جمعیت در گیلان در مقایسه با سال‌های اخیر ملایم‌تر شده، افزود: از سال ۱۴۰۰ تا ۱۴۰۱ شیب کاهش موالید در استان گیلان ۱۰ درصد اما این شیب در سال منتهی به سال ۱۴۰۲ در مدت مشابه به حدود ۶ درصد رسیده است.رئیس دانشگاه علوم پزشکی گیلان با اشاره به شناسایی و حمایت بیمه‌ای از چهار هزار نفر زوج نابارور در استان، گفت: باید در قالب یک طرح پژوهشی و تحقیقاتی نتایج حمایت بیمه‌ای و درمانی از زوج‌های نابارور مشخص و دقیقاً تحلیل شود.آشوبی بر لزوم تهیه محتوای آموزشی و ترویجی با مضمون جوانی جمعیت و حمایت از خانواده تأکید کرد و گفت: باید از ظرفیت همه رسانه‌ها در جهت حفظ و صیانت از جمعیت کشور بهره گرفت.وی بر ضرورت تأمین تجهیزات مرتبط با فرزندآوری تأکید کرد و افزود: یکی از الزامات حمایتی دانشگاه و نظام سلامت پیرامون جوانی جمعیت و حمایت از خانواده، تأمین ملزومات و تجهیزات تصویربرداری و تشخیصی است که خوشبختانه این مهم تا حد مطلوبی فراهم است.

آغازعملیات پیاده راه‌سازی خیابان محمدآباد قرچک

قرچک- خبرنگار روزنامه جمهوری اسلامی: شهردار قرچک گفت: در جهت رفاه حال شهروندان، عملیات پیاده راه‌سازی خیابان محمدآباد قرچک با اعتبار ۱۰ میلیارد تومان به‌زودی آغاز می‌شود.

خرمی شریف اظهار کرد: خیابان محمدآباد با توجه به سابقه تاریخی و نقشی که این خیابان به عهده دارد یکی از نقاط بسیار مهم است بر همین اساس نیاز به یک طرح ساماندهی و پیاده راه‌سازی مدنظر مدیریت شهری قرار گرفت.

وی بابیان اینکه این طرح تا ابتدای مهدیه ۱۸ اجرا خواهد شد، اظهار کرد: جهت اجرای این طرح جلسات متعددی برگزار شد و همه جنبه‌ها مورد بررسی قرار گرفت که به‌زودی طرح پیاده راه‌سازی خیابان محمدآباد آغاز می‌شود.

شهردار قرچک افزود: از دیگر اهداف تبدیل کردن خیابان محمدآباد به پیاده راه، توسعه فضای عمومی شهری تسهیل در رفت‌وآمد عابران و ایجاد رفاه برای شهروندان این خیابان قدیمی است.

وی گفت: طبق وعده‌هایی که داده بودیم، طرح ساماندهی کوچه مهدیه یک نیز سال گذشته به طول تقریبی ۲ هزار مترمربع بااعتبار تقریبی یک میلیارد و ۲۰۰ میلیون تومان اجرا شد.

معاون شهرسازی و معماری شهرداری اصفهان خبر داد:

دسترسی به سیاست‌گذاری طرح‌های عمرانی اصفهان در سامانه «رصا» پس از ۲۰ سال

اصفهان- خبرنگار روزنامه جمهوری اسلامی: معاون شهرسازی و معماری شهرداری اصفهان گفت: مصوبات طرح‌های عمرانی ۱۴ سال گذشته پس از ۲۰ سال در سامانه رصا بارگذاری شده است.

مهدویان اظهار داشت: خروجی برگزاری جلسات شورای سیاست‌گذاری و کمیسیون بررسی طرح‌های عمرانی در شهرداری اصفهان که چهارشنبه هر هفته با حضور اعضای شورای اسلامی شهر و کمیسیون مذکور همزمان با شورای برنامه‌ریزی و سیاست‌گذاری طرح‌های عمرانی به‌صورت هفتگی در محل معاونت شهرسازی و معماری برگزار می‌شود، گردآوری و قابل رصد شده است.

او افزود: تاکنون از مجموع ۲ هزار و ۴۱۶ دستورجلسه پرداخته شده، یک هزار و ۶۰۱ صورت‌جلسه به‌صورت برخط در دسترس مدیران است و مدیران شهرداری به خروجی ۱۴ سال برگزاری این جلسات از سال‌های ۱۳۸۹ تا ۱۴۰۲ دسترسی دارند.معاون شهرسازی و معماری شهرداری اصفهان ادامه داد: تاکنون ۳۴۹ جلسه شورای برنامه‌ریزی و سیاست‌گذاری طرح‌های عمرانی و ۳۴۴ جلسه کمیسیون بررسی و تصویب طرح‌های عمرانی در شهرداری اصفهان تشکیل و در مجموع ۲ هزار و ۴۱۶ دستور جلسه در این جلسات مطرح شده است.

به گفته او، از طرح‌های شاخصی که در شورای سیاست‌گذاری و کمیسیون بررسی و تصویب طرح‌ها مطرح شده است، می‌توان به طرح پل‌ها، معابر، فضاهای سبز، حلقه‌های ترافیکی و پایانه‌ها اشاره کرد.مهدویان با تأکید بر اهمیت تشکیل بانک مصوبات شورا و کمیسیون که بخشی از حافظه تاریخی سیاست‌گذاری و تصمیم‌گیری در شهرداری اصفهان طی ۲۰ سال گذشته است، ادامه داد: دسترسی آسان و سریع به‌صورت بر خط، داشبورد مصوبات شورای سیاست‌گذاری و کمیسیون بررسی و تصویب طرح‌ها راه‌اندازی شد.

او افزود: این سامانه دارای قابلیت جست‌وجو براساس تاریخ، عنوان، نوع جلسه و مصوبات است، همچنین تصویر تمام مصوبات در این سامانه قابلیت مشاهده و دانلود دارد که مدیران شهری را از مراجعه به سایر اشخاص جهت اطلاع از مصوبات بی‌نیاز می‌کند.

مدیر کل فرهنگ و ارشاد اسلامی استان:

مشکلات و تهدیدهای صنعت چاپ در استان اردبیل باید برطرف شود

اردبیل -خبرنگار روزنامه جمهوری اسلامی: اردبیل بعنوان یکی از شهرهای متمدن دنیا درزمینه صنعت چاپ پیشینه غنی و تاریخی دارد.امیر رجبی مدیر کل فرهنگ و ارشاد اسلامی استان اردبیل در دهمین جشنواره صنعت چاپ که همزمان با ۱۱ شهریور روز صنعت چاپ در سالن موزه شهرداری اردبیل برگزار شده بود ضمن اعلام این خبر، ارزش و اهمیت صنعت چاپ را تشریح کرد گفت: این صنعت علاوه بر آثار مستقیم در تمدن بشری،بستر ساز سایر فعالیت‌های فرهنگی تمدن ساز است چنانکه می‌بینیم بعد از اختراع دستگاه چاپ تحولات عظیمی در حوزه فرهنگ و رونق کتاب ایجاد شد به طوری که نسبت به دوره قبل از آن این تحول چشمگیر قابل مقایسه نیست.وی با اشاره به اینکه تاریخ صنعت چاپ در هر منطقه سند پیشرفت آن منطقه تلقی می‌شود گفت: تاریخ دیرین صنعت چاپ در استان اردبیل کتاب‌سازی وصنایع مرتبط نظیر جلدسازی و صحافی رانیز رونق داده و براساس شواهد تاریخی در دوره صفویه صنعت چاپ دراردبیل پیشرفت چشمگیر داشت و در دوره مشروطه نیز چاپخانه‌های متعددی در این شهر دایر بوده است وتدوین تاریخ کتابخانه‌های اردبیل نیز موید پیشینه دیگری از صنعت چاپ در این استان است.مدیر کل فرهنگ واراد اسلامی اردبیل مشلات کنون صنعت چاپ در استان اردبیل را برشمرد وگفت: باید با هم‌اندیشی و همفکری موانع، مشکلات و تهدیدهای سرراه این صنعت را برطرف و نقاط قوت صنعت چاپ را تقویت کنیم. وی افزود: اهالی فکر دراین زمینه با ارائه طرح وایده برای توسعه و رونق هر چه بیشتراین صنعت و حرفه ما را یاری کنند تا بتوانیم گام‌های مؤثری برداریم.در ادامه مراسم هاشم اروج زاده مدیر چاپخانه شیران نگار و از پیشکسوتان صنعت چاپ این استان نیز گفت: دنیا بسیاری از تحولات خود رامدیون این صنعت است و چاپ در هنر، فرهنگ و صنعت تأثیرگذار است و متأسفانه نامحرم‌هایی وارد این عرصه شده و این صنعت را تضعیف می‌کنند باید با آن نامحرم‌ها عادلانه و آگاهانه مقابله کنیم و تشکیل تعاونی چاپخانه‌داران اردبیل برای هم افزایی هر چه بیشتر و رونق مضاعف این صنعت دراستان، ضروری به نظر می‌رسد. حیدر محمدیان نویسنده و پژوهشگر برگزیده این جشنواره نیز دراین مراسم در مورد مراحل تألیف اثر خودش گفت: کتاب "صحاف خانه سرای حاج احمد" رادرباره احوالات و فعالیت‌های سه نسل صحاف اردبیلی تدوین کرده‌ام و چنین خانواده‌ای که سه نسل در یک رشته هنری یا فرهنگی خدمات ارایه کرده باشند،نظیر نداردودر این کتاب به تاریخ صحافی و مجلدسازی در اردبیل پرداخته ام، از شهروندان فرهنگ دوست که اشیا و اقلام تاریخی و ارزنده خود را به موزه عمارت شهرداری سپرده و باعث غنای این گنجینه ارزشمند می‌شوند، بخصوص آقای میرصحبت حسینی سرپرست و خبرنگار روزنامه جمهوری اسلامی که دوربین عکاسی و واکمن خبری دوران جبهه و جنگ خود را اهدا نموده قدردانی ویژه دارم.درپایان این مراسم از پیشکسوتان و فعالان عرصه چاپ استان تجلیل و قدردانی شد.

کسب بالاترین رتبه اعتباری ایران توسط شرکت پلیمر آریاساسول برای سومین سال متوالی

بوشهر- خبرنگار روزنامه جمهوری اسلامی: شرکت پلیمر آریاساسول موفق شد برای سومین سال پیاپی رتبه اعتبار AA به‌عنوان بالاترین رتبه اعتباری ایران را کسب کند و معتبرترین شرکت ایران در این رتبه‌بندی باقی ماند.کمیته رتبه‌بندی اعتباری شرکت رتبه‌بندی پایا در دو سال گذشته رتبه اعتباری بلند مدت AA، را به شرکت آریا ساسول تخصیص داده بود که براساس بازنگری صورت گرفته، رتبه اعتباری بلندمدت AA دوباره مورد تأیید قرار گرفت و این شرکت همچنان بالاترین رتبه اعتباری شرکت‌های ایرانی را در اختیار دارد، این شرکت توانسته برای چهارمین سال پیاپی بالاترین رتبه اعتباری را کسب کند.براساس این گزارش، شرکت رتبه‌بندی اعتباری «پایا» براساس بررسی داده‌های کمی، شامل صورت‌های مالی حسابرسی شده، نسبت‌های مالی مستخرج از آن، همچنین ویژگی‌های کیفی شامل ارزیابی‌های مربوط به فعالیت‌های شرکت، وضعیت حاکمیت شرکتی، محیط عملیاتی، تأمین مالی، وضعیت طرح‌ها، همچنین تحلیل فضای کلان اقتصادی، کسب و کار و صنعت مربوطه، رتبه اعتباری بلند مدت AA با دورنمای با ثبات و رتبه اعتباری کوتاه مدت A۱+ را به شرکت پلیمر آریا ساسول (سهامی عام) تخصیص داد.کمیته رتبه‌بندی اعتباری شرکت رتبه‌بندی اعتباری پایا در سال ۱۳۹۹ رتبه اعتباری بلندمدت AA- را به شرکت پلیمر آریا ساسول (سهامی عام) تخصیص داده بود. براساس بازنگری صورت گرفته، رتبه بلندمدت شرکت در سال ۱۴۰۰ به AA ارتقا یافت و در سال‌های ۱۴۰۱ و ۱۴۰۲ نیز این رتبه مجدداً مورد تأیید قرار گرفت. در این طبقه از رتبه اعتباری بلندمدت، ظرفیت ایفای تعهدات مالی در سطح بسیار بالاست. همچنین دورنمای رتبه اعتباری «پایا» اظهارنظر در مورد مسیر احتمالی رتبه اعتباری در میان‌مدت است. دورنمای باثبات بدین معنی است که احتمالاً رتبه اعتباری در آینده قابل پیش‌بینی تغییر نخواهد کرد که حکایت از ثبات سرمایه‌گذاری و به تصویر کشیدن دورنمای مثبت برای سهامداران آریا دارد.

تدارک ویژه بارگاه منور رضوی برای زائران غیرایرانی دهه آخر صفر

مشهد-خبرنگار روزنامه جمهوری اسلامی: مدیریت زائرین غیرایرانی آستان قدس رضوی همزمان با فرا رسیدن دهه آخر ماه صفر ویژه برنامه‌های متنوعی را برای مخاطبان غیر ایرانی در حرم مطهر رضوی تدارک و پیش‌بینی کرده است.، مدیریت زائرین غیرایرانی آستان قدس رضوی امسال نیز همانند سال‌های گذشته در ایام دهه پایانی ماه صفر میزبان زائرانی از کشورهای عرب و اردو زبان است و از همین رو برنامه‌های متعددی را ویژه این گروه از زائران در بارگاه منور رضوی برگزار می‌کند.این مدیریت در نظر دارد مصادف با ایام آخر ماه صفر، مراسم ویژه زائران عرب زبان را با حضور اساتید مطرح جهان اسلام در دو نوبت ظهر و عصر در رواق دارالمرحمه و صحن غدیر برگزار کند.بر این اساس از ۱۵ تا ۲۵ شهریور مصادف با ۲۰ تا ۳۰ صفر صحن غدیر (شب) و رواق دارالمرحمه (ظهر) میزبان زائران عرب زبان است و حجج‌اسلام والمسلمین محمد الساعدی، هاشم الحیدری از عراق و اسد القصیر از لبنان سخنرانان این مراسم هستند. همچنین بخش غرب آسیا امور زائران غیرایرانی حرم مطهر رضوی در ایام دهه آخر صفر، در نظر دارد با دعوت از سخنرانان و مداحان مشهور جهت ارتقای سطح فرهنگی، دانش و معارف شیعی این عزیزان جلسات سخنرانی، مرثیه‌سرایی و سینه زنی و سایر امور فرهنگی مرتبط را برگزار کند، این برنامه‌ها از چهارشنبه ۱۵ شهریور تا ۲۵ شهریور (۲۰ صفر تا ۳۰ صفر) همه روزه از ساعت ۱۷ در رواق دارالرحمه حرم مطهر رضوی برگزار می‌شود.مصادف با ایام حزین و اندوه رحلت پیامبر بزرگوار اسلام(ص) و شهادت امام رضا(ع) و امام حسن(ع)، مراسم عزاداری با سبک خاص با حضور مداحان مطرح عرب زبان برگزار می‌شود، در این سبک مداح با حضور بر روی چهار پایه و حلقه زدن زائران دور مداح و سپس سینه زنی شور خاصی به مراسم خواهد داد. اهتزاز علم و بیرق‌های بزرگ در بین جمعیت بر عظمت مراسم خواهد افزود.این اجتماع عظیم ۲۰ و ۲۱ شهریورماه مصادف با ۲۵ و ۲۶ صفر در صحن غدیر حرم مطهر رضوی پس از نماز مغرب و عشاء برگزار خواهد شد.

تأکید استاندار همدان بر خودداری دستگاه‌های اجرایی از موازی‌کاری

همدان-خبرنگار روزنامه جمهوری اسلامی: استاندار همدان بر ضرورت خودداری دستگاه‌های اجرایی از موازی کاری تأکید کرد. علیرضا قاسمی‌فرزاد در جلسه شورای برنامه‌ریزی و توسعه استان همدان با اشاره به مزایای مدیریت دانش گفت: رشد و توسعه فعالیت‌های هر سازمان بستگی به این دارد که چه میزان از منابع سازمانی درست استفاده کنیم. وی با تأکید بر کاهش موازی‌کاری، جلوگیری از خطاها، استفاده از ظرفیت کامل نیروی انسانی وجلوگیری از خروج دانش افراد از سازمان‌ها، اهمیت شناسایی خبرگان و افراده کاربلد را یادآور شد و اظهار کرد: واکنش به موقع و سریع در مسائل و بحران‌ها، نوآوری‌های سازمانی، رضایت‌مندی کارکنان وازهمه مهم‌تر رضایت‌مندی مردم ازمهم‌ترین منابع استقرار مدیریت دانش است. استاندار همدان رضایت‌مندی کارکنان سازمان‌ها و مردم را از مهم‌ترین مزایا و ویژگی‌های مدیریت دانش بیان کرد و گفت: مدیریت دانش با ابزارها و تکنیک‌هایی که ایفا می‌کند، می‌تواند به تحقق این امر مهم کمک کند.وی خاطر نشان کرد: دستگاه‌های اجرایی براساس مصوبه شماره ۳۸۶۰۵۶ مورخ ۲۷ دیماه ۱۳۹۹ شورای عالی اداری ملزم به پیاده‌سازی دستورالعمل مدیریت دانش در راستای اجرای بند ۱۶ سیاست‌های کلی نظام اداری ابلاغی ازسوی مقام معظم رهبری(مدظله العالی) هستند. قاسمی فرزاد افزود: در اجرای این دستورالعمل نظام اداری باید دانش بنیان شود و از طریق به کارگیری مدیریت دانش و یکپارچه‌سازی اطلاعات این امر محقق خواهد شد.وی بیان کرد: نظر به دستور وزیر کشور، استقرار نظام مدیریت دانش می‌بایست در چهارچوب سند حاکمیتی مدیریت دانش باشد تا تمامی فعالیت‌های دانشی به صورت یکپارچه و هم‌سو انجام شود.در این جلسه که با حضور مدیران دستگاه‌های اجرایی برگزار شده بود، رئیس سازمان مدیریت و برنامه‌ریزی استان نیز در سخنانی آخرین اقدامات انجام شده و دستور کار جلسات گذشته شورا را مورد بحث و بررسی قرار داد.

افتتاح چندین پروژه عمرانی شهرداری لوشان در هفته دولت

شهردار لوشان: همه تلاش ما در جهت جلب رضایت شهروندان است

رودبار- خبرنگار روزنامه جمهوری اسلامی: به مناسبت گرامیداشت هفته دولت، طی مراسمی با حضور مسئولین وشهروندان، چندین پروژه عمرانی شهرداری لوشان افتتاح و مورد بهره‌برداری قرار گرفت.در این مراسم، چابوک شهردار لوشان ضمن تبریک هفته دولت و گرامیداشت یاد و خاطره دولتمردان شهید رجایی و باهنر و قدردانی ازحضور مسئولین ومردم دراین مراسم گفت: پروژه‌هایی را که امروز افتتاح می‌گردد، حاصل زحمات و تلاش‌های جمعی می‌باشد که به سرانجام رسیده است.وی افزود:در آینده نزدیک قطعا پروژه‌های دیگری در حد و ظرفیت شهر لوشان به اجرا در خواهد آمد. شهردار لوشان گفت: یکی از پروژه‌های مهم، تکمیل ساختمان نیمه کاره شهرداری لوشان است که سال‌ها بلاتکلیف مانده بود.مهندس چابوک به پروژه‌های درحال افتتاح شهرداری لوشان اشاره کرد و گفت: ازجمله این پروژه‌ها، پروژه روشنایی بلوار اصلی شهر(خیابان امام خمینی) و نصب سیستم آبیاری قطره‌ای سراسر این بلوار می‌باشد که با اعتباری بالغ بر ۶۹۵ میلیون تومان ایجاد گردیده،تامین روشنایی، رنگ آمیزی و نصب چمن مصنوعی میدان زنده یاد غیاث پور با اعتباری بالغ بر ۸۰ میلیون تومان، اجرای زیرسازی، فرش موزاییک ورودی پارک شهدا به مقدار ۷۰۰ متر مربع با اعتباری بالغ بر ۲۵۰ میلیون تومان. اجرای جوی و جدول محله‌های کوی امام حسین(ع)؛غارکوه، کوی یادگاری و کوی شهید چمران به طول ۸۰۰ متر با اعتباری بالغ بر ۴۰۰ میلیون تومان.نصب تابلوی ورودی شهر لوشان با اعتباری بالغ بر ۸۰ میلیون تومان، آسفالت معابر سطح شهر لوشان به مقدار ۱۵۵۰ متر مربع با اعتباری بالغ بر ۲ میلیارد ۲۰۰ میلیون تومان و تعریض پل جاده کمربندی شهید بهشتی با اعتباری بالغ بر یک میلیارد و ۵۰ میلیون تومان می‌باشد و هزینه کل اجرای این پروژه‌های عمرانی شهرداری ۴ میلیارد و ۷۵۵ میلیون تومان می‌باشد.وی سپس به مشکلات دیگر شهرداری از جمله بدهی بیمه‌ای اشاره کرد و گفت: خوشبختانه این مشکل قدیمی شهرداری حل و فصل شده و امیدواریم ساختمان نیمه کاره شهرداری را هم به سرانجام برسانیم. شهردار لوشان در پایان ضمن قدردانی از مساعدت مسئولین شهرستان و همراهی و همکاری رئیس و اعضای شورای اسلامی شهر لوشان و زحمات پرسنل سختکوش شهرداری لوشان گفت: همه تلاش ما این است که بتوانیم رضایت و اعتماد شهروندان شریف لوشانی را جلب و فراهم نماییم.

افتتاح همزمان طرح‌های عمرانی شهرداری رستم آباد

رودبار- خبرنگار روزنامه جمهوری اسلامی: به مناسبت گرامیداشت هفته دولت و سالروز شهادت شهیدان رجایی و باهنر، طی مراسمی با حضور فرماندار و معاون توسعه نیروی انسانی فرمانداری رودبار،ائمه جمعه رودبار و رستم آباد، شهردار، رئیس و اعضای شورای اسلامی شهر رستم آباد و جمعی از مسئولین شهرستان رودبار و شهر رستم آباد و شهروندان این شهر، پروژههای عمرانی شهرداری رستم آباد به طورهمزمان افتتاح و مورد بهره‌برداری قرار گرفت.

در مراسم افتتاح پروژههای عمرانی شهرداری رستم آباد، علی رجبی شهردار شهر ضمن تبریک هفته دولت و گرامیداشت یاد و خاطره شهیدان رجایی و باهنر و قدردانی از حضور مسئولین در این مراسم گفت: پروژه‌هایی را که امروز با دست مسئولین خدمتگزار افتتاح می‌شود شامل: ۱۰ هزار متر مربع جوی و جدول و کانیوو در سطح شهر رستم آباد با اعتباری بالغ بر ۲ میلیارد و ۵۰۰ میلیون تومان می‌باشد.

رجبی افزود: پروژه مهم دیگر آسفالت معابر سطح شهر رستم آباد به مقدار ۱۰۰۰ تن می‌باشد که با استفاده از سهمیه قیر رایگان انجام شده و هزینه اجرای این پروژه ۲میلیارد و ۵۰۰ میلیون تومان می‌باشد.

شهردار رستم آباد در پایان گفت: در مجموع شهرداری رستم آباد برای پروژه‌های آماده به افتتاح در هفته دولت ۵ میلیارد تومان از محل درآمدهای عمومی شهرداری هزینه کرده است.

مدیرعامل آبفا فارس:

سه واحد به تصفیه خانه‌های فاضلاب استان اضافه شد

شیراز-خبرنگار روزنامه جمهوری اسلامی: مدیرعامل شرکت آب و فاضلاب فارس با اشاره به اینکه سه واحد به تعداد تصفیه‌خانه‌های فاضلاب استان فارس اضافه شد، گفت: استان فارس از ۱۳ تصفیه خانه برخوردار است که سه تصفیه‌خانه از این مجموع در هفته دولت امسال اضافه شد.صادق‌پور در بک کنفرانس خبری با بیان اینکه امسال در هفته دولت بالاترین تعداد پروژه از نظر کمی و کیفی افتتاح گردیده،افزود: حدود ۷۸ پروژه در ۳۰ شهرستان استان افتتاح شد که ۶۹ پروژه از این مجموع در حوزه آب و ۹ پروژه در حوزه فاضلاب بود.وی اعتبارات حوزه آب را ۶۶۰میلیارد تومان و اعتبارات در بخش فاضلاب را ۱۲۹۳ میلیارد تومان اعلام و خاطرنشان کردد: در مجموع حدود ۱۷۵۰ میلیارد تومان پروژه کلنگ‌زنی یا به بهره‌برداری رسیده است. مدیرعامل آبفای فارس با بیان اینکه در حوزه آب نزدیک به ۸۰۰ هزار نفر جمعیت از این پروژه‌ها بهره‌مند شدند، گفت: در مجموع حدود ۸۰۰۰ مترمکعب مخزن، ۲۷۰کیلومتر خط انتقال و شبکه توزیع آب، ۱۹کیلومتر خط برق رسانی و چهار ایستگاه پمپاژ در هفته دولت افتتاح و ۳۴حلقه چاه حفر و تجهیز شد صادق‌پور با اشاره به اینکه در حوزه فاضلاب سه تصفیه خانه به تصفیه‌خانه‌های فاضلاب استان اضافه شد، گفت: استان فارس از ۱۳ تصفیه‌خانه برخوردار است که سه تصفیه خانه از این مجموع در هفته دولت اضافه شد که این تصفیه‌خانه‌ها در اقلید، خرم‌بید و آباده به بهره‌برداری رسیدند؛ راه‌اندازی یک تصفیه‌خانه هم در دستور کار است و به‌زودی این تصفیه خانه هم اضافه خواهد شد، بدون شک این اقدامات نه تنها موجب حل مشکلات اساسی در حوزه آب و فاضلاب می‌شوند بلکه اثرات مثبتی در محیطزیست، صنعت و ایجاد اشتغال دارند.

کسب رتبه برتر شرکت مبین انرژی خلیج فارس در هفتمین دوره ارزیابی مدیریت دارایی‌های فیزیکی کشور

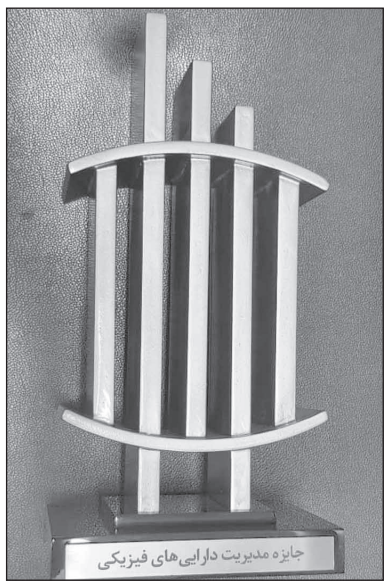

بوشهر- خبرنگار روزنامه جمهوری اسلامی: شرکت مبین انرژی خلیج فارس، در هفتمین دوره ارزیابی مدیریت دارایی‌های فیزیکی، با کسب امتیاز ممتاز پنج ستاره و تندیس برنزین، موفقیت چشمگیری را از آن خود کرد.این دوره از ارزیابی‌ها با مجوز سازمان ملی بهره‌وری ایران و توسط یک سازمان مستقل و معتبر در زمینه مدیریت دارایی‌های فیزیکی برگزار شد و شرکت مبین انرژی با ارائه عملکرد برتر خود، به عنوان یکی از برترین شرکت‌ها در این حوزه شناخته شد.استراتژی‌های منحصر به فرد و کارآمدی که این شرکت در این حوزه اجرا کرده بود، باعث گردید تا بتواند نمونه‌ای موفق از مدیریت دارایی‌های فیزیکی را به ارمغان آورد.همچنین استفاده بهینه از فناوری‌های پیشرفته در رصد و کنترل دارایی‌ها، بهبود فرآیندهای تعمیر و نگهداری، پیشگیری از خسارت‌ها و بهبود بهره‌وری سازمانی از جمله مزایایی بودند که شرکت مبین با اجرای موفق استراتژی‌های خود در این زمینه به دست آورد.علاوه بر این، شرکت مبین انرژی توانسته است نقاط ضعف موجود در مدیریت دارایی‌های فیزیکی را شناسایی و با ارائه راهکارهای کارآمد، بهبود قابل توجهی در این حوزه ایجاد کند. این نقاط قوت و ضعف شناسایی شده در نتیجه ارزیابی، به شرکت مبین امکان می‌دهد تا بهبودهای لازم را در سیستم مدیریت دارایی‌های فیزیکی خود اعمال کند و عملکرد خود را بهبود بخشد.لازم بذکر است که لوح تقدیر و تندیس این دوره از ارزیابی‌ها در مراسمی با حضور مقامات و نخبگان کشوری به نماینده شرکت مبین انرژی خلیج فارس اهدا شد.

مدیر سرمایه انسانی شهرداری قزوین:

دوره آموزشی طرح جوانی جمعیت در شهرداری قزوین برگزار شد

قزوین- خبرنگار روزنامه جمهوری اسلامی: دوره آموزشی با موضوع طرح جوانی جمعیت ویژه مدیران و کارشناسان معاونت برنامه‌ریزی و توسعه سرمایه انسانی و معاونت شهرسازی و معماری شهرداری قزوین برگزار شد.

مهران سعیدی مدیر سرمایه انسانی شهرداری قزوین با اعلام این خبر گفت: این دوره آموزشی با موضوع «طرح جوانی جمعیت» به‌مدت ۲ ساعت و با مشارکت ۱۰ شرکت‌کننده در مردادماه سال جاری توسط امور آموزش و توانمندسازی کارکنان اداره ارزشیابی و توانمندسازی کارکنان مدیریت سرمایه انسانی برگزار شد.

مدیر سرمایه انسانی شهرداری قزوین افزود: این کارگاه آموزشی به‌صورت حضوری-کارگاهی برگزار شد و در صورت اخذ نمره قبولی در آزمون، شرکت‌کنندگان موفق به دریافت گواهینامه آموزشی از معاونت برنامه‌ریزی و توسعه سرمایه انسانی شهرداری قزوین می‌شوند.

در جلسه هیئت دولت مطرح شد؛

ماموریت وزارتخانه‌های اقتصاد، راه و جهادکشاورزی برای جلوگیری از رسوب کالا در انبارها و بنادر

رئیس جمهور در جلسه هیئت دولت با تأکید بر جلوگیری از رسوب کالا در انبارها و بنادر، وزارتخانه‌های اقتصاد، راه و شهرسازی و جهادکشاورزی را مکلف کرد با رصد دقیق موجودی و ورودی و خروجی کالا به انبارها و بنادر، اجازه توقف بی‌مورد کالا در مسیر تامین تا توزیع و احیانا فاسد شدن کالاها را نداده و متخلفین را معرفی کنند.

رئیسی در ادامه اعتماد رهبر انقلاب اسلامی به دولت را سرمایه گرانسنگی دانست که کارگزاران دولت برای پاسداشت و ارتقای آن باید تلاش جهادی و شبانه‌روزی داشته باشند و گفت: رهنمودهای رهبری به مثابه تکلیف اداری و دستور کار الزامی همه اعضای دولت است که باید به شکل دقیق مدنظر اعضای دولت باشد.

رئیس جمهور رهنمودهای مقام معظم رهبری را به مثابه تکلیف اداری و دستور کار الزامی همه اعضای دولت توصیف و تصریح کرد: تأکیدات رهبری درباره اطلاع‌رسانی هنرمندانه و رفع گره‌های ذهنی، حمایت مالی، قانونی و فرهنگی از تولید و توجه به افزایش صادرات از جمله نکات مهمی است که باید به شکل دقیق مدنظر اعضای دولت باشد.

وی تشخیص و تامین به‌هنگام نیازهای کشور، تطبیق برنامه هفتم توسعه با محورهای اجرای عدالت، کاهش فاصله طبقاتی، ثبات بازار، ثبات نرخ ارز و رشد تولید، تلاش برای بهبود معیشت مردم که به مثابه غباری مانع از دیده شدن کارهای خوب دولت می‌شود، تلاش برای کاهش تورم از طریق رشد تولید و احیای واحدهای راکد، مبارزه با ناترازی‌های بانکی، مقابله با دلال‌بازی به خصوص در حوزه کالاهای اساسی، استفاده مناسب از فرصت‌ها برای گسترش روابط خارجی، تقویت ارتباطات نخبگانی، تبیین دستاوردها و اقدامات افتخارآفرین از جمله با اردوهای راهیان پیشرفت، تلاش مضاعف برای تکمیل طرح‌ها و اقدامات ناتمام و حفظ و ارتقای انگیزه‌های جهادی و انقلابی را از دیگر تأکیدات رهبر معظم انقلاب اسلامی خطاب به اعضای دولت برشمرد. رئیسی در ابتدای سخنان خود با گرامیداشت روز تعاون بر حمایت از تعاونی‌ها در عرصه‌های مختلف از جمله خدماتی، تولیدی، مسکن و امثال آن تأکید کرد.

در جلسه هیئت دولت همچنین انسیه خزعلی معاون امور زنان و خانواده رئیس‌جمهور گزارشی از اقدامات صورت گرفته در زمینه توانمندسازی و تقویت نقش زنان در ساختار اداری کشور ارائه کرد. آقای احسان صالحی دبیرشورای اطلاع‌رسانی دولت نیز در این جلسه از برنامه‌ها و اقدامات صورت گرفته در زمینه اطلاع‌رسانی هنرمندانه گزارش داد.

پر کردن یک کوله پشتی برای سال تحصیلی جدید چقدر آب می‌خورد؟

براساس گزارش‌های میدانی، بازار نوشت‌افزار در آستانه شروع سال تحصیلی تنوع بالایی دارد، به طوری که می‌توان یک کوله‌پشتی حاوی چهار دفتر مشق، یک دفتر نقاشی، دو مداد مشکی و قرمز، مدادرنگی ۱۲ تایی، یک مداد نوکی، پاک‌کن، خودکار، غلط‌گیر و جامدادی را حداقل با ۲۷۰ هزار تومان و حداکثر ۱۲ میلیون تومان پر کرد.

به گزارش ایسنا، در این میان گزارش‌های میدانی از خرده‌فروشی‌ها و همچنین بررسی فروشگاه‌های آنلاین نشان می‌دهد که قیمت یک بسته مداد مشکی ۱۲ عددی بسته به نوع و برند آن ۲۰ تا ۱۰۰ هزار تومان قیمت دارد. البته قیمت بسته ۱۲ عددی مداد مشکی مخصوص طراحی به بیش از ۹۰۰ هزار تومان هم می‌رسد. قیمت مداد نوکی نیز از حدود ۲۰ هزار تومان شروع می‌شود و تا حدود یک میلیون تومان هم می‌رسد. البته برای اتدهایی با برندهای خارجی و برای کاربردهای تخصصی تا ۱۸ میلیون تومان هم قیمت دارد.

همچنین درحال حاضر ارزان‌ترین خودکار در بازار حدود ۶۰۰۰ تومان قیمت دارد و قیمت برخی از انواع خودکار به حدود ۸۰۰ هزار تومان می‌رسد. اما برخی خودکارها و روان‌نویس‌های خاص تا بیش از ۲۴ میلیون تومان هم قیمت دارند. قیمت خودکارهای رنگی نیز در ارزان‌ترین حالت در بسته‌های شش عددی حدود ۳۰ هزار تومان عرضه می‌شود و در گران‌ترین حالت نیز روان‌نویس‌های رنگی در بسته‌های ۵۰ عددی به قیمت بیش از سه میلیون و ۶۰۰ هزار تومان عرضه می‌شود. همچنین قیمت هر بسته مداد رنگی ۱۲ عددی حدود ۲۴ تا حدود ۹۰۰ هزار تومان فروخته می‌شود. البته مدادرنگی‌های با تنوع رنگ بیشتر قیمت بالایی دارد، به طوری که مدادرنگی ۱۲۰ رنگ از یک برند معروف خارجی در برخی فروشگاه‌های آنلاین نزدیک به ۱۷ میلیون تومان قیمت دارد. غلط‌گیر هم ۱۳ تا ۱۸۰ هزار تومان قیمت دارد و پاک‌کن حدود هفت تا ۱۳۰ هزار تومان فروخته می‌شود. البته پاک‌کن‌های برقی هم در بازار هست که تا حدود ۳۹۰ هزار تومان هم قیمت دارد. در این میان قیمت دفتر نقاشی بسته به نوع، تعداد برگ و طرح آن در مدل‌های معمولی از ۱۸ هزار تومان شروع می‌شود و برای مدل‌های مخصوص آبرنگ به بیش از ۶۰۰ هزار تومان می‌رسد. دفتر مشق هم ۱۸ تا ۸۰۰ هزار تومان قیمت دارد که قیمت‌های بالا مربوط به دفترهای کلاسوری است. قیمت جامدادی هم از حدود ۱۸ هزار تومان شروع می‌شود و برخی از انواع لوکس آن با طرح‌های خاص تا یک میلیون و ۵۰۰ هزار تومان هم قیمت دارد. در نهایت محصول اصلی دانش‌آموزان و دانشجویان کیف کوله پشتی است که قیمت انواع ساده و معمولی آن برای سنین ابتدایی بین ۹۰ تا نزدیک شش میلیون تومان قیمت دارد، اما برای بزرگسالان بسته به برند و کیفیت کوله پشتی، قیمت از ۲۵۰ هزار تومان شروع می‌شود و تا ۲۰ میلیون تومان هم قیمت دارد. بر این اساس خرید یک کوله پشتی و پر کردن آن برای دانش‌اموزان با خرید کالاهای ارزان‌تر حاوی حداقل چهار دفتر مشق، یک دفتر نقاشی، دو مداد مشکی و قرمز، مدادرنگی ۱۲ تایی، یک مداد نوکی، پاک کن، خودکار، غلط‌گیر و جامدادی حداقل حدود ۲۷۰ هزار تومان هزینه خواهد داشت. اما حداکثر هزینه خرید و پر کردن یک کوله پشتی با اقلام یاد شده با برندهای لوکس حدود ۱۲ میلیون و ۱۸۰ هزار تومان است.

آگهی مزایده فروش سردرختی میوه کیوی

شرکت توسعه کشاورزی میثاق پایدار شمال در نظر دارد محصول میوه کیوی باغ چابکسر خود در حوزه گیلان را از طریق مزایده عمومی غیرحضوری بصورت سردرختی به فروش برساند. بازگشایی پاکت‌های پیشنهاد قیمت رأس ساعت ۱۲ ظهر روز سه‌شنبه ۱۴۰۲/۰۶/۲۱ در محل دفتر مرکزی شرکت واقع در **استان گیلان - چابکسر - روبروی اردوگاه شهید مطهری** انجام می‌پذیرد.

کلیه علاقه‌مندان می‌توانند جهت اخذ برگ شرایط مزایده، بازدید از باغ کیوی چابکسر در ساعت اداری جهت اطلاع از کم و کیف محصول و همچنین کسب اطلاعات بیشتر به آدرس دفتر مرکزی شرکت مراجعه و یا با **تلفن‌های ۰۹۱۱۳۹۷۶۲۲۵- ۰۹۱۱۳۹۳۲۸۸۵- ۰۹۱۱۲۲۷۳۹۴۳** تماس حاصل نمایند.

(مدت زمان ارائه پیشنهاد قیمت حداکثر تا ساعت ۱۰ صبح روز سه‌شنبه ۱۴۰۲/۰۶/۲۱ می‌باشد)

آدرس سایت شرکت: misaghagri.ir

شرکت توسعه کشاورزی میثاق پایدار شمال (سهامی خاص)

تجدید آگهی مناقصه عمومی ۵۸۹-۱۴۰۲

نوبت اول: ۱۴۰۲/۰۶/۱۳ نوبت دوم: ۱۴۰۲/۰۶/۱۴

شهرداری شیراز

سازمان عمران و بازآفرینی فضاهای شهری شهرداری شیراز در نظر دارد خرید سرجک قابل تنظیم جهت پروژه تقاطع رحمت - قائم را از طریق برگزاری مناقصه عمومی در سامانه تدارکات الکترونیکی دولت (ستاد)با شماره فراخوان ۲۰۰۲۰۹۶۶۸۸۰۰۰۴۷۶ به اشخاص حقیقی یا حقوقی واگذار نماید. لذا از کلیه متقاضیان دعوت به عمل می آید با مراجعه به آدرس WWW.Setadiran.ir نسبت به دریافت اسناد مناقصه و تحویل آن اقدام نمایند. در صورت عدم عضویت قبلی ، ثبت نام در سامانه مذکور و دریافت گواهی امضای الکترونیکی صاحبان امضاء مجاز از سوی متقاضیان جهت شرکت در مناقصه الزامی است. ضمناً در صورت نیاز به اطلاعات بیشتر شماره تلفن: ۰۷۱۳۸۳۵۰۷۲۹آماده پاسخ گویی می‌باشد.

مبلغ برآورد: ۳۴/۶۸۰/۰۰۰/۰۰۰ ریال.

مدت قرارداد : ۱۰ روز از تاریخ انعقاد قرارداد.

شرایط شرکت کنندگان : براساس مشخصات مندرج در اسناد مناقصه.

محل تحویل: شیراز - شهرک والفجر - بلوار یاوران غربی -جنب سازمان حمل و نقل مسافر - کارگاه بتن والفجر .

مبلغ سپرده شرکت در مناقصه ۱/۷۳۴/۰۰۰/۰۰۰ ریال بصورت ضمانت نامه بانکی یا فیش واریزی نقدی بحساب سپرده ۱۰۰۸۰۵۵۰۴۷۴۲ بانک شهر بنام شهرداری شیرازبا کد مرجع ۱۰۱۷۶۸

برندگان اول و دوم مناقصه هرگاه حاضر به انعقاد قرارداد نشوند سپرده آنان به ترتیب ضبط خواهد شد.

در زمان انعقاد قرارداد ۱۰٪ مبلغ پیشنهادی بعنوان ضمانت حسن اجرای تعهدات بصورت ضمانت نامه بانکی یا فیش واریزی اخذ می گردد.

آخرین مهلت دریافت (توزیع) اسناد : متقاضیان میتوانند حداکثر تا ساعت ۱۳:۰۰ روز دو شنبه مورخ ۱۴۰۲/۰۶/۲۷ از طریق مراجعه به سامانه تدارکات الکترونیکی دولت (ستاد) اسناد مناقصه را دریافت نمایند.لازم به ذکر است مناقصه گران جهت شرکت در مناقصه می بایست در زمان مقرر نسبت به دریافت اسناد صرفا از طریق سامانه اقدام نمایندر غیر اینصورت امکان شرکت در مناقصه را نخواهند داشت.

آخرین مهلت ارائه پیشنهادات و ثبت اسناد و مدارک در سامانه حداکثر تا ساعت۱۳:۰۰ روز یک شنبه مورخ ۱۴۰۲/۰۷/۰۹ می باشد.

شرکت کنندگان می بایست تا قبل از برگزاری کمیسیون سپرده شرکت در مناقصه را به صورت فیزیکی به آدرس شیراز - بلوارعدالت جنوبی - ابتدای بلوار دولت غربی - جنب درمانگاه آزادگان - سازمان عمران و بازآفرینی فضاهای شهری- واحد قراردادها تحویل نمایند.

تاریخ و محل بازگشایی پاکات: روز دوشنبه ساعت ۱۳:۰۰ مورخ ۱۴۰۲/۰۷/۱۰ در محل چهارراه خلدبرین، طبقه سوم شهرداری منطقه یک ، سالن جلسات کمیسیون عالی معاملات می باشد.

مدت اعتبار پیشنهادها ۲ ماه از تاریخ ارائه پیشنهاد قیمت می باشد.

تعدیل: هیچ گونه وجهی بابت تعدیل آحاد بهاء پرداخت نخواهد شد.

هیچ گونه مبلغی بابت پیش پرداخت داده نخواهد شد.

بدیهی است هزینه آگهی بعهده برنده مناقصه خواهد بود.

شهرداری در رد یک یا تمام پیشنهادها مختار میباشد در اینصورت سپرده ها مسترد می گردد.

شرکت در مناقصه ودادن پیشنهاد به منزله قبول شروط و تکالیف شهرداری موضوع ماده ۱۰ آئین نامه معاملات شهرداری می باشد.

سایر اطلاعات و جزئیات مربوط به مناقصه در اسناد مناقصه مندرج است.

برنده مناقصه موظف است تا قبل از انعقاد قرارداد مدارک مثبته در خصوص ثبت نام در سامانه ثنا را ارائه نماید .

آگهی و اطلاعات مربوط به مناقصه از طریق سایت https://shaffaf.shiraz.ir قابل مشاهده می باشد.

متقاضیان شرکت در مناقصه موظف به ثبت نام در سایت vendor.shiraz.ir می باشند.

اطلاعات تماس سامانه ستاد جهت انجام مراحل عضویت در سامانه : مرکز تماس : ۱۴۵۶

شناسه آگهی ۱۵۵۸۹۴۷

اداره کل ارتباطات و امور بین الملل شهرداری شیراز

شرکت پالایش نفت امام خمینی(ره) شازند (سهامی عام)

آگهی فراخوان مناقصه عمومی یک مرحله ای شماره RND-۰۲۱۶۰۶۳-TW تحت عنوان پوشش دهی شیر ۳۰ اینچ نوبت اول

شرکت پالایش نفت امام خمینی(ره) شازند در نظر دارد خدمات موضوع صدرالاشاره را از طریق مناقصه عمومی طبق اسناد مناقصه به تولیدکننده / سازنده واجد شرایط واگذار نماید. شرکت های متقاضی می‌توانند جهت دریافت اطلاعات بیشتر و شرایط شرکت در مناقصه به سایت WWW.IKORC.IR مراجعه نمایند.

۱ - موضوع مناقصه : الف) شرح مختصر:

ردیف	شماره مناقصه	موضوع مناقصه	تعداد/ مقدار	مبلغ برآورد (ریال)	مبلغ تضمین شرکت در فرآیند ارجاع کار(ریال)
۱	RND-۰۲۱۶۰۶۳-TW	پوشش دهی شیر ۳۰ اینچ	۱	۲۰/ ۰۰۰/ ۰۰۰/ ۰۰۰	۴۶۱/ ۰۰۰/ ۰۰۰

ب) تضمین مورد قبول شامل: ضمانتنامه بانکی/ چک تضمینی/ چک بین بانکی / واریز وجه نقد
ج) شرکت در رد یا قبول هریک یا تمام پیشنهادها بدون آنکه محتاج به ذکر دلیل باشد مختار است.

۲) کلیه اشخاص حقوقی/ حقیقی واجد شرایط می‌توانند مطابق تاریخ های ذیل جهت دریافت اسناد استعلام ارزیابی به آدرس اینترنتی فوق الذکر مراجعه نمایند و پس از دریافت اسناد و مطالعه آن، مستندات ارزیابی کیفی را در قالب لوح فشرده در مهلت مقرر به آدرس ذیل ارسال نمایند. بدیهی است پیشنهادهایی که با شرایط مندرج در فراخوان اختلاف داشته باشند و یا مدارک مناقصه از سوی متقاضیان بعد از مهلت مقرر ارسال شود قابل پذیرش نمی‌باشد. پس از ارزیابی کیفی، از متقاضیان تایید شده جهت ادامه فرآیند مناقصه دعوت به عمل خواهد آمد.

۳) مهلت دریافت اسناد :
۳-۱ - مهلت دریافت اسناد استعلام ارزیابی کیفی: روز سه شنبه مورخ ۱۴۰۲/۰۶/۲۱
۳-۲ - مهلت ارسال پاسخ استعلام ارزیابی کیفی: روز پنج شنبه مورخ ۱۴۰۲/۰۷/۰۶

۴) نام و نشانی دستگاه مناقصه گزار:
اراک، کیلومتر ۲۰جاده بروجرد (سه راهی شازند) - شرکت پالایش نفت امام خمینی (ره) شازند - مدیریت بازرگانی - مهندسی پشتیبانی ساخت داخل- اتاق ۱۰۲

تلفن تماس: ۳۳۴۹۱۸۳۷-۰۸۶
فکس: ۳۳۴۹۱۵۰۷-۰۸۶ یا ۳۴۱۶۶۰۱۳-۰۸۶

روابط عمومی شرکت پالایش نفت امام خمینی (ره)شازند

شرکت ملی پخش فرآورده های نفتی ایران منطقه بوشهر

آگهی مناقصه عمومی یک مرحله ای با ارزیابی کیفی (فشرده) نوبت دوم

***مناقصه: خرید ۵۶ دستگاه کولر گازی اسپیلت ساختمان ستاد. *نوع مناقصه: یک مرحله ای**

شرکت ملی پخش فرآورده های نفتی ایران منطقه بوشهر در نظر دارد کالای موضوع مناقصه با مشخصات زیر را از طریق سامانه تدارکات اکترونیکی دولت (ستاد) www.setadiran.ir و برگزاری مناقصه عمومی یک مرحله ای (فشرده) تأمین نماید.

***موضوع مناقصه:** خرید کولر گازی اسپیلت به تعداد ۵۶ دستگاه ساختمان ستاد ***مدت زمان تحویل کالا :** حداکثر۲ هفته کاری. ***برآورد مناقصه:** ۲۶/۱۴۲/۰۰۰/۰۰۰ ریال.

***تضمین شرکت در فرآیند ارجاع کار:** ۱/۳۰۷/۱۰۰/۰۰۰ ریال

که می بایست به صورت تضمین مطابق ماده ۴ آیین نامه تضمین معاملات دولتی (ارسال ضمانت نامه و بارگذاری تصویر آن در سامانه ضروری است) . در صورت واریز نقدی : شماره حساب ۹۲۰۰۰۵۱۲۰۰ بانک ملت شناسه واریز ۱۱۲۰۰۰۰۰۰۱۴ یا شماره شبا(IR ۸۸۰۱۲ ۰۰۰ ۰۰۰ ۰۰۰ ۹۲ ۰۰۰ ۵۱۲۰۰)به نام شرکت ملی پخش فرآورده های نفتی ایران منطقه بوشهر واریز و حواله آن همراه با اسناد مناقصه ارسال گردد.لذا از کلیه مناقصه گران واجد شرایط دعوت می گردد از تاریخ انتشار اگهی وطبق برنامه زمانی جدول ذیل با مراجعه به سامانه تدارکات الکترونیکی دولت(ستاد) نسبت به دریافت اسناد مناقصه اقدام نمایند.

تاریخ انتشار در سامانه ستاد	روز دوشنبه مورخ ۱۴۰۲/۰۶/۱۳
مهلت دریافت اسناد از سامانه ستاد	ساعت ۱۲:۰۰ روز دوشنبه تاریخ ۱۴۰۲/۰۶/۲۰
تاریخ و محل جلسه توجیهی / بازدید	ساعت ۱۰:۰۰ روز چهارشنبه تاریخ ۱۴۰۲/۰۷/۰۵
مهلت زمانی ارسال پیشنهاد درسامانه	ساعت ۱۲:۰۰ روز یکشنبه تاریخ ۱۴۰۲/۰۷/۰۹
تاریخ و مکان بازگشایی ارزیابی کیفی	ساعت ۸:۰۰ روز دوشنبه تاریخ ۱۴۰۲/۰۷/۱۰ در سالن جلسات شرکت به نشانی مناقصه گذار
تاریخ و مکان بازگشایی پاکات الف، ب،ج	ساعت ۱۰:۰۰ روز چهار شنبه تاریخ ۱۴۰۲/۰۷/۱۲ در سالن جلسات شرکت به نشانی مناقصه گذار

***انجام تعهدات:** ۱۰ درصد مبلغ پیشنهادی فروشنده به صورت تضمین مطابق ماده ۴ آیین نامه تضمین معاملات دولتی. ***پیش پرداخت:** ۲۵ درصد مبلغ معامله در ازای تضمین ماده ۴ آیین نامه تضمین معاملات دولتی بعد از تحویل ۵۰ درصد از کالا و نصب ۲۵ درصد از کالای خریداری شده امکان پذیر می باشد.

ج)حداقل امتیاز قابل قبول در ارزیابی کیفی مناقصه گران ۶۰۰ امتیاز می باشد.

د) شرایط مناقصه گر: ۱- داشتن شخصیت حقوقی ۲-داشتن تجربه کافی ۳- داشتن امکانات و نیروی تخصص به تعداد کافی ۴- توانایی تهیه و تسلیم ضمانتنامه ۵- توانایی رعایت استانداردهای شرکت ملی پخش فرآورده های نفتی.

ه) مدارک لازم جهت شرکت در مناقصه: *ارائه کپی اساسنامه و آخرین آگهی تغییرات (اختیارات مدیران) منتشره در روزنامه رسمی کشور. *معرفی نامه. * تکمیل چک لیست برگزاری مناقصه. * گواهینامه از اداره بررسی منابع تحقیقات بازرگانی و پیمانکاری شرکت ملی پخش فرآورده های نفتی (در صورت وجود با ذکر شماره و تاریخ تاییدیه). *تکمیل پرسشنامه ارزیابی کیفی مناقصه گران(تأمین کنندگان کالا) مربوط به مناقصه مندرج در سامانه الکترونیکی تدارکات دولت (ستاد) www.setadiran.ir و ارائه کلیه مدارک و مستندات اشاره شده در پرسشنامه.

و) شرح کالای درخواستی: ۱- کولر اسپیلت ۱۸ هزار تک زمانه سرد ۴۰ دستگاه. ۲- کولر اسپیلت ۱۲ هزار تک زمانه سرد ۵ دستگاه. ۳- کولر اسپیلت ۲۴هزار تک زمانه سرد ۱۱ دستگاه. ۴ - محافظ به ازای هر کولر به تعداد ۵۶ دستگاه. ۵- طراحی و نصب تابلو برق با فیوزهای منصوبه (ارائه پیشنهاد فنی طراحی و جابجایی و نصب به تعداد سه تابلو برق).

***تحویل ضمانتنامه شرکت در فرآیند ارجاع کار .نشانی مناقصه گزار:** شرکت ملی پخش فرآورده های نفتی ایران به آدرس: بوشهر میدان قدس شرکت ملی پخش فرآورده های نفتی ایران منطقه بوشهر کدپستی۷۵۱۴۷۷۹۶۳۷ تلفن: ۳۳۳۳۲۷۸۱-۰۷۷ . **کلیه اسناد مناقصه الزاما می بایست در سامانه ستاد بارگذاری و توسط صاحبان مجاز امضا الکترونیکی گردد. **تامین کالا و تجهیزات مورد نیاز الزاما می بایست از فهرست بلند سازندگان داخلی مورد تایید دستگاه مرکزی وزارت نفت (مندرج در فهرست AVL) صورت پذیرد.

شناسه آگهی: ۱۵۶۱۷۷۴

روابط عمومی شرکت ملی پخش فرآورده های نفتی ایران منطقه بوشهر

آگهی مناقصه عمومی (شماره ۱۴۰۲/۱۲)
(شماره فراخوان در سامانه ستاد ایران: ۲۰۰۲۰۹۱۳۱۴۰۰۰۰۱۵)

نوبت دوم همراه با اصلاحیه

شهرداری کهریزک در نظر دارد نسبت به برگزاری مناقصه عمومی دو مرحله ای از طریق سامانه تدارکات الکترونیکی دولت به شرح ذیل اقدام نماید.

عنوان پروژه	مدت انجام پروژه	مبلغ برآورد (ریال)	مبلغ سپرده (ریال)
تهیه طرح تفصیلی شهر کهریزک	۶ ماه	۵۰.۰۰۰.۰۰۰.۰۰۰ (بدون احتساب ۹٪ مالیات بر ارزش افزوده)	۲.۵۰۰.۰۰۰.۰۰۰

لذا از کلیه شرکتهای واجد شرایط (دارای گواهینامه معتبر صلاحیت خدمات مشاوره شرکتهای مهندسین مشاور در رشته شهرسازی با حداقل پایه ۳ از سازمان برنامه و بودجه و دارای رزومه حداقل سه پروژه مشابه) دعوت می‌شود جهت دریافت اسناد به سامانه تدارکات الکترونیکی دولت (ستاد ایران) به آدرس www.setadiran.ir مراجعه نمایند. کلیه مراحل برگزاری مناقصه از دریافت اسناد تا ارائه پیشنهاد مناقصه گران و بازگشایی پاکت ها از طریق درگاه سامانه مذکور انجام خواهد شد و لازم است متقاضیان شرکت در مناقصه در صورت عدم عضویت در سامانه، نسبت به ثبت نام و دریافت گواهی امضاء الکترونیکی برای کلیه صاحبان امضاء مجاز و مهر سازمانی اقدام لازم به عمل آورند.

*وجه خرید اسناد مناقصه: مبلغ ۴,۰۰۰,۰۰۰ ریال

*تاریخ انتشار فراخوان در سامانه: روز شنبه مورخ ۱۴۰۲/۰۶/۱۸

*مهلت دریافت اسناد: از ساعت ۱۵:۰۰ روز شنبه مورخ ۱۴۰۲/۰۶/۱۸ لغایت ساعت ۱۴:۳۰ روز یکشنبه مورخ ۱۴۰۲/۰۶/۲۶

*مهلت ارسال پیشنهادات : تا ساعت ۱۴:۳۰ روز چهارشنبه مورخ ۱۴۰۲/۰۷/۰۵

*زمان بازگشایی پاکت‌ها: ساعت ۱۴:۴۰ روز چهارشنبه مورخ ۱۴۰۲/۰۷/۰۵

*اطلاعات تماس و آدرس شهرداری کهریزک: جاده قدیم تهران قم ـ کهریزک ـ بلوار شهید بهشتی ـ شهرداری کهریزک ـ واحد امور قراردادها، شماره تماس ۵۶۵۲۳۸۵۰ ـ ۰۲۱ داخلی ۲۵۰

*** قابل توجه اینکه :**

۱ـ شهرداری در رد یا قبول هر یک از پیشنهادات مختار است.

۲ـ هزینه آگهی در کلیه مراحل به عهده برنده مناقصه می باشد.

۳ـ برندگان اول و دوم و سوم مناقصه هرگاه حاضر به انعقاد قرارداد نشوند سپرده آنان به ترتیب به نفع شهرداری ضبط خواهد شد.

۴ـ سایر اطلاعات و جزئیات مربوط به معامله در اسناد مناقصه درج شده است.

۵ - نوع مناقصه، شرایط شرکت کنندگان، تاریخ دریافت اسناد، ارسال و بازگشایی پاکت‌ها طی آگهی نوبت دوم اصلاح گردید.

علی کلهر ـ شهردار کهریزک

به استحضار می رساند جلسه مجمع صندوق سرمایه گذاری مشترک صنعت و معدن، راس ساعت ۱۲:۰۰ روز شنبه مورخ ۱۴۰۲/۰۶/۱۸ در محل دفتر مرکزی شرکت کارگزاری بانک صنعت و معدن (سهامی خاص) واقع در تهران، خیابان شهید بهشتی، خیابان احمد قصیر، کوچه یازدهم، پلاک ۱۰ تشکیل می‌گردد.

دستور جلسه به شرح ذیل می باشد: ۱- افزایش سقف واحدهای سرمایه‌گذاری صندوق مشترک صنعت و معدن.

آگهی دعوت مجمع عمومی عادی سالیانه شرکت زرین‌تاب سهامی خاص با شماره ثبت ۷۲۸ و شناسه ملی ۱۰۸۶۱۵۸۸۶۶۸

بدینوسیله از کلیه سهامداران شرکت دعوت می‌شود تا در جلسه مجمع عمومی (عادی سالیانه) که در ساعت ۸ صبح روز یکشنبه مورخ ۱۴۰۲/۰۶/۲۶ در اقامتگاه قانونی شرکت واقع در یزد بلوار جمهوری، جنب کوچه نیروگاه زنبق تشکیل می‌گردد، حضور بهم رسانند.

دستور جلسه: ۱- انتخاب مدیران ۲- انتخاب بازرسین ۳- انتخاب روزنامه کثیرالانتشار ۴- تصویب ترازنامه حساب سود و زیان

هیئت مدیره

آگهی دعوت مجمع عمومی عادی بطور فوق‌العاده (نوبت اول) بنیاد خیریه دانشگاه علوم و معارف قرآن کریم

بدینوسیله از کلیه اعضای بنیاد خیریه دانشگاه علوم و معارف قرآن کریم به شماره ثبت ۲۷۴۵ به شناسه ملی ۱۴۰۱۰۰۴۷۶۰۹ دعوت بعمل می‌آید در جلسه مجمع عمومی عادی بطور فوق‌العاده (نوبت اول) که رأس ساعت ۱۰:۰۰ روز یکشنبه مورخ ۱۴۰۲/۰۶/۲۶ در نشانی قم بلوار ۱۵ خرداد جنب امامزاده احمد میانی کوچه شهید میثمی دفتر مرکزی دانشگاه علوم و معارف قرآن کریم برگزار خواهد شد، شرکت نمایند.

دستور جلسه: ۱- استماع گزارش هیأت مدیره ۲ - استماع گزارش بازرس ۳- تصویب ترازنامه و بیلان مالی منتهی به تاریخ ۱۴۰۱/۱۲/۲۹ ۴ - انتخاب اعضای اصلی و علی‌البدل هیأت مدیره و بازرسین

هیأت مدیره

آگهی موضوع ماده ۱۲۰ آیین‌نامه قانون ثبت

نظر به اینکه آقای اکبر باقری‌نژاد فرزند محمدعلی به شماره ملی ۶۰۱۹۲۷۱۷۸۱ با تکمیل و ارائه یک برگ فرم شهادت شهود و درخواست وارده به شماره ۱۴۰۲/۰۱۲۳- ۱۴۰۲/۱/۲۰ اعلام نموده که سند مالکیت ششدانگ پلاک ثبتی ۲۳۷ فرعی از ۵۴- اصلی واقع در بخش ۲۱ اردبیل - بیله‌سوار، که در دفتر جلد ۵۳ ثبت و به شماره سریال چاپی ۲۵۵۹۵۶ به نام ایشان صادر و تسلیم و عنوان نموده که سند مالکیت پلاک فوق به دلایل نامعلومی مفقود و تقاضای صدور سند المثنی نموده است. لذا مراتب در اجرای ماده ۱۲۰ آیین‌نامه قانون ثبت یک نوبت آگهی می‌گردد تا هرکس مدعی انجام معامله و وجود سند مالکیت در نزد خود باشد ظرف مدت ده/۱۰ روز پس از انتشار آگهی به ثبت محل مراجعه و اعتراض خود را ضمن ارایه سند یا خلاصه معامله مربوط به آن اعلام و اقدامات لازم را انجام دهد. در غیر این صورت پس از سپری شدن مدت مقرر قانونی اداره ثبت طبق مقررات سند مالکیت المثنی صادر و تحویل متقاضی خواهد نمود.

غلامعلی مدحی تازه‌کند ـ رئیس واحد ثبتی حوزه ثبت ملک بیله‌سوار

آگهی دعوت مجمع عمومی ترابری جهان نورد عسلویه (سهامی خاص) به شماره ثبت ۲۱۱ و شناسه ملی ۱۰۸۶۲۰۴۳۴۵۰

بدینوسیله از کلیه سهامداران شرکت دعوت می گردد در جلسه مجمع عمومی عادی بطور فوق العاده شرکت که در راس ساعت ۸ صبح مورخ ۱۴۰۲/۰۶/۲۵ با دستور کار ذیل در محل آدرس : عسلویه شهرک حمل و نقل کالای سازمان منطقه ویژه اقتصادی انرژی پارس شرکت جهان نورد عسلویه با کدپستی ۷۵۱۱۳۲۹۵۳۴ تشکیل می شود، حضور بهم رسانند.

***دستورجلسه مجمع عمومی:** *انتخاب اعضا هیئت مدیره. *انتخاب بازرسین. *انتخاب روزنامه کثیرالانتشار

شرکت ترابری جهان نورد عسلویه

مجمع عمومی نوبت اول عادی شرکت تعاونی مسکن کارکنان مرکز تهیه و توزیع ماشین‌آلات و قطعات یدکی

مجمع عمومی نوبت اول عادی شرکت تعاونی مسکن مرکز تهیه و توزیع ماشین‌آلات و قطعات یدکی از ساعت ۱۶ الی ۱۸ روز پنجشنبه مورخ ۱۴۰۲/۰۷/۰۶ در حسینیه شهیدان واقع در خیابان آزادی خیابان شهیدان برگزار می‌گردد.

دستور جلسه: ۱. استماع گزارش هیأت مدیره ۲. طرح و تصویب گزارش مالی سال ۱۴۰۱ ۳. انتخاب اعضای هیأت مدیره و بازرس شرکت تعاونی

هیئت مدیره

صدای شما

تلفن تماس ۹ - ۷۷۶۴۴۴۲۰ (داخلی۳۴)
همه روزه بجز پنجشنبه‌ها ازساعت۱۰/۳۰ تا ۱۲

***یک شهروند:** شامگاه یکشنبه گذشته برای اینجانب پیامکی ارسال شد که به دلیل پارک دوبله خودروام در خیابان شکوفه جریمه شده‌ام و این درحالیست که از عصر همان روز خودروی بنده درب منزلم متوقف بود. لطفاً راهنمایی و رانندگی این موضوع را پیگیری نماید تا حقی از بنده و امثال بنده ضایع نشود. شماره خودروی مذکور در دفتر روزنامه موجود است.

نامه های شما

خوانندگان محترم لطفا نامه های خود را حداکثر در یک صفحه با خط خوانا با قید نام - نشانی و تلفن تماس ارسال نمایید

وزارت بهداشت نظارت بر مراکز درمانی را بیشتر کند

تعدادی مراکز درمانی برای کسب درآمد بیشتر به ترفندهای غیرمنطقی دست می‌زنند. برخی پزشکان این مراکز هنگام مراجعه بیماران برای درمان سرپایی به بهانه‌های واهی، بیمار را وادار به اقامت و بستری در آن مرکز می‌کنند. و بعد از ۲ یا ۳ روز بستری در مرکز او را مرخص می‌کنند. در صورتیکه از همان اول بیمار شرایط حاد نداشته و فقط از ترس هشدارهای پزشک مجبور به اقامت در مرکز درمانی می‌شود. این مشکل برای بیمارانی که دارای بیمه‌های تکمیلی هستند به وفور به چشم می‌خورد. اگرچه بیماران در این حالت هزینه‌ای ناچیز پرداخت می‌کنند اما از سقف پوشش تکمیلی آنها کاسته می‌شود و درثانی طی این چند روز بستری بیمار و هم همراه او نگرانی بی‌مورد را تجربه می‌کنند و اما در این میان فقط پولی از شرکت بیمه به حساب مرکز درمانی سرازیر می‌شود که واقعاً غیرمشروع است.

حیدری

ساعت شمعی: مجهز به زمان سنج، عالی برای روزهای ابری

ساعت شمعی نوعی شمع با نشانگرهای ویژه گذشت زمان هنگام سوختن بود. در گذشته از ساعت‌های شمعی برای اطلاع از زمان در داخل خانه، به ویژه هنگام شب یا روزهای ابری استفاده می‌شد. همچنین، با وارد کردن میخ به شمع آن را به یک تایمر یا ساعت زنگ‌دار تبدیل می‌کردند.

زمانی که موم اطراف میخ ذوب می‌شد، میخ فرو می‌افتاد و صدای ایجاد شده به عنوان یک زنگ هشدار عمل می‌کرد.

پیش از اختراع ساعت زنگ دار، برخی از مردم برای بیدار شدن از ساعت شمعی استفاده می‌کردند. آنها با محاسبه زمان سوختن شمع، یک یا چند میخ را در محل مناسب نصب می‌کردند.

قدمت استفاده از ساعت‌های شمعی را می‌توان تا زمان‌های باستان دنبال کرد. نخستین اشاره به آنها از یک شعر چینی سروده شده در حدود سال ۵۲۰ پس از میلاد می‌آید. این ساعت‌ها تا اوایل قرن دهم در ژاپن استفاده می‌شدند.

مصدوم شدن ۳۱ زائر ایرانی اربعین حسینی در العماره عراق

رئیس مرکز اورژانس ۱۱۵ خوزستان از مصدوم شدن ۳۱ زائر ایرانی اربعین حسینی در برخورد اتوبوس با خودروی سواری در شهر العماره عراق خبر داد.

به گزارش مهر، فرهنگ کره بندی گفت: گزارش وقوع حادثه رانندگی در شهر العماره عراق در ساعت ۶ و ۳۰ دقیقه صبح روز دوشنبه به مرکز اورژانس ۱۱۵ اطلاع‌رسانی شد.

وی افزود: در این حادثه که یک دستگاه اتوبوس و یک خودروی سواری باهم برخورد کرده بودند، ۳۱ نفر مصدوم شدند و ۱۲ نفر آن‌ها به وسیله اتوبوس و ۱۲ نفر دیگر نیز به وسیله اتوبوس آمبولانس به بیمارستان انتقال یافتند.

رئیس مرکز اورژانس ۱۱۵ خوزستان با بیان اینکه در این سانحه، ۲ نفر ضربه مغزی شدند، ادامه داد: در ساعت ۸ و ۱۰ دقیقه بالگرد اورژانس برای انتقال مصدومان به بیمارستان سوسنگرد و سپس اهواز به پرواز درآمد.

مجازات شهادت دروغ چیست؟

مطابق با قانون فردی که شهادت دروغ می‌دهد مجرم است و باید مجازات شود. به گزارش مهر، در قانون برای شهادت دروغ مجازات در نظر گرفته شده است و کسانی که در دادگاه شهادت می‌دهند مشخصات آنها در سامانه شهود قوه قضائیه درج می‌شود.

اگر کسی به دروغ شهادت دهد این حق را برای فردی که در اثر این شهادت متضرر شده ایجاد می‌کند که با طرح دعوا در محاکم دادگستری و اثبات اینکه آن شهادت دروغ بوده حکمی که صادر شده را باطل کند.

اما همانطور که گفته شد مطابق با قانون فردی که شهادت دروغ می‌دهد مجرم است و طبق قانون به حبس و جزای نقدی محکوم خواهد شد.

مطابق با ماده ۶۵۰ قانون مجازات اسلامی هر کس در دادگاه نزد مقامات رسمی شهادت دروغ بدهد به سه ماه و یک روز تا دو سال حبس و یا به ۲۵/۰۰۰/۰۰۰ تا ۱۰۰/۰۰۰/۰۰۰ ریال جزای نقدی محکوم خواهد شد.

برای شکایت علیه فردی که شهادت دروغ داده است کسی که مدعی این جرم است و شهادت بر علیه او صادر شده، باید با داشتن دلایل محکمه پسند شکوائیه طراحی کند و سپس با ارجاع این شکوائیه به محاکم پرونده بررسی می‌شود. اگر بر اثر شهادت دروغ خسارت مالی به بار آید، باید ارزش خسارت وارد شده توسط فردی که شهادت دروغ داده پرداخت شود و اگر خسارت جانی و بدنی باشد، باید قصاص شود یا دیه بپردازد.

۵ کشته در تصادف جاده مهران - دهلران

خستگی و خواب آلودگی راننده پژو ۵ کشته در اثر سانحه تصادف در محور مهران - دهلران برجای گذاشت. به گزارش ایرنا، رئیس پلیس راه فرماندهی انتظامی استان ایلام با بیان اینکه خستگی و خواب آلودگی راننده "سواری پژو " عامل اصلی تصادف مرگبار مسیر مهران به دهلران بوده، اظهار کرد: در این حادثه مرگبار متأسفانه ۵ نفر کشته شدند. سرهنگ ابوالفضل کهزادی افزود: در پی اعلام مرکز فوریت‌های پلیسی ۱۱۰ مبنی بریک فقره تصادف در محور مهران به دهلران بلافاصله کارشناسان پلیس راه جهت بررسی حادثه به محل اعزام شدند.

وی افزود: با حضور کارشناسان پلیس راه در محل حادثه مشخص شد یک دستگاه خودرو "سورای پژو " به علت انحراف به چپ با یک دستگاه تانکر تصادف کرده است رئیس پلیس راه فرماندهی انتظامی با اشاره به اینکه در حادثه مرگبار متأسفانه ۵ نفر در دم جان باختند، گفت: کارشناسان "خستگی و خواب آلودگی" راننده سواری پژو را علت وقوع این حادثه اعلام کردند.

اداره کل پزشکی قانونی استان تهران خبر داد:

فوت ۱۰۸ نفر به دلیل سوختگی در چهار ماهه امسال

اداره کل پزشکی قانونی استان تهران اعلام کرد: از ابتدای فروردین امسال تا پایان تیرماه ۱۰۸ نفر به دلیل سوختگی فوت کردند.

به گزارش ایرنا، درچهار ماهه نخست سال جاری ۱۰۸نفر به دلیل فوت ناشی از سوختگی به مراکز پزشکی قانونی استان تهران ارجاع شده‌اند که این رقم در مقایسه با مدت مشابه سال ۱۴۰۱ که تعداد فوت ناشی ازسوختگی ۱۲۰نفر بود، ۱۰درصد کاهش یافته است.

براساس این گزارش از کل فوت‌های ناشی از سوختگی از فروردین تا تیرماه امسال ۶۹نفر مرد و ۳۹نفر زن بودند. این درحالی است که در مدت مشابه سال قبل ۱۲۰نفر فوت ناشی از سوختگی ارجاع شده به مراکز پزشکی قانونی استان۸۶ مرد و ۳۴نفر زن بودند.

نتایج تحقیقاتی در تهران در مورد افراد فوت شده براثر سوختگی نشان می‌دهد علت وقوع سوختگی بیشتر موارد در اثر حادثه بوده که این رقم نشانگر آن است که بخش قابل توجهی از مرگ و میز ناشی از سوختگی به دلیل بی‌دقتی و عدم توجه به مسائل ایمنی در کشور اتفاق می‌افتد. همچنین براساس این تحقیقات سوختگی‌های ناشی از آتش‌سوزی علت بیشترین درصد مرگ‌ها را به خود اختصاص می‌دهد که از نظر محل وقوع سوختگی نیز، منازل در رتبه اول را دارند، همچنین رتبه بعدی در کل موارد سوختگی در محل کار اتفاق افتاده وباقی موارد نیز شامل سایر امکان مربوط بوده است.

حادثه تلخ انفجار معدن ذغالسنگ البرز شرقی دامغان

با تلاش شبانه‌روزی نیروهای امدادی، عملیاتی و پشتیبانی و پیگیری تمامی مسئولان مدیریت بحران استان سمنان و شهرستان دامغان، در کمتر از ۱۰ ساعت از انفجار معدن رزمجاه طزره، پیکر بی‌جان ۶ نفر از محبوس‌شدگان این حادثه کشف شد.

بهروز افروز، قربانعلی کمال، حسین غزائیان، حمید ایزدی، ابوالفضل غنایی و محمد نعیمی‌صفت، در تونل محل حادثه انفجار معدن محبوس شده بودند و فعالیت تیم پیشران برای ایمن‌سازی محل و ورود به تونل برای امدادرسانی ادامه داشت و نهایتاً پیکر بی‌جان این ۶ کارگر بامداد دیروز(دوشنبه، ۱۳ شهریور) پیدا شد.

سید محمد رضا هاشمی، استاندار سمنان جان باختن کارگران شریف و زحمتکش معدن طزره را به خانواده‌های این عزیزان تسلیت گفت و افزود: علت این انفجار تجمع گاز در یکی از تونل‌های معدن شرکت البرز شرقی بوده است. این عملیات یکشنبه شب با حضور تمامی نیروهای امدادی و عملیاتی در محل معدن رزمجاه طزره انجام شد.

از ۶ کارگر فوت‌شده، ۵ کارگر دامغانی و یک کارگر شاهرودی بودند.

از دقایق اولیه حادثه، نیروهای هلال‌احمر و اورژانس در محل حاضر شدند و تلاش‌ها برای دسترسی به محبوسان تا صبح روز دوشنبه ادامه داشت.

جدول ۷۶۷۶

افقی :

۱ - اثری از اقبال لاهوری - سنت ۲ - ترسیدن - خشک ۳ - بند دست - تکذیب کننده - مردسنگ انداز - ماه سرد ۴ - یسار بدون ته - ضمیر غائب - پاکیزه گردانیدن - گیره جراحی ۵ - ریسمان - دیوانه - زادگاه ناپلئون ۶ - برگه چاپی - کیسه وسایل خیاطی ۷ - خرس فلکی - تلخ - ترجمه می کند ۸ - واحد مقاومت الکتریکی - حیوان حرام گوشت ۹ - صبحانه نخورده - نیمی از یگان - ویتامین انعقاد خون ۱۰ - خواب - مردی ۱۱ - در رهن بودن - برادر شغال است - جامه صاف کن ۱۲ - شوید - گرامی تر - عضو بالا نشین - زرد انگلیسی ۱۳ - حرف نداری - خطاب بی ادبانه - آتشفشان ایتالیا - طلا ۱۴ - چاه مکه - با نرمی رفتار کردن ۱۵ - خدمتکار معبد - اثری از ابوالفضل رکنی

عمودی :

۱ - بیسواد - نزدیکان - یک شب ۲ - سریش - قیمت - صحرایی در آفریقا ۳ - حرف انتخاب - بینی - رایزنی - بدنیا آوردن ۴ - باغ شیراز - کشت به امید باران - بخشی از زمان - همراه رفت ۵ - بالش - شهر خاقانی - نفت ۶ - عذر می آورد - از سیستم های تلویزیونی ۷ - جوان - بیماری پوستی جرب ۸ - خداوند - یازده - باد سرد - به اندازه ۹ - شهر همدان - جزیره ایتالیایی ۱۰ - ابزار اضافه لازم - سرپیچ ۱۱ - هزارو صدو یازده - ورزش دادن - پروتئین پنیر ۱۲ - خشک است و بسیار جدی - سلاح کمری - بنده و غلام - ولیکن ۱۳ - بله بیگانه - پریروی - غول برفها - زمینه موسیقی ۱۴ - چرک بدن - لطیفه - از مناطق کشور انگلستان ۱۵ - ناامید - هم پیشه - کشت و زرع

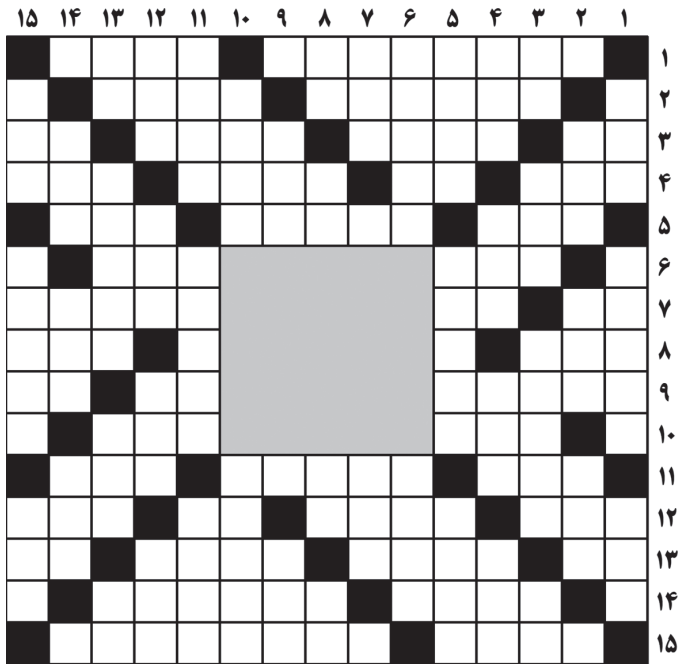

حل جدول ۷۶۷۵

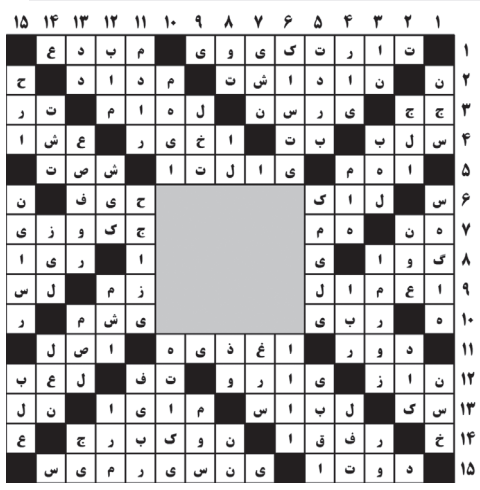

آگهی دعوت مجمع عمومی فوق العاده شرکت مهندسین مشاوره توسعه راه آهن ایران مترا (سهامی خاص) به شماره ثبت ۵۴۵۳۱ و شناسه ملی ۱۰۱۰۰۹۹۶۵۶۳

بدینوسیله از کلیه صاحبان سهام و یا نمایندگان قانونی شرکت مهندسین مشاوره توسعه راه آهن ایران مترا(سهامی خاص) دعوت می شود تا در جلسه مجمع عمومی فوق العاده صاحبان سهام که رأس ساعت ۱۰ روز یک شنبه مورخ ۱۴۰۲/۰۶/۲۶ در محل ساختمان شرکت ایرانیان اطلس واقع در : تهران ـ خیابان پاسداران ـ پایینتر از میدان نوبنیاد ـ کوچه بهارستان دهم ـ پلاک ۵ برگزار می گردد حضور به هم رسانند.

دستور جلسه :

۱) تصمیم گیری در خصوص افزایش سرمایه
۲) الحاق مواردی به موضوع فعالیت اساسنامه
۳) سایر مواردی که در صلاحیت مجمع عمومی فوق العاده باشد .

هیأت مدیره شرکت

آگهی تغییرات موسسه غیر تجاری مائده های آسمانی رضوان به شناسه ملی ۱۴۰۰۳۷۸۶۵۲۱ و به شماره ثبت ۳۳۰۰۵

به استناد صورتجلسه مجمع عمومی عادی بطور فوق العاده مورخ ۱۴۰۲/۰۲/۰۷ و مجوز شماره ۱۴۰۲۰۲/۱۳۶۷ مورخ ۱۴۰۲/۳/۸ سازمان دارالقرآن الکریم تصمیمات ذیل اتخاذ شد آقای سیدجواد سیدالحسینی با کدملی ۴۸۳۹۶۸۷۲۳۴ و خانم عاطفه ترکمنی با کدملی ۰۰۵۸۸۳۴۸۱۸ از اعضای موسسه خارج و بجای ایشان خانم معصومه ناهیدی با کدملی ۰۰۶۸۸۷۹۲۳۷ و خانم حمیده اسدی با کدملی ۰۰۶۲۷۲۶۷۱۴ به عنوان اعضاء جدید انتخاب گردیدند.

سازمان ثبت اسنادواملاک کشور
اداره ثبت شرکت ها و موسسات غیرتجاری تهران (۱۵۶۲۴۷۵)

آگهی تغییرات شرکت سهامی خاص نمکهای باریم و استرانسیوم آسیا به شناسه ملی ۱۰۱۰۲۴۷۷۳۷۴ و به شماره ثبت ۲۰۶۰۹۹

به استناد صورتجلسه مجمع عمومی عادی بطور فوق العاده مورخ ۱۴۰۲/۰۴/۰۳ تصمیمات ذیل اتخاذ شد آقای حمید علوی به شماره ملی ۰۰۳۵۲۱۳۹۳۰ به سمت عضو اصلی هیئت مدیره تا تاریخ ۱۴۰۴/۰۴/۰۳ آقای محسن صادقی زمانی به شماره ملی ۰۰۴۲۴۳۱۵۶۵ به سمت عضو اصلی هیئت مدیره تا تاریخ ۱۴۰۴/۰۴/۰۳ خانم کبریا کیشانی فراهانی به شماره ملی ۰۶۲۱۰۵۷۰۹۶ به سمت عضو اصلی هیئت مدیره تا تاریخ ۱۴۰۴/۰۴/۰۳ انتخاب گردیدند.

سازمان ثبت اسنادواملاک کشور
اداره ثبت شرکت ها و موسسات غیرتجاری تهران (۱۵۶۲۴۷۶)

آگهی تغییرات موسسه غیر تجاری مائده های آسمانی رضوان به شناسه ملی ۱۴۰۰۳۷۸۶۵۲۱ و به شماره ثبت ۳۳۰۰۵

به استناد صورتجلسه مجمع عمومی فوق العاده مورخ ۱۴۰۲/۰۲/۲۸ و مجوز شماره ۱۴۰۲۰۲/۱۳۶۷ مورخ ۱۴۰۲/۳/۸ سازمان دارالقرآن الکریم تصمیمات ذیل اتخاذ شد خانم المیرا قراگوزلو به شماره ملی ۰۰۱۱۶۲۴۹۳۰ به سمت عضو اصلی هیئت مدیره تا تاریخ ۱۴۰۴/۰۴/۲۹ آقای علی قراگوزلو به شماره ملی ۰۰۴۶۰۶۳۵۶۰ به سمت مدیرعامل تا تاریخ ۱۴۰۴/۰۴/۲۹ و به سمت رئیس هیئت مدیره تا تاریخ ۱۴۰۴/۰۴/۲۹ و به سمت عضو اصلی هیئت مدیره تا تاریخ ۱۴۰۴/۰۴/۲۹ آقای رضا قراگوزلو به شماره ملی ۰۰۶۸۴۹۵۹۷۸ به سمت عضو اصلی هیئت مدیره تا تاریخ ۱۴۰۴/۰۴/۲۹ و به سمت نایب رئیس هیئت مدیره تا تاریخ ۱۴۰۴/۰۴/۲۹ انتخاب گردیدند امضاء کلیه اوراق بهادار و قراردادها و چکها و سفته ها و بروات و اسناد تعهد آور و عقود اسلامی و اسناد عادی و اداری با امضاء مدیر عامل به تنهایی همراه با مهر شرکت معتبر می باشد. روزنامه کثیرالانتشار جمهوری اسلامی جهت نشر آگهی های شرکت تعیین گردید.

سازمان ثبت اسنادواملاک کشور
اداره ثبت شرکت ها و موسسات غیرتجاری تهران (۱۵۶۲۴۸۰)

تاسیس شرکت سهامی خاص کارسان آوید تجارت در تاریخ ۱۴۰۲/۰۶/۱۲ به شماره ثبت ۶۱۷۸۸۰ به شناسه ملی ۱۴۰۱۲۵۴۴۴۱۹

ثبت و امضا ذیل دفاترتکمیل گردیده که خلاصه آن به شرح زیر جهت اطلاع عموم آگهی میگردد. موضوع فعالیت ::تولید، خرید ، فروش و توزیع صادرات و واردات کلیه کالاهای مجاز بازرگانی و اخذ نمایندگی - شرکت در مناقصات و مزایدات ، اخذ وام و تسهیلات ریالی و ارزی از کلیه بانکهای دولتی و خصوصی و موسسات مالی و اعتباری داخلی و خارجی - شرکت در نمایشگاههای بین الملل تخصصی و غیر تخصصی داخل و خارج کشور - ایجاد شعب و دفاتر نمایندگی در زمینه موضوع فعالیت شرکت در داخل و خارج از کشور - انعقاد قراردادهای همکاری و مشارکت با شرکت‌های داخلی و خارجی در زمینه موضوع فعالیت شرکت - عقد قرارداد با اشخاص حقیقی و حقوقی در زمینه موضوع فعالیت شرکت - ترخیص کالا از گمرکات کشور- بازاریابی (غیر هرمی و غیر شبکه‌ای) -شرکت در مناقصات و مزایدات دولتی و خصوصی، - خرید سهام دیگر شرکتها- نصب و تجهیز و راه اندازی خطوط تولید کارخانجات تولیدی درصورت لزوم پس از اخذ مجوزهای لازم از مراجع ذیربط، تولید، خرید، فروش و توزیع انواع محصولات دخانی و کشاورزی منجمله انواع توتون و تنباکو و انواع سیگارت و زعفران - خرید و فروش و واگذاری املاک و مستغلات درصورت لزوم پس از اخذ مجوزهای لازم از مراجع ذیربط مدت فعالیت : از تاریخ ثبت به مدت نامحدود مرکز اصلی : استان تهران، شهرستان ری، بخش مرکزی، شهر ری، ایستگاه دولت آباد، خیابان رستم خانی، بزرگراه آزادگان، پلاک ۲، طبقه همکف، واحد ۱ کدپستی ۱۸۴۵۸۷۷۵۱۹ سرمایه شخصیت حقوقی عبارت است از مبلغ ۱۰,۰۰۰,۰۰۰ ریال نقدی منقسم به ۱۰۰ سهم ۱۰۰۰۰۰ ریالی تعداد ۱۰۰ سهم آن با نام عادی مبلغ ۱۰۰۰۰۰۰۰ ریال توسط موسسین طی گواهی بانکی شماره ۶۸۴۴۵۲۵ مورخ ۱۴۰۲/۰۵/۲۵ نزد بانک بانک ملت شعبه پل تهران نو با کد ۱۲۶۸۴۴ پرداخت گردیده است اعضا هیئت مدیره آقای محمد حسین وصالی پور به شماره ملی ۰۰۷۸۱۰۶۶۳۱ به سمت رئیس هیئت مدیره به مدت ۲ سال خانم المیرا کاوه ئیان به شماره ملی ۰۰۷۹۸۳۶۱۹۴ به سمت عضو اصلی هیئت مدیره به مدت ۲ سال آقای مجید نعمتی به شماره ملی ۰۰۸۰۲۷۷۵۲۷ به سمت مدیرعامل به مدت ۲ سال و به سمت نایب رئیس هیئت مدیره به مدت ۲ سال دارندگان حق امضا : کلیه اوراق و اسناد بهادار و تعهد آور شرکت از قبیل چک، سفته، بروات، قرارداد ها عقود اسلامی با امضای مدیر عامل بهمراه یکی از سایر اعضای هیئت مدیره با مهر شرکت و همچنین کلیه نامه های عادی و اداری با امضاء مدیر عامل با مهر شرکت معتبر می باشد. اختیارات مدیر عامل : طبق اساسنامه بازرسان خانم فاطمه فرهادی به شماره ملی ۰۰۱۰۵۶۰۲۳۸ به سمت بازرس علی البدل به مدت ۱ سال آقای شایان دوستی به شماره ملی ۰۰۱۸۹۴۷۵۳۰ به سمت بازرس اصلی به مدت ۱ سال روزنامه کثیر الانتشار جمهوری اسلامی جهت درج آگهی های شرکت تعیین گردید. ثبت موضوع فعالیت مذکور به منزله اخذ و صدور پروانه فعالیت نمی‌باشد.

سازمان ثبت اسنادواملاک کشور
اداره ثبت شرکت ها و موسسات غیرتجاری تهران (۱۵۶۲۴۸۶)

آگهی تغییرات شرکت سهامی خاص گل نرده به شناسه ملی ۱۰۱۰۰۹۰۰۹۴۷ و به شماره ثبت ۴۴۷۴۷

به استناد صورتجلسه مجمع عمومی عادی سالیانه مورخ ۱۴۰۲/۰۴/۲۹ تصمیمات ذیل اتخاذ شد آقای هاشم بازدار به شماره ملی ۰۰۴۶۰۱۱۱۰۲ به سمت بازرس علی البدل تا پایان سال مالی موسسه حسابرسی و بهبود سیستمهای مدیریت مفاهیم حساب جامع حسابداران رسمی به شناسه ملی ۱۰۱۰۳۵۶۴۸۰۳ به سمت بازرس اصلی تا پایان سال مالی انتخاب گردیدندتراز نامه و حساب سودو زیان سال مالی ۱۴۰۱ به تصویب رسید.

سازمان ثبت اسنادواملاک کشور
اداره ثبت شرکت ها و موسسات غیرتجاری تهران (۱۵۶۲۴۸۱)

آگهی تغییرات موسسه غیر تجاری مائده های آسمانی رضوان به شناسه ملی ۱۴۰۰۳۷۸۶۵۲۱ و به شماره ثبت ۳۳۰۰۵

به استناد صورتجلسه مجمع عمومی فوق العاده مورخ ۱۴۰۲/۰۲/۲۸ و مجوز شماره ۱۴۰۲۰۲/۱۳۶۷ مورخ ۱۴۰۲/۳/۸ سازمان دارالقرآن الکریم تصمیمات ذیل اتخاذ شد خانم ساحل کاشانی پورمنفرد با شماره ملی۰۰۶۲۵۵۱۶۹۸ به عنوان عضو هیئت مدیره - خانم معصومه ناهیدی با شماره ملی۰۰۶۸۸۷۹۲۳۷ به عنوان عضو هیئت مدیره - خانم حمیده اسدی با شماره ملی۰۰۶۲۷۲۶۷۱۴ به عنوان عضو هیئت مدیره.

سازمان ثبت اسنادواملاک کشور
اداره ثبت شرکت ها و موسسات غیرتجاری تهران (۱۵۶۲۴۷۹)

آگهی تغییرات شرکت سهامی خاص گل نرده به شناسه ملی ۱۰۱۰۰۹۰۰۹۴۷ و به شماره ثبت ۴۴۷۴۷

به استناد صورتجلسه مجمع عمومی عادی بطور فوق العاده مورخ ۱۴۰۲/۰۴/۲۹ تصمیمات ذیل اتخاذ شد خانم المیرا قراگوزلو به شماره ملی ۰۰۱۱۶۲۴۹۳۰ به سمت عضو اصلی هیئت مدیره تا تاریخ ۱۴۰۴/۰۴/۲۹ آقای علی قراگوزلو به شماره ملی ۰۰۴۶۰۶۳۵۶۰ به سمت مدیرعامل تا تاریخ ۱۴۰۴/۰۴/۲۹ و به سمت رئیس هیئت مدیره تا تاریخ ۱۴۰۴/۰۴/۲۹ و به سمت عضو اصلی هیئت مدیره تا تاریخ ۱۴۰۴/۰۴/۲۹ آقای رضا قراگوزلو به شماره ملی ۰۰۶۸۴۹۵۹۷۸ به سمت عضو اصلی هیئت مدیره تا تاریخ ۱۴۰۴/۰۴/۲۹ و به سمت نایب رئیس هیئت مدیره تا تاریخ ۱۴۰۴/۰۴/۲۹ انتخاب گردیدند امضاء کلیه اوراق بهادار و قراردادها و چکها و سفته ها و بروات و اسناد تعهد آور و عقود اسلامی و اسناد عادی و اداری با امضاء مدیر عامل به تنهایی همراه با مهر شرکت معتبر می باشد. روزنامه کثیرالانتشار جمهوری اسلامی جهت نشر آگهی های شرکت تعیین گردید.

سازمان ثبت اسنادواملاک کشور
اداره ثبت شرکت ها و موسسات غیرتجاری تهران (۱۵۶۲۴۸۰)

آگهی تغییرات موسسه غیر تجاری مائده های آسمانی رضوان به شناسه ملی ۱۴۰۰۳۷۸۶۵۲۱ و به شماره ثبت ۳۳۰۰۵

به استناد صورتجلسه مجمع عمومی فوق العاده مورخ ۱۴۰۲/۰۲/۰۷ و مجوز شماره ۱۴۰۲۰۲/۱۳۶۷ مورخ ۱۴۰۲/۳/۸ سازمان دارالقرآن الکریم تصمیمات ذیل اتخاذ شد باتوجه به اینکه مؤسسه غیرانتفاعی می باشد،کلمه سرمایه به دارائی تبدیل گردید و مواد مربوطه در اساسنامه اصلاح گردید. تمامی سهم الشرکه موسسین به موسسه تعلق گرفت. نشانی موسسه به آدرس استان تهران، شهرستان تهران، بخش مرکزی، شهر تهران، شهرک شاهد، خیابان شهید حمیدرضا معینی نژاد، کوچه شهید شاهرضا نصیری (۱۰)، پلاک ۰، مجتمع (باشگاه آکو)، طبقه همکف به کد پستی ۱۶۵۵۹۸۹۴۷۹ تغییر یافت و ماده مربوطه در اساسنامه اصلاح گردید.

سازمان ثبت اسنادواملاک کشور
اداره ثبت شرکت‌ها و موسسات غیرتجاری تهران (۱۵۶۲۴۷۴)

آگهی تغییرات شرکت سهامی خاص نمکهای باریم و استرانسیوم آسیا به شناسه ملی ۱۰۱۰۲۴۷۷۳۷۴ و به شماره ثبت ۲۰۶۰۹۹

به استناد صورتجلسه هیئت مدیره مورخ ۱۴۰۲/۰۴/۰۳ تصمیمات ذیل اتخاذ شد : آقای حمید علوی به شماره ملی ۰۰۳۵۲۱۳۹۳۰ به سمت عضو اصلی هیئت مدیره تا تاریخ ۱۴۰۴/۰۴/۰۳ و به سمت مدیرعامل تا تاریخ ۱۴۰۴/۰۴/۰۳ و به سمت رئیس هیئت مدیره تا تاریخ ۱۴۰۴/۰۴/۰۳ آقای محسن صادقی زمانی به شماره ملی ۰۰۴۲۴۳۱۵۶۵ به سمت نایب رئیس هیئت مدیره تا تاریخ ۱۴۰۴/۰۴/۰۳ و به سمت عضو اصلی هیئت مدیره تا تاریخ ۱۴۰۴/۰۴/۰۳ خانم کبریا کیشانی فراهانی به شماره ملی ۰۶۲۱۰۵۷۰۹۶ به سمت عضو اصلی هیئت مدیره تا تاریخ ۱۴۰۴/۰۴/۰۳ انتخاب گردیدند . امضای کلیه اسناد و اوراق شرکت از قبیل چک، سفته،بروات،قراردادها و عقود اسلامی با امضای مدیر عامل و یکی از اعضای هیات مدیره با مهر شرکت و در غیاب مدیر عامل مشترکاً با امضای دو نفر از اعضای هیات مدیره به همراه با مهر شرکت معتبر خواهد بود.

سازمان ثبت اسنادواملاک کشور
اداره ثبت شرکت ها و موسسات غیرتجاری تهران (۱۵۶۲۴۷۷)

آگهی تغییرات موسسه غیر تجاری مائده‌های آسمانی رضوان به شناسه ملی ۱۴۰۰۳۷۸۶۵۲۱ و به شماره ثبت ۳۳۰۰۵

به استناد صورتجلسه هیئت مدیره مورخ ۱۴۰۲/۰۲/۲۸ و مجوز شماره ۱۴۰۲۰۲/۱۳۶۷ مورخ ۱۴۰۲/۳/۸ سازمان دارالقرآن الکریم تصمیمات ذیل اتخاذ شد خانم ساحل کاشانی پورمنفرد به شماره ملی۰۰۶۲۵۵۱۶۹۸ به سمت رئیس و عضو هیئت مدیره و مدیرعامل خانم معصومه ناهیدی فرزند ابراهیم به شماره ملی ۰۰۶۸۸۷۹۲۳۷ به سمت عضو هیئت مدیره خانم حمیده اسدی فرزند علی اکبر به شماره ملی۰۰۶۲۷۲۶۷۱۴ به سمت عضو هیئت مدیره انتخاب شدند. حق امضاء کلیه اوراق و اسناد بهادار و تعهدآور و مؤسسه از قبیل چک، سفته، بروات، قراردادها و عقود اسلامی و مکاتبات اداری با امضای خانم ساحل کاشانی پورمنفرد مدیرعامل و رئیس هیئت مدیره ممهوربا مهر مؤسسه معتبر می‌باشد.

سازمان ثبت اسنادواملاک کشور
اداره ثبت شرکت ها و موسسات غیرتجاری تهران (۱۵۶۲۴۸۴)

بانک مرکزی اعلام کرد:

تسعیر قیمت خوراک و محصولات پتروشیمی بر مبنای نرخ حواله در مرکز مبادله

بانک مرکزی نرخ فروش حواله مرکز مبادله ارز و طلای ایران را مبنای نرخ تسعیر قیمت خوراک و قیمت پایه محصولات پتروشیمی اعلام کرد. بانک مرکزی در مکاتبه با وزارت نفت، نرخ فروش حواله مرکز مبادله ارز و طلای ایران را مبنای نرخ تسعیر قیمت خوراک و قیمت پایه محصولات پالایشی و پتروشیمی در بورس کالا اعلام کرد.

محمدرضا فرزین در مکاتبه‌ای با وزیر نفت اعلام کرد: با اشاره به نامه شماره ۱۴۰۲/۵۹۱ مورخ ۱۴۰۲/۰۱/۰۹ در خصوص نرخ تسعیر ارز محاسبه قیمت خوراک و محصولات شرکت‌های پالایش نفت و پتروشیمی، خواهشمند است ترتیبی اتخاذ نمایند تا نرخ فروش حواله مرکز مبادله ارز و طلای ایران مبنای نرخ تسعیر قیمت خوراک و قیمت پایه بورس کالا قرار گیرد. نرخ حواله دلار در مرکز مبادله ارز و طلای ایران درحال حاضر ۳۷ هزار و ۵۳۲ تومان است.

صادرات غیر نفتی مشمول مالیات ۲ درصدی شد

وزیر اقتصاد خواستار اخذ مالیات علی الحساب دو درصدی از صادرات مواد و محصولات معدنی، صنایع معدنی فلزی و غیرفلزی، محصولات نفتی، گازی و پتروشیمی شد. سید احسان خاندوزی در مکاتبه‌ای با رئیس کل گمرک خواستار وصول مالیات علی الحساب دو درصدی از صادرات غیر نفتی (مواد پتروشیمی، فولادی، مواد معدنی، نفتی و گازی) موضوع بند ز تبصره ۶ قانون بودجه ۱۴۰۲ شد.

این مالیات همزمان با عوارض صادراتی موضوع بند یاد شده به میزان دو درصد ارزش کالای صادراتی وصول خواهد شد. در بند ز تبصره ۶ قانون بودجه ۱۴۰۲ آمده است، به منظور اجرای قانون جهش تولید دانش‌بنیان مصوب فروردین ۱۴۰۱ و توسعه زنجیره ارزش تولید و عبور از خام فروشی، صادرات کلیه مواد و محصولات معدنی، صنایع معدنی فلزی و غیرفلزی، محصولات نفتی، گازی و پتروشیمی مندرج در فهرست تصویب‌نامه هیأت وزیران راجع به بند «ص» تبصره (۶) قانون بودجه سال ۱۴۰۲ کل کشور منطبق بر قانون جهش تولید دانش‌بنیان در تمام نقاط کشور مشمول مالیات بر درآمد شده و از ابتدای سال ۱۴۰۲، ۰.۵ درصد به مأخذ ارزش صادراتی این کالاها به‌عنوان عوارض صادراتی افزوده خواهد شد. میزان قطعی این عوارض در دستورالعملی که توسط وزارت صنعت، معدن و تجارت با همکاری وزارت نفت و معاونت علمی، فناوری و اقتصاد دانش‌بنیان ریاست جمهوری ظرف دو ماه پس از لازم‌الاجرا شدن این قانون تهیه می‌شود و به تصویب هیأت وزیران می‌رسد، تعیین خواهد شد.

وزارت امور اقتصادی و دارایی موظف است نسبت به وصول منابع حاصل از این بند، همچنین مالیات بر درآمد موضوع بند «ص» تبصره (۶) قانون بودجه سال ۱۴۰۲ کل کشور و نیز حقوق ورودی (مطابق بند «د» ماده (۱) قانون امور گمرکی مصوب ۱۳۹۰/۸/۲۲) کلیه ماشین آلات و تجهیزات، قطعات، مواد اولیه و واسطه‌ای تولیدی، صنعتی، معدنی و کشاورزی اقدام کند. حقوق گمرکی این موارد پس از ابلاغ این قانون به مأخذ یک درصد تعیین می‌شود.

تمهیدات ویژه مالیاتی برای تولیدکنندگان

رئیس سازمان امور مالیاتی اعلام کرد که از این پس واحدهای تولیدی می‌توانند برای واردات تجهیزات و ماشین آلات تولیدی، حقوق گمرکی را با چک و تضامین پرداخت کنند.

به گزارش ایسنا، سید محمد هادی سبحانیان ضمن اعلام این موضوع، عنوان کرد: باتوجه به اینکه یکی از چالش‌های واردات ماشین آلات در کشور کمبود نقدینگی واحدهای تولیدی است، این اقدام پس از کاهش نرخ مالیات بر واردات، کاهش هفت درصدی نرخ مالیات تولیدکنندگان، جزو اقدامات حمایتی مهم سازمان مالیاتی از بخش مولد اقتصاد به حساب می‌آید.

وی همچنین درباره اجرای قانون پایانه‌های فروشگاهی، گفت: اجرای این قانون و سامانه مودیان به شفافیت مبادلات اقتصادی و بهبود ساز و کار مالیات ستانی کشور کمک می‌کند، چراکه این سامانه به خاطر اشراف اطلاعاتی که به دست می‌آورد، می‌تواند در راستای بهبود ساز و کار مالیات ستانی کشور مؤثر باشد.

سبحانیان با بیان اینکه اجرای صحیح قانون پایانه‌های فروشگاهی می‌طلبد به صورت تدریجی و مرحله به مرحله پیش برود، تصریح کرد: این قانون علاوه بر اینکه روند اخذ مالیات در کشور را عادلانه‌تر از قبل می‌کند باعث شفافیت در حوزه اقتصادی می‌شود و از برخی سوءاستفاده‌گری‌ها، ایجاد رانت‌ها، قاچاق و پولشویی جلوگیری شود.

معاون وزیر امور اقتصادی و دارایی، ایجاد شفافیت اقتصادی و اخذ مالیات به شیوه‌ای عادلانه را از مهمترین اهداف یک نظام مالیاتی کارآمد و استاندارد برشمرد و گفت: سازمان امور مالیاتی کشور نیز طی سال‌های اخیر اهداف کلانی همچون هوشمندسازی نظام مالیاتی را در این حوزه و در چارچوب اجرای قوانین مالیاتی دنبال می‌کند.

سبحانیان اجرای قانون پایانه‌های فروشگاهی را در مسیر هوشمندسازی نظام مالیاتی عنوان کرد و افزود: این طرح، آثار بسیار مهمی از جمله شفافیت در فعالیت‌های اقتصادی، جلوگیری از فرار مالیاتی، حذف تشخیص مالیات علی الرأس، پرداخت مالیات منطبق با درآمد و همچنین تکریم مودیان مالیاتی و افزایش رضایت آن‌ها را به دنبال دارد.

رئیس کمیسیون عمران مجلس:

طرح نهضت ملی مسکن گیرِ تسهیلات شبکه بانکی افتاده است

مجلسی‌ها به عنوان مهمترین ناظران بر عملکرد دولت به ویژه کسانی که به آنها رای اعتماد دادند، می‌گویند آنچه که باعث عقب ماندگی طرح نهضت ملی مسکن شده، شبکه بانکی و وزارت اقتصاد است.

به گزارش ایلنا، محمدرضا رضایی کوچی، رئیس کمیسیون عمران مجلس، درباره دلایل عدم تحقق وعده‌های مسکنی دولت گفت: طرح نهضت ملی مسکن گیرِ تسهیلات شبکه بانکی افتاده است. هر چند که تقاضای مردمی برای نهضت ملی مسکن وجود دارد اما بانک‌ها برای تامین منابع مالی همکاری نمی‌کنند یا همکاری بسیار ضعیفی دارند.

وی ادامه داد: آن بانک‌هایی هم که در پرداخت تسهیلات همراه هستند سود آن را ۲۳ درصد در نظر گرفتند که یعنی متقاضی این وام ماهانه باید ۱۲ میلیون تومان قسط بپردازد که این اعداد و ارقام در توان متقاضایان نهضت ملی مسکن نیست.

رئیس کمیسیون عمران مجلس با بیان اینکه در جلسه شورای عالی مسکن از رئیس جمهوری خواستم که تکلیف بانک‌ها را در اجرای طرح نهضت ملی مسکن روشن کند، گفت: به طور قطع نرخ ۲۳ درصدی در این طرح جواب نمی‌دهد و باید این اعداد تغییر کنند وگرنه علیرغم تلاش‌هایی که صورت گرفته، نتیجه‌ای نخواهیم داشت.

کوچی با اشاره به مشارکت بانک‌ها در تامین منابع بخش مسکن تأکید کرد: تا به امروز سرجمع پرداخت تعهدات نظام بانکی ۲۰ درصد بوده و تا ۲۰ درصد تعهدات خود را انجام داده‌اند که این عدد هم به صورت میانگین است یعنی هر بانکی مانند مسکن به ۸۰ درصد تعهدات خود عمل کرده اما بانک‌هایی هم هستند که همکاری ۵ درصدی داشتند.

وی با بیان اینکه به طور قطع امکان ساخت مسکن با این شرایط وجود ندارد، ادامه داد: تا به امروز عدد محدودی از مساکن این طرح را تحویل داده‌اند ۲۰۰ هزار واحد را هم به صورت کامل تحویل مردم نداده‌اند.

رئیس کمیسیون عمران مجلس با بیان اینکه هر چند جریمه‌ای برای بانک‌های بدعهد در نظر گرفتیم اما وزارت اقتصاد آن را به اجرا نرساند، گفت: در قانون جهش تولید مسکن آورده‌ایم که اگر بانک‌ها همراهی نکنند، باید جریمه شوند اما متأسفانه وزارت اقتصاد به تعهدات خود عمل نکرد.

وی افزود: رئیس جمهوری در شورای عالی مسکن هم مصوباتی در نظر گرفت اما به نظر می‌رسد که همچنان زور بانک‌ها به زور اعضای شورای عالی مسکن می‌چربد و بسیار قدرتمند هستند و حتی زور رئیس جمهوری هم به بانک‌ها نرسید و گویا اراده‌ای فراتر از رئیس جمهوری برای برخورد با بانک‌های متخلف و بدعهد باید وجود داشته باشد. ایلنا در این زمینه نوشت:

سیدابراهیم رئیسی در بهار انتخابات، فعالیت‌های تبلیغاتی خود را با وعده ساخت هر سال یک میلیون مسکن برای جوانان، خانه‌اولی، دهک‌های کم درآمد شروع کرد اما بهار که تمام شد، در خزان روزگار، این وعده‌ها هم رنگ باختند و زرد شدند بطوری که در اولین عقب نشینی مرحوم رستم قاسمی، وزیر سابق راه و شهرسازی، در پاییز ۱۴۰۰ اعلام کرد که ساخت یک میلیون مسکن در سال معنی ندارد و نمی‌شود که سال اول یک میلیون ساخته شود و سال دوم یک میلیون دیگر ساخته شود. می‌دانید که ساخت مسکن در کشور معمولا یک سال و نیم طول می‌کشد. برنامه وزارت راه و شهرسازی اجرای طرح نهضت ملی مسکن در دو بخش دو میلیونی است تا بتوان در پایان دولت سیزدهم، وعده دولت را در خصوص مسکن به مرحله عمل رساند.

البته این عقب نشینی و توجیه برای روند کند تحقق وعده رئیس جمهوری ازسوی سایر مسئولان هم تکرار شد بطوری که محمد مخبر، معاون اول رئیس جمهوری، در پاییز ۱۴۰۱ درباره آخرین وضعیت پیشرفت فیزیکی مهمترین وعده رئیسی اعلام کرد که اینکه مسکن ساخته شود یا بسازیم با یکدیگر تفاوت دارد، دولت باید بخشی را بسازد، ما می‌توانیم به مردم زمین دهیم تا خودشان بسازند. پس از درگذشت قاسمی، اجرای قول رئیسی به مردم بر دوش مهرداد بذرپاش افتاد؛ ورود بذرپاش به این وزارت راه و شهرسازی با حاشیه‌هایی همراه بود. گفته می‌شد وی به دلیل همین وعده سنگین ساخت ۴ میلیون مسکن رئیس جمهوری تمایلی به حضور در وزارتخانه ندارد در ادامه هم موضوع پذیرش سمت با استخاره مطرح شد که البته روابط عمومی دیوان محاسبات کشور در آن زمان این مباحث را تکذیب کرد. اما بذرپاش از مدیران جوان دولت سیزدهم و مدیر جوانتر در

دولت احمدی‌نژاد، در همان جلسه رای اعتماد آب پاکی را روی دست منتقدان نحوه اجرایی طرح نهضت ملی مسکن ریخت و گفت: ۴ میلیون مسکن ضرب در ۱۰۰ مترمربع می‌شود ۴۰۰ میلیون مترمربع و اگر میانگین متری ۷ میلیون تومان محاسبه شود عددی معادل ۲ هزار و ۸۰۰ همت می‌شود و این درحالی است که بودجه سال جاری حدود یک هزار و ۵۰۰ همت است. بنابراین باید پاسخ دهیم مشکل کجاست و وزارت راه چه کاری برای تأمین مالی ۲ هزار و ۸۰۰ همت باید انجام دهد. حتما نمایندگان در جریان تصویب قانون جهش تولید مسکن مفروضات را بررسی کردند.

پس از جلب رای اعتماد، بذرپاش کمتر در دید خبرنگاران قرار گرفت تا پاسخگوی انتقادات درباره روند اجرای نهضت ملی مسکن باشد به طوری که حتی یکی از برنامه‌های خبری صدا و سیما هم به این موضوع انتقاد داشت که پس از آن، وزیر جوان برای اولین بار و البته آخرین بار- تا لحظه تنظیم این گزارش- در حیاط دولت در جمع خبرنگاران حضور پیدا کرد. اما زمان تحقق وعده مرحوم قاسمی که رسید و دولت طبق توافق شورای عالی مسکن باید دو میلیون مسکن را به متقاضیان تحویل می‌داد، از دو میلیون واحد تنها ۱۵۰ واحد مسکونی را در هفته دولت تحویل داد یعنی چیزی نزدیک به هیچ.

البته پیش از آن رئیس جمهوری زمینه اعلام این بدعهدی را آماده کرده بود و اردیبهشت ماه در سفر به خوزستان اعلام کرد که دولت‌های گذشته باید یک میلیون مسکن را ایجاد می‌کردند، اگر می‌کردند امروز بحران مسکن نداشتیم. همچنین در تحویل برنامه هفتم گفته بود که «برخی در سخنان خود می‌گویند شما قول داده‌اید سالی یک میلیون واحد مسکن بسازید. من در پاسخ عرض می‌کنم سالی یک میلیون مسکن نیاز کشور است؛ آنهایی هم که سال‌های قبل نیز مسکن نساخته‌اند باید پاسخگو باشند. حداکثر سالی ۲۵۰ هزار واحد شهری و روستایی ساخته شده است.»

کارشناسان بر این باور هستند اگر رئیس جمهوری از این وضعیت مسکن در کشور مطلع بوده چرا چنین وعده‌ای را برای جذب رای به مردم داد و اگر هم از این وضعیت اطلاع نداشته باز هم چرا این چنین وعده‌ای را داده که طبق گفته وزیر راه و شهرسازی هیچ همخوانی با بودجه‌ها و منابع ندارد. وقتی احمدی‌نژاد با آن میزان درآمد نفتی موفق به ساخت ۲,۵ میلیون مسکن مهر در ۸ سال نشد و تبعات آن تصمیم دامن سه دولت بعد از آن را گرفته چطور با این وضعیت درآمدهای کشور، وعده ساخت ۴ میلیون واحد در ۴ سال داده شد.

رئیس اتحادیه گوشت گوسفندی:

واردات گوشت باید انجام شود

رئیس اتحادیه گوشت گوسفندی با اشاره به اینکه نوسان چندانی در قیمت گوشت قرمز طی هفته‌های اخیر نداشتیم، درباره واردات توضیح داد: با تداوم واردات بازار داخل تنظیم خواهد شد. علی اصغر ملکی در گفت‌وگو با ایسنا، با بیان اینکه قیمت گوشت در هفته‌های اخیر نوسان چندانی نداشته است، گفت: قیمت گوشت قرمز طی این مدت افزایش و کاهش چندانی نداشته است.

وی ادامه داد: مغازه‌داران هر کیلو شقه گوسفندی نر را با قیمت ۴۳۰ تا ۴۳۵ هزار تومان خریداری و با اعمال ۱۰ درصد سود آن را عرضه می‌کنند. رئیس اتحادیه گوشت گوسفندی اضافه کرد: عرضه دام کم شده است. به طور کل در دوسال اخیر به دلیل خشکسالی دام‌های زیادی از دست رفته‌اند. همچنین به دلیل کمبود علوفه و بالا بودن قیمت آن، بسیاری از دام‌ها به ویژه دام‌های مولد راهی کشتارگاه شده‌اند.

وی تصریح کرد: همه می‌گویند چرا گوشت گران است، اما باید گفت گوشت گران نیست، بلکه قیمت دام گران است. ملکی در ادامه گفت: واردات گوشت باید انجام شود، زیرا با توجه با مواجه شدن با کمبود دام، واردات عاملی برای تنظیم بازار داخل خواهد بود.

رئیس اتحادیه شرکت‌های مسافربری اعلام کرد:

افزایش درخواست رانندگان پایه یک برای مهاجرت

رئیس اتحادیه شرکت‌های مسافربری گفت: امروز با افرادی تحصیل کرده و حتی خلبان مواجه هستیم که به دنبال دریافت گواهینامه رانندگی پایه یک هستند تا بتوانند مهاجرت کنند.

به گزارش ایلنا، احمدرضا عامری درباره استقبال رانندگان و شرکت‌های حمل و نقلی از واردات ۵ هزار دستگاه اتوبوس اظهار داشت: موضوع مهم در رابطه با واردات این ۵ هزار دستگاه اتوبوس این است که وام و تسهیلاتی که دولت برای افزایش قدرت خرید رانندگان و شرکت‌ها ارایه می‌دهد رقم قابل توجهی نیست و از آن مهمتر اینکه عوارضی گمرکی هم اعمال می‌شود که هزینه تمام شده را بسیار افزایش می‌دهد.

وی با بیان اینکه دولت برای نوسازی و توسعه ناوگان باید شرایط حمایتی ایجاد کند، ادامه داد: با این گرانی‌ها کدام راننده می‌تواند اتوبوس وارداتی خریداری کند؟ در این شرایط باید اقداماتی انجام دهند که انگیزه سرمایه‌گذاری در این بخش ایجاد شود وگرنه با قیمت‌های دستوری بلیت و طولانی شدن مدت زمان بازگشت سرمایه، رغبتی برای توسعه ناوگان ایجاد نخواهد شد. البته با این تورم در کشور بازگشت سرمایه‌ای برای فعالان در حمل و نقل جاده‌ای وجود ندارد.

رئیس اتحادیه شرکت‌های مسافربری با تأکید بر اینکه درحال حاضر ریسک سرمایه‌گذاری در حمل و نقل بسیار بالا است، گفت: بیشتر از این که فعالان به دنبال سرمایه‌گذاری در حمل و نقل باشند به دنبال فرار از این بخش هستند چراکه حمایتی وجود ندارد به همین دلیل، تعداد ناوگان فعال در یک سال از ۱۵ هزار و ۵۰۰ دستگاه اتوبوس به حدود ۶ هزار دستگاه رسیده است.

عامری با بیان اینکه هر چند تقاضا برای خرید اتوبوس در کشور وجود دارد اما قدرت خرید وجود ندارد از این رو تقاضا چشمگیر نیست و در داخل هم تولیدی نداریم که متقاضی بتواند از خرید داخل استفاده کند، افزود: درحال حاضر هیچ برآوردی از قیمت اتوبوس‌های وارداتی نداریم چراکه قیمت آنها دلاری است و نمی‌دانیم در آن زمان نرخ دلار در کشور چقدر است. هنوز هم اتوبوسی وارد نشده و اساسا نمی‌دانیم چه زمانی قرار است این ۵ هزار دستگاه اتوبوس وارد شوند.

وی ادامه داد: در ایران در ساختار حمل و نقل جاده‌ای اغلب خود راننده هستند و بافت آن از

ابتدا به این شکل بوده و دولت حتی اگر در بحث قطعات به کمک رانندگان بیاید، می‌توان بخشی از ناوگان زمین‌گیر را احیا کرد.

رئیس اتحادیه شرکت‌های مسافربری با اشاره به افزایش درخواست رانندگان پایه یک برای مهاجرت، تأکید کرد: درحال حاضر برخی از کشورها به رانندگان در بخش حمل و نقل باری هم اقامت و هم حقوق چند هزار دلار پرداخت می‌کند و ما امروز با افرادی تحصیل کرده و حتی خلبان مواجه هستیم که به دنبال دریافت گواهینامه رانندگی پایه یک هستند تا بتوانند از این طریق به آن کشورها مهاجرت کنند. آن کسی که گواهینامه پایه یک داشته باشد می‌تواند راننده اتوبوس و کامیون باشد و فرصت مهاجرت دارد.

هشدار رئیس انجمن مراکز اسقاط به خریداران خودروهای فرسوده

رئیس انجمن مراکز اسقاط و بازیافت خودروهای فرسوده، تأکید کرد: برای واردات خودرو، دارا بودن خودروی فرسوده ضروری نیست و افراد باید تنها گواهی اسقاط ارائه کنند.

به گزارش ایسنا، محمود مشهدی شریف، به تشریح پشت پرده افزایش قیمت خودروهای فرسوده و اسقاطی گفت: متأسفانه شایعه‌ای غلط پخش شد که صاحبان خودروهای فرسوده می‌تواند برای واردات خودرو اقدام کنند؛ بر این اساس افراد تشویق شدند تا خودروی فرسوده بخرند به امید آنکه بتوانند خودروی خارجی وارد کنند.

رئیس انجمن مراکز اسقاط و بازیافت خودروهای فرسوده تصریح کرد: این درحالیست که حقیقت امر این است که برای واردات خودروها، ارائه گواهی اسقاط ضروری است. قیمت گواهی اسقاط هر خودروی سواری ۳۵ میلیون تومان است و افراد نیاز است که نصف این قیمت را بپردازند؛ بنابراین می‌توانند با ۱۷ میلیون و ۵۰۰ هزار تومان گواهی اسقاط دریافت و خودرو وارد کنند. برای این منظور افراد می‌توانند با مراجعه به مراکز اسقاط اقدام به خرید گواهی اسقاط کنند.

وی اعلام کرد: درحال حاضر ۴۰ هزار گواهی اسقاط موجود داریم که با این میزان گواهی‌ها می‌توان حدود ۸۰ هزار خودرو وارد کشور کرد؛ بنابراین نگرانی از این حیث وجود نخواهد داشت. طبق آنچه که برنامه‌ریزی شده، قرار است که حداکثر ۱۰۰ هزار خودرو وارد کشور شود؛ بنابراین تنها ۲۰ هزار گواهی خودرو کمبود داریم که می‌توانیم این میزان را نیز تولید و فراهم کنیم. تا پایان سال ۱۰ هزار خودروی دیگر گواهی اسقاط خواهند گرفت.

مشهدی شریف ضمن اشاره به اینکه هنوز آئین‌نامه به‌صورت شفاف بیان نشده است، گفت: برای واردات خودروهای خارجی ۵۰ درصد یک گواهی اسقاط کافی است؛ همانطور که اشاره شد، کمبودی به لحاظ گواهی اسقاط وجود ندارد، اگر هم گواهی اسقاط موجود نباشد، ۱,۵ درصد قیمت خودرو به صندوق ملی سازمان محیط‌زیست واریز می‌شود. این مبلغ صرف اعطای تسهیلات برای خرید خودروی داخلی خواهد شد.

مهران سالاریه، رئیس ستاد نوسازی ناوگان و اسقاط خودروهای فرسوده، نیز با بیان اینکه بحث واردات خودرو و اسقاط خودروی فرسوده در قبال واردات موضوع جدیدی نیست، گفت: این موضوع از گذشته وجود داشته و همچنان نیز ادامه دارد، اما این بدین معنا نیست که برای واردات نیاز به خودروی فرسوده است. داشتن خودروهای فرسوده و اسقاطی برای واردات خودروی خارجی، موضوع کاملا اشتباهی نیست.

وی افزود: برای واردات خودرو، واردکننده بایستی عوارض اسقاط را پرداخت کند؛ ازسوی دیگر اسقاط خودروی فرسوده به این صورت است که صاحب خودروی فرسوده بایستی ثبت‌نام کرده تا خودروی خود را اسقاط و سپس گواهی بگیرد.

سالاریه تصریح کرد: مراکز اسقاط نسبت به خرید خودروی فرسوده اقدام می‌کنند و زمانی‌که اسقاط انجام می‌شود، گواهی اسقاط را دریافت می‌کنند. مرکز اسقاطی که گواهی اسقاط را صادر می‌کند، در سامانه بارگذاری می‌کند؛ بنابراین هیچ واردکننده‌ای نیازی نیست که خودرو خریداری و اسقاط کند. تاکنون هیچ قیدی در قانون نشده که برای واردات خودرو تسهیلاتی داده شود.

پاسخ به گزارش صدور مجوزهای عجیب و غریب وزارت اقتصاد

در پی اظهارات روسای اتحادیه‌های صنوف در اعتراض به صدور مجوزهای عجیب و غریب وزارت اقتصاد که به نقل از خبرآنلاین در روزنامه جمهوری اسلامی مورخ ۱۴۰۲/۰۶/۱۳ منتشر شد، مرکز روابط عمومی و اطلاع‌رسانی وزارت امور اقتصادی و دارایی پاسخی ارسال کرده که ذیلا از نظر می‌گذرانید.

تسهیل صدور مجوزها یکی از شاخص‌ترین نمودهای بازگشت اقتصاد به ریل توسعه است؛ با جدیت دولت سیزدهم در این مسیر تاکنون اقدامات متعدد و اثرگذاری انجام شده و این روند رو به پیش است تا جایی که در سال ۱۴۰۲ به صورت روزانه ۵ برابر بیشتر از سال قبل مجوز به صورت برخط و بدون کاغذبازی و امضای طلایی صادر می‌شود.

در واقع یکی از موضوعاتی که سال‌های سال در کشور به عنوان یک معضل مهم پیش روی سرمایه‌گذاران و فعالان اقتصادی وجود داشت، موضوعی به نام صدور مجوزها بود که با اقدامات صورت‌گرفته در دولت سیزدهم، بخش حقیقی اقتصاد و مردم اثرات آن را به عینه در زندگی خود مشاهده کرده‌اند. پیش از دولت سیزدهم، اگر یک جوان می‌خواست مجوزی را دریافت کند، باید ماه‌ها بلکه سال‌ها در صف دریافت مجوز می‌ایستاد که مدیر آن سازمان و یا اتحادیه به او مجوز بدهد یا ندهد و یا اینکه متأسفانه روندهایی در کشور باب شده بود که حتما باید شیرینی فلان بخش و بهمان فرد را بدهی تا مجوز بگیری. در صورتی که دریافت مجوز اولویت اول هر فعالیت اقتصادی در همه کشورها است.دولت سیزدهم نخستین گامی که ما برداشت، شفاف‌کردن تمام شروط مجوزها در تمام دستگاه‌های صادرکننده مجوز کشور بود که این قدم نیز برداشته شد و حالا دیگر اثری از مجوزهای کاغذی و یا امضاهای طلایی در کشور نمی‌بینید.

از ابتدای راه‌اندازی درگاه ملی مجوزها تاکنون بیش از ۷۲۰ هزار مجوز به صورت کاملا برخط و بدون نیاز به مراجعه حضوری صادر شده است. این موضوع نیز رفته رفته سرعت بیشتری می‌گیرد به طوری که در سال ۱۴۰۱ صرفا مجوزهای دستگاهی از طریق درگاه صادر می‌شد؛ اما در سال ۱۴۰۲ مجوزهای صنفی نیز به درگاه اضافه شد و دیگر برای دریافت جواز کسب نیازی نیست مردم به صورت حضوری به اتحادیه‌ها مراجعه کنند. در همین حال تعداد پروانه‌های کسب صادر شده نیز به بیش از ۱۰۰ هزار مجوز رسیده است؛ پروانه‌های کسبی که بدون هرگونه تشریفات حضوری و کاملا برخط صادر شده است. ادعای صدور مجوزهای عجیب و غریب ازسوی وزارت اقتصاد ادعای درستی نیست چرا که در فرآیند الکترونیک شدن صدور مجوزهای صنفی هیچ اختیاری از اصناف و اتحادیه‌ها سلب نشده و صرفا فرآیند صدور مجوز به جای کاغذی و زمان بر بودن به فرآیندی شفاف، الکترونیکی و بدون کاغذ و با هزینه‌های مشخص و شفاف تبدیل شده است. در همین حال امکان نظارت نیز از اتحادیه‌ها سلب نشده است و صرفا نظارت‌ها از نظارت‌های پیشینی و معطلی فعالان اقتصادی در فرآیند شروع به کار به نظارت‌های پسینی تبدیل شده است.

خبرگزاری بلومبرگ گزارش داد:

جهش ۵۴ درصدی صادرات نفت ایران از ابتدای ۲۰۲۳

خبرگزاری بلومبرگ اعلام‌کرد: صادرات نفت ایران با رشد ۵۴ درصدی از ابتدای سال جاری میلادی به بیش از یک میلیون و ۸۵۰ هزار بشکه در روز در ماه اوت (مرداد - شهریور) رسید. شبکه خبری بلومبرگ در گزارشی به بررسی روند صادرات نفت ایران از ابتدای سال جاری میلادی پرداخته است. این گزارش از رشد ۵۰ درصدی صادرات نفت و میعانات گازی ایران طی این مدت خبر داده است.

درحالی که صادرات نفت و میعانات گازی ایران در نخستین ماه سال جاری میلادی ۱,۲ میلیون بشکه در روز بوده این رقم در ماه اوت به رقم قابل توجه ۱,۸۵ میلیون بشکه در روز افزایش یافته است که حاکی از رشد ۵۴ درصدی نسبت به ماه ژانویه (دی- بهمن) است. ایران در ماه اوت ۱,۷ میلیون بشکه در روز نفت خام و ۱۵۲ هزار بشکه در روز میعانات صادر کرده که بدین ترتیب کل صادرات نفت و میعانات گازی ایران در این ماه ۱,۸۵ میلیون بشکه در روز بوده است. این رقم بالاترین میزان صادرات نفت ایران در پنج سال گذشته یعنی از زمان خروج آمریکا از برجام می‌باشد. براساس این گزارش، صادرات نفت ایران در ماه اوت نسبت به ماه قبل از آن نیز افزایش قابل توجه ۳۸ درصدی داشته است. ایران در ماه جولای (تیر- مرداد) ۱,۳۴ میلیون بشکه در روز نفت و میعانات گازی صادر کرده بود.

به عقیده تحلیلگران، هرچند روند صادرات نفت ایران از ابتدای ۲۰۲۳ کمابیش صعودی بوده، اما جهش صادرات نفت ایران در ماه اوت بیانگر بروز تحولی خاص در این زمینه است که توافق ضمنی ایران و آمریکا بر سر کاهش تحریم‌ها می‌تواند به عنوان دلیلی در این زمینه ذکر شود. برخی نیز معتقدند با توجه به کاهش جهانی عرضه نفت، دولت آمریکا برای جلوگیری از رشد بیش از پیش قیمت‌ها مجبور شده است فشار خود بر پالایشگاه‌ها برای نخریدن نفت ایران را بردارد.

ارز ۲۸۵۰۰ تومانی محصولات دامپزشکی حذف شد

مشاور وزیر جهادکشاورزی در نامه خطاب به یکی از معاونت‌های این وزارتخانه اعلام کرد که تمامی اقلام دامپزشکی (دارو، واکسن، افزودنی‌ها مواد اولیه دارویی دامپزشکی، مکمل، کنسانتره و...) به تالار دوم ارزی منتقل شود.

به گزارش ایسنا، در متن نامه شاهرخ رمضان نژاد، مشاور وزیر جهادکشاورزی، به سرپرست معاونت بازرگانی وزارت جهادکشاورزی آمده است:

پیرو جلسه ۲۷ مرداد ۱۴۰۲ که با حضور نمایندگان معاونت امور تولیدات دامی، سازمان دامپزشکی کشور، سندیکاری تولید کنندگان و صادر کنندگان داروی دامپزشکی و انجمن صنفی تولید کنندگان مکمل و کنستانتره دام، طیور و آبزیان برگزار شد با توجه به درخواست انجمن‌های تولیدی مذکور مقرر شد کلیه اقلام دامپزشکی (دارو، واکسن، افزودنی‌ها مواد اولیه دارویی دامپزشکی، مکمل، کنسانتره و...) به تالار دوم ارزی منتقل شود. لذا مقتضی است با قید فوریت اقدام و مساعدت لازم صورت پذیرد. با این تصمیم قرار است ارز ۲۸ هزار و ۵۰۰ تومانی حذف و ارز تالار دوم یعنی ۴۳ هزار و ۵۰۰ تومانی جایگزین شود.

جمهوری اسلامی

سه شنبه ۱۴ شهریور ۱۴۰۲ - ۱۹ صفر ۱۴۴۵ -۵ سپتامبر ۲۰۲۳ - شماره ۱۲۶۲۴ - سال چهل و پنجم

روزنامه سیاسی اجتماعی صبح
مدیر مسئول و سردبیر مسیح مهاجری
نشانی تهران - بهارستان - اول خیابان مجاهدین اسلام - روبروی مجلس شورای اسلامی
تلفن ۹-۷۷۶۴۴۴۲۰ کد پستی ۱۱۵۴۹۱۷۷۱۱ نمابر ۷۷۶۴۴۴۱۸
نشانی الکترونیکی روزنامه جمهوری اسلامی www.jepress.ir
نشانی پست الکترونیکی info@jepress.ir صندوق پستی ۴۹۷۳-۱۱۱۵۵
چاپخانه روزنامه جمهوری اسلامی

ضیافت نور

حضرت امام صادق علیه‌السلام فرمودند:
من زارع قبر الحسین(ع) عارفاً بحقه غفر الله له ما تقدم من ذنبه وما تأخر
هرکس به زیارت قبر امام حسین(ع) برود در حالی که حق آن حضرت را بشناسد خدا گناه گذشته و آینده‌اش را می‌آمرزد.
امالی صدوق، ص ۱۴۲

۲۰ هزار معلول اوکراینی حاصل ۱۸ ماه تجاوز نظامی روسیه

تعداد افراد اوکراینی که در حمله روسیه به این کشور معلول شده‌اند آنقدر افزایش یافته که از زمان جنگ جهانی اول در اروپا تا امروز بی‌سابقه بوده است. این درحالی است که اوکراین از کمبود متخصصان اندام‌های مصنوعی رنج می‌برد.

به گزارش ایسنا به نقل از شبکه خبری ای‌بی‌سی، اوکراین با ۲۰ هزار معلول جنگی مواجه است که بسیاری از آن‌ها از نظر روانی هم آسیب دیده‌اند. برخی از این معلولان خاطره انفجار مین‌های ضدتانک، بمب‌های هوایی، موشک‌ها و گلوله‌های توپخانه را هنوز در برابر چشم می‌بینند. این حجم از معلولان جنگی در اروپا از زمان جنگ جهانی اول بی‌سابقه است.

اوکراین از کمبود متخصصان اندام‌های مصنوعی رنج می‌برد و متخصصان حاضر در این کشور به‌هیچ‌وجه پاسخگوی نیاز معلولان این جنگ نیستند. به گفته مدیر یک مرکز بازپروری برای معلولان جنگی اوکراین، پیش از آغاز جنگ تنها پنج متخصص در اوکراین مرکز بازپروری رسمی برای معلولیت‌های دست و بازو داشتند.

مدیر این مرکز تخمین زد که ۲۰ هزار اوکراینی از آغاز جنگ تا امروز به‌نوعی دچار معلولیت شده‌اند. دولت این کشور اعلام نکرده که چند تن از این ۲۰ هزار تن سرباز هستند، اما در جنگ‌هایی که خطوط مقدم آن‌ها طولانی است، صدمات ناشی از انفجار بسیار شایع است.

دکتر امیلی میهو، مورخ پزشکی در کالج امپریال که متخصص جراحات ناشی از انفجار است، گفت که سخت‌ترین بخش ماجرا برای بسیاری از معلولان کنارآمدن با درد است، درد ناشی از اندام مصنوعی، درد جراحت‌ها و درد تأثیر ماندگار امواج انفجار. ظاهر بسیاری از این معلولان تغییر کرده و آن‌ها به جراحی زیبایی نیاز دارند.

برای برخی از افرادی که معلولیت شدیدی دارند، بازپروری دوباره ممکن است تا بعد از پایان جنگ همچنان ادامه داشته باشد.

همچنین جراحی بازسازی هم برای اینکه سربازان در آینده در جامعه احساس راحتی داشته باشند، ضروری است.

۱۰۰ میلیون دلار، هزینه روزانه جنگ برای اوکراین

اولکسی رزنیکوف، وزیر دفاع برکنار شده اوکراین که دیروز رسما استعفا کرد، گفت که هر یک روز از جنگ در اوکراین معادل ۱۰۰ میلیون دلار هزینه دارد.

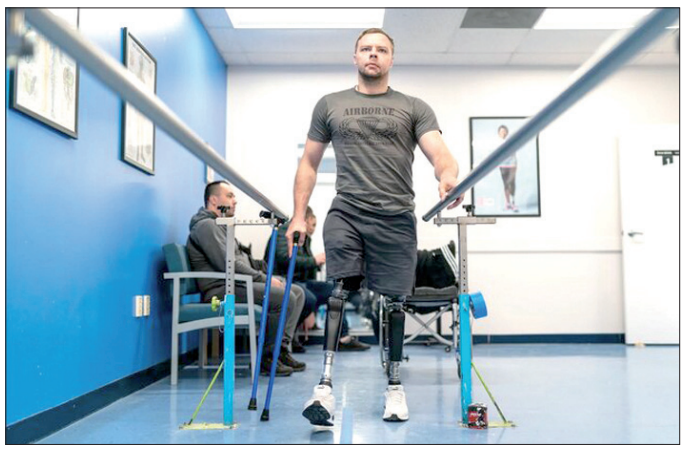

اولکسی رزنیکوف طی مصاحبه‌ای با خبرگزاری دولتی «اوکرینفورم» عنوان داشت: هر یک روز از جنگ معادل ۱۰۰ میلیون دلار آمریکا خرج برمی‌دارد. اکنون بودجه تمامی سرمایه‌های داوطلبانه و منابع مالی خوشنام و معتبر را در نظر بگیرید و ببینید چقدر جمع می‌کنند و پس از آن کشوری را در نظر بگیرید که روزانه ۱۰۰ میلیون دلار هزینه می‌کند. فقط درباره‌اش فکر کنید.

او افزود: بنابراین بی‌انصافی است اگر به کشور، دولت، پارلمان، ارتش و رئیس‌جمهور بگویید و ادعا کنید که همه این بودجه ازسوی داوطلبان تامین می‌شود. این درست نیست.

پیش از این، زلنسکی، رئیس‌جمهوری اوکراین از انتخاب "رستم اومروف"، رئیس صندوق دولتی این کشور به سمت جانشین رزنیکوف، به عنوان وزیر دفاع جدید، خبر داده بود.

روسیه یک بندر غلات در اوکراین را بمباران کرد

روسیه یک بندر اوکراینی را که برای صادرات غلات استفاده می‌شود، بمباران کرد.

مقامات اوکراینی گفتند، ساعاتی قبل از مذاکره ولادیمیر پوتین، رئیس‌جمهور روسیه و رجب طیب اردوغان، همتای ترکیه‌ای او، روسیه شبانه به یکی از بنادر اصلی صادرکننده غلات اوکراین حمله هوایی کرد. شدت بمباران به حدی بود که نیروی هوایی اوکراین از ساکنان بندر «ایزمایل» -یکی از دو بندر عمده صادرکننده غلات اوکراین در رودخانه دانوب در منطقه اودسا- خواست تا بعد از نیمه شب دوشنبه به دنبال پناهگاه باشند.

به گزارش شفقنا به نقل از فرانس۲۴، پوتین و اردوغان دیروز در شهر سوچی روسیه در دریای سیاه دیدار خواهند کرد تا در مورد تمدید توافق صادرات غلات اوکراین از دریای سیاه گفتگو کنند. آنکارا و سازمان ملل به دنبال احیای قرارداد صادرات غلات اوکراین هستند که به کاهش بحران جهانی غذا کمک کرده بود. آنکارا این مذاکرات را برای توافق حیاتی خواند.

افتتاح سفارت اسرائیل در منامه بحرین با حضور وزیر خارجه رژیم صهیونیستی

وزیر امور خارجه رژیم صهیونیستی که دیروز به بحرین سفر کرده بود، رسما سفارت این رژیم را در منامه افتتاح کرد. الی کوهن وزیر امور خارجه رژیم صهیونیستی با حضور عبداللطیف الزیانی همتای بحرینی خود به صورت رسمی سفارت رژیم اسرائیل را در منامه افتتاح کرد.

براساس گزارش‌های منتشر شده، ساختمان کنونی مقر دائمی سفارت رژیم صهیونیستی در منامه خواهد بود. سفارت موقت رژیم اسرائیل در منامه دو سال قبل با حضور «یائیر لاپید» وزیر امور خارجه وقت رژیم صهیونیستی افتتاح شده بود.

برخی کاربران مجازی در فلسطین اشغالی با انتشار تصاویر مراسم پیشین افتتاح سفارت رژیم صهیونیستی در منامه، نتانیاهو را به تلاش برای دستاوردسازی سیاسی به سود خود متهم کردند.

در همین راستا «سید مرتضی السندی» از رهبران جریان «وفای اسلامی» بحرین به افتتاح سفارت رژیم صهیونیستی در منامه واکنش نشان داد و گفت: وزیر خارجه رژیم صهیونیستی قصد دارد مقر سفارت دائم این رژیم در بحرین را افتتاح کند اما خواب آنها تعبیر نخواهد شد و حضور آنها در بحرین دائمی نخواهد بود زیرا ماهیت وجودیشان دائمی

نیست و حضورشان در بحرین نیز طولانی نخواهد بود. ملت بحرین رژیم صهیونیستی را مجبور به خروج از خاک خود می‌کند و به‌زودی آن را از وجود صهیونیست‌ها پاک می‌کند.

رسانه‌های عبری:

تل‌آویو درگیر شدیدترین بحران است

یک پژوهشگر صهیونیست اعلام کرد که رژیم صهیونیستی در شدیدترین بحران از سال ۱۳۲۷ به سر می‌برد و باید بین بد و بدتر یکی را انتخاب کند.

به گزارش ایسنا، روزنامه معاریو نوشت: بحران کنونی که تل‌آویو در آن به سر می‌برد احتمالا به از بین رفتن ساختار کنونی آن منجر می‌شود و اسرائیلی‌ها مجبور خواهند شد از بین چهار گزینه بد و بدتر یکی را انتخاب کنند.

لیؤور آکرمان، پژوهشگر ارشد مرکز سیاست و استراتژیک در دانشگاه رایخمن در مقاله‌ای برای روزنامه معاریو نوشت: تل‌آویو در شدیدترین بحران از سال ۱۳۲۷ به سر می‌برد. دیگر صحبت درباره جنجال سیاسی یا نزاع بین ائتلاف حاکم و مخالفان نیست بلکه صحبت درباره یک بحران اجتماعی و مدنی عمیق است که شکاف اجتماعی، انزجار و کشمکش را افزایش داده و وحدت مردم را از بین می‌برد. این بحران در فقدان قدرت استراتژیک تل‌آویو دیده می‌شود. نبود قدرت استراتژیک موجب کاهش آزادی عمل امنیتی علیه ایران، حزب‌الله و سوریه و از بین رفتن روابط میان آمریکا و کابینه تل‌آویو و بحران اقتصادی می‌شود. این بحران اقتصادی شامل تضعیف ارز و خروج سرمایه‌گذاران خارجی خواهد بود.

وی گفت: تغییر قوانین قضایی به نفع خود توسط نتانیاهو، یک کودتاست که می‌تواند یک بحران کامل قانون اساسی و درگیری میان دادگاه عالی و کابینه و رؤسای نهادهای امنیتی و وزارتخانه‌ها را به وجود آورده و موجب وخامت اوضاع و حتی تا حد وقوع یک جنگ داخلی شود.

این پژوهشگر گفت: اعضای کابینه مثل بتسلئیل اسموتریچ، وزیر دارایی، ایتامار بن گویر، وزیر امنیت داخلی، یاریو لوین، وزیر دادگستری، سیمحا روتمن، رئیس کمیته قانون اساسی کنست و برخی اعضای احزاب تندرو "حریدی"، از رویکرد فروپاشی اسرائیل و فروپاشی کامل تشکیلات خودگردان فلسطین و از بین بردن جایگاه شهروندان آن پیروی می‌کنند و به دنبال ایجاد اسرائیلی هستند که کاملا از برداشت‌های نژاد پرستانه تورات و قوانین شریعت یهود و برتری یهودیان بر اعراب پیروی کند. به دنبال این وضعیت ما با چهار گزینه بد و بدتر مواجه هستیم که احتمالا منجر به نابودی اسرائیل شود. گزینه اول این است که هیچ کاری انجام ندهیم و اعتراضات ادامه داشته باشد و امید داشته باشیم که در آینده اوضاع تغییر کند یا چه بسا شاهد سقوط دولت یا توقف اقدامات آن باشیم.

گزینه دوم که شبیه گزینه اول است، افزایش مداخله طرف‌های افراطی و اعتراضات مردمی و شکاف‌های اجتماعی و افزایش جنجال‌ها درباره جایگاه ارتش و توقف خدمت نظامی است که احتمالا اسرائیل را به سمت یک جنگ داخلی واقعی می‌برد. گزینه سوم که یک گزینه تقریبا غیر واقعی است این است که اسرائیل به "مناطق خودمختار مختلف" تبدیل شود. با اینکه گزینه سوم اتفاق نمی‌افتد اما احتمالا بخش عظیمی از اسرائیلی‌ها سرزمین خود را ترک کرده و به کشورهای غربی مهاجرت کنند و این‌ها احتمالا کسانی هستند که از نظر علمی و مالی در سطح بالایی هستند. در نتیجه در اسرائیل تنها کسانی می‌مانند که تندروتر هستند. گزینه چهارم که بیشتر واقعی به نظر می‌رسد وقوع یک انقلاب یا کودتای نظامی یا غیرنظامی یا درگیری مستقیم میان نهادهای امنیتی و در راس آن ارتش است تا حدی که ممکن است یک بحران قانون اساسی رخ بدهد. گزینه چهارم برای تمام اسرائیلی‌ها بدتر است چرا که به فروپاشی اسرائیل و به وجود آمدن ائتلاف‌های مختلف و از بین رفتن وحدت و یک آشوب کامل حداقل در مرحله اول منجر می‌شود.

هتک حرمت مجدد به قرآن کریم در سوئد

عامل هتک حرمت به قرآن کریم در سوئد برای چندمین بار تحت حمایت پلیس این کشور اقدام شنیع خود را تکرار کرد.

به گزارش خبرگزاری مهر به نقل ازای ۲۴، «سلوان مومیکا» پناهجوی عراقی بار دیگر به اهانت به ساحت مقدس قرآن کریم در پایتخت سوئد اقدام کرد.براساس اعلام این رسانه، وی عراقی روز یکشنبه در شهر مالمو واقع در سوئد به قرآن کریم بی‌حرمتی کرد.پلیس سوئد نیز ۲ نفر را که تلاش می‌کردند از بی‌حرمتی به قرآن کریم جلوگیری کنند را بازداشت کرد!اقدام موهن مومیکا بار دیگر با حمایت پلیس سوئد انجام شد.

گفتنی است که «سلوان مومیکا» پناهجوی عراقی که در ۲۸ ژوئن تحت محافظت پلیس سوئد، مقابل مسجد استکهلم نسخه‌ای از قرآن کریم را سوزانده بود، پیشتر هم مقابل سفارت عراق در استکهلم، قرآن کریم و پرچم عراق را زیر پا گذاشته و شعارهایی علیه دین اسلام سر داده بود.

اعضای یک گروه ضداسلامی و افراطی در دانمارک با نام وطن پرستان دانمارکی نیز نسخه‌ای از قرآن کریم را در مقابل سفارت عراق در کپنهاگ سوزاندند. اعضای گروه با برافراشتن بنرهای ضداسلامی و سر دادن شعارهای توهین‌آمیز علیه اسلام، پرچم عراق و قرآن را روی زمین انداخته و روی آن پا گذاشتند.

ماورای اخبار

اقدام مصر برای مهار مقاومت در کرانه باختری

مصر برای مهار مقاومت در کرانه باختری پیشقدم شد.

گفته می‌شود، در تماس‌های صورت گرفته بین واشنگتن و قاهره، مصری‌ها برای توقف مقاومت در کرانه باختری و جلوگیری از افزایش تنش در نوار غزه پیشقدم شده‌اند.

رسانه‌های عربی خبر دادند در سایه تهدیدهای مستمر اسرائیل علیه گروه‌های مقاومت فلسطینی در نوار غزه، مصری‌ها تماس‌های خود را برای مهار این تنش چه در غزه و چه در لبنان آغاز کرده‌اند.این رسانه‌ها به نقل از منابع آگاه مصری خبر دادند، قاهره درحال حاضر تلاش‌های خود را از طریق تماس با گروه‌های مقاومت فلسطینی از یک سو و رژیم صهیونیستی ازسوی دیگر آغاز کرده است و در این زمینه از حمایت ایالات متحده هم بهره‌مند است، به ویژه که واشنگتن با چند کشور منطقه از جمله مصر با هدف جلوگیری از وقوع رویارویی فراگیر و گسترده در برهه کنونی وارد مذاکره شده است.

مسئولین کاخ سفید در این زمینه ابراز نگرانی کردند که در صورت وقوع رویارویی، ایران نیز در این زمینه وارد عمل شود.

یک منبع مصری هم به پایگاه اطلاع‌رسانی العربی الجدید خبر داد، د ولت آمریکا طی روزهای گذشته تماس‌های مستمری را با مسئولین مصری انجام و از آنها خواست با فشار بر جنبش‌های حماس و جهاد اسلامی، عملیات مقاومت در کرانه باختری را متوقف کنند، این درحالی است که نشانه‌هایی از گرم‌تر شدن شرایط در جبهه لبنان هم احساس می‌شود.

در این زمینه خبر رسید که قاهره به مسئولین رژیم صهیونیستی نسبت به ترور صالح العاروری هشدار داده و در عین حال توصیه کردند از اظهارات رسانه‌ای در این رابطه امتناع و از اعطای دامنه‌ای فراتر از کرانه باختری به این مسئله اجتناب کنند.

جهان و رسانه

آتلانتیک:

ناتو احتمالاً تا دو سال دیگر فرو می‌پاشد

یک مجله آمریکایی با اشاره با شکاف واشنگتن و اروپا در خصوص اوکراین نوشت که احتمالاً ائتلاف ناتو تا سال ۲۰۲۵ (۱۴۰۴ش) از هم پاشیده خواهد شد.

مجله «آتلانتیک» در گزارشی تحت عنوان شکاف میان آمریکا و اروپا در خصوص موضوع اوکراین نوشت: در صورتیکه «دونالد ترامپ» یا یک جمهوری‌خواه در انتخابات ریاست‌جمهوری ۲۰۲۴ (۱۴۰۳ش) ایالات متحده پیروز شود، احتمالاً واشنگتن کمک به کی‌یف را متوقف خواهد کرد و بنابراین اتحادیه اروپا باید برای احتمال نابودی ناتو به دست واشنگتن در مدت زمان کوتاهی بعد از آن آمادگی داشته باشد.

طبق این گزارش، اروپا و ایالات متحده در آستانه مهم‌ترین گسست آگاهانه در روابط بین‌المللی در چندین دهه اخیر قرار گرفته‌اند.در این گزارش آمده است که از سال ۱۹۴۹ (۱۳۲۸ش)، ناتو در تأمین امنیت جهان استوار بوده است. این ائتلاف در ابتدا با عضویت ایالات متحده، کانادا و ۱۰ کشور غرب اروپا ایجاد شد و در جنگ سرد پیروز شد و از آن زمان تا اندازه‌ای گسترش یافت که تقریباً تمام کشورهای اروپایی را دربرمی‌گیرد.

آتلانتیک سپس ادامه داد علی‌رغم آن‌که ناتو تنها گروه امنیتی موفق در تاریخ جهانی مدرن بوده است، احتمال فروپاشی آن تا سال ۲۰۲۵ (۱۴۰۴ش) وجود دارد.

این مجله آمریکایی سپس توضیح داد، علت فروپاشی ناتو، اختلاف عمیق در در دیدگاه بین جناح پوپولیست حزب جمهوری‌خواه و نگرانی‌های امنیت وجودی اکثر اروپا است و جنگ اوکراین بعنوان تسریع‌بخش فروپاشی ناتو عمل خواهد کرد.

طبق این گزارش در هفته‌های اخیر مشخص شده است که این ترامپ نیست که تنها مخالف مشارکت در جنگ اوکراین علیه روسیه و ادامه کمک به کی‌یف است و دیگر نامزدهای جمهوری‌خواه انتخابات ریاست جمهوری آمریکا همچون «ران دسانتیس» و «ویوک راماسوامی» نیز مخالف کمک به اوکراین هستند.

دسانتیس که البته موضعی نرم‌تر اتخاذ کرد، متعهد شد که هرگونه کمک بیشتر به کی‌یف را به کمک بیشتر اروپا مشروط کند و تصریح کرد که ترجیح می‌دهد نظامیان آمریکایی را به مرز آمریکا-مکزیک اعزام کند.

راماسوامی موضع تندتری اتخاذ کرد و اوضاع فعلی اوکراین را «فاجعه‌بار» توصیف کرد و خواستار توقف کامل و فوری حمایت آمریکا از اوکراین شد و سپس تصریح کرد که اوکراین باید کوتاه بیاید و روسیه بخش بزرگی از اوکراین را تحت کنترل بگیرد.

براساس این گزارش، گرچه رئیس‌جمهور سابق آمریکا مواضعی همچون دو نامزد دیگر جمهوری‌خواه درباره اوکراین اتخاذ نکرده است اما ترامپ قبلا نیز تأکید کرده بود که پیروزی اوکراین برای روسیه منفعتی ندارد.

آتلانتیک در ادامه نوشت: برخلاف جمهوری‌خواهان آمریکا، کشورهای اروپایی موضعی متفاوت در پیش گرفتند و در همین راستا بسیاری از کشورهای اروپایی، جنگ اوکراین را چالش مستقیمی برای آینده خود می‌دانند و نگران هستند که روسیه در صورتیکه بتواند بخش زیادی از قلمرو اوکراین را تحت کنترل درآورد، قلمروهای آن‌ها نیز در معرض خطر از دست رفتن در مقابل روسیه قرار گیرد.

این گزارش همچنین ادامه داد که حتی اگر «جو بایدن» بتواند مجدداً بعنوان رئیس‌جمهور آمریکا انتخاب شود، کنترل جمهوری‌خواهان بر مجلس نمایندگان آمریکا، سنا یا هر دو مجلس به طور چشمگیری حمایت آمریکا از اوکراین را تضعیف خواهد کرد.

این مجله در ادامه گزارش خود نوشت، حقیقت این است که اروپا برای سالهای زیادی در زمینه مسائل امنیتی از آمریکا عقب مانده است که این به نفع آمریکا بوده تا حاکمیت خود را درناتو مستقر کند و به کشورهای اروپایی اجازه داده است تا هزینه کمتری را برای دفاع از خود صرف کنند و اختلافات به وجود آمده به این مفهوم است که اروپا به تنهایی توانمندی‌های نظامی آمریکا را در اختیار نخواهد داشت.

این گزارش در بخش پایانی خود نوشت که کشورهای اروپایی بدون متعهد کردن خود به برنامه‌ریزی نظامی جامع، احتمالاً درگیر یک بحران دیپلماتیک داخلی خواهند شد. اگر اروپا برنامه‌ریزی برای بدترین سناریوی احتمالی را آغاز نکند، هیچ‌کس جز خود اروپا مقصر نخواهد بود.

گزارش خبری

فشار بارزانی‌ها عامل بحران در کرکوک

روز شنبه در جریان تظاهرات در شهر کرکوک در شمال عراق حداقل ۴ کرد کشته و ۱۶ نفر زخمی شدند. زیاد خلف، مدیر بهداشت کرکوک به خبرگزاری فرانسه گفت که دو تن از سه کشته شده مورد اصابت گلوله در ناحیه قفسه سینه و سر قرار گرفتند. یکی از کشته شدگان ۲۱ ساله و سه نفر دیگر سی و چند ساله هستند. در ادامه تحولات پس از ناآرامی‌های شنبه شب در کرکوک، محمد شیاع السودانی، نخست‌وزیر عراق در گفت‌وگوی تلفنی با مسعود بارزانی رئیس حزب دموکرات کردستان و نچیروان بارزانی رئیس اقلیم کردستان عراق بر ضرورت افزایش تلاش برای برخورد با کسانی که در پی بر هم زدن امنیت استان کرکوک هستند، تأکید کرد.

به نقل از میدل ایست نیوز، براساس بیانیه رسمی دفتر نخست‌وزیر عراق، محمد شیاع السودانی در گفت‌وگوهای تلفنی با مسعود بارزانی و نیچروان بارزانی بر ضرورت اعمال قانون توسط نیروهای امنیتی به منظور حفظ مسالمت اجتماعی در کرکوک تأکید کرد. با اینحال پایگاه خبری «الفرات نیوز» در گزارشی اعلام کرد که در پی بازگشت آرامش به استان کرکوک، منع آمدوشد که از شب گذشته اجرا شده بود درحال برداشته شدن است. عبدالطیف الرشید رئیس‌جمهور عراق هم بر لزوم روی آوردن به گفت‌وگوی سازنده به عنوان وسیله‌ای برای آرامش تنش کنونی با هدف حفظ دستاوردهای همه طیف‌های ملت عراق و عدم فرصت دهی به گروه‌های تروریستی با هدف برهم زدن اوضاع و ایجاد نابسامانی و مباح شمردن خون مردم عراق تأکید کرد.

ازسوی دیگر، چارچوب هماهنگی نیروهای سیاسی شیعه با انتشار بیانیه‌ای از همه نیروهای سیاسی خواست که از گفتمان متشنج فاصله بگیرند و برای بازگشت آرامش بکوشند و از دستگاه‌های امنیتی در کرکوک حمایت کنند.در بیانیه این نیروها آمده که خشونت و تنش راه حل مسائل کرکوک نیست و تأکید شده که چارچوب هماهنگی از دستورات صادره از جانب فرمانده کل نیروهای مسلح برای کنترل اوضاع و ثبات در استان حمایت می‌کند.

پلیس کرکوک هم در پی ناآرامی‌های شنبه در این شهر تأکید کرد که اجازه نخواهد داد هیچ طرفی امنیت شهر را از بین ببرد. پلیس استان کرکوک در عراق توضیح داد که به صورت حرفه‌ای عمل می‌کند و از همه فرزندان این شهر بدون هیچ تبعیضی حمایت خواهد کرد.

علت ناآرامی‌های کرکوک و تبعات آن

از سال ۲۰۱۷ (۹۶ش) و پس از برگزاری همه‌پرسی ناکام برای استقلال اقلیم کردستان عراق، نیروهای ارتش عراق وارد کرکوک که منطقه مورد مناقشه میان بغداد و اربیل است، شدند و کنترل شهر را از دست نیروهای کرد خارج کردند. در این میان حزب دموکرات کردستان عراق سعی در بازیس گیری این ساختمان‌ها داشت. لذا در هفته‌های گذشته ناآرامی‌هایی در کرکوک در اعتراض به دستور دولت مرکزی درباره تخلیه ساختمان‌های حزب دموکرات کردستان از گروه‌های دیگر به منظور تحویل دادن مجدد آنها به حزب دموکرات شکل گرفت که شنبه هفته جاری به اوج خود رسید.

در نگاهی عمیق‌تر به نظر می‌رسد که آنچه موجب اتفاقات اخیر در کرکوک شده است ریشه در رقابت‌های سیاسی درون کردی با محوریت بارزانی – طالبانی دارد چراکه پس از فرار نیروهای حزب دموکرات کردستان عراق از کرکوک، عملا بارزانی‌ها کنترل و نفوذ خود را در این شهر از دست دادند. درحالی که اکنون اتحادیه میهنی کردستان در کرکوک حضور دارد، از این رو پافشاری حزب دموکرات کردستان بر بازگشت به مقر سابق خود دراستان کرکوک، نگرانی‌های زیادی را در بین شهروندان درپی ثبات زیادی که دراین استان، حاصل شده، ایجاد کرده است که به درگیری و ناآرامی هم کشیده شد. با در نظر گرفتن این نکته، کارشناسان، نسبت به بازگشت استان کرکوک به مشکلات قبلی که در سایه حضور نیروهای پیشمرگ بارزانی در این استان رخ داده بود، هشدار می‌دهند.

این گزاره نیز مطرح است که ثبات اوضاع امنیتی در استان کرکوک با بهره‌برداری داعش از بازگشت حزب دموکرات کردستان به این استان، برای انجام عملیات تروریستی مختل می‌شود. در همین راستا جاسم محمد جعفر، نماینده ترکمانی پیشین ائتلاف دولت قانون در مجلس عراق طی گفت وگویی با خبرگزاری «المعلومه» با بیان اینکه همه عملیات‌ها، رویدادها و آزار و اذیت‌ها درپی فرار پیشمرگه‌های بارزانی از مقر فرماندهی حزب دموکرات کردستان در استان کرکوک، افشاء شده‌اند، از مخالفت همگانی با بازگشت بارزانی‌ها به کرکوک گفت و تأکید کرد که همه اقوام در این استان از توافق جدید سیاسی بین اربیل و بغداد که ممکن است فاجعه قبل در کرکوک را تکرار کند، هراس دارند. وی این را هم تصریح کرد که، مقر ستاد عملیات مشترک در کرکوک، ملک شخصی حزب دموکرات نیست، بلکه متعلق به وزارت نفت عراق است، لذا بازگشت این حزب به این مقر، توجیه ناپذیر است.

در این میان آنچه بدیهی است تبعات مخرب تشدید اختلافات درون کردی به دیگر مناطق عراق مانند کرکوک است. به باور ناظران جدایی، اختلافات و کشمکش‌های مستمر بین احزاب کردستانی، به ویژه بین دو حزب اصلی حاکم براقلیم کردستان یعنی حزب دموکرات و اتحادیه میهنی، نه تنها به منافع اقلیم آسیب رسانده و موقعیت آن را تضعیف کرده است، بلکه خود به عاملی در بی‌ثباتی در فضای این کشور بدل شده است.

از یک هفته پیش تعدادی از ترکمان‌ها و اعراب در کرکوک مقابل مقر عملیات مشترک این شهر تحصن کردند تا از تحویل این مقر به حزب دموکرات کردستان عراق جلوگیری کنند.

اختلاف بر سر این مقر یا ستاد به اتفاقات سال ۲۰۱۷ (۹۶ش) باز می‌گردد که طی آن نیروهای دولت مرکزی عراق در اکتبر ۲۰۱۷ (مهر ۹۶ش) در عملیاتی با عنوان «اعمال قانون» وارد کرکوک شدند و حزب دموکرات کردستان عراق را از این استان اخراج کردند.اکنون پس از گذشت ۶ سال، حزب دموکرات کردستان عراق خواستار بازگشت به مقر مورد ادعای خود در کرکوک است.

پس از انتشار اخباری مبنی بر قصد دولت عراق برای واگذاری این مقر به حزب دموکرات کردستان عراق، بیش از یک هفته است که مردم و احزاب منطقه در مقابل مقر تجمع کرده‌اند و می‌گویند که حزب دموکرات کردستان عراق مالک آن نیست و این مقر باید در اختیار دولت باقی بماند.

این تحصن که یک هفته ادامه داشت موجب بسته شدن جاده استراتژیک جنوب به شمال عراق که از کرکوک می‌گذرد و روزانه هزاران کامیون و خودروی سواری از آن تردد می‌کنند، شد.

روز شنبه درگیری‌هایی در این منطقه به وجود آمد و پلیس استان و در ادامه نخست‌وزیر عراق به عنوان فرمانده کل نیروهای مسلح این کشور وضعیت منع رفت و آمد اعلام کردند و خواستار بازگشت همه به خانه‌های خود شدند.