جمهوری اسلامی

سه‌شنبه ۱۶ خرداد ۱۴۰۲ - ۱۷ ذی‌القعده ۱۴۴۴ - ۶ ژوئن ۲۰۲۳ - شماره ۱۲۵۵۰ - سال چهل و پنجم - ۱۲ صفحه - ۵۰۰۰ تومان

ساعات شرعی: اذان ظهر ۱۲/۰۳ ـ اذان مغرب ۱۹/۳۹ ـ اذان صبح ۳/۰۴ - طلوع آفتاب ۰۴/۴۹

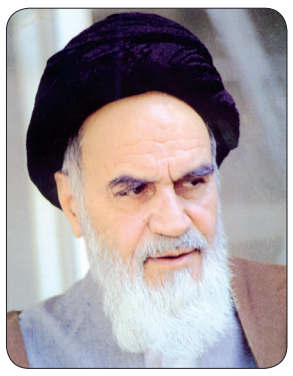

از ملت امیدوارم که عذرم را در کوتاهیها و قصور و تقصیرها بپذیرند و با قدرت و تصمیم اراده به پیش روند و بدانند که با رفتن یک خدمتگزار، در سدّ آهنین ملت خللی حاصل نخواهد شد.

حضرت امام خمینی قدس سره الشریف
صحیفه امام، جلد ۲۱، صفحه ۴۵۱

نرخ سود تسهیلات نهضت ملی مسکن ۱۸ درصد می‌شود

صفحه ۱۱

رهبر انقلاب اسلامی در مراسم سی و چهارمین سالگرد ارتحال امام خمینی(ره):

برای ترویج ایمان و امید تلاش کنید

- «ایمان» و «امید» نرم‌افزار امام برای ایجاد تحول بزرگ بود
- نسل‌های جدید کشور به آشنایی بیشتر با امام نیازمندند
- دشمنی استکبار با عقب نشینی‌های موضعی تمام نمی‌شود
- هرکس منافع ملی را دوست دارد برای ترویج ایمان و امید تلاش کند

صفحه ۳

کنگره ملی بزرگداشت ۲ هزار شهید سبزوار با پخش سخنان رهبر انقلاب برگزار شد

صفحه ۴

برگزاری راهپیمایی مردم شهرهای قم و ورامین به پاس گرامیداشت قیام ۱۵ خرداد

صفحه ۹

حجت‌الاسلام سید محمود دعایی:

انتظار امام خمینی از مطبوعات دروغ نگفتن به مردم بود

به مناسبت سالروز رحلت سید اخلاق

۸

نهضت جنگل، جنبشی بر مبنای اعتقادات اسلامی

۷

مدیرکل آژانس بین‌المللی انرژی اتمی در نشست شورای حکام:

ایران گام‌های مثبتی برداشته و پیشرفت‌هایی حاصل شده است

- استیصال نتانیاهو در پی گزارش جدید آژانس انرژی اتمی درباره ایران

صفحه ۲

روزنامه اسرائیلی جروزالم پست:

واشنگتن در حال کار بر روی یک توافق موقت برای جایگزینی برجام است

صفحه ۲

سخنگوی وزارت امور خارجه خبر داد:

سفارت ایران در عربستان امروز رسماً بازگشایی می‌شود

صفحه ۲

معاون سابق وزیر امور خارجه کشورمان:

اشتباه کردیم که سفارت افغانستان را به طالبان دادیم

۲

پزشک سابق کاخ سفید:

بایدن دیگر شایسته انجام وظایف ریاست جمهوری نیست

۱۲

هشدار کارشناسان سازمان ملل در مورد برنامه‌های جاسوسی و داده‌های نادرست مبتنی بر هوش مصنوعی

۱۲

رئیس واگنر:

اوکراینی‌ها کنترل منطقه‌ای در شمال باخموت را به دست گرفتند

۱۲

موقعیت مناسب

بسم‌الله الرحمن الرحیم

تحرکات مسئولین سیاست خارجی جمهوری اسلامی ایران در روزها و هفته‌های اخیر، نوید تحولاتی مثبت در روابط بین‌الملل کشورمان را به همراه دارد.

بعد از گام مثبت بزرگی که دولت در زمینه ازسرگیری روابط با عربستان در اسفند ماه سال گذشته برداشت و ثمرات آن را نیز دید، به نظر می‌رسد این چرخش منطقی به یک استراتژی پایدار در دیپلماسی خارجی ایران در مرحله کنونی تبدیل شده است. تلاش برای تحسین روابط با امارات، کویت و بحرین نیز به عنوان یک پیوست به پرونده تحرکات اخیر سیاست خارجی کشورمان اضافه شد که به تقویت روابط با جهان عرب انجامید.

در هفته‌های اخیر، اخبار مثبت و امیدوار کننده‌ای از تحرکات در عرصه دیپلماسی خارجی منتشر شده که نشان دهنده عزم مسئولین دولت و نظام جمهوری اسلامی بر مانع‌زدائی از مسیر گسترش روابط بین‌الملل هستند. مدیران وزارت امور خارجه کشورمان از پیشرفت‌هائی در زمینه احیاء برجام و برداشته شدن تحریم‌ها سخن گفتند. افرادی از مجموعه‌هائی که بر سر مسیر پیوستن ایران به «افای‌تی‌اف» مانع‌تراشی می‌کردند، اخیراً خودشان با اعتراف به اشتباهشان در این زمینه خبر از آمادگی جهت همراهی برای حل این مشکل داده‌اند. در عرصه تعامل با آژانس بین‌المللی انرژی اتمی نیز توافقات جدیدی حاصل شده که نشان دهنده پیشرفت قابل قبولی در این زمینه است. لحن مسئولان نظام جمهوری اسلامی نیز این روزها هنگامی که از روابط بین‌الملل سخن می‌گویند آرام‌تر از گذشته است کمااینکه در طرف مقابل نیز ابراز تمایل برای حل مشکلات با ایران، محور اصلی اظهار نظرهای مقامات کشورهای غربی اعم از اروپا و آمریکاست. مواردی از اعلام تحریم‌های بی‌رمق هنوز از جانب غربی‌ها دیده می‌شوند که چندان قابل اعتنا نیستند و در کنار این اقدامات نمایشی، تحرکات غربی‌ها برای حل مشکلات با جمهوری اسلامی ایران دارای رنگ و لعاب جدی‌تری به نظر می‌رسند.

می‌دانیم که در دو طرف، عناصر بدخواهی وجود دارند که تلاش می‌کنند مانع هرگونه تعامل میان جمهوری اسلامی ایران با غرب شوند. آنها افراطیونی هستند که در طرف غربی تحت نفوذ لابی صهیونیسم قرار دارند و چون دیپلماسی باز و متوازن ایران را به ضرر رژیم غاصب و اشغالگر صهیونیستی می‌دانند تلاش می‌کنند مانع تحقق آن شوند تا جمهوری اسلامی ایران همچنان در محاصره تحریم‌ها بماند و از گسترش روابط اقتصادی و سیاسی با بخش عمده‌ای از جهان محروم باشد. در داخل ایران نیز عناصری که به کاسبان تحریم معروفند، سیاست خارجی متوازن جمهوری اسلامی را به ضرر خود می‌دانند و بشدت مایل هستند در پیله تحریم تغذیه کنند.

بقیه در صفحه ۲

وزیر کشور:

به دنبال برگزاری انتخابات حداکثری هستیم

وزیر کشور به احزاب و گروه‌های سیاسی مجوزدار توصیه کرد که وارد صحنه انتخابات شوند.

احمد وحیدی در گفتگو با ایسنا با بیان اینکه وزارت کشور دنبال برگزاری انتخابات حداکثری است، افزود: پیش از این مطلبی از میزان مشارکت در انتخابات از قول من منتشر شده است که خیلی دقیق نبود. ما دنبال انتخابات با مشارکت حداکثری هستیم.

وی افزود: توصیه ما در وزارت کشور به به احزاب و گروه‌های سیاسی که مجوز دارند این است که فعالانه در انتخابات شرکت کنند. البته آنها فقط نباید در دوره انتخابات فعال باشند ولی الان توصیه ما این است که وارد صحنه شوند.

وزیر کشور در پاسخ به این پرسش که انتخابات مجلس با قانون فعلی برگزار خواهد شد یا قانونی که درحال بررسی در مجلس است، تصریح کرد: فعلا قانون فعلی برای ما مبنای عمل است اما اگر طرح مجلس توسط شورای نگهبان تأیید و به قانون تبدیل شود، ما در چارچوب قانون جدید عمل می‌کنیم.

در پی تغییر ساعت کاری ادارات تهران اعلام شد:

ساعت کار جدید مترو و اتوبوس‌ها از ۱۶ خرداد

سخنگوی شهرداری تهران، ساعات جدید فعالیت ناوگان حمل و نقل عمومی از ۱۶ خردادماه همزمان با تغییر ساعات کاری ادارات را اعلام کرد.

عبدالمطهر محمدخانی در صفحه شخصی خود در فضای مجازی از تغییر ساعت فعالیت مترو و اتوبوس و افزایش ظرفیت سحرگاهی اتوبوس‌های خطوط بی.آر.تی خبر داد.

در صفحه شخصی سخنگوی شهرداری تهران آمده است:

«در پی مصوبه دولت درباره آغاز به کار ادارات از ساعت ۶ صبح، نحوه خدمات‌رسانی ناوگان حمل و نقل عمومی شهر تهران از ۱۶ خرداد اینگونه خواهد بود: ساعت آغاز به کار تمام خطوط مترو: ۴:۳۰ صبح؛خطوط ۹گانه بی.آر.تی: شبانه‌روزی با افزایش ظرفیت سحرگاهی؛سایر خطوط اتوبوس: ۵ صبح؛طرح ترافیک: بدون تغییر»

شهادت کودک دوساله فلسطینی به دست صهیونیست ها

رژیم صهیونیستی در تازه‌ترین جنایت‌های خود یک کودک دو ساله فلسطینی را به شهادت رساند.

به گزارش فلسطین الیوم، محمد هیثم التمیمی کودک دوساله فلسطینی به ضرب گلوله صهیونیست‌ها به شهادت رسید.این کودک فلسطینی از اهالی روستای «نبی صالح» در رام‌الله است.

وی سه روز پیش در جریان یورش صهیونیست‌ها به ضرب گلوله عناصر صهیونیستی به شدت مجروح و دیروز به شهادت رسید.

اخباری از کودتای نافرجام در قرقیزستان

در پی تلاش‌های نافرجام برای کودتا علیه دولت منتخب در قرقیزستان، ۱۱۰ نظامی و مقام دولتی طی این عملیات دستگیر شدند و کمیته دولتی امنیت ملی این کشور تحقیقاتی را در این خصوص آغاز کرده است.

به گزارش ایسنا، به دنبال عملیات‌های سازماندهی شده در سراسر قرقیزستان جهت کودتا علیه دولت منتخب، ۱۱۰ نظامی و مقام بازداشت شدند. رسانه‌های قرقیزستان ویدئویی را از این عملیات منتشر و گزارش کردند که یک گروه در این کشور درحال آماده‌سازی برای سرنگونی دولت سادیر جاپاروف رئیس‌جمهوری قرقیزستان بود؛ اما هنوز اطلاعاتی درباره افراد دستگیر شده توسط نیروهای امنیتی قرقیزستان در دست نیست.

قرقیزستان اغلب صحنه کودتا و جنبش‌های مردمی است. در سال ۲۰۲۱ (۱۴۰۰ش)، باکتیبک جاتیگنوف نماینده مجلس قرقیزستان به ظن برنامه‌ریزی برای کودتا بازداشت و پس از انجام تحقیقاتی مشخص شد که قصد داشت با برنامه‌هایش مبنی بر کودتا و اعتراضات در این کشور، قدرت را به‌دست بگیرد.

کاخ کرملین تلاش برای کودتا در قرقیزستان را "بسیار نگران کننده" خواند و اعلام کرد که از نزدیک اوضاع را پیگیری می‌کند.

برای دیدن مقالات، یادداشت ها و اخبار سیاسی، اقتصادی، اجتماعی، فرهنگی و ورزشی با روزنامه جمهوری اسلامی به آدرس

https://t.me/JENewspaper

همراه شوید

سازمان آگهی های روزنامه جمهوری اسلامی همه روزه از ساعت ۸ صبح الی ۲۰ (پنج شنبه ها تا ساعت ۱۳:۳۰) آماده دریافت آگهی از همشهریان گرامی میباشد

تلفن تماس: ۷۷۶۴۴۴۱۰ و ۷۷۶۴۴۴۱۱ نمابر: ۷۷۶۴۴۴۱۲

۹-۷۷۶۴۴۴۲۰ داخلی ۷۸ و ۷۷

هنری کیسینجر، استراتژیست و مشاور یهودی‌الاصل رئیس‌جمهور سابق آمریکا:

آیت‌الله خمینی، غرب را با بحران جدی برنامه‌ریزی مواجه کرد، تصمیمات او آن‌چنان رعدآسا بود که مجال هر نوع تفکر و برنامه‌ریزی را از سیاستمداران و نظریه‌پردازان سیاسی می‌گرفت. هیچ‌کس نمی‌توانست تصمیمات او را از پیش حدس بزند، او با معیارهای دیگری، غیر از معیارهای شناخته‌شده در دنیا، سخن می‌گفت و عمل می‌کرد، گویی از جایی دیگر الهام می‌گرفت، دشمنی آیت‌الله خمینی(ره) با غرب، برگرفته از تعالیم الهی او بود. او در دشمنی خود نیز خلوص نیت داشت.

موقعیت مناسب

بقیه از صفحه اول

این، خوشبینانه‌ترین تفسیر از تحرکات آنها علیه سیاست خارجی متوازن و مخالفتشان با تلاش‌های ضدتحریم است. تفسیر دیگر که مایل نیستیم مقرون به صحت باشد، تأثیرپذیریشان از حامیان خارجی تحریم‌هاست.

در شرایط کنونی که بخشی از حامیان خارجی تحریم ایران یعنی سران بعضی کشورهای عربی دست از دشمنی با جمهوری اسلامی برداشته‌اند و لابی صهیونیستی در این عرصه تنها مانده، موقعیت مناسبی پدید آمده که مسئولان نظام جمهوری اسلامی عزم خود را برای احیاء برجام، پیوستن به افای‌تی‌اف و رفع تحریم‌ها جزم و این مشکل مزمن را حل نمایند. حل این مشکل، علاوه بر اینکه برای دولت کنونی یک امتیاز و دستاورد بزرگ محسوب می‌شود و کمک بزرگی برای سروسامان دادن به اقتصاد کشور و رفع تنگناهای معیشتی مردم خواهد کرد، اقدام مهمی برای خلع سلاح کسانی است که با بهانه قرار دادن مشکلات معیشتی مردم تلاش می‌کنند نارضایتی‌های عمومی را به هیزمی برای آتش‌افروزی جهت براندازی نظام جمهوری اسلامی تبدیل کنند. کسانی که نارضایتی‌های عمومی ناشی از مشکلات معیشتی را نادیده می‌گیرند، باید پنبه غفلت را از گوش‌های خود خارج و به این واقعیت توجه جدی کنند که ریشه‌کن کردن این نارضایتی‌ها تنها راه ناکام نمودن دشمنان نظام جمهوری اسلامی است.

سخنگوی وزارت امور خارجه خبر داد:

سفارت ایران در عربستان امروز رسما بازگشایی می‌شود

سخنگوی وزارت خارجه کشورمان گفت: سفارت جمهوری اسلامی ایران در ریاض، سرکنسولگری جمهوری اسلامی ایران در جده و نمایندگی دائم ایران نزد سازمان همکاری اسلامی طی امروز و فردا بصورت رسمی بازگشایی خواهند شد.

ناصر کنعانی در خصوص بازگشایی سفارتخانه، سرکنسولگری و نمایندگی کشورمان در سازمان همکاری اسلامی در عربستان سعودی اظهار داشت: در تکمیل روند اجرای توافقات دوجانبه میان جمهوری اسلامی ایران و عربستان برای از سرگیری روابط دو کشور، سفارت جمهوری اسلامی ایران در ریاض، سرکنسولگری جمهوری اسلامی ایران در جده و نمایندگی دائم ایران نزد سازمان همکاری اسلامی طی امروز و فردا به صورت رسمی بازگشایی خواهند شد.

وی افزود: سفارت جمهوری اسلامی ایران در ریاض و سرکنسولگری جمهوری اسلامی ایران در جده قبل از عزیمت حجاج ایرانی فعالیت عملی خود را در جهت تسهیل امور حجاج بیت‌الله الحرام آغاز کرده و اکنون نمایندگی‌های مذکور با حضور مسئولان وزارت امور خارجه دو کشور رسما بازگشایی می‌شوند.

جهت اطلاع

***بعد از مراسم سالگرد امام خمینی در مرقد ایشان، به حسن روحانی هنگام خروج از محل مراسم، فحاشی شد. به گزارش انتخاب، پس از اتمام مراسم که مسیر خروج مسئولین به جهت خروج رهبری مسدود شد، چند نفر خود را به حسن روحانی رئیس‌جمهور سابق رساندند و اقدام به توهین و فحاشی به او کردند ولی با سکوت او مواجه شدند. در همین حین، جمع بیشتری خود را به روحانی رساندند و از او حمایت کردند.**

***علیرغم خودداری طالبان از دادن حقابه ایران، نماینده این گروه به مراسم ۱۴ خرداد دعوت شد و در کنار سفرای خارجی نشست! تصویر فضل محمد حقانی، که سرپرستی سفارت افغانستان در تهران را برعهده دارد و در مراسم سالگرد بنیانگذار جمهوری اسلامی ایران حضور داشت این روزها در فضای مجازی دست به دست می‌شود. کاربران در اظهار نظرهایشان نوشتند با اینکه طالبان به تازگی چند سرباز وظیفه را در مرز به شهادت رسانده‌اند، چرا نماینده آنها به این مراسم دعوت شد؟**

***نماینده زابل در مجلس می‌گوید: دولت از ظرفیت‌های داخلی و خارجی به درستی استفاده نکرده و اکثر وزرا در قد و قواره وزیر نیستند. حبیب‌الله دهمرده مشکل کشور را فرصت سوزی دانست و افزود: فردی که برای وزارت و استانداری انتخاب می‌شود، باید توانمندی داشته باشد که بتواند بارهای سنگین وزارتخانه و استانداری را به دوش بکشد. انتخاب بد یک وزیر مثل این است که بار یک تریلی را روی یک وانتی که فقط تحمل یک تن بار را دارد، قرار داده‌ایم؛ در این حالت، هم وانت از بین می‌رود و هم بار به مقصد نمی‌رسد.**

***سازمان توسعه تجارت ایران با ارسال نامه‌ای به اتاق بازرگانی تهران از ممنوعیت ورود ۹ محصول کشاورزی به عراق خبر داد و خواستار اطلاع‌رسانی در این مورد به فعالان اقتصادی شد. براساس این نامه، واردات گوجه فرنگی، سیب زمینی، خیار، پیاز، کدو، بادمجان، هندوانه، طالبی و بامیه به عراق تا اطلاع ثانوی ممنوع شده است. فراوانی تولید این محصولات در عراق دلیل این تصمیم اعلام شده است.**

***سخنگوی ارشد حکومت خودخوانده طالبان گفته نیروهای مرزبانی طالبان، آموزش دیده‌اند. ذبیح‌الله مجاهد می‌گوید: نیروهای ما به‌ویژه نیروهایی که در مناطق مرزی فعالیت می‌کنند، بسیار آموزش دیده‌اند، متأسفانه این حوادثی که بارها رخ می‌دهد و چند بار تکرار شده، به این دلیل نیست که نیروهای ما بی‌توجهی کرده و یا آموزش دیده نیستند. به گزارش انتخاب، وی در مورد درگیری‌های اخیر مرزی، طرف ایرانی را مقصر دانسته و ادعا کرده که «این درگیری‌ها ناشی از ایجاد مزاحمت از سوی نیروهای ایرانی و گشودن آتش در گام اول، از سوی آن‌ها، بوده است»!**

مدیرکل آژانس بین‌المللی انرژی اتمی در نشست شورای حکام:

ایران گام‌های مثبتی برداشته و پیشرفت‌هایی حاصل شده است

مدیرکل آژانس بین‌المللی انرژی اتمی در نشست شورای حکام تصریح کرد که روند اجرای بیانیه مشترک با ایران در زمینه حل‌وفصل مسائل پادمانی آغاز شده و در این زمینه پیشرفت‌هایی حاصل شده است.

"رافائل گروسی" این مطلب را طی سخنانی در آغاز نشست شورا مطرح کرد و افزود که آژانس در اوایل ماه "می" میلادی (اردیبهشت) دوربین‌های نظارتی را در تأسیساتی که تجهیزات سانتریفیوژها تولید می‌شوند نصب کرد."علاوه بر این، آژانس به منظور نظارت بر سطح غنی سازی اورانیوم تولید شده توسط ایران در تأسیسات اعلام شده، برای اولین بار یک دستگاه نظارت بر غنی سازی را در کارخانه فردو و همچنین در کارخانه آزمایشی غنی سازی سوخت نطنز نصب کرده است.

وی با بیان اینکه این اقدامات "به ما کمک می‌کند تا با سرعت بیشتری هر گونه تغییر در سطوح غنی سازی در این تأسیسات را شناسایی کنیم"،افزود که پیشرفت‌های بعمل آمده به‌اندازه‌ای نبوده که وی امیدوار بوده است و آنچه اکنون باید اتفاق بیفتد، یک فرآیند پایدار و بدون وقفه است که منجر به تحقق تمام تعهدات مندرج در بیانیه مشترک بدون تاخیر بیشتر می‌شود.

مدیرکل آژانس بین‌المللی انرژی اتمی درباره پیشرفت در پرونده سیاسی کشف ذرات اتمی در مکان‌های اعلام نشده در ایران هم گفت: ایران توضیح احتمالی برای وجود اورانیوم ضعیف شده در بخشی از محل معروف به مریوان را ارائه کرده است.

وی با بیان اینکه ارزیابی ما درباره این مکان همچنان پابرجاست،اظهارداشت: تکرار می‌کنم که مسائل پادمانی باقیمانده ناشی از تعهدات ایران ذیل توافقنامه جامع پادمان بین ایران و آژانس است و هنوز باید حل و فصل شود تا آژانس در موقعیتی باشد که بتواند ماهیت صلح‌آمیز بودن برنامه هسته‌ای ایران را تضمین کند.

مدیرکل آژانس بین المللی انرژی اتمی در بخش دیگری از سخنان خود به راستی آزمایی و بازرسی فعالیت‌های اتمی از ایران در پرتو قطعنامه ۲۲۳۱ شورای امنیت سازمان ملل متحد پرداخت. وی با اشاره به اقدامات جبرانی ایران در برجام عنوان کرد که آژانس طی نزدیک به دو سال و سه ماه گذشته «قادر به انجام فعالیت‌های راستی‌آزمایی و نظارت بر برجام در رابطه با تولید و بررسی موجودی سانتریفیوژها، روتورها، آب سنگین و کنسانتره سنگ اورانیوم نبوده است.»

وی با بیان اینکه ذخایر اورانیوم غنی شده ایران طی سه ماه گذشته بیش از یک چهارم افزایش یافته است،اضافه کرد که ذخایر اورانیوم با غنای ۲۰ درصد نزدیک به یک تن و ذخایر اورانیوم با غلظت ۶۰ درصد به بیش از ۱۰۰ کیلوگرم رسیده است.

آژانس بین المللی انرژی اتمی و سازمان انرژی اتمی ایران اسفند سال گذشته، در پی سفر دو روزه رافائل گروسی به تهران توافقاتی را در خصوص حل‌وفصل مسائل پادمانی صورت دادند که براساس آن، ایران به صورت داوطلبانه به آژانس اجازه می‌دهد تا چنانچه مقتضی باشد فعالیت‌های راستی آزمایی و نظارت بیشتر را اجرا کند.

*** استیصال نتانیاهو در پی گزارش جدید آژانس انرژی اتمی درباره ایران**

در همین ارتباط، نخست‌وزیر رژیم صهیونیستی با تکرار ادعاهایش درباره اهداف برنامه هسته‌ای ایران، تازه‌ترین گزارش فصلی آژانس بین‌المللی انرژی اتمی درباره موضوعات پادمانی و اجرای برجام در ایران را "سابقه‌ای بد" در عملکرد آژانس تلقی کرد.

در پی تازه‌ترین گزارش فصلی مدیرکل آژانس بین‌المللی انرژی اتمی درباره موضوعات پادمانی و اجرای برجام در ایران که در آن اعلام شد، یکی از سه مکان مورد بحث در "مریوان" بررسی، حل‌وفصل و "بسته" شده است، وبگاه خبری "جوییش نیوز سیندیکیت" گزارش داد که بنیامین نتانیاهو، نخست‌وزیر رژیم صهیونیستی در نشست هفتگی کابینه‌اش در واکنش به این گزارش با تکرار ادعاهایش علیه فعالیت‌های هسته‌ای ایران گفت: ایران به دروغ‌گویی به آژانس بین‌المللی انرژی اتمی ادامه می‌دهد. تسلیم شدن آژانس در برابر فشار ایران یک سابقه بد در عملکرد آن محسوب می‌شود.

به نوشته این وبگاه خبری، نتانیاهو در ادامه با ادعای این که چند سال پیش اسناد هسته‌ای ایران را از آن خارج کرده است-ادعایی که توسط مقامات وقت ایران رد شده بود- گفت:وقتی ما پنج سال پیش آرشیو هسته‌ای سری ایران را از آن خارج کردیم، اطلاعاتی را برای جهان فاش کردیم. اطلاعاتی که بدون ابهام ثابت می‌کرد ایران از موارد توافق شده در زمینه بازرسی‌ها تخطی کرده و در زمینه هسته‌ای برای رسیدن به اهدافی نظامی و نه غیرنظامی و بی‌خطر فعالیت می‌کند.

نخست‌وزیر رژیم صهیونیستی با نادیده گرفتن تهدید هسته‌ای ناشی از آن برای صلح و امنیت منطقه به عنوان تنها دارنده زرادخانه اتمی در خاورمیانه، همچنین مدعی شد: بهانه‌هایی که ایران در سال‌های پس از آن(خارج کردن ادعایی اسناد هسته‌ای از ایران) برای یافت شدن مواد هسته‌ای در مکان‌های غیرمجاز آورده است، نه تنها غیرقابل غیرقابل اعتماد هستند، بلکه از نظر فنی امکان‌پذیر نیستند.

نتانیاهو در ادامه اظهارات ضدایرانی خود گفت:این اهمال‌کاری آژانس بین‌المللی انرژی اتمی در مواجهه با این بهانه‌های ناکارآمد، این پیام را به حاکمان ایران می‌فرستد که لازم نیست هیچ بهایی برای تخطی‌هایشان بپردازند و می‌توانند در تلاش برای دست‌یابی به تسلیحات اتمی، جامعه بین‌المللی را فریب دهند.

وی در ادامه تأکید کرد که رژیم اسراییل بر سر موضع خود در قبال برنامه هسته‌ای ایران چه بصورت علنی و چه پشت درهای بسته، می‌ایستد.

نتانیاهو درحالی ادعای خود مبنی بر وجود اهداف نظامی در برنامه هسته‌ای ایران را تکرار می‌کند که مقامات ایران با رد کردن این ادعاهای رژیم صهیونیستی و با تأکید بر حق ملت ایران برای برخورداری از برنامه صلح‌آمیز هسته‌ای، گفته‌اند که فعالیت‌های هسته‌ای ایران، هرچند در سطح پیشرفته، صرفا ماهیتی صلح‌آمیز دارد و تولید و به‌کارگیری تسلیحات اتمی جایی در برنامه دفاعی ایران ندارد.

علاوه بر این، آژانس بین‌المللی انرژی اتمی تا کنون در گزارش‌های خود درباره نظارت بر برنامه هسته‌ای ایران و راستی‌آزمایی آن، ادعای وجود اهداف نظامی در برنامه اتمی ایران را تأیید نکرده است.

روزنامه اسرائیلی جروزالم پست:

واشنگتن در حال کار بر روی یک توافق موقت برای جایگزینی برجام است

روزنامه اسرائیلی "جروزالم پست" نوشت: یک منبع دیپلماتیک رده بالا گفته دولت بایدن می‌خواهد کاری انجام دهد که بتواند بگوید به وعده تبلیغاتی خود برای بازگشت به توافق هسته‌ای با ایران، عمل کرده است.

در ادامه این مطلب آمده است: "زاچی هانگبی"، مشاور امنیت ملی و "ران درمر"، وزیر امور استراتژیک اسرائیل، در بحبوحه نگرانی‌های تل‌آویو درباره تلاش ایالات متحده برای دستیابی به توافق با ایران، با جیک سالیوان، مشاور امنیت ملی آمریکا، در کاخ سفید دیدار کردند.

در بیانیه کاخ سفید آمده است:آنها به گفتگو در مورد هماهنگی بیشتر برای جلوگیری از دستیابی ایران به سلاح هسته‌ای و راه‌های مقابله با تهدیدات ایران و نیروهای نیابتی آن پرداختند.

اورشلیم معتقد است واشنگتن درحال کار بر روی یک توافق موقت با ایران است تا جایگزین برجام شود که ایالات متحده در سال ۲۰۱۸میلادی (۱۳۹۷) از آن خارج شد. یک منبع دیپلماتیک ارشد گفت، دولت بایدن می‌خواهد در آستانه انتخابات ریاست جمهوری ۲۰۲۴میلادی (۱۴۰۳)، بتواند به رای دهندگان بگوید به وعده انتخاباتی خود برای احیای توافق با ایران و آنطور که آنتونی بلینکن، وزیر امور خارجه آمریکا گفته بود، «باز گرداندن برنامه هسته‌ای ایران به درون جعبه»، عمل کرده است. اسرائیل در مخالفت با این اقدام، ادعا کرده است که نمی‌توان به ایران برای پایبندی به توافق اعتماد کرد و تهران از پول‌های آزاد شده ناشی از لغو تحریم‌ها، برای ادامه اقداماتش علیه اسرائیل و سایر کشورهای منطقه و همچنین توسعه برنامه موشکی خود استفاده خواهد کرد.

***ادعای فایننشال تایمز درباره مذاکرات ایران و آمریکا**

همزمان،روزنامه فایننشال تایمز نیز در گزارشی با اشاره به این که آمریکا و کشورهای اروپایی تلاش‌های دیپلماتیک برای حل‌وفصل مسئله هسته‌ای ایران را از سر گرفته‌اند، با استناد به ادعای منابع مطلع مطرح کرد که نماینده‌ای از ایران در سازمان ملل و رابرت مالی در ماه‌های اخیر گفتگوهای مستقیم داشته‌اند.

در ادامه این گزارش با اشاره به اینکه آمریکا، فرانسه، انگلیس و آلمان از ماه سپتامبر (شهریور) با اتخاذ رویکردی مداخله‌جویانه نسبت به امور داخلی ایران و ادعای حمایت نظامی ایران از روسیه در جنگ اوکراین-ادعایی که ازسوی مقامات ایران و روسیه رد شده است- تلاش‌های دیپلماتیک برای حل‌وفصل این بحران را متوقف کردند، آمده است: اما در ماه‌های اخیر، تماس‌هایی با مقامات ایرانی برقرار شده است. از جمله می‌توان به دیدار ماه مارس در اسلو میان مقامات تروئیکای اروپا(آلمان، فرانسه و انگلیس) و علی باقری کنی، مذاکره‌کننده ارشد ایران در مذاکرات وین اشاره کرد.

فایننشال تایمز نوشته است: برخی دیپلمات‌ها و تحلیل‌گران می‌گویند، رابرت مالی، نماینده ویژه آمریکا در امور ایران و مذاکره‌کننده ارشد این کشور در مذاکرات وین چندین بار با امیرسعید ایروانی، نماینده ایران در سازمان ملل دیدار کرده است. این مذاکرات، اولین ارتباط مستقیم میان مقامات ایرانی از زمان خروج دونالد ترامپ، رئیس جمهور پیشین آمریکا از توافق هسته‌ای در سال ۲۰۱۸ میلادی (۱۳۹۷) محسوب می‌شود. یک منبع نزدیک به دولت آمریکا گفت که این مذاکرات عمدتا بر امکان تبادل زندانی با ایران متمرکز بوده است.

در بخش دیگری از این مطلب مطرح شد: یکی از دیپلمات‌هایی که در جریان این مذاکرت بوده است، گفت که «تبادل زندانی آغازگر مذاکرت احیای توافق هسته‌ای خواهد بود. احتمال این که توافقی در زمینه مسئله هسته‌ای انجام شود کم است اما ممکن است توافقی موقتی در کار باشد. ادعای فایننشال تایمز درباره گفت‌وگوهای مستقیم میان نمایندگانی از آمریکا و ایران درحالی مطرح می‌شود که منابع رسمی در ایران هنوز آن را رد یا تأیید نکرده‌اند.

معاون سابق وزیر امور خارجه کشورمان:

اشتباه کردیم که سفارت افغانستان را به طالبان دادیم

معاون سابق وزیر امور خارجه کشورمان در امور آسیا و اقیانوسیه تأکید کرد: اشتباه کردیم که سفارت افغانستان را به طالبان دادیم.

ابراهیم رحیم پور در نشست تخصصی "آب هیرمند، سیاست‌ها، روندها و چشم انداز آینده" گفت: قبل از انقلاب سال ۵۱ تا ۵۷ ما تقریبا مشکلی با افغانستان نداشتیم. در دوره حکومت کمونیستها وحمله روسها با وجودی که مخالف اشغال بودیم ولی درروابط دوجانبه به جز مهاجرین مشکل حادی نداشتیمدر مجموع ما همیشه در افغانستان و خیلی از کشورها در جهت تامین منافع ملی‌مان با حاکمیت‌ها و حاکمین سکولار وضعمان در تامین منافع ملی بهتر از حکومت‌های مذهبی بوده است.

وی افزود: مشکلات ما با افغانستان در دوران مجاهدین که خودمان به آنها کمک کردیم شروع و رقابت‌های با پاکستان آنرا تشدید نمود که نهایتا منجر به روی کار امدن طالبان شد. بعد از مجاهدین، طالبان روی کار آمد و در این دوره مشکلات عدیده ما شروع شد و در نهایت هم به شهادت دیپلماتهای ما در مزارشریف و ۱۱ سپتامبر ختم شد. متعاقبا حمله آمریکا به افغانستان منجر به سقوط طالبان وروی کار آمدن دولت‌های مورد حمایت آمریکا شد در این مقطع سیاستهای کشورمان منطقی و راهبردی و بنفع ملت افغانستان و منافع ملی کشورمان شد.

رحیم پور با بیان اینکه این دوره ۱۸ سال طول کشید،اضافه کرد: در این مدت هم ما وضعمان خوب بود و با مشکلات عمده ولاعلاجی مواجه نبودیم. بعد از خروج آمریکا از افغانستان و روی کار آمدن طالبان،رسانه‌های رسمی و دولتی برخودی احساسی وغیر راهبردی اتخاذ کردند و از اینکه آمریکایی‌ها از افغانستان رفتند، خیلی خوشحال و با خروج آمریکا از ویتنام مقایسه نمودند، اما نتیجه چه شد؟ آیا رفتن آمریکا و کاشتن طالبان به نفع ما شد؟ دوره مذاکرات صلح افغانستان در دوحه، همزمان با معاونت من در وزارت خارجه بود؛. ما در حذف طالبان در ۲۰۰۱میلادی تلاشگر و در آوردن مجدد طالبان نیز هم نظر بودیم. این‌ها همه مستند است.

وی افزود: ماه عسلی که با طالبان شروع کردیم حتما اشتباه بود. اشتباه کردیم که سفارت را به آن‌ها دادیم و دوست قدیمی خودمان، احمد مسعود را دلخور کردیم. مسیر ما در دیپلماسی کاملا متفاوت بود. این طور نبود که به همه چیز در کار با طالبان ایراد داشته باشیم، ولی اعتقاد داشتیم ارتباط با طالبان باید غیر علنی می‌ماند. بعد از روی کار آمدن طالبان وزیر محیطزیست طالبان به ایران دعوت کردیم. سفارت را به آنها تحویل دادیم و نماینده سفارت را به جشن ۲۲ بهمن نزد رئیس جمهور بردیم. من نمی‌دانم این تبلیغات آشکار چه سودی داشت؟ نمیدانم چه چیزی گیر ما آمد؟ اگر آب گیر ما می‌آمد میگفتم احسنت.یک اجماعی در افغانستان درافکار عمومی وجود دارد و آن این است که در موضوع آب با ایران همکاری نکنیم.

معاون سابق وزیر امور خارجه اظهارداشت: بعد از قراردادی هم که در سال ۱۳۵۱ با ایران امضا شد، "موسی شفیق" نخست‌وزیر وقت افغانستان را ترور کردند. قبل از انقلاب دو قرارداد خیلی خوب منعقد شد؛ یکی قرارداد ۱۹۷۵ عراق و یکی همین قرارداد آب هیرمند که سال ۱۳۵۱ بین ایران و افغانستان امضا شد.ما به دلایل مسائل اسلامی و انسانی، ۷ تا ۸ میلیون پناهجو را در کشورمان قبول کردیم؛ امروز می‌گویند این جمعیت خطرناک است، چون جمعیت این‌ها دارد تکثیر می‌شود درحالی که نرخ رشد جمعیت ما پایین آمده است اشکال ما در رابطه با افغانستان و برخی کشورها و ملل این است که فکر می‌کنیم مثل "تو نیکی می‌کن و در دجله انداز" در سیاست کار می‌کند.

وی گفت: چرا باید ۷ – ۸ میلیون افغانی را بیاوریم و برای تربیت و تجهیز این‌ها برای خود افغانستان کاری نکنیم وبرای کمک انسانی به افغانستان از آن‌ها استفاده نکنیم؟ نه اینکه انتظار داشته باشیم هرج و مرج ایجاد کنیم، بلکه برای اینکه نشان دهیم توان این را داریم باید اهرم سازی کنیم و از ظرفیت‌های موجود برای داخل افغانستان استفاده کنیم و این در شرایطی است که ما در انتخاب و اتخاذ راهبردها خطا کردیم.

رحیم پور اضافه کرد:اشرف غنی چند بار به آقای روحانی پیغام داد و در حاشیه نشست‌ها به آقای ظریف گفت که چرا با طالبان بدون اجازه ما کار می‌کنید؟ چرا بدون اجازه ما با این‌ها ملاقات می‌کنید؟ دو سال حرف از آب در قبال نفت نبود و مسأله "آب در برابر امنیت" را مطرح کرد؛ وقتی جوابی از طرف ما نشنید، آن سخنرانی را انجام داد و حرف از «آب در برابر نفت» زد. در مورد اتباع افغان در ایران هم من معتقدم ما باید روی تربیت و کمک به آنها برای فعالیت در داخل افغانستان و وطنشان برنامه‌ریزی کنیم. راهبرد ما نباید به سمت اسکان دائمی آنها باشد.

معاون سابق وزیر امور خارجه گفت: در مورد بندر چابهار هم معتقدم این پروژه برای ما چیزی نداشت. هندی‌ها ۸۰ میلیون دلار پول آوردند و در مقابل می‌خواهند کل بندر را مدیریت کنند، ما در پروژه چابهار موجب رنجش پاکستان شدیم و در مورد افغانستان هم داریم مفت و مجانی جاده‌های چابهار را به کامیون‌های افغانستان می‌دهیم و این سیاست سیاست غلطی بود.متأسفانه بخش تجاری ما صرفا در جهت منافع شخصی کار می‌کنند و منافع ومصالح ملی را کمتر مورد توجه قرار می‌دهد و به نوعی مغفول واقع شده است. ما در سیاست‌های آبی باید بر روی ظرفیت‌ها و توانایی‌های داخلی متمرکز شویم و نباید به گونه‌ای عمل کنیم که نشاندهنده احتیاج به افغانستان باشد.

تکذیب برخی ادعاها در رابطه با «بازرسی برهنه بدنی» در بازداشتگاه‌ها

اخیرا معدود افرادی مدعی شده‌اند که در زمان بازداشت نزد ضابطان قضایی، بازرسی برهنه بدنی در خصوص آن‌ها انجام شده است.

در پروژه جنگ ترکیبی و تبلیغاتی تمام‌عیار غرب علیه ایران که در پاییز سال گذشته آغاز و همچنان ادامه دارد، موضوع بازداشتگاه‌ها و ادعاهای دروغ در این رابطه یکی از محورهای اصلی بخش رسانه‌ای این جنگ بوده است.

اخیرا نیز در ادامه همین پروژه، معدود افرادی مدعی شده‌اند که در زمان بازداشت نزد ضابطان قضایی، بازرسی برهنه بدنی در خصوص آن‌ها انجام شده است.

بررسی‌های خبرگزاری میزان نشان می‌دهد، بازرسی بدنی از متهمان و محکومان قبل از ورود به زندان درحال حاضر با استفاده از تجهیزات فناوری روز صورت می‌گیرد.

البته در نظام‌های زندانبانی کشورهای غربی نیز، علی‌رغم دسترسی به آخرین فناوری‌های روز، همچنان در موارد لازم، بازرسی‌های فیزیکی به کار گرفته می‌شود.

در ایران نیز، با توجه به اینکه امکان وارد کردن اقلام ممنوعه از قبیل تلفن همراه، مواد مخدر، سیم کارت و... به زندان ازسوی افراد وجود دارد در برخی از موارد خاص که نیاز به بررسی کامل بدن وجود دارد، اینگونه بازرسی‌ها با رعایت موازین قانونی، شرعی و حفظ حریم خصوصی افراد انجام می‌شود و بدیهی است که در این راستا بازرسی زندانیان زن صرفا توسط مامورین زن صورت می‌گیرد. همچنین برخلاف ادعاهای مطرح شده، در این بازرسی‌ها، هیچگونه تصویری ثبت و ضبط نمی‌شود و با رعایت تمام پروتکل‌ها، بازرسی بدنی انجام می‌شود.

طرح ادعاهایی مبنی بر روال بازرسی‌ها با برهنه کردن افراد در ادامه پروژه سیاه‌نمایی از ایران در خارج از کشور است که متأسفانه در داخل نیز عده‌ای با بیگانگان همنوایی می‌کنند و همان سخنان تکرار می‌شود. در سال‌های اخیر و بویژه در دوره تحول و تعالی در قوه قضاییه، تأکیدات بسیاری در رابطه با حفظ کرامت متهمان و محکومان صورت گرفته و اقدامات ویژه‌ای نیز انجام شده است که می‌توان به دستورالعمل «تبیین حقوق بازداشت شدگان، رعایت کرامت آنان و نحوه نظارت بر بازداشتگاه‌ها» اشاره کرد. براساس این گزارش، چنانچه کسی ادعا دارد که خارج از موازین فوق الاشاره مورد بازرسی قرار گرفته، میتواند مصادیق را به بازرسی سازمان زندان‌ها و اقدامات تامینی و تربیتی کشور ارائه نماید تا موضوع پیگیری شود. قاعدتا ادعاهایی که بدون سند و مدرک مطرح شوند، طبق روال گذشته مورد پیگیری و پیگرد قضائی خواهند بود.

دکتر محمدجواد ظریف:

نیاز امروز ما درک درست و «انتخاب» هوشمندانه است

وزیر سابق امور خارجه کشورمان تأکید کرد: نیاز امروز ما درک درست و "انتخاب" هوشمندانه است.

دکتر محمدجواد ظریف در صفحه اینستاگرام خود نوشت:سلام. چند سال پیش در برابر پرسشی سخت، پاسخ دادم:"خودمان انتخاب کردیم". بسیاری از آن سخن رنجیدند. با پوزش از اینکه شاید پاسخگویی با بیان روشن‌تر به رنجش افزون‌تر بیانجامد:

مرحوم پروفسور روح‌الله رمضانی، متخصص برجسته سیاست خارجی ایران در آمریکا، سیاست خارجی پانصد سال گذشته ایران را چنین آسیب‌شناسی می‌کند:ایران در پی به دست آوردن دوباره قلمروی بود که زمانی در تصرف داشت و اغلب نمی‌توانست فاصله میان این اهداف و امکانات در دسترس برای تحقق آن‌ها را درک کند. ما در طول تاریخ اهدافمان را براساس آرزوهایمان چیده‌ایم و به توانایی‌هایمان توجهی نکرده‌ایم.

گرایش تاریخی ما برای رسیدن به آرزوها بدون در نظرگرفتن امکانات، نه تنها در سیاست خارجی نمایان است، بلکه در شکل‌گیری خطوط متراکم خودرو پشت هر تونل کم عرض نیز دیدنی است.

در ۷۵ سال برنامه‌ریزی توسعه ما، منابع ملی نابود شده و توسعه نیز حاصل نشده، چون بیشتر برنامه‌ها به جای ترسیم مسیر جبران عقب‌ماندگی‌ها متناسب با امکانات و فرصتها، حدیث آرزومندی رهبران کشور بوده‌اند. آگاهانه یا ناخودآگاه ما مردم انتخاب کرده‌ایم آنان را که به دنبال آرزوهایمان بوده‌اند بستاییم، هر چند برای خود و کشور خسارات فراوان به بار آورده باشند؛ و آنان را که در حد امکانات کوشیده‌اند تا از گستره خسارات ناشی از حرکات آرزومندانه بکاهند، "سازشکار" و حتی "خائن" بنامیم.

راستی نه تنها ما مردم بلکه نخبگان ما کدامیک را بیشتر نکوهش می‌کنند: آنها که با آرزوی بازپس‌گرفتن سرزمین از دست رفته در قرارداد گلستان، بخش‌های بیشتری از سرزمین و حتی استقلال ایران را به باد دادند، یا آنها که با قرارداد ترکمانچای دست‌کم قسمتی از سرزمین تازه از دست رفته را بازپس گرفتند؟

برای پیشگیری از ترکمانچای‌ها باید "انتخاب کنیم" که آرزوهایمان را در چارچوب امکانات دنبال کنیم. ولی حتی در واژه‌هایمان هم توجه به امکانات را ناشایست می‌دانیم.

چرا "سازش‌کار" منفی، و "سازش‌ناپذیر" مثبت است؟ مگر سازش جز به معنی دستیابی به نقطه اشتراک و توازن برای حرکت به سوی آرمانهاست؟ مگر می‌توان از روش دیگری به آرمانها رسید؟ داشتن آرزو به زندگی جهت می‌دهد، اما توجه به توانایی‌ها حرکت به سمت آرمان‌ها را ممکن می‌سازد.

نیاز امروز ما درک درست و "انتخاب" هوشمندانه است. "کنشگری مرزی". چشم به آرمانها و استوار بر توانایی‌ها.

واکنش وزارت خارجه به هشدار باکو درباره سفر به ایران

مردم جمهوری آذربایجان را از رژیم صهیونیستی بترسانید نه ایران اسلامی

سخنگوی وزارت خارجه کشورمان در واکنش به توصیه اخیر وزارت خارجه آذربایجان به شهروندانش درباره سفر به ایران نوشت: این همان سیاستی است که رئیس‌جمهور رژیم جعلی، کودک‌کُش و اشغالگر صهیونیستی اخیرا در سفر به باکو در پیش گرفت.

ناصر کنعانی در صفحه توییتر خود با اشاره به این که وزارت خارجه آذربایجان از شهروندانش خواسته است از سفر به ایران خودداری کنند، نوشت: وزارت خارجه آذربایجان نسبت به سفر شهروندان خود به ایران هشدار داده است! این همان سیاستی است که رئیس‌جمهور رژیم جعلی، کودک‌کُش و اشغالگر صهیونیستی اخیرا در سفر به باکو در پیش گرفت. آنکه باید مردم آذربایجان را از آن ترساند، رژیم‌صهیونیستی است نه ایران تمدنی و اسلامی. سیاست ما همچنان لغو روادید و آغوش باز به روی برادران و خواهران آذربایجانی است. تداوم سیاست همسایگی سرلوحه کار ماست البته در چارچوب احترام متقابل و رعایت آداب همسایگی.

وزارت امور خارجه جمهوری آذربایجان در بیانیه‌ای از شهروندان این کشور خواست تنها در صورت ضرورت به ایران سفر کنند و در سفر خود با توجه به حمله اخیر به سفارت آذربایجان در ژانویه ۲۰۲۳میلادی (در ۱۴۰۲)، احتیاط بیشتری به خرج دهند و شهروندان آن که درحال حاضر در ایران به سر می‌برند، باید تدابیر امنیتی را رعایت کنند.

آگهی موضوع ماده ۳ قانون و ماده ۱۳ آئین‌نامه قانون تعیین تکلیف وضعیت ثبتی و اراضی و ساختمانهای فاقد سند رسمی

برابر رای شماره ۳۰۰۴۰۰۸۱۱۱ مورخه ۱۴۰۱/۱۲/۲۷ هیات اول موضوع قانون تعیین تکلیف وضعیت ثبتی اراضی و ساختمانهای فاقد سند رسمی مستقر در واحد ثبتی حوزه ثبت ملک گرمی تصرفات مالکانه بلامعارض متقاضی آقای صیاد بافکر به شماره شناسنامه ۶۸ کدملی ۱۶۲۰۹۶۹۱۸۱ فرزند امیراصلان نسبت به ششدانگ یک قطعه زمین مزروعی به مساحت ۳۸۲۹۰ مترمربع قسمتی از پلاک ۹۴ اصلی واقع در قریه جنقرلو بخش ۱۵ اردبیل حوزه ثبت ملک گرمی از مالکیت رسمی قلنج سرخانی ساریخان بیگلو محرز گردیده است. لذا به منظور اطلاع عموم مراتب در دو نوبت به فاصله ۱۵ روز آگهی می‌شود در صورتی که اشخاص نسبت به صدور سند مالکیت متقاضی اعتراضی داشته باشند می‌توانند از تاریخ انتشار اولین آگهی به مدت دو ماه اعتراض خود را به این اداره تسلیم و پس از اخذ رسید، ظرف مدت یک ماه از تاریخ تسلیم اعتراض، دادخواست خود را به مراجع قضایی تقدیم نمایند. بدیهی است در صورت انقضای مدت مذکور و عدم وصول اعتراض طبق مقررات سند مالکیت صادر خواهد شد. م الف ۶۷۲

تاریخ انتشار نوبت اول: روز سه‌شنبه تاریخ ۱۴۰۲/۳/۱۶

تاریخ انتشار نوبت دوم: روز چهارشنبه تاریخ ۱۴۰۲/۳/۳۱

سعید نیکخو ـ رئیس ثبت اسناد و املاک

رهبر انقلاب اسلامی در مراسم سی و چهارمین سالگرد ارتحال امام خمینی(ره):

برای ترویج ایمان و امید تلاش کنید

مراسم سی و چهارمین سالگرد ارتحال امام خمینی(ره) صبح روز یکشنبه ۱۴ خرداد با سخنرانی رهبر انقلاب حضرت آیت‌الله خامنه ای، سران نظام و جمعیت انبوه و گسترده مردم در حرم امام راحل برگزار شد.

رهبر انقلاب اسلامی در اجتماع پرشکوه، عظیم و پرشور مردم قدرشناس و وفادار در سی‌وچهارمین سالگرد رحلت امام خمینی(ره)، امام راحل را از سرآمدان تاریخ ایران خواندند و با تبیین ۳ تحول بزرگی که امام در سطح کشور، امت اسلامی و سطح جهان بوجود آورد، گفتند: «ایمان» و «امید» امام، عامل نرم‌افزاری و بوجودآورنده این تحولات عظیم تاریخی بود و هرکسی و هر مجموعه و جریانی که به «ایران، منافع ملی، بهبود اوضاع اقتصادی، پیشرفت کشور و عزت ملی» علاقه‌مند است، باید همه سعی خود را در تقویت «ایمان» و «امید» مردم و جامعه به کار گیرد.

حضرت آیت‌الله خامنه‌ای، امام بزرگوار را پرچم برافراشته رسالت‌های الهی در عصر جاهلیت‌های مسلح قرن‌های اخیر خواندند و با اشاره به نیاز همه مسئولان و مردم به خصوص جوانان به شناخت ابعاد این شخصیت عظیم، افزودند: امام نه فقط سرآمد روزگار ما بلکه از سرآمدان تاریخ ایران است که هیچکس و هیچ جریانی قادر به حذف او از حافظه تاریخ و یا تحریفِ «مؤثر، طولانی و ماندگار» او نخواهد بود؛ چرا که خورشید را نمی‌توان پشت ابر پنهان کرد.

ایشان با اشاره به ابعاد شگفت‌انگیز شخصیت امام در «دانش‌های دینی، ایمان و تقوا، استحکام شخصیت و قوت و اراده، قیام لله و سیاست‌ورزی انقلابی، و ایجاد تحول در نظام بشری»، افزودند: جمیع این ابعاد در هیچ‌یک از سرآمدان تاریخ ایران دیده نمی‌شود؛ به همین علت امام یگانه ما، همیشه زنده خواهد بود و چهره درخشانِ خود را با صدای رسا به همه معرفی خواهد کرد.

رهبر انقلاب در تبیین تحولات بی‌سابقه‌ای که امام در ایران، امت اسلامی و جهان ایجاد کرد، گفتند: امام با بوجودآوردن انقلاب اسلامی و پیروزی آن بدست مردم، ساخت سیاسی سلطنتی را به مردم سالاری، حکومتی دست‌نشانده و ذلیل را به نظامی مستقل و متکی بر عزت ملی، رژیمی ضد دین را به نظامی اسلامی، استبداد را به آزادی و بی‌هویتی را به هویت ملی تبدیل کرد و یک ملت چشم‌دوخته به دست اجانب را به نیروی معجزه‌آفرین «ما می‌توانیم» مجهز ساخت که برطرف‌کننده همه مشکلات حال و آینده خواهد بود.

حضرت آیت‌الله خامنه‌ای در تشریح ابعاد تحول امام در سطح امت اسلامی، به ایجاد بیداری اسلامی، تحرک و آمادگی نسبی در امت اسلامی و تبدیل مسئله فلسطین به موضوع اول جهان اسلام اشاره کردند و گفتند: امام در کالبد افسرده ملت فلسطین جان دمید و اکنون روز جهانی قدس نه تنها در ایران بلکه در پایتخت کشورهای غیر اسلامی هم به صحنه حمایت از مظلومان فلسطینی تبدیل شده است.

خروج از انفعال در مقابل مادی‌گری و جلب توجه ملت‌ها به معنویت، محور اصلی تحول امام در سطح جهان بود که رهبر انقلاب با اشاره به آن، گفتند: آن شخصیت عظیم، رنگ معنوی را در دنیا احیا کرد که هجوم شدید مراکز سیاسی و رسانه‌ای سلطه‌گران به مسائل و موضوعات معنوی و تلاش مبتذل آن‌ها برای ترویج مادی‌گری، واکنشی در مقابل این تحول است.

سخنان رهبر انقلاب در جمع انبوه بی‌شمار مردم در حرم مطهر امام خمینی، با بررسی عوامل سخت‌افزاری و نرم‌افزاری کمک‌کننده به امام بزرگوار در روند تحول‌آفرینی‌های تاریخی ادامه یافت.

حضرت آیت‌الله خامنه‌ای، صفحات کاغذ و نوارهای ضبط صوت را تنها عوامل سخت‌افزاری امام برای رساندن پیام‌ها و سخنان‌شان به مردم برشمردند و تأکید کردند: آنچه امام را به آن فعالیت‌های معجزه‌آسا قادر ساخت، دو عامل مهم نرم‌افزاری یعنی «ایمان» و «امید» بود.

ایشان با اشاره به سخنان استاد شهید مطهری بعد از ملاقات با امام خمینی در پاریس، افزودند: مطهری که خود کوه ایمان بود، در امام چهار ایمان مشاهده کرد: ایمان «به هدف، به راه، به مردم و بالاتر از همه، ایمان به خدا».

رهبر انقلاب ایمان به خداوند را در مسیر امام یعنی مبارزه با دشمنان خدا، به معنای ایمان و اعتماد به وعده‌های الهی دانستند و با استناد به آیات متعدد قرآن مجید، افزودند: پروردگار وعده داده است که هرکس او را یاری کند، از نصرتش برخوردار شود؛ وعده داده که گام‌های مؤمنان را ثابت و مستحکم گرداند، مدافع مؤمنان باشد و حق و هرچیزی را که به نفع مردم است، ماندگار سازد و باطل را همچون کف روی آب، دچار زوال و نیستی کند.

ایشان با فاصله‌گذاری میان اسلامی که امام به آن مؤمن بود با اسلام سرمایه‌داری و اسلام التقاطی روشنفکرانِ بی‌اطلاع، افزودند: امام به اسلام کتاب و سنت همراه با اجتهاد متقن و فهم درست، ایمان داشت و برداشت‌های به اصطلاح روشنفکران مدعی اما بی‌خبر از اسلام را قاطعانه رد می‌کرد؛ همانطور که با اسلام افراد متحجر مخالف بود که با برداشتی سطحی احکام سیاسی، حکومتی و اجتماعی اسلام را رد و بی‌مسئولیتی را ترویج می‌کنند.

رهبر انقلاب درباره بُعد دیگری از ایمان امام یعنی «ایمان به مردم»، گفتند: امام با درک عمیق آیات الهی، به انگیزه‌ها و عمل مردم از جمله به رای آن‌ها، اعتماد و اعتقاد عمیق قلبی داشت و در مقابل برخی اظهار نگرانی‌ها می‌گفت «من مردم را بهتر و بیشتر از شما می‌شناسم».

ایشان، وفاداری ملت به راه امام، بردباری و ایمان خانواده‌های شهدا، مجاهدات جوانان و اجتماعات عظیم مردم در بزرگداشت دین و مسائل دینی و انقلابی را نشان‌دهنده صحت و عمق شناخت امام از ملت دانستند و افزودند: تعبیر «جمهوری» در نام حکومت یعنی جمهوری اسلامی، ناشی از اعتماد و اعتقاد امام بزرگوار به مردم است.

حضرت آیت‌الله خامنه‌ای در بیان نمونه‌ای از عمق تفکرِ مبنایی امام خمینی به جمهوریت، گفتند: امام(رض) همانگونه که در اواخر عمر تصریح کردند به اولین رئیس‌جمهور رای نداده بود، اما چون برای مردم اعتبار قائل بود، حکم همان رئیس‌جمهور را تنفیذ کرد.

رهبر انقلاب در تبیین «امید» به عنوان دومین عامل نرم‌افزاری در چندین دهه فعالیت تحول‌آفرین امام گفتند: «امید» عنصر دائم و موتور حرکت امام عظیم‌الشأن بود؛ به‌گونه‌ای که در دهه ۲۰ از قیام لله سخن می‌گفت، در دهه چهل عملا وارد میدان قیام شد و در دهه ۶۰، در دل طوفان‌های مهیب نظامی-امنیتی و سیاسی، خم به ابرو نیاورد.

حضرت آیت‌الله خامنه‌ای، امید دائم امام و پرهیز همیشگی ایشان از یأس را ناشی و متکی بر ایمان آن شخصیت جاودانه برشمردند و گفتند: امام همانگونه که خود می‌فرمود، هیچگاه دچار ناامیدی نشد و معتقد بود وقتی ملت چیزی بخواهد، حتما محقق می‌شود. ایشان با اشاره به تأثیر متقابل و فزاینده ایمان روشن و امید حقیقی بر یکدیگر، افزودند: امید با حرکت همراه است و با تنبلی نمی‌سازد و کسانیکه برای رسیدن به سرمنزل مقصود، به بی‌تحرکی و نشستن روی می‌آوردند در احادیث مذمت شده‌اند.

رهبر انقلاب پس از برشمردن ابعاد ایمان و امید امام، آحاد ملت بخصوص جوانان خوش‌روحیه و پُر تلاش کشور را به عمل به درس‌های امام بزرگوار برای پیمودن راه طولانی و انجام کارهای بزرگ پیشِ رو فراخواندند و گفتند: بدون تردید مهمترین درس و توصیه ایشان به ما، ادامه دادن راه او، نگهبانی از میراث او و دنبال کردن تحول سه گانه‌ای است که در سطح کشور، امت و جهان ایجاد کرد.

ایشان اقتضائات و ابزارهای لازم برای دنبال کردن راه و هدف امام را متفاوت از شیوه‌های ۴۰ سال قبل دانستند و در عین حال افزودند: البته جبهه‌بندی‌ها عوض نشده و امروز هم مانند دیروز، جبهه استکبار، جبهه صهیونیست‌ها و جبهه زورگویان متجاوز در مقابل ملت ایران صف کشیده‌اند.

حضرت آیت‌الله خامنه‌ای افزودند: البته تفاوت جبهه‌بندی امروز با دیروز این است که ملت ایران قوی‌تر و آنها ضعیف‌تر شده‌اند.

رهبر انقلاب از فراموش کردن این جبهه‌بندی به دره‌ای خطرناک در مقابل ملت یاد کردند و با تأکید بر اینکه هر گاه این جبهه‌بندی را فراموش کردیم ضربه خوردیم، گفتند: تحول‌آفرینی‌های امام بزرگوار، دشمنان سرسخت، پر بغض و کینه، جنایتکار و متجاوزی دارد که ملت ایران برای مقابله با آنها باید به همان نرم‌افزار امام بزرگوار یعنی ایمان و امید مجهز باشد.

حضرت آیت‌الله خامنه‌ای خطاب به مردم، جوانان، نخبگان، هسته‌های انقلابی و مجموعه‌های سیاسی گفتند: هر کسی که دوستدار ایران و منافع ملی و بهبود اوضاع اقتصادی، و به دنبال اصلاح مشکلات رنج‌آور اقتصادی و معیشتی، و در پی جایگاه با عزت ایران در نظم جهانی پیشِ رو است، باید برای ترویج و زنده ماندن ایمان و امیدِ در کشور تلاش کند.

ایشان با اشاره به این واقعیت که بر خلاف خیال اشتباه برخی افراد، «دشمنی‌های استکبار و صهیونیسم جهانی با ملت ایران، بر اثر عقب‌نشینی‌های موضعی کمرنگ یا محو نمی‌شود» خاطرنشان کردند: در موارد متعددی عقب‌نشینی‌های ما موجب شد آنها جلو آمدند و بیشتر متعرّض شدند؛ چرا که هدف اصلی آنها بازگرداندن ایران به دوران قبل از انقلاب یعنی دوران وابستگی و بی‌هویتی است.

حضرت آیت‌الله خامنه‌ای در این زمینه افزودند: در برخی دولت‌های این چند دهه، افرادی معتقد به عقب‌نشینی و امتیاز دادن بودند اما در یکی از این دولت‌ها، همان کشوری که در مقابل آن عقب‌نشینی کرده بودیم، برای رئیس‌جمهور ما کیفرخواست صادر کرد و او را به دادگاه غیابی کشاند و یا در دولت دیگری که گویا متأسفانه به آمریکایی‌ها کمک هم شده بود، آنها ایران را محور شرارت نامیدند.

ایشان هدف اصلی تلاش دشمنان را «تضعیف ایمان مردم و خاموش کردن شعله امید در دل‌ها» برشمردند و گفتند: حفظ استقلال و عزت و منافع ملی، وابسته به حفظ ایمان و امید است و در این چند دهه، دستگاههای عنود و لجوج استکبار و دستگاههای امنیتی و سیاسی و مالی آنها هر کاری توانستند برای تضعیف ایمان و امید انجام دادند که در موارد معدودی هم پیشرفت کردند اما در اغلب موارد به توفیق الهی مغلوب و منکوب ملت ایران شدند.

حضرت آیت‌الله خامنه‌ای، آخرین حلقه از سلسله تلاش‌های دشمنان البته تا امروز را، اغتشاشات پاییز گذشته خواندند و در تبیین اجزای شکل‌دهنده آن گفتند: طراحی جامع این اغتشاشات در اتاق‌های فکر کشورهای غربی انجام، و اجرای آن با پشتیبانی مالی، تسلیحاتی و رسانه‌ای گسترده دستگاههای امنیتی غرب و پادویی عناصر خائن و مزدورانِ پشت‌کرده به وطن و عوامل سیاست‌های خصمانه علیه ایران همراه شد. البته ترکیبی از معدودی مغرض و تعداد بیشتری افراد غافل و احساساتی و کم‌عمق، و جمعی هم از اراذل و اوباش، پیاده نظام این حرکت در داخل کشور بودند.

رهبر انقلاب با برشمردن برخی اقدامات عمیقاً خصمانه غربی‌ها در این اغتشاشات همچون آموزش صریح ساخت بمب دستی در رسانه‌های خارجی، ترویج شعارهای تجزیه‌طلبانه و حرکات مسلحانه، عکس یادگاری گرفتن سیاستمداران ارشد برخی دولت‌های غربی با مزدوران بظاهر ایرانی و شکنجه و به شهادت رساندن دانشجو و طلبه و عناصر انتظامی و بسیجی به دست پیاده‌نظام دشمن گفتند: آنها فکر می‌کردند کار جمهوری اسلامی تمام شده و می‌توانند ملت ایران را به خدمت اهداف خود بگیرند اما احمق‌ها باز هم اشتباه کردند و باز هم ملت ایران را نشناختند.

ایشان هوشیاری مردم در بی‌اعتنایی به فراخوان‌های بدخواهان ایران و نقش‌آفرینی متعهدانه جوانان در خیابانها و دانشگاهها از جمله وظیفه‌شناسی بسیج دانشجویی و بسیج اقشار را باعث ناکامی دشمن خواندند و در عین حال تأکید کردند: نقشه دشمن باطل شد اما این هشدار به همه داده شد که نباید از کید دشمن غفلت کرد.

حضرت آیت‌الله خامنه‌ای در تبیین شگردهای جبهه مقابل برای ناامیدسازی جوانان، گفتند: سعی آنها این است که با به رخ کشیدن مشکلات معیشتی و تورم و گرانی، جوان ایرانی را ناامید کنند درحالی که اولاً همه این مشکلات قابل رفع است و به توفیق الهی برطرف خواهد شد. ثانیاً مشاهده مشکلات باید موجب افزایش انگیزه برای یافتن راههای رفع آنها و کمک به افرادی شود که در میدان برای حل آنها تلاش می‌کنند. ثالثاً در کنار مشکلات، پدیده‌های امیدآفرینِ بسیار و پُرشماری در کشور وجود دارد که بدخواهانَ نمی‌خواهند این پدیده‌ها دیده شوند.

ایشان، پیشرفت‌های کشور در عرصه‌های علم و فناوری، زیرساخت‌های رو به رشد صنعتی و کشاورزی و حمل و نقل، تربیت نیروی انسانی، فعالیت‌های عمرانی در مناطق محروم و دوردست کشور، پیشرفت در سیاست بین‌المللی، عزت ملی و در اقتدار نظامی و دفاعی کشور را از جمله حقایق امیدبخش و نویددهنده آینده روشن خواندند و گفتند: دشمن می‌خواهد این حقایق از یاد برود و جوان ایرانی از آنها مطلع نشود.

رهبر انقلاب با انتقاد از برخی افراد به علت خدشه کردن در مقوله امید و امیدواری و متهم کردن دیگران به بی‌اطلاعی از واقعیت‌ها گفتند: آنها می‌گویند شما از واقعیت‌ها خبر ندارید درحالی که واقعیت مورد نظر آنها همین مشکلات اقتصادی و معیشتی است که همه از آن خبر دارند و در رنج هستند.

اقدام برخی‌ها در اشارات مکرر به وجود افراد بدون پایبندی به دین و انقلاب در لایه‌های اجتماعی، شگرد دیگری برای کشتن امید در دلها بود که رهبر انقلاب با اشاره به آن گفتند: این مسئله مخصوص امروز نیست و حتی در دهه ۶۰ هم که جبهه‌ها مملو از جوانان مؤمن بود، افرادی در تهران و شهرهای بزرگ نه تنها بی‌خیال و بی‌مسئولیت بودند بلکه کشور را هم مسخره می‌کردند که شرح حال رزمندگان و روایت احساس دلتنگی آنها در زمان بازگشت به شهرهای بزرگ، به علت همین مسئله بود.

حضرت آیت‌الله خامنه‌ای گفتند: امروز هم افرادی هستند که به اسلام و انقلاب و حتی به تعهد ایرانی پایبند نیستند، اما اینها ملت ایران نیستند؛ همچنانکه در مدینه النبی هم عده‌ای بودند که قرآن از آنها به منافقین و یا مُرجِفون یعنی شایعه‌پراکنان و ترس و تردید پراکنان یاد می‌کند.

حضرت آیت‌الله خامنه‌ای، گسترش هزاران هسته مقاومت در مساجد و هیئت‌های سراسر کشور و برخاستن جوانان مدافع حرم و امنیت از آنها، وجود دانشجویان و طلبه‌های با بصیرت و استوار، فعالان سخت‌کوش جهاد تبیین و گروههای کمک مؤمنانه را نقاط امیدآفرین دیگری در حرکت پر افتخار ملت و جوانان با وجود انبوه لغزشگاهها دانستند و افزودند: فعالان حوزوی و دانشگاهی و صاحبان جایگاههای اجتماعی و مورد توجه مردم، با رفع شبهات و خنثی کردن شیوه‌های بدخواهان برای بدبین کردن جوانان به مسئولان و به حرکت سیاسی و اقتصادی کشور و همچنین بدبین کردن افراد به یکدیگر، در تقویت ایمان و امید مردم تلاش کنند.

«بدبین کردن مردم به انتخابات» یکی دیگر از شیوه‌های یأس‌آفرینی دشمن بود که رهبر انقلاب با اشاره به آن گفتند: درباره انتخابات در آینده صحبت خواهم کرد اما انتخابات امسال انتخابات بسیار مهمی است که از هم‌اکنون دشمن توپخانه خود را برای تخریب آن فعال کرده، آن هم درحالیکه ۹ ماه با انتخابات فاصله داریم.

در ابتدای این مراسم حجت‌الاسلام سید حسن خمینی تولیت آستان مقدس امام راحل(ره)، با بیان اینکه انقلاب اسلامی مردمی‌ترین انقلاب جهان است، نظام «جمهوری اسلامی» را بزرگترین میراث حضرت امام(ره) دانست و اتکا به آحاد مردم از طریق انتخابات، پیشبرد اهداف اسلامی از مسیر فقه پویا و تأمین عزت ملی در قالب استقلال سیاسی را از مهمترین ویژگی‌های نظام برشمرد.

علاوه بر تهران در سایر شهرهای ایران اسلامی و در کشورهای مختلف نیز مراسم سالگرد رحلت امام خمینی به صورت باشکوهی برگزار شد.

رئیس جمهور در شب سالگرد رحلت امام خمینی(ره):

راه امام، امروز بیش از هر زمانی در عالم رونق دارد

رئیس جمهور در مراسم سی و چهارمین سالگرد بزرگداشت ارتحال ملکوتی حضرت امام خمینی(ره) تأکید کرد: راه امام خمینی، امروز بیش از هر زمانی در عالم رونق دارد.

حجت الاسلام سید ابراهیم رئیسی در شب ارتحال امام، با اشاره به اینکه بیش از هر زمانی لازم است شخصیت و انقلاب شکوهمندی که بنیان‌گذارش امام خمینی(ره) بود رابشناسیم، گفت: لازم است شخصیت، راه و کلام و سیره امام شناخته شود گرچه سالها از رحلت ایشان گذشته ولی احساس ما این است که او زنده است زیرا میراث گرانقدر و آثار وجودی ایشان زنده است.

رئیس جمهور زنده بودن امام را به زنده بودن راه امام دانست و گفت: کلمات تخصصی و نورانی امام (ره) در مجامع علمی و حوزه‌ای مورد بحث و تبادل نظر است. ۵۰ جلد امام موسوعه امام که به همت دفتر نشر آثار امام چاپ شده است در اختیار مردم قرار گرفته است و آخرین جلد آن تفسیر سوره مبارکه حمد و نامه‌ها و نوشته‌های امام است، این‌ها حیات دارد.

رئیس جمهور با بیان اینکه امام‌خمینی، امام تحول بود، افزود: میراث گرانقدر امام که انقلاب اسلامی است حیات دارد، اصالت انقلاب اسلامی به نام مبارک امام (ره) است و نباید گذاشت نام امام کمرنگ شود. می‌خواهند از انقلاب اسلامی و انقلاب امام هویت زدایی کنند، نباید اجازه داد، می‌خواهند در مسیر و راه و خط امام انحراف و تحریف کنند، نباید این اجازه را داد، راه و مسیر امام نورانی است و همه را به سوی سعادت فرا می‌خواند.

وی گفت: امام مرد خدا بود و تمام‌موفقیت در زندگی شخصی و اجتماعی و سیاسی و حکومتی او به این دلیل بود که ایشان مرد خدا است. سنگ زیربنای تفکر و اندیشه امام و رمز موفقت ایشان این جمله است که "عالم در محضر خدا است".

رئیسی خاطر نشان کرد: به تعبیر رهبری تحول یک ضرورت اجتناب ناپذیر در کشور است و همواره باید به وضع موجود توجه شود و فاصله وضع موجود و وضع مطلوب کمتر شود. امام خمینی نگاه تحولی به دین و کارکردهای دین داشت. نگاه امام به دین این بود که دین می‌تواند جامعه را اداره کند. دین‌می تواند نظام سازی و تمدن سازی کند.

رئیس جمهور با بیان اینکه امام فقیهی بود که فقه در سرشت ایشان قرار گرفته بود، تصریح کرد: امام خمینی(ره) دین را به خوبی فهمیده بودند و تمام زوایای دین را می‌دانستند و با تمام وجود به دنبال اجرای دین در جامعه بود.

رئیس جمهور با اشاره به پیوند معنویت و سیاست بیان کرد: بسیاری از سیاستمداران عالم امروز از معنویت جدا هستند و دلیل بلاهای بشریت و ۷۰ سال ظلم به مردم فلسطین به دلیل جدا بودن معنویت از سیاست بوده است. بسیاری از جنایت‌ها در کره زمین بخاطر جدابودن معنویت از سیاست است.

رئیسی پیوند بین معنویت و سیاست را از جلوه‌های سیره امام دانست و گفت: تحول مهم دیگر امام تغییر در حوزه سیاسی بود، آن هم در منطقه‌ای مهم و حساس دنیا و جهان امروز، به نحوی که تمام‌معادلات سیاسی را این انقلاب و نهضت بهم ریخت و معادلات جدیدی در عالم شکل گرفته است.

رئیسی یکی از عوامل این نظم‌جدیدی را انقلاب اسلامی ایران برشمرد و عنوان کرد: شاخص‌های یک جانبه گرایی آمریکا نشان می‌دهد قدرتش رو به افول است و قدرت‌های نوظهوری در عالم شکل می‌گیرد. حتما یک پای این نظم جدید، انقلاب اسلامی ایران است که جریان در جهان به نفع "مقاومت" شکل می‌گیرد. وی گفت: تحولی که امام در جامعه ایجاد کردند، تحول مهمی بود، خواندن جامعه به اجرای عدالت. امام فقط عادل نبود، امام علاوه بر عادل بودن عدالت خواه بود و دعوت ایشان هم به خدا و هم به اجرای عدالت بود. این از ویژگی‌های امام و سیره امام است.

رئیس‌جمهور در ادامه گفت که بارها اعلام کردیم که آماده برقراری روابط با کشورهایی هستیم که تمایل خود را برای برقراری روابط اعلام کرده‌اند. اما در مقابل کشورهایی که بخواهند با ما مقابله کنند، مقاومت و ایستادگی خواهیم کرد.

وی گفت: امام‌مردم را امیدوار کرد. شیاطین در این چهل و چند سال در ناامید کردن‌مردم دمیدند. ولی مردم با امید در صحنه حاضر شدند، امام از جماران مردم را امیدوار می‌کرد، شعار امام این بود که ملتی که شهادت را برای خود سعادت بداند پیروز است، سخن امام حکمت آمیز و حکمت آموز بود.

رئیسی راهبرد جمهوری اسلامی را ایجاد امید در دل مردم دانست و عنوان کرد: کار را باید انقلابی و سریع انجام داد نه شتابزده و بی‌مطالعه، دشمن به دنبال توقف درمسیر پیشرفت است، هر کس در هرکجا به نام نظام اسلامی کار می‌کند بداند پاسخ به تحریم‌ها تلاش و فعالیت شبانه روزی مثل شب‌های عملیات دفاع مقدس را می‌طلبد.

رئیس جمهور بیان کرد: باید شبانه روز تلاش کرد و شهدای ما اینگونه به ما آموختند. حوزه‌هایی که در کشور کار وفعالیت شده حوزه‌های موفق کشور بوده است. در حوزه‌های علمی و فناوری پیشرفت‌هایی داشتیم که نتیجه مجاهدت است. در صنعت نظامی پیشرفت‌هایی داشتیم که قدرت نظامی را بازدارنده کرده است. در حوزه سیاسی ایران در منطقه برترین و بالاترین و مؤثرترین سخن را دارد که این برگرفته از مجاهدت‌ها است.

رئیس جمهور رشد تولید را از مؤلفه‌های ایجاد قدرت برشمرد و عنوان کرد: تولید قدرت فقط توسط نیروی نظامی نیست ما به پیشرفت صنایع نظامی و هسته‌ای مفتخریم ولی رشد تولید و رشد اقتصادی در کشور ایجاد قدرت می‌کند، حضور مردم در سالگرد ارتحال مردم و سایر صحنه‌هایی مثل ۲۲ بهمن و روز قدس ایجا قدرت می‌کند.

آیت‌الله رئیسی رشد اقتصادی را مهمترین موضوع در کشور دانست و اظهار کرد: تامین عدالت اجتماعی و اقتصادی و توجه به خانواده و جمعیت و نترسیدن از دشمن و ایستادگی در برابر دشمن از آموخته‌های امام است که امروز از زبان رهبری این را می‌شنویم. بدانیم آموخته امام و پیام‌امام انسجام و وحدت و یکپارچگی است. کسی حق ندارد کسی را طرد کند، دل‌ها باید به هم نزدیک باشد امروز وحدت و انسجام از ضرورت‌ها و راهبردهایی است که دیروز امام فرموده و امروز رهبری آن را بیان می‌کند.

وی گفت: نباید به مشکلات مضمنی مثل تورم، نگاه سیاسی و جناحی داشت و مردم را نگران کرد. همت باید این باشد که با همه وجودبرای پیشرفت کشور تلاش کنند.

وی افزود: رهبری اغتشاشات و دشمنی‌ها را تحلیل کردند و گفتند که کشور درحال پشرفت است و اینها برای کشور درحال پیشرفت توطئه ایجاد می‌کنند، مگر سخنگوی کاخ سفید اعلام نکرد که فشار حداکثری مفتضحانه شکست خورده است و شما مردم این تحریم‌ها را خنثی کرده و شکست دادید.

رئیس جمهور بیان کرد: تجارت در کشور رکورد زد ۵۲ میلیارد دلار تجارت ایران بود که در ۴۰ سال قبل بی‌نظیر است. می‌خواستند ملت را ناامید کنند ولی مردم آنها را ناکام گذاشتند، شما ملت ایران نزد امام سربلند هستید.

وی خاطر نشان کرد: با استمداد از روح بلند امام تحول آفرین و تحول خواه با امام‌پیوند می‌بندیم که آنچه او به ما آموخت در این مسیر خستگی ناپذیر تلاش کنیم و یقین بدارید کسانی که در مسیر خدا حرکت کنند، نصرت خدا حتمی است. امروز کم‌هزینه‌ترین کار ناامیدی مردم است ولی نیروی انقلابی باید امیدوارانه حرکت کند.

وی با بیان اینکه جنگ‌ترکیبی و رسانه‌ای دشمن بلااثر خواهد بود، گفت: ملت ما با الهام از شهدای عالیقدر این مسیر را انتخاب کردند، امام توجه به کرامت زن‌ها و اعتماد به جوانان را در سیره و سلوک خود داشتند و انسان صادق الوعدی بود، آنچه اعتقاد و باور داشت بر زبان جاری می‌کرد و تمام زندگی‌اش این بود آنچه می‌گوید اجرایی شود.

قصه ما و امام رضا(ع)

غلامرضا بنی اسدی

مردم حرم می‌روند. زیاد هم می‌روند. هیچ چیز نمی‌تواند مانع این رفتنِ معرفتی بشود. دوست دارم اینَ را به صدای بلند بگویم جوری که همه بشنوند و بفهمند حتی کسانی که اصرار بر نفهمیدن شنیده‌ها دارند. حتی دیده‌ها را هم نمی‌خواهند باور کنند و در وادی تردید می‌اندازند. مردم حرم می‌روند. آقاجانشان را خیلی دوست دارند. به مهربانیش جان را جلا می‌دهند. این که دستشان به سینه ادب می‌نشیند و لب هاشان در سماعی عاشقانه، ارض و سما را سرشار عطر می‌کند نتیجه ارادتی است که سست نمی‌شود چه رسد که خللی در آن خانه کند. السلام علیک یا ابالحسن یا علی بن موسی الرضا، نه فقط از لبان که اول از جانشان برمی خیزد و در زبانشان کلمه می‌شود. حتی از دورترین کوچه و خیابانی که حرم در چشمرس باشد. بماند که مردمان دیارهای دور هم با سلام به امامی که به "تسمع کلامی و ترد سلامی" می‌شناسیم، سلامت خود را برای یک عمر تجدید اعتبار می‌کنند. مردم، ملتِ امام رضا هستند حتی اگر از همه عالم و آدم ناراضی باشند. ملتِ معرفتند حتی اگر از همه بی‌معرفتی ببینند. قصه مردم و امام رضا، جز ارادت و معرفت، جانمایه‌ای ندارد که رفتار دیگران در آن به چشم آید. خدا بیامرزد جاودانیاد حسن حسینی را که به روزگاران می‌سرود؛

"ما در ره عشق نقض پیمان نکنیم
گر جان طلبد دریغ از جان نکنیم
دنیا اگر از یزید لبریز شود
ما پشت به سالار شهیدان نکنیم"

قصه ما و امام رضا هم همین است. تا همیشه رو به امام رضا در حرکتیم. حتی در جغرافیایی که پشت به حرم هم باشد باز زندگی به قاعده حرم و رو به امام رضا در جریان است. در زندگی ما همه چیز به حرم ختم می‌شود و از حرم آغاز می‌شود. حتی کسانی که شاید گاهی دچار کاهلی در برخی عبادات شوند، در زیارت و تشرف به حرم بر سر شوق می‌آیند. این را می‌خواهم به صدای بلند بگویم تا آنانی که گوش‌های خود را می‌گیرند هم بشنوند. کم کاری این و آن، گرانی و تورم و تلخ کامی‌هایی که از پی هم می‌آید هرگز نمی‌تواند حلاوت جرعه‌ای از آب سقاخانه اسماعیل طلایی را تحت تأثیر قرار دهد. ما به این آب، حیات می‌یابیم. مرده کسی است که این زندگی را فهم نکند حتی اگر روی دوپا راه برود. راه امام رضا صراط مستقیم است که انسان باید بپیماید حتی اگر شرایط سخت‌تر از سخت بشود. کسانی که به چیز دیگر دل خوش می‌کنند، سراب را آب می‌پندارند. همین روزهای پیش بود که در اتوبوسی که به حرم ختم می‌شود یکی دو نفری از گرانی‌ها شکایت داشتند و در آن میان یکی همه چیز را به دین و مذهب گره زد و دومی گفت این روزها کسی حرم نمی‌رود اما آن اتوبوس و مسافرانش به حرم می‌رفتند. وقتی پیاده شدیم، به آن فرد مدعی گفتم که رابطه مردم با امام رضا را با چیزهای دیگر نباید گره زد. حکایت زیارت فرق می‌کند. او هم به همان لهجه خاص خود گفت: امام رضا که قربونش بُروم فرق مُکنه. فقط کاش برخی‌ها رو سوسک مکِرد تا دیگران عبرت می‌گرفتند! جای بحث نبود که امام رَضا حکیم‌تر و مهربان‌تر از آن است که مثل ما با دشمنانش مقابله کند چه رسد به کسانی که ما می‌پنداریم بد رفتار می‌کنند و غلط در حساب می‌نویسند. مردم به حرم رفتند. بعد از این هم خواهند رفت. کور خوانده‌اند آنانی که این عظمت حیات بخش را نمی‌توانند دید...

ادعای ناوگان انگلیس و آمریکا در مورد مقابله با قایق‌های نظامی ایران

ناوگان دریایی انگلیس و آمریکا در خلیج فارس مدعی مقابله با قایق‌های سپاه در این آبراه شدند.

نیروی دریایی ایالات متحده مدعی شده است که ملوانان این کشور و نیروی دریایی سلطنتی انگلیس به یک کشتی در تنگه مهم هرمز پس از ادعای «آزار و اذیت» ازسوی قایق‌های ایران کمک کرده‌اند. نیروی دریایی ایالات متحده در بیانیه‌ای اعلام کرد که سه کشتی گارد حمله سریع با نیروهای مسلح در بعدازظهر یکشنبه در فاصله نزدیک به کشتی تجاری نزدیک شده و به آن کمک کرده‌اند.

نیروی دریایی ارتش آمریکا یک تصویر سیاه و سفید را که گفته شده ازسوی یک بویینگ پوسیدون پی ۸ گرفته شده منتشر کرده و مدعی است هنگام نزدیک شدن قایق‌های سپاه به یک کشتی تجاری را نشان می‌دهد.

آمریکا گفته در واکنش به این موضوع، ناو جنگی مک فائل را اعزام کرده است. انگلیس نیز ناو جنگی لنکستر به علاوه یک بالگرد به محل اعزام کرده است. آمریکا مدعی شده بعد از حضور ناوهایش، قایق‌های ایران محل را ترک کرده و کشتی تجاری به راه خود ادامه داده است.

واکنش سپاه پاسداران به ادعای ناوگان دریایی انگلیس و آمریکا

فرمانده منطقه یکم نیروی دریایی سپاه پاسداران انقلاب اسلامی گفت: منطقه یکم نیروی دریایی سپاه به درخواست کمک کشتی تجاری خارجی در تنگه هرمز پاسخ مثبت داد و به رفع نگرانی آن کمک کرد. دریادار دوم غلامشاهی افزود: بعد از ظهر شنبه ۱۴ خرداد ۱۴۰۲ ساعت ۱۶:۱۵ دقیقه یک فروند کشتی تجاری با پرچم جزایر مارشال در هنگام ورود به تنگه هرمز بر روی کانال دریایی بین المللی ۱۶ درخواست کمک کرد.

وی گفت: فرماندهی و کنترل تنگه هرمز به محض درخواست کمک کشتی تجاری، با کاپیتان کشتی مذکور ارتباط رادیویی برقرار کرده و موضوع کمک را جویا می‌شود که کاپیتان کشتی اعلام می‌کند سه فروند قایق سبک کوچک غیر نظامی در فاصله چند مایلی از کشتی مشاهده کرده و نگران مزاحمت آنها برای خود است. فرمانده منطقه یکم نیروی دریایی سپاه افزود: متعاقبا با همکاری و تعامل با کشور همسایه (به دلیل قرار گرفتن موقعیت کشتی در آب‌های سرزمینی آن کشور)، پس از بررسی و حضور میدانی، نگرانی کاپیتان کشتی رفع و او نیز با تشکر و اطمینان خاطر به مسیر دریانوردی خود ادامه داد.

وی گفت: متأسفانه رسانه‌های معاند به صورت غیر حرفه‌ای و بدون پای بندی به اخلاق رسانه ای، به ایجاد فضای نا امنی دامن زده و با انتشار اخبار کذب در پی توجیه حضور نامشروع و غیر موجه کشورهای فرامنطقه‌ای در خلیج فارس، هستند.

دریادار دوم غلامشاهی با اشاره به رصد لحظه‌ای و همه جانبه تحرکات شناورهای فرامنطقه ای، در منطقه ماموریتی نیروی دریایی سپاه تصریح کرد: در موقعیت درخواست کمک کشتی تجاری، هیچ شناور فرامنطقه‌ای حضور نداشته و اعلام این ادعا کذب محض است.

کنگره ملی بزرگداشت ۲ هزار شهید سبزوار با پخش سخنان رهبر انقلاب برگزار شد

اجلاسیه کنگره ملی بزرگداشت ۲ هزار شهید سبزوار با پخش سخنان رهبر انقلاب در دیدار دست‌اندرکاران کنگره شهیدان سبزوار و نیشابور و با حضور فرمانده کل سپاه، مسئولان کشوری، لشکری، خانواده معظم شهدا، ایثارگران و قشرهای مختلف مردم در سالن شهید حمیدرضا الداغی این شهرستان برگزار شد.

رهبر انقلاب اسلامی در دیدار دست‌اندرکاران برگزاری کنگره ملی بزرگداشت دو هزار و چهل و چهار شهید سبزوار و همچنین دست اندرکاران کنگره ملی دو هزار و چهارصد و نود و هشت شهید نیشابور و جمعی از خانواده‌های شهدای این دو شهرزنده نگه داشتن یاد شهدا را جهادی بزرگ و همسنگ جهاد زنده نگه داشتن خون‌های مقدس ریخته شده در کربلا دانستند و گفتند: باید با همت و تلاش و بکارگیری هنر و استفاده از شیوه‌های خلاقانه و جذاب، یاد و خاطره و سلوک و مجاهدت شهدا به نسل جوان و نسل‌های بعدی منتقل شود.

ایشان همچنین شناساندن تاریخ و دانشمندان و شکوه و عظمت معنوی و علمی شهرها از جمله نیشابور و سبزوار به جوانان را یک وظیفه خواندند.

رهبر انقلاب اسلامی با تجلیل از دست‌اندرکاران برگزاری کنگره ملی شهدا در سبزوار و نیشابور، خاطرنشان کردند: منفعت و مصلحت قدرت‌های استکباری و اهل باطل در طول تاریخ، باقی نماندن یاد و نام مجاهدت‌ها و رشادت‌های شهدا بوده است که این موضوع همچنان ادامه دارد، بنابراین زنده نگه داشتن یاد شهید و خانواده‌ها و دوستان شهدا به‌عنوان شهید پرور و کسانی که در این عرصه با تمام توان خود در صحنه بودند و پشتیبانی کردند، جهاد است و باید قدر این کار دانسته شود.

حضرت آیت‌الله خامنه‌ای همچنین با اشاره به سابقه و هویت تاریخی، دینی و علمی شهرهای سبزوار و نیشابور، این دو شهر را گنجینه تاریخ و تمدن اسلامی – ایرانی برشمردند و گفتند: در فاصله زمانی میان «فضل بن شاذان نیشابوری» تا «حاج ملاهادی سبزواری» که حدود هزارسال است، ستاره‌های درخشان علمی، معنوی و معرفتی فراوانی به چشم می‌خورند که همه این بزرگان، شناسنامه و هویت تاریخی این شهرها هستند و باید به نسل جوان معرفی شوند.

ایشان درخصوص جایگاه والای شهدای سبزوار و نیشابور نیز افزودند: در این دو شهر از یک جوان عارف و مجاهد حدوداً بیست ساله همچون شهید ناصرباغانی از سبزوار تا یک انسان مجاهد میان سال و جاافتاده همچون شهید نورعلی شوشتری از نیشابور می‌توان دید که وصیتنامه‌های آنها پر از حکمت و معرفت است.

رهبر انقلاب اسلامی با تأکید بر اینکه توصیف شهدا غیرممکن است، شهدا را الگو و وصیتنامه آنان را درس دانستند و افزودند: هر یک از شهدا همچون شوشتری، باغانی، برونسی و شهید اخیر سبزوار، شهید «الداغی»، به نحوی می‌توانند الگو باشند، همان‌گونه که دیدیم شهادت «حمیدرضا الداغی» افکار عمومی کشور را چگونه بشدت تحت تأثیر قرار داد.

حضرت آیت‌الله خامنه‌ای در پایان با اشاره به جریان خاطره نویسی از زندگی شهیدان، بر لزوم تقویت آن و هنرمندی در نگارش خاطرات تأکید کردند.

فرمانده کل سپاه نیز در این همایش گفت: در همه نبردها استخوان‌های دشمن را خرد کرده‌ایم و همانطور که می‌بینید دشمنان با ذلت از منطقه فرار کردند و از این به بعد هم دیگر جایی در این منطقه نخواهند داشت.

سردار سرلشکر پاسدار حسین سلامی افزود:هر شهر و دیاری به واسطه تاریخ خود، عالمان بزرگش، رویدادها و حوادث، قهرمانان و شهدایش و همچنین حماسه‌هایی که مردم آن دیار خلق کردند شناخته می‌شود. وی افزود: سبزوار به عنوان یک تاریخ نمادی از یک تمدن به نام اسلام است. سرزمینی که گوهر وجودی عالمان با فضیلت در آن پرورش یافتند و جلوه‌گاه درخشش فقاهت در وجود فقها شد.

فرمانده کل سپاه پاسداران یادآور شد: ۲ هزار شهید سبزوار بر روی زمین کهکشان ستارگان پرفروغ را ساختند. آنها صادق بودند و به عهد خود وفا کردند، خانه‌شان میقات جهاد شد و در جبهه طوافی حسینی کردند.

سردار سلامی در ادامه با اشاره به شهادت حمیدرضا الداغی گفت: در این سرزمین، چشمه‌سار غیرت از خون یک شهید جوان رشید جوشید و سبزوار نماد غیرت شد و آوازه این شهر را در جهان گسترش داد.

وی ادامه داد: شهید الداغی آن جوان رعنا، با احساس و جوانمردی و با روح و غیرت ابوالفضلی که در وجودشموج می‌زد در دفاع از ناموس این سرزمین جان خود را به تیغ زد و افتخار همه ایران شد. همین یک شهید کافی است که این شهر را بلند مرتبه گرداند.

سردار سلامی تصریح کرد: کار شهیدان ما هدیه جاودانگی به این ملت بود. شهادت رمز جاودانگی است. اسلام بدون جهاد و شهادت باقی نمی‌ماند. اسلام حق است و مستکبران آن برنمی‌تابند.زیرا اسلام کلمه حق است. مستکبران این کلمه را برنمی‌تابند و با حق می‌ستیزند و همانطور که در صدر اسلام همه کفار با هم در مقابل رسالت پیامبر (ص) ایستاد تا نور خدا را خاموش کنند.

فرمانده کل سپاه پاسداران گفت: دشمن برای تحقق این طرح خطرناک به دنبال اشغال زمین، تغییر نظام و از بین بردن اسلام است. اگر به سرزمین‌های اسلامی سر بزنید متوجه خواهید شد که با مسلمانان چه کرده‌اند. آن‌ها با دروغ‌پراکنی به دنبال تسخیر قلوب جوانان ما و کمرنگ کردن باورهای آن‌ها هستند. دشمن در رویای شیطانی خود به دنبال آن است تا عفت، پاکدامنی و پاکیزگی را از مردم ما بگیرد.

سردار سلامی خاطرنشان کرد: شهدای سبزوار نگذاشتند دشمن به این اهداف شوم خود دست پیدا کند. شهیدان با نثار خون خود امنیت، آزادی، اقتدار، شرافت و کرامت را برای مردم ایران اسلامی به ارمغان آوردند.

فرمانده کل سپاه پاسداران انقلاب اسلامی گفت: دشمن با وجود شکست‌های مداوم باز هم از توطئه‌های خود دست برنداشته است، خود را فریب داده و به آینده مبهم دلخوش کرده است اما بداند ملت ایران روشن و بیدار است و می‌داند چگونه از هویت، عزت، استقلال و آزادی و اسلام دفاع کند. وی تصریح کرد: جمهوری اسلامی در قلب یک تهاجم جهانی روانی، سیاسی، فرهنگی و اقتصادی قرار گرفته و این طراحی دنیای استکبار است تا ملت ایران را وادار به تسلیم کند. ملت ایران به نصرت الهی و صبر مردم، تحریم اقتصادی و سِحر دشمنان را باطل کرده است در واقع این صبر، باطل السحر فتنه‌ای فرهنگی، اقتصادی، روانی و سیاسی دشمن است و تحریم نسخه تسلیم ملت ایران بود که صبر مردم آن را از بین برد.

سردار سرلشکر سلامی گفت: کنگره و یادواره‌های شهدا، مجالسی سرشار از روحانیت، معنویت، اخلاص، عاطفه، خاطره، ایثار و حماسه است و حضور در جمع مردم وارسته، دلبسته خداوند و تجلیل‌گر شهدا توفیقی است که نصیب ما شده است. وی ادامه داد: در این سرزمین، چشمه سار غیرت از خون یک جوان شهید تازه به خیل شهدا پیوسته جوشید و سبزوار را نماد غیرت کرد و آوازه سبزوار را در جهان گسترش داد، جوان رعنا، زیبارخسار و جوانمردی که روح و غیرت ابوالفضلی در وجودش موج می‌زد و در دفاع از حرمت و نوامیس مسلمانان به شهادت رسید و این شهر را تا عرش رفیع و بلندمرتبه کرد و افتخاری برای همه ایران شد.

همزمان با برپایی اجلاسیه کنگره ملی بزرگداشت ۲ هزار شهید دیار سربداران، چهار عنوان کتاب با درونمایه دفاع مقدس، با حضور فرمانده کل سپاه پاسداران انقلاب اسلامی و استاندار خراسان رضوی در سبزوار رونمایی شد.

این آثار به نام‌های "افسر بی‌بی، یاس"، "خونین شلمچه"، "زیباترین استقبال" و "دیگر گریه‌اش را ندیدم" در حوزه تاریخ شفاهی دفاع مقدس در منطقه غرب خراسان رضوی منتشر و رونمایی شد.

این کتاب‌ها بیان خاطرات، روایتگری، تاریخ شفاهی و زندگی‌نامه شهدای دفاع مقدس غرب خراسان است که به قلم چهار نویسنده تدوین، منتشر شده است.

مراسم رونمایی از تمبر ویژه کنگره ملی بزرگداشت ۲ هزار شهید دیار سربداران از دیگر برنامه‌های جانبی این آیین معنوی و رویداد فرهنگی بود.

اجرای برنامه‌های مختلف فرهنگی و هنری، سرود، سخنرانی، روایتگری، مرثیه‌سرایی و مداحی و تجلیل از خانواده‌های شهدای دیار سربداران برخی از برنامه‌های کنگره ملی ۲ هزار شهید دیار سربداران بود.

رئیس جمهور در دیدار اعضای کنگره قیام ۱۵ خرداد: تبیین خدمات نظام و انقلاب اسلامی، از تریبون‌های مختلف ضروری است

رئیس جمهور توجه دادن مردم و افکار عمومی به ویژه نسل جوان به نقطه تحول و کانونی ۱۵ خرداد را یکی از وظایف ستاد کنگره ملی بزرگداشت ۱۵ خرداد عنوان کرد و گفت: برگزاری کنگره برای این روز تاریخی مهم بوده، اما بخش اصلی آن آگاهی دادن مردم نسبت به اصل واقعه ۱۵ خرداد است.

سید ابراهیم رئیسی در دیدار اعضای کنگره ملی بزرگداشت شصتمین سالروز قیام تاریخی ۱۵ خرداد، یکی از کارکردهای مهم این کنگره را یادآوری ظلم و جنایات رژیم پهلوی و همچنین بیان خدمات و دستاوردهای انقلاب اسلامی برای مردم دانست و بر ضرورت تبیین خدمات و اقدامات صورت گرفته به نام نظام و انقلاب اسلامی، از تریبون‌های مختلف تأکید کرد.

وی انگیزه حضور مردم ورامین در واقعه تاریخی ۱۵ خرداد را امید به تغییر به نفع اسلام و مردم ایران دانست و افزود: آن روزی که مردم ورامین حرکت خود را آغاز کردند، در مقابل خود، رژیم تا بن دندان مسلح پهلوی را می‌دیدند، اما با امید و امیدواری به تغییر حاضر به جانفشانی در این راه شدند.

وی عمق و فحوای پیام امام خمینی(ره) درباره ۱۵ خرداد و فلسفه اعلام عزای عمومی این روز برای همیشه تاریخ را معطوف کردن توجهات به این حرکت تاریخی در نهضت اسلامی عنوان کرد و اظهار داشت: مبنا و اصل پیام امام(ره) نمادسازی از این روز تاریخی و زنده نگهداشتن آن به عنوان نقطه تحول و حرکت به سمت تغییر و وقوع انقلاب اسلامی بوده است که باید هماره مورد توجه باقی بماند.

رئیس جمهور توجه دادن مردم و افکار عمومی به ویژه نسل جوان به این نقطه تحول و کانونی را یکی دیگر از وظایف ستاد کنگره ملی بزرگداشت ۱۵ خرداد عنوان کرد و اظهار داشت: برگزاری کنگره برای این روز تاریخی مهم است، اما بخش اصلی آن آگاهی دادن مردم نسبت به اصل واقعه ۱۵ خرداد است که باید با استفاده از ظرفیت دانش‌آموزان، دانشجویان و فرهیختگان ورامین برای ماندگار کردن این روز تاریخی و زنده نگهداشتن راه و یاد شهدای این روز محتواسازی صورت گیرد.

رئیس‌جمهور در بخش دیگری از سخنان خود به مطالبات مردم پیشوا، ورامین و قرچک به ویژه در زمینه احداث مترو، رفع مشکلات شهرک آژند و سبحان در این منطقه و مشکل آب کشاورزی دشت ورامین اشاره و بر ضرورت تسریع در اجرای مصوبات سفر استانی دولت به این منطقه تأکید کرد. پیش از سخنان رئیس جمهور، فرماندار ورامین گزارشی از اقدامات و دستاوردهای دولت مردمی در شهرستان ورامین طی قریب به ۲ سال گذشته از جمله تکمیل و به سرانجام رساندن بسیاری از پروژه‌های عمرانی و زیربنایی بر زمین مانده و توجه ویژه به روستاها و نقاط کم‌برخوردار این منطقه با تخصیص بودجه مناسب به شهرداری‌ها ارائه کرد.

آگهی موضوع بند ۶ ماده یک قانون مواد ۱۴۷ و ۱۴۸ اصلاحی قانون ثبت

برابر رای شماره ۱۱۷۳۱ مورخ ۱۳۸۲/۱۲/۲۸ هیات مواد ۱۴۷ و ۱۴۸ اصلاحی قانون ثبت و رای اصلاحی ۱۴۰۲/۱۴۰۲۲۰۰۲ مورخ ۱۴۰۲/۲/۷ هیات قانون تعیین تکلیف اراضی فاقد سند رسمی تصرفات مالکانه بلامعارض متقاضی علی قادری – طالب قادری فرزندان موسی در ششدانگ اعیان چهار دربند مغازه و زمین محصور به مساحت ۷۷۹ مترمربع قسمتی از پلاک ۷۱ اصلی بخش ۹ مشهد واقع در ششدانگ اعیان چهار در بند مغازه و زمین محصور به مساحت ۷۷۹ متر مربع قسمتی از پلاک ۷۷ اصلی بخش ۹ مشهد واقع در بلوار رسالت -بین رسالت ۵۰ / ۴۸ پلاک ۷۴۲ اعیان متعلق به خود متقاضی و عرصه موقوفه حاج حسین و حاج حسن حسین زاده بهرمند محرز گردیده است لذا به منظرو اطلاع عموم مراتب در دونوبت به فاصله ۱۵ روز آگهی می شود در صورتی که اشخاص نسبت به صدور سند مالکیت متقاضی اعتراضی داشت باشند می توانند از تاریخ انتشار اولین آگهی به مدت دو ماه اعتراض خود را به اداره تسلیم و پس از اخذ رسید ظرف مدت یک ماه از تاریخ تسلیم اعتراض دادخواست خود را به مراجع قضایی تقدیم نمایند بدیهی است در صورت انقضای مدت مذکور و عدم وصول اعتراض طبق مقررات سند مالکیت صادر خواهد شد. م الف ۸۷۰

تاریخ انتشار نوبت اول ۱۴۰۲/۳/۱۶ تاریخ انتشار نوبت دوم ۱۴۰۲/۳/۳۱

بشیر پاشایی ــ رئیس ثبت اسناد و املاک منطقه ۵ مشهد

آگهی موضوع ماده ۳ قانون و ماده ۱۳ آیین نامه تعیین تکلیف وضعیت ثبتی و اراضی و ساختمانهای فاقد سند رسمی

برابر رای شماره ۱۴۰۲۶۰۳۰۶۲۷۱۰۰۰۲۹۹ هیات قانون تعیین تکلیف اراضی فاقد سند رسمی تصرفات مالکانه بلامعارض متقاضی آقای امیر رضا جهانخواه فرزند محمد علی به شماره شناسنامه ۰۹۲۱۴۸۹۲۴۲ صادره از در ششدانگ یک قطعه زمین مزروعی به مساحت ۵۹۶۳ متر مربع قسمتی از پلاک ۱۲۶ اصلی بخش ۹ واقع در جاده کلات روستای فرخد قطعه پشت تالار پرهام خریداری از مالک رسمی آقای محسن سجادی محرز گردید ه است لذا به منظرو اطلاع عموم مراتب در دونوبت به فاصله ۱۵ روز آگهی می شود در صورتی که اشخاص نسبت به صدور سند مالکیت متقاضی اعتراضی داشت باشند می توانند از تاریخ انتشار اولین آگهی به مدت دو ماه اعتراض خود را به اداره تسلیم و پس از اخذ رسید ظرف مدت یک ماه از تاریخ تسلیم اعتراض دادخواست خود را به مراجع قضایی تقدیم نمایند بدیهی است در صورت انقضای مدت مذکور و عدم وصول اعتراض طبق مقررات سند مالکیت صادر خواهد شد. م الف ۸۷۲

تاریخ انتشار نوبت اول ۱۴۰۲/۳/۱۶ تاریخ انتشار نوبت دوم ۱۴۰۲/۳/۳۱

بشیر پاشایی ــ رئیس ثبت اسناد و املاک منطقه ۵ مشهد

آگهی فقدان سند مالکیت

نظر به اینکه آقای امیر حسینی به شماره ملی ۰۹۰۱۲۱۰۸۱۱ و خانم فاطمه حسینی به شماره ملی ۰۹۰۱۳۱۳۹۴۷ و آقای محسن حسینی به شماره ملی ۰۴۵۱۱۳۳۹۴۳ دارنده وکالت شماره ۱۵۷۴۸۱ مورخ ۱۴۰۱/۱۲/۲۵ دفتر ۴ کاشمر از طرف آقای حسین خلیق (حسین حسینی) فرزند عبداله به شماره ملی ۵۷۲۹۸۱۱۴۲۱ به شناسنامه شماره ۲۳ و متولد ۱۳۲۸/۰۵/۰۵ به استناد یک برگ استشهادیه گواهی شده و تقاضای کتبی شماره ۱۰/۱۴۰۲/۱۶۳۱ مورخ ۱۴۰۲/۰۳/۰۳ جهت دریافت سند مالکیت المثنی نوبت اول به این اداره مراجعه و مدعی میباشد سند مالکیت ششدانگ یکباب منزل پلاک ۲۶۹۶ فرعی از ۳۰۲۶ اصلی بخش یک حومه کاشمر به آدرس : کاشمر بلوار مطهری - خیابان ۱۲ فروردین یک پلاک ۲۰ به علت سهل انگاری گم شده است و برابر دفتر املاک کاشمر تمامی ششدانگ پلاک فوق به شماره چاپی ۳۳۰۳۳۰ در دفتر ۴۲ صفحه ۳۰۱ و شماره ثبت ۶۰۸۱ به نام آقای حسین خلیق (حسین حسینی)صادر و تسلیم گردیده است دفتر املاک بیش از این حکایتی ندارد. لذابه استناد قسمت پنج تبصره یک اصلاحی ماده ۱۲۰ آیین نامه قانون ثبت املاک متذکر میگردد هر کس نسبت به ملک مورد آگهی معامله ای انجام داده یا مدعی وجود سند مالکیت نزد خود میباشد باید ظرف مدت ۱۰ روز پس از انتشاراگهی به این اداره مراجعه و اعتراض خود را ضمن ارائه اصل سند مالکیت یا سند معامله رسمی تسلیم نماید در غیر این صورت پس از انقضاء مهلت مقرر عدم ارسال اعتراض سند مالکیت المثنی طبق مقررات صادر و به متقاضی تحویل خواهد شد. م_الف ۷۳

احمد جهانگیر_ رئیس ثبت اسناد و املاک کاشمر

آگهی فقدان سند

آقای توفیق هاشم بریحی با تسلیم دو برگ استشهاد گواهی شده دفترخانه ۳۷۱ تهران مدعی است که سند مالکیت ششدانگ پلاک ۴۰/۴۰۴۴ واقع در بخش نه/۹ در صفحه ۱۷ دفتر ۱۹ ذیل ثبت ۳۱۸۹ بنام شهرداری بندر امام خمینی ثبت و سند مالکیت صادر و تسلیم گردیده و برابر سند قطعی شماره ۱۷۸۱۵۱- ۹۶/۱/۲۴ دفترخانه ۳۲ بندر امام خمینی با واسطه انتقال قطعی یافته که بعلت جابه‌جایی مفقود گردیده لذا بدستور تبصره یک اصلاحی ماده ۱۲۰ آئین‌نامه قانون ثبت مراتب جهت اطلاع عموم یک نوبت آگهی می‌شود که هرکس مدعی انجام معامله یا وجود سند مالکیت نزد خود می‌باشد می‌تواند ظرف مدت ده روز از تاریخ انتشار این آگهی اعتراض خود را به این اداره تسلیم دارد و در غیراینصورت پس از سپری شدن قانونی و عدم واخواهی سند مالکیت المثنی بنام مالک صادر خواهد شد. م الف: ۱۶/۳۷

موسوی‌فرد ــ سرپرست ثبت شهرستان ماهشهر

خوانندگان عزیز می‌توانند برای ارائه نظرات پیشنهادات و انتقادات خود از طریق شماره تلفن ۷۷۶۴۴۴۰۹ با روابط عمومی روزنامه جمهوری اسلامی تماس حاصل نمایند

سند کمپانی پژو ۴۰۵ مدل ۸۸ پلاک ۶۴۶هـ۲۱ایران ۶۱ شماره شاسی ۷۹K۹۲۸۲۶۸ شماره موتور ۱۲۴۸۷۲۳۹۵۱۲ بنام سانیا رسول‌زاده مفقود گردیده از درجه اعتبار ساقط است.
بانه – رسول‌زاده

سند کمپانی ماشین سواری پژو ۴۰۵ مدل ۹۱ پلاک ۴۱۹هـ۱۱ایران ۶۱ شماره شاسی NAAM۱۱CA۴CE۳۰۲۴۱۶ شماره موتور ۱۲۴۹۱۰۰۶۳۱۶ بنام هاوری آریائی مفقود گردیده از درجه اعتبار ساقط است.
آریائی – بانه

آگهی موضوع ماده ۳ قانون و ماده ۱۳ آئین‌نامه قانون تعیین تکلیف وضعیت ثبتی و اراضی و ساختمانهای فاقد سند رسمی

برابر رای شماره ۳۰۰۴۰۰۴۲۳۱ مورخه ۱۴۰۱/۱۰/۲۲ هیات اول موضوع قانون تعیین تکلیف وضعیت ثبتی اراضی و ساختمانهای فاقد سند رسمی مستقر در واحد ثبتی حوزه ثبت ملک گرمی تصرفات مالکانه بلامعارض متقاضی سیدایوب معرفت کردکندی به شماره شناسنامه ۳۰۷۵ کدملی ۵۰۴۸۸۱۷۴۹۴ فرزند میرعلی نسبت به ششدانگ یکقطعه زمین مزروعی به مساحت ۳۱۵۱۱ مترمربع قسمتی از پلاک ۸۶ اصلی واقع در قریه علی‌خان کندی بخش ۱۵ اردبیل حوزه ثبت ملک گرمی از مالکیت رسمی میرموسی ثنائی کهنه‌کند محرز گردیده است. لذا به منظور اطلاع عموم مراتب در دو نوبت به فاصله ۱۵ روز آگهی می‌شود در صورتی که اشخاص نسبت به صدور سند مالکیت متقاضی اعتراضی داشته باشند می‌توانند از تاریخ انتشار اولین آگهی به مدت دو ماه اعتراض خود را به این اداره تسلیم و پس از اخذ رسید، ظرف مدت یک ماه از تاریخ تسلیم اعتراض، دادخواست خود را به مراجع قضایی تقدیم نمایند. بدیهی است در صورت انقضای مدت مذکور و عدم وصول اعتراض طبق مقررات سند مالکیت صادر خواهد شد. م الف ۶۳۱

تاریخ انتشار نوبت اول: دوشنبه ۱۴۰۲/۳/۱

تاریخ انتشار نوبت دوم: سه‌شنبه ۱۴۰۲/۳/۱۶

سعید نیکخو ــ رئیس ثبت اسناد و املاک

آگهی موضوع ماده ۳ قانون و ماده ۱۳ آیین نامه تعیین تکلیف وضعیت ثبتی و اراضی و ساختمانهای فاقد سند رسمی

برابر رای شماره ۱۴۰۲۶۰۳۰۶۲۷۱۰۰۰۳۱۰ هیات قانون تعیین تکلیف وضعیت ثبتی اراضی و ساختمانهای فاقد سند رسمی مستقر در واحد ثبتی حوزه ثبت ملک مشهد منطقه پنج تصرفات مالکانه بلامعارض متقاضی خانم فاطمه احمدی مقدم فرزند احمد به شماره شناسنامه ۱۴۰۲۷ صادره از مشهد در ششدانگ یک باب خانه به مساحت ۱۳۷/۲۵ متر مربع قسمتی از پلاک ۵۰ اصلی بخش ۹ واقع در خیابان شهید آوینی ۴۷ پلاک ۸۶ خریداری از مالک رسمی آقای فریدون بینش محرز گردیده است لذا به منظرو اطلاع عموم مراتب در دونوبت به فاصله ۱۵ روز آگهی می شود در صورتی که اشخاص نسبت به صدور سند مالکیت متقاضی اعتراضی داشت باشند می توانند از تاریخ انتشار اولین آگهی به مدت دو ماه اعتراض خود را به اداره تسلیم و پس از اخذ رسید ظرف مدت یک ماه از تاریخ تسلیم اعتراض دادخواست خود را به مراجع قضایی تقدیم نمایند بدیهی است در صورت انقضای مدت مذکور و عدم وصول اعتراض طبق مقررات سند مالکیت صادر خواهد شد. م الف ۸۷۴

تاریخ انتشار نوبت اول ۱۴۰۲/۳/۱۶ تاریخ انتشار نوبت دوم ۱۴۰۲/۳/۳۱

بشیر پاشایی ــ رئیس ثبت اسناد و املاک منطقه ۵ مشهد

آگهی موضوع ماده ۳ قانون و ماده ۱۳ آئین نامه تعیین تکلیف وضعیت ثبتی اراضی و ساختمانهای فاقد سند رسمی

برابر رای شماره ۱۴۰۱۶۰۳۲۴۰۰۹۰۰۳۵۹۹ - ۱۴۰۱/۱۱/۲۴ هیات موضوع قانون تعیین تکلیف وضعیت ثبتی اراضی و ساختمانهای فاقد سند رسمی مستقر در واحد ثبتی بوشهر تصرفات مالکانه و بلامعارض متقاضی آقای مهدی داوری فرزند حسین بشماره شناسنامه ۱۱۲۱ صادره از دشتستان به شماره ملی ۳۵۲۰۹۶۶۳۱۱ در ششدانگ یکبابخانه به مساحت ۱۴۰ متر مربع پلاک ۱۱۱ فرعی از ۳۳۸۷ اصلی مفروز و مجزی شده از پلاک اصلی واقع در بخش دو بوشهر خریداری از مالک رسمی گردیده است . لذا به منظور اطلاع عموم مراتب در دو نوبت به فاصله ۱۵ روز آگهی میشود در صورتی که اشخاص نسبت به صدور سند مالکیت متقاضی اعتراضی داشته باشند میتوانند از تاریخ انتشار اولین آگهی به مدت دو ماه اعتراض خود را به این اداره تسلیم و پس از اخذ ،رسید ظرف مدت یک ماه از تاریخ تسلیم اعتراض ، دادخواست خود را به مرجع قضایی تقدیم نمایند. بدیهی است در صورت انقضای مدت مذکور و عدم وصول اعتراض طبق مقررات سند مالکیت صادر خواهد شد. م الف:۲۴۲

تاریخ انتشار نوبت اول :۱۴۰۲/۰۳/۱۶ تاریخ انتشار نوبت دوم : ۱۴۰۲/۰۳/۳۱

شکراله سعادتی ــ رئیس اداره ثبت اسناد و املاک شهرستان بوشهر

برگ سبز خودرو سواری پژو ۲۰۶ SD مدل ۱۳۹۳ به شماره انتظامی ۷۱-۲۶۷د۴۸باشماره‌موتور ۱۶۳B۰۱۲۴۹۵۲ و شماره شاسی NAAP۴۱FE۲EJ۶۹۱۷۵۰ بنام خانم فاطمه علیدادی شمس آبادی مفقود گردیده و از درجه اعتبار ساقط است. (شهرکرد)

برگ سبز و سند کمپانی خودروی سواری پراید جی تی ایکس آی برنگ نقره‌ای متالیک مدل ۱۳۸۹ و به شماره پلاک ۸۲ ایران ۹۶۲ ط۱۶ و به شماره موتور ۳۴۰۱۷۹۵ و شاسی S۱۴۱۲۲۸۹۴۳۷۸۰۶ متعلق به آقای مهیار شکوری مفقود و از درجه اعتبار ساقط می‌باشد. (تنکابن)

اصل پروانه بهره برداری به شماره ۱۳۵۷۴/۱۷/۱۰۰مربوط به تعاونی صنایع تولیدی درسا۲۵۲۰سیمره مختص به شستشو ودانه بندی ماسه به نشانی کوهدشت بخش درب گنبد کیلومتر دوجاده امام زاده محمد مفقود گردیده و از درجه اعتبار ساقط می‌باشد. ک

اصل سند برگ سبز و کارت مربوط به سواری پراید به شماره پلاک ۳۸۵س۱۷۶ایران ۴۱ و شماره شاسی S۱۴۱۲۲۸۶۱۴۵۵۹۹ و شماره موتور ۲۰۱۱۱۸۵مربوط به اینجانب آقای علی فتاح زاده به وکالت رسمی خانم ویدا آقایی محمدی مفقود گردیده و از درجه اعتبار ساقط می‌باشد. ک

سند مالکیت (برگ‌سبز) و کارت موتورسیکلت به شماره شاسی NCR***۱۲۵S۸۸۶۵۹۲۴وشماره موتور YG۵۶FMI۲ به‌رنگ‌مشکی و مدل ۱۳۸۸ و شماره پلاک ایران ۵۹۴-۱۱۴۵۱ مفقود گردیده و از درجه اعتبار ساقط است.
بندر ترکمن

برگ سبز و سند کمپانی خودرو پژو پارس مدل ۱۴۰۱ به رنگ سفید و شماره پلاک ۷۳-۱۴۴ج۶۹ و شماره شاسی NAANA۱۵E۸NH۱۵۴۶۴۷ و شماره موتور ۱۲۵K۰۰۹۹۰۲۱ بنام سنور قادرپور مفقود گردیده و از درجه اعتبار ساقط می‌باشد. میناب

آگهی مفقودی

برگ سبز خودرو وانت پیکان مدل ۱۳۸۹ شماره شاسی NAAA۴۶AA۶AG۱۱۴۸۲۳ شماره موتور ۱۱۴۸۹۰۱۲۴۰۱ پلاک ۳۲_۲۳۱م۵۳ به نام محمد محولاتی مفقود و از درجه اعتبار ساقط است.
کاشمر

مفقودی

مدرک فارغ التحصیلی لیسانس پرستاری صادره از دانشگاه آزاد اسلامی واحد سنندج بنام خانم پریسا باتمانی فرزند سلیمان به شماره کد ملی ۳۲۵۶۳۹۰۹۶۱ مفقود گردیده از درجه اعتبار ساقط است. سنندج

مفقودی

برگ سبز و سند کمپانی موتورسیکلت آپاچی RTR۱۸۰ مدل ۱۳۸۹ به شماره انتظامی ۷۳۷۳۵ / ۱۱۳ وشماره موتور E۶CA۲۰۲۸۵۷۶• وشماره تنه NE۸***۱۸۰B۸۹۰۱۵۰۲ به نام گاگیگ ولی جانی مفقود گردیده فاقد اعتبار است. اصفهان

مفقودی

برگ سبز سواری پژو آردی ۱۶۰۰ مدل ۱۳۸۲ به شماره انتظامی ۴۴۳ ی ۵۸ ایران - ۱۳ و شماره موتور ۲۲۳۶۸۲۱۹۴۰۸ و شماره شاسی ۰۰۸۲۱۱۹۵۳۵ به نام مهران ابراهیمی نوکابادی مفقود گردیده فاقد اعتبار است. اصفهان

مفقودی

کارت و پلاک موتور سیکلت ۱۲۵cc جاست مدل ۱۳۹۳ به شماره انتظامی ۱۷۲۱۱ /۶۱۴ ایران و شماره موتور ۰۱۲۵N۲K۹۳۴۵۸۶ وشماره تنه N۲K***۱۲۵E۹۳۰۰۴۶۱ به نام مهران محمدیان مفقود گردیده فاقد اعتبار است. زرین شهر

مفقودی

برگ سبز و سند کمپانی سواری پژو ۲۰۶ مدل ۱۳۸۳ به شماره انتظامی ۹۵۵ د ۱۹ ایران - ۲۴ وشماره موتور FSM۸۴۷۱۸۶۲۵ وشماره شاسی ۸۳۶۲۵۷۵۶ به نام رضا علیان مفقود گردیده فاقد اعتبار است. رهنان

مفقودی

برگ سبز سواری وسند کمپانی سواری پیکان ۱۶۰۰ مدل ۱۳۷۹ به شماره انتظامی ۹۲۸ی۷۸ ایران - ۵۳ و شماره موتور ۱۱۱۲۷۸۸۱۰۸۳ و شماره شاسی S۱۴۱۲۲۷۳۶۰۶۰۸۶ به نام امیر حسین عزیزی دستگردی مفقود گردیده فاقد اعتبار است. رهنان

مفقودی

برگ سبز و سند کمپانی موتورسیکلت هوندا CDL۱۲۵ مدل ۱۳۸۴ به شماره پلاک ۱۵۹۲۲ ایران۵۱۷ به شماره موتور ۳M۷۰۱۳۶ به شماره تنه ۸۴۰۰۴۳۹ بنام محمدحسین شاهرخی به شماره ملی ۳۲۵۵۴۰۵۸۵۸ مفقود گردیده و از درجه اعتبار ساقط است. کنگاور

برگ سبز وانت نیسان تیپ ۲۴۰۰ مدل ۱۳۷۰ به رنگ نخودی معمولی به شماره انتظامی ۴۴۶ ص ۵۶ ایران ۶۱ به شماره موتور ۲۴۰۴۷۰۴۶ و شماره شاسی ۰۶۰۴۷۱ بنام علاالدین نادری مفقود گردیده و از درجه اعتبار ساقط می‌باشد. همدان

سند مالکیت(برگ سبز)، سند کارخانه و کارت شناسایی پژو ۲۰۶ مدل ۸۸ به رنگ شکلاتی و به شماره انتظامی ۴۹-۳۹۳ب۹۵ و شماره شاسی NAAP۰۳ED۹۹J۰۶۰۷۲۷ و شماره موتور ۱۴۱۸۸۰۲۱۷۷۴ مفقود گردیده و از درجه اعتبار ساقط می‌باشد. (خورموج)

سند مالکیت (برگ سبز) سواری سایپا ۱۳۱SE مدل ۹۶ به رنگ سفید و به شماره انتظامی ۴۹-۱۶۳ص۹۴ و شماره شاسی NAS۴۱۱۰۰H۳۳۷۶۴۶۸ و شماره موتور M۱۳۵۹۳۷۴۳۱ مفقود گردیده و از درجه اعتبار ساقط می‌باشد. (ب)

سند خودرو سواری پژو ۴۰۵ رنگ خاکستری - متالیک مدل ۱۳۹۶ شماره انتظامی ۸۳-۶۸۵ب۷۶ شماره موتور ۱۲۴K۱۱۲۴۲۱۸ شماره شاسی NAAM۱۱VE۵HK۰۱۲۳۸۶ به نام بانو حسینی مفقود گردیده و از درجه اعتبار ساقط می‌گردد. نورآباد

آگهی مفقودی

سند کمپانی موتور سیکلت احسان به شماره پلاک ۷۷۷/۱۹۳۵۷ مدل ۱۳۹۸ به رنگ مشکی به شماره شاسی ۱۳۸۲۶و شماره موتور ۱۴۴۸۲۹۲۳به مالکیت آقای داود عبدی مفقود شده و از درجه اعتبار ساقط می‌باشد. کاشمر

سند مالکیت (برگ سبز) و سند کارخانه اتومبیل سواری سیتروئن زانتیا مدل ۱۳۸۴ به رنگ نقره‌ای به شماره انتظامی ۵۸-۴۷۶ص۵۳ و شماره شاسی S۱۵۱۲۲۸۴۱۳۳۱۱۹ و شماره موتور ۰۰۵۱۰۱۹۳ مفقود گردیده و از درجه اعتبار ساقط می‌باشد. (خورموج)

سند مالکیت (برگ سبز) اتومبیل سواری پژو ۲۰۶ مدل ۱۳۹۵ به رنگ سفید به شماره انتظامی ۴۸-۱۱۵ب۹۲ و شماره شاسی NAAP۰۳EEXGJ۸۰۱۵۳۶ و شماره موتور ۱۶۵A۰۰۳۶۴۶۱ مفقود گردیده و از درجه اعتبار ساقط می‌باشد. (ب)

سند مالکیت (برگ سبز) و سند کارخانه اتومبیل سواری پژو ۴۰۵ مدل ۱۳۹۳ به رنگ خاکستری-متالیک به شماره انتظامی ۵۸-۵۶۴ص۵۳ و شماره شاسی NAAM۰۱CA۶EK۶۵۶۰۰۱ و شماره موتور ۱۲

برداشت سالانه ۲۷۰ تُن گل محمدی در ملایر

ملایر- خبرنگار روزنامه جمهوری اسلامی: مدیر اداره جهاد کشاورزی ملایر گفت: سالانه ۲۷۰ تُن گل محمدی از سطح مزارع زیرکشت این شهرستان برداشت می‌شود که طبق پیش‌بینی امسال این میزان در مقایسه با سال گذشته ۱۰ درصد افزایش دارد.

«یوسف کاکاوند» اظهار داشت: پیش‌بینی می‌شود که امسال از سطح مزارع زیر کشت این شهرستان، ۳۰۰ تُن گل محمدی برداشت شود. وی افزود: سطح زیر کشت گل محمدی در شهرستان ۱۴۳,۲ هکتار است که ۵۴ درصد از سطح زیرکشت مزارع گل محمدی استان همدان را به خود اختصاص داده است.

مدیر اداره جهاد کشاورزی ملایر بیان کرد: از این میزان سطح زیر کشت گل محمدی در شهرستان ملایر، ۱۲۸,۶ هکتار بارور و ۱۴,۶ هکتار غیربارور است.

کاکاوند ادامه داد: سالانه ۴۳۸ تُن گل محمدی در استان همدان تولید می‌شود که شهرستان ملایر با تولید ۲۷۰ تُن گل محمدی، ۶۱ درصد از تولید گل محمدی استان را به خود اختصاص داده است. وی با بیان اینکه برداشت گل محمدی از سطح مزارع این شهرستان رو به پایان است، افزود: به طور میانگین مزارع گل محمدی روزانه برای ۱۰ نفر در هر هکتار اشتغال ایجاد می‌کند. مدیر اداره جهاد کشاورزی ملایر یادآور شد: گل محمدی در تمامی بخش‌های تابعه و روستاهای این شهرستان کشت می‌شود و روستای خردمند با فعالیت یک واحد فرآوری بیشترین میزان تولید را دارد.

کاکاوند با اشاره به اینکه گل‌محمدی بیشتر در مناطق کوهستانی و خنک‌تر کشت می‌شود، بیان کرد: با توجه به وضعیت خوب خاک، گل محمدی در تمام نقاط این شهرستان کشت می‌شود و بیشترین پراکنش کشت گل‌محمدی استان همدان مربوط به ملایر است. وی گفت: گل‌محمدی یکی از محصولات کم آب‌بر است که دارای توجیه اقتصادی بالایی برای بهره‌برداران این حوزه محسوب می‌شود.

گفتنی است؛مجموع باغ‌ها و مزارع زیر کشت گل محمدی در استان همدان ۲۶۵ هکتار است که از میزان ۱۴۳,۲ هکتار مزارع گل محمدی در شهرستان ملایر است و از این نظر رتبه نخست کشت و تولید گل محمدی را به خود اختصاص داده است.

یک مسئول:

بیش از ۲ هزار روستایی و عشایر همدانی عضو صندوق بیمه اجتماعی شدند

همدان- خبرنگار روزنامه جمهوری اسلامی: مدیر صندوق بیمه اجتماعی کشاورزان، روستائیان و عشایر استان همدان گفت: ۲ هزار و ۲۰۰ نفر از روستاییان و عشایر این استان در سال جاری عضو صندوق بیمه اجتماعی شدند.

حاتم شکری طی گفتگویی با اشاره به اینکه شهرستان اسدآباد و بهار پیشرو در جذب بیمه شدگان جدید هستند افزود: درحال حاضر جامعه مشمول در استان همدان برای عضویت در این صندوق ۳۰۰ هزار نفر است و از سال ۱۳۸۴ تاکنون ۱۴۴ هزار نفر زیر پوشش صندوق قرار گرفتند. وی اظهار داشت: هفت هزار و ۵۰۰ نفر از سال ۱۳۸۴ تاکنون به صورت ماهانه از این صندوق مستمری بازنشستگی، ازکارافتادگی و فوت دریافت می‌کنند.

مدیر صندوق بیمه اجتماعی کشاورزان، روستائیان و عشایر استان همدان گفت: برگزاری ستاد راهبردی در شهرستان‌ها به ریاست فرمانداران در رشد عضویت در صندوق اثربخش بوده و موجب هم افزایی بین دستگاهای اجرای در شهرستان شده است.

شکری یادآور شد: برای هفت هزار و ۲۵۰ نفر از مستمری بگیران این صندوق در سال گذشته عیدی واریز شده است و ۷۵۷ نفر نیز از مستمری این صندوق بهره‌مند شده‌اند.

مدیر صندوق بیمه اجتماعی کشاورزان، روستائیان و عشایر استان همدان ادامه داد: هفت هزار و ۱۴۰ مستمری بگیر استان در راستای ارتقا سطح خدمات به مستمری بگیران صندوق در سال گذشته از پوشش بیمه تکمیلی بهره‌مند شدند.

شکری تصریح کرد: برگزاری میزهای خدمت در روستاهای استان همدان و تبیین خدمات صندوق در ۲ ماه پایانی سال گذشته منجر به عضویت بیش از سه هزار و ۵۰۰ نفر از جامعه هدف در این صندوق شده است. وی با اشاره به اینکه تمامی افراد بدون بیمه ۱۸ تا ۵۰ سال با عضویت در این صندوق می‌توانند از یارانه دولتی که برای اعضا در نظر گرفته می‌شود، برخوردار شوند افزود: هر مبلغی که اعضای این صندوق، حق بیمه پرداخت کنند، ۲ برابر این رقم به صورت یارانه ازسوی دولت در اختیار صندوق قرار می‌گیرد.

مدیر صندوق بیمه اجتماعی کشاورزان، روستاییان و عشایر استان همدان گفت: حق بیمه اختیاری با پرداخت یکساله برای استقبال بیشتر افراد در نظر گرفته شده است و در سال جاری بر مبنای درآمد خانوار روستایی ماهانه ۵۰ هزار تومان تا ۱۳۳ هزار تومان پرداخت می‌کنند.

شکری اظهار داشت: جامعه هدف این صندوق ساکنان روستا و مناطق عشایری، افراد ساکن در شهرهای زیر ۲۰ هزار نفر و شاغلان فصلی، قالیبافان، زنبورداران و کشاورزان شهرهای با جمعیت بالای ۲۰ هزار نفر هستند. وی ادامه داد: همچنین رانندگان برون شهری در روستاها و شهرهای زیر ۲۰ هزار نفر، زنان سرپرست خانوار بهزیستی، تمامی مشاغل وابسته به کشاورزی، کارکنان مراکز دامپزشکی، اعضا سازمان نظام مهندسی کشاورزی و شاغلان صنایع دستی در شهر و روستا و کارگران فصلی مشمول عضویت و استفاده از مزایای صندوق هستند.

مدیر صندوق بیمه اجتماعی کشاورزان، روستاییان و عشایر استان همدان گفت: بازنشستگی، ازکارافتادگی، مستمری فوت به بازماندگان از مزایای اصلی صندوق بیمه اجتماعی کشاورزان، روستاییان و عشایر محسوب می‌شود.

شکری از فعالیت ۵۰ کارگزاری فعال در نقاط مختلف استان همدان در راستای افزایش کیفیت خدمات و تسهیل گری خبر داد و افزود: افراد می‌توانند با مراجعه به این دفاتر، نسبت به نام نویسی برای عضویت در صندوق اقدام کنند. وی یادآور شد: صندوق بیمه اجتماعی کشاورزان، روستاییان و عشایر در راستای ایجاد عدالت اجتماعی و رفع تبعیض بین روستاییان و عشایر و مردم شهری برای دریافت حقوق بازنشستگی در سال ۱۳۸۴ تأسیس شد.

برگزاری جشنواره فروش مبل و منبت از عید قربان تا غدیر در ملایر

ملایر- خبرنگار روزنامه جمهوری اسلامی: معاون استاندار همدان و فرماندار ویژه ملایر گفت: چهارمین جشنواره ملی فروش مبل و منبت از (عید قربان تا غدیر) به مدت ۱۰ روز در این شهرستان برگزار می‌شود و برنامه‌ریزی‌های لازم برای برگزاری هر چه بهتر آن انجام شده است.

"سلمان اسماعیلی" در جلسه هماهنگی برگزاری جشنواره فروش مبل و منبت شهرستان ملایر اظهار داشت: به واسطه شیوع ویروس کرونا وقفه چند ساله‌ای در برگزاری جشنواره مبل و منبت ملایر ایجاد شد.

وی با تأکید بر اینکه جشنواره امسال بسیار بهتر و باشکوه‌تر از دوره‌های قبلی برگزار خواهد شد، افزود: تمام نقاط این شهرستان در طول برگزاری جشنواره، باید فضای جشنواره‌ای بگیرد.

فرماندار ویژه ملایر معرفی بیشتر جهان شهر ملایر و تثبیت نشان جهانی مبل و منبت، رونق اقتصادی، تقویت گردشگری، تقویت ابعاد هویتی ملایر و ایجاد شور و نشاط اجتماعی را از مهمترین اهداف برگزاری این جشنواره عنوان و بیان کرد: این جشنواره باید منجر به شناساندن تصویر بهتر و زیباتری از ملایر به کل کشور شود.

وی از تمامی تلاش‌ها و زحماتی که تاکنون برای صنعت مبلمان منبت ملایر کشیده شده، به ویژه اخذ مجوز پنج هزار ثانیه تبلیغات رایگان از طریق رسانه ملی توسط نماینده مردم ملایر در مجلس شورای اسلامی قدردانی کرد و گفت: تمامی مجموعه این شهرستان باید برپایی جشنواره در طراز بالا پای کار بیایند.

معاون استاندار همدان ادامه داد: در این راستا فعالیت ستاد برگزاری جشنواره مبل و منبت ملایر به طور رسمی با شرح وظایف و دستورالعمل‌های مشخص آغاز کرد و جلسات آن تا زمان برگزاری جشنواره، روزهای زوج تشکیل می‌شود.

اسماعیلی با تأکید بر اینکه برگزاری جشنواره مبل و منبت یک ماموریت ملی برای مجموعه شهرستان است و باید به نحو شایسته انجام شود، یادآور شد: جشنواره مبل و منبت باید در طراز کلان شهرها برگزار شود و از ملایر یک الگو بسازیم.

وی از شکل‌گیری ۶ کمیته زیر مجموعه ستاد جشنواره مبل و منبت خبر داد گفت: روسای کمیته‌ها باید به طور مرتب گزارش‌های اقدامات و فعالیت‌های خود را ارائه دهند.

اسماعیلی ادامه داد: هر شب یک رویداد و برنامه مفصل در تمام نقاط شهرستان برگزار شود و در روستاها و شهرها شاهد پویایی جشنواره باشیم.

نماینده مردم ملایر در مجلس شورای اسلامی نیز شکل‌گیری کمیته‌های زیرمجموعه ستاد جشنواره مبل و منبت را ضروری دانست و گفت: کمتر از یک‌ماه تا زمان برگزاری جشنواره زمان داریم و برای عملیاتی شدن اقدامات، دبیر مشخصی باید تعیین شود.

حجت الاسلام والمسلمین "احد آزادیخواه" افزود: با توجه به سطح بالای برگزاری جشنواره مبل و منبت ملایر، رایزنی‌های لازم را برای دعوت از مقامات و مسئولان کشوری انجام داده‌ایم.

وی ادامه داد: اتاق اصناف ملایر جلسه توجیهی برای واحدهای صنفی علاقه‌مند به شرکت در جشنواره مبلمان منبت تشکیل دهد.

نماینده مردم ملایر در مجلس شورای اسلامی بیان کرد: زمان برگزاری جشنواره صرفا مراسم افتتاحیه نیست، بلکه از عید قربان تا عید غدیر، طی ۱۰ روز جشنواره در تمام نقاط این شهرستان پویا و فعال باشد.

به گفته حجت‌الاسلام آزادیخواه؛ جشنواره مرواربافی و اهدای لوح ثبت جهانی انگور در جریان برگزاری جشنواره مبل و منبت می‌تواند اجرا شود و هر روز توریست و گردشگران را برای رویدادهای متنوعی به نقاط مختلف شهرستان دعوت کنیم.

وی خواستار ساماندهی مسیر تردد گردشگران به شهرک تخصصی مبلمان منبت حاجی‌آباد شد و افزود: با توجه به اینکه امکان پخش مستقیم مراسم افتتاحیه جشنواره فروش مبل و منبت ملایر از شبکه سراسری فراهم است، می‌توانیم از مهمانان ملی و خارجی برای حضور در جشنواره دعوت کنیم.

حجت الاسلام آزادیخواه همچنین تبلیغات تلویزیونی از طریق رسانه سراسری و مستندسازی، زیرنویس خبری و گفتگوی ویژه خبری از طریق شبکه استانی صدا و سیمای مرکز همدان را در معرفی هر چه بهتر جشنواره اثرگذار دانست و اظهار داشت: فعالان صنعت مبل و منبت ملایر باید همچون گذشته به طور جدی پای کار بیایند و از تجربیات خود استفاده کنند تا بتوانیم اقتصادی پویا در ملایر داشته باشیم.

معاون خبر صدا و سیمای مرکز همدان نیز بیان کرد: آمادگی لازم را برای پوشش خبری و رسانه‌ای این رویداد مهم را قبل و در حین برگزاری جشنواره داریم.

"مهرداد نجف‌شعار" افزود: برای پخش مستقیم مراسم افتتاحیه جشنواره مبل و منبت از طریق شبکه سراسری، هماهنگی‌های لازم انجام خواهد شد و برای پوشش جشنواره از طریق برنامه‌های رادیویی و سیما نیز حمایت‌های لازم صورت می‌گیرد.

وی اختصاص گفتگوی ویژه خبری و زیرنویس خبری ۲۴ ساعته از شبکه استانی را از دیگر برنامه‌های صدا و سیمای مرکز همدان در برگزاری جشنواره فروش مبلمان منبت ملایر عنوان کرد.

گفتنی است؛ بهمن‌ماه سال ۱۳۹۸ براساس تصمیم شورای جهانی صنایع دستی، منبت ملایر در فهرست صنایع دستی جهان به ثبت رسید و بیش از ۶۰ درصد از تولید مبلمان منبت کشور را به خود اختصاص داده است.

عزاداری مردم همدان در سالروز ارتحال امام خمینی(ره)

همدان -خبرنگار روزنامه جمهوری اسلامی: جمعی از مردم و مسئولان دارالمؤمنین و دارالمجاهدین همدان همزمان با سالگرد ارتحال ملکوتی امام خمینی(ره)، با راه‌اندازی دسته‌های عزاداری و حمل پرچم‌های سیاه عزاداری کردند.

مردم دیار الوند در سی و چهارمین سالگرد ارتحال امام خمینی(ره) بنیانگذار انقلاب اسلامی با راه‌اندازی دسته‌های عزاداری در سراسر استان، به سوگ نشستند.

مردم شهر همدان نیز با راه‌اندازی هیات‌های عزاداری از سمت میدان آرامگاه بوعلی سینا. پیاده راه بوعلی سینا تا پیاده راه امام خمینی(ره)، عزاداری کردند.

حجت الاسلام والمسلمین حبیب‌الله شعبانی‌موثقی نماینده ولی فقیه در استان و علیرضا قاسمی‌فرزاد استاندار همدان نیز به همراه برخی از مسئولان استانی در هیات‌های عزاداری بسیجیان شرکت کردند.

هر ساله هیات عزاداری بسیجیان شهر همدان به مناسبت سالگرد ارتحال حضرت امام خمینی(ره) از کانون بسیج این شهر تا مسجد جامع، به عزاداری برای آن امام راحل می‌پردازند که امسال نیز همچون سنوات گذشته حجت‌الاسلام حبیب‌الله شعبانی نماینده ولی فقیه در استان و امام جمعه همدان و علیرضا قاسمی‌فرزاد استاندار همدان به همراه جمع کثیری از بسیجیان، فرماندهان نظامی و انتظامی استان، مدیران دستگاه‌های اجرایی استانی و شهرستانی و مردم شهر همدان در این آیین شرکت کردند.

هزار و ۸۰۰ زائر از همدان برای شرکت در آیین گرامیداشت سی و چهارمین سالگرد ارتحال امام خمینی(ره) به مرقد مطهر امام راحل اعزام شده‌اند.

این تعداد زائر در قالب پنج کاروان و ۸۰ دستگاه اتوبوس از شهرستان همدان به مرقد امام خمینی(ره) اعزام شدند.

همچنین در ایام رحلت حضرت امام خمینی(ره) در اقصی نقاط شهرستان همدان، بخش‌ها و روستاها نیز برنامه‌های مختلفی توسط گروه‌های مردمی درحال برگزاری است.

سی و چهارمین سالگرد ارتحال رهبر کبیر انقلاب اسلامی پس از سه سال وقفه به واسطه فراگیری ویروس کرونا امسال با شور خاصی برگزار شد.

به گفته مسئول کمیته اعزام ستاد ارتحال بنیانگذار کبیر انقلاب اسلامی در همدان، سهمیه این استان برای اعزام به مرقد مطهر امام راحل با سه برابر افزایش به ۶ هزار نفر رسیده است.

استاندار همدان:

۲۰۰ واحد مسکونی طرح نهضت ملی مسکن همدان هفته دولت واگذار می‌شود

همدان- خبرنگار روزنامه جمهوری اسلامی: استاندار همدان گفت: ۲۰۰ واحد مسکونی طرح نهضت ملی مسکن همدان واقع در شهرک شهید بهشتی این شهر، با دقت و کیفیت بسیار بالا درحال اتمام است و هفته دولت امسال واگذار می‌شود.

علیرضا قاسمی‌فرزاد در بازدید میدانی از مراحل پایانی ساخت ۲۰۰ واحد مسکونی طرح نهضت ملی مسکن شهرک شهید بهشتی همدان افزود: پروژه‌های هزار و ۲۹۰ واحدی شهرک شهید بهشتی با مدیریت منسجم و خوب بنیاد مسکن انقلاب اسلامی درحال انجام است.وی ادامه داد: یکی از مزیت‌های این ۲ پروژه، تامین مصالح ساختمانی با کیفیت مورد نیاز از داخل استان است که هم هزینه تمام شده ساخت مسکن کاهش می‌یابد و هم به اشتغال‌زایی استان کمک می‌کند.

استاندار همدان اضافه کرد: ۲ پروژه ۶۹۰ و ۶۰۰ واحدی طرح نهضت ملی مسکن در شهرک شهید بهشتی همدان با همت بنیاد مسکن انقلاب اسلامی و پیشرفت ۴۰ درصدی درحال ساخت است.

به گفته وی این ۲ پروژه در مجموع با هزار و ۲۹۰ واحد تا سال آینده تحویل متقاضیان خواهد شد.قاسمی فرزاد با تأکید بر اینکه بیشتر مصالح ساختمانی مورد نیاز این پروژه‌ها از کارخانه‌ها و کارگاه‌های داخل استان تأمین شده که علاوه بر قیمت تمام شده پایین‌تر، از کیفیت مطلوبی هم برخوردار است اظهار داشت: روند پیشرفت این پروژه شامل سه عنصر نوع سازه، کیفیت و سرعت ساخت قابل قبول و مورد تأیید است.

شمیم بهشت

شهید علی عباسی

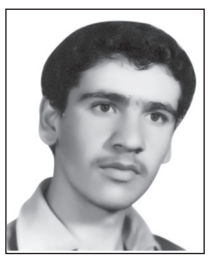

فرزند: علی قلی
تاریخ تولد: ۱۳۴۲/۲/۱
تاریخ شهادت:۱۳۶۰/۸/۱۳
محل شهادت:خوزستان

فرازی از وصیت‌نامه شهید:

جوانان راه مرا که همانا راه خدا و امام خمینی می‌باشد، ادامه دهید

برادران از خط امام و اسلام جدا نشوید که جدا شدن از اسلام، انسان را هلاک می‌کند.

امام جمعه ملایر:

امام راحل در مقابله با ظالمان، قاطعیت و صراحت داشت

ملایر- خبرنگار روزنامه جمهوری اسلامی: امام جمعه ملایر گفت: پیروزی انقلاب اسلامی ایران به عنوان یکی از مهمترین انقلاب‌های صورت گرفته در جهان معجزه امام خمینی(ره) بود، اما مهمتر از آن انقلاب درونی مردم ایران بود.

حجت‌الاسلام محمدعلی ارزنده در مراسم گرامیداشت سالگرد ارتحال امام راحل و قیام ۱۵ خرداد در مسجد فاطمیه ملایر اظهار داشت: امام خمینی(ره) با تکیه بر خدا از هیچ دشمنی ترسی در دل نداشت و پاداش این خداترسی پیروزی انقلاب اسلامی بود.

وی با بیان اینکه رهبر کبیر انقلاب در ادامه مسیر انبیای الهی و ائمه اطهار(ع) همواره جز علمای برجسته و سر سلسله علمای بزرگ اسلام در قرن معاصر است افزود: زمانی‌که ایشان در برابر طاغوت ایستاد، یکّه و تنها این مبارزه را آغاز کرد و تنها پشتیبانش خدا بود.

امام جمعه ملایر با بیان اینکه امام راحل در مقابله با ظالمان، قاطعیت و صراحت داشت، ادامه داد: امام خمینی(ره) در مقابل آمریکا که کسی جرات مقابله با آن را نداشت، فرمودند: «آمریکا هیچ غلطی نمی‌تواند بکند.»

حجت الاسلام ارزنده با اشاره به اینکه این شجاعت و درایت امام راحل برگرفته از تقوا و خدا ترسی بود، افزود: نتیجه انقلاب درونی مردم تقدیم ۲۳۰ هزار شهید در دوران دفاع مقدس بود که با لبیک به ندای امام راحل تا پای جان از اسلام و انقلاب دفاع کردند.

وی با بیان اینکه خلف صالح امام خمینی(ره) امروز ادامه دهنده مسیر و راه امام راحل هستند، ادامه داد: رهبر معظم انقلاب با وجود تمام طوفان‌ها و فتنه‌هایی که این چند سال برای انقلاب رخ داد، به خوبی این کشور را مدیریت کردند و این انقلاب را به سر منزل مقصود رساندند.

امام جمعه ملایر وجود رهبر فرزانه انقلاب را از عنایات خدا برای ملت ایران دانست و گفت: طبق بیانات رهبر معظم انقلاب، بدون نام امام خمینی(ره)، انقلاب اسلامی در هیچ کجای جهان شناخته شده نیست.

حجت الاسلام ارزنده همچنین ضمن گرامیداشت یاد و خاطره شهدای قیام ۱۵ خرداد، بیان کرد: ملایر دارای یک شهید والامقام در واقعه ۱۵ خرداد به نام "نورالله سلیمانی" است که نامش کمتر برده شده است.

آگهی مزایده نوبت اول طرح تفکیک پسماند ها در مبداء-مورخ ۱۴۰۲/۰۳/۱۶

شهرداری ملایر در نظر دارد به استناد مجوز شماره ۵۰/ش/۶/ م مورخ ۱۴۰۲/۰۱/۲۰ طرح تفکیک پسماند ها در مبدا واقع در سطح شهر ملایر از طریق نشر آگهی مزایده عمومی به اشخاص حقوقی دارای صلاحیت در زمینه خدماتی به مدت ۵ سال ،برابر اسناد واگذار نماید.(آخرین مهلت دانلود اسناد روزسه شنبه مورخ ۱۴۰۲/۰۳/۲۳ میباشد) لذا متقاضیان می توانند پیشنهادات خود را حداکثر تا پایان وقت اداری روز شنبه مورخ ۱۴۰۲/۰۴/۰۳ به همراه ۵٪ مبلغ کل برآورد(۱۹۷,۸۴۳,۸۹۱ ریال) به صورت نقد (واریز به حساب ۰۱۰۵۵۹۸۶۷۲۰۰۲ بانک ملی ملایر) یا اسناد خزانه یا ضمانت نامه بانکی به همراه مدارک شناسایی معتبر (اشخاص حقوقی کپی اساسنامه به همراه آخرین تغییرات) و مهر و امضاء قرارداد و شرایط عمومی از طریق سامانه ارسال نمایند. همچنین جهت کسب اطلاعات بیشتر می توانند با شماره مستقیم ۳۲۲۲۶۰۶۱-۰۸۱ داخلی ۱۷۹ تماس حاصل نمایند.

سامانه تدارکات الکترونیکی دولت جهت دانلود اسناد setadiran.ir

((سایر مشخصات))

۱) مدت انجام کار ۵ سال کامل شمسی برابر اسناد میباشد که حجم کار تا ۲۵ در صد قابل افزایش و کاهش می‌باشد.
۲) مهلت دانلود واخذ اسناد مزایده از سامانه تا پایان وقت اداری روز سه شنبه ۱۴۰۲/۰۳/۲۳ و آخرین مهلت تحویل اسناد به دبیرخانه شهرداری تا پایان وقت اداری روز شنبه ۱۴۰۲/۰۴/۰۳ میباشد و شهرداری در رد یا قبول هریک از پیشنهادات مختار است .در صورت عدم دانلود سیستم اجازه شرکت در مزایده را نمیدهد.
۳) چنانچه برنده مزایده ظرف مهلت ۷ روز از انعقاد قرارداد و تحویل ضمانت نامه خود داری نماید سپرده وی به نفع شهرداری ضبط و به همین ترتیب تا نفر سوم ادامه خواهد داشت.
۴) پس از مشخص شدن برنده سپرده نفرات بعدی به انها مسترد می گردد.
۵) به پیشنهادات مخدوش - شروط فاقد ضمانت نامه ترتیب اثر داده نخواهد شد.
۶) تاریخ بازگشائی پاکتهای واصله در مورخ یک شنبه ۱۴۰۲/۰۴/۰۴ راس ساعت ۱۰ صبح در دفتر کار شهردار می‌باشد.
۷) مدت اعتبار پیشنهادات ۳ ماه از تاریخ بازگشائی پاکتها می‌باشد.
۸) پرداخت کلیه کسورات قانونی به عهده پیمانکار می‌باشد.
۹) هزینه نشر آگهی مزایده به عهده برنده می‌باشد.

مجید فرجی شهردار ملایر

استاندار اصفهان:

فولاد مبارکه در پروژه انتقال آب از دریای عمان به فلات مرکزی در میدان است

زرین‌شهر– خبرنگار روزنامه جمهوری اسلامی: استاندار اصفهان، با اشـاره به نقش فولاد مبارکه در تولید و تأمین ورق موردنیاز سـاخت لوله‌های فولادی ویژه انتقال آب از دریای عمان به فلات مرکزی گفت: فولاد مبارکه با توجه به دغدغه‌هایی که برای تأمین آب فلات مرکزی و برخی استان‌های کشور داشته اسـت، همانند یک پشتیبان وارد میدان شـده و کمک بزرگی در این حوزه داشـته که جای تقدیر دارد.. سـیدرضا مرتضوی در پایان جلسـه شورای اداری مشـترک استان و شهرسـتان لنجان که پنجشنبه گذشـته به میزبانی مجتمع فولاد سـبای فـولاد مبارکه برگزار شـد، پس از بازدید از خطوط تولید این مجتمع، در جمع خبرنگاران اظهار داشت:

امـروزه فولادمبارکـه به عنوان یک صنعـت مادر در تشـکیل و رونق بسـیاری از صنایع نقش بسزایی دارد و در تولید انواع ورق‌های تخت طی سـال‌های اخیر شـاهد پیشـرفت‌های بسیار خوبی در این گروه بوده‌ایم. استاندار اصفهان تصریح کرد: آنچه در گروه فولاد مبارکه شـکل گرفته، حرکت به سـمت تولید برخی گریدهای فولادی با خـواص مکانیکی، الکتریکی و عـرض و ضخامت متنوع اسـت؛ محصولاتی که پیش‌ازاین امـکان تولید آن‌ها در کشـور غیرممکن بوده اسـت، اما اکنون ثبت رکوردهای جدید شـور و شعف خاصی را در مجموعه صنعت استان و کشـور به وجود آورده است..مرتضوی با بیان اینکه فولاد مبارکه در بخش تولید اسـتان و کشـور خوش درخشیده و غالباً با ثبت رکوردهای جدید شـور و شـعف خاصی را در مجموعه صنعت اسـتان و کشور به وجود آورده است، گفت: معتقدیم با توانمندی و دانش نهادینه‌شده در فولاد مبارکه، توانایی تولید بسیاری از گریدهای فولادی خاص و دست‌یابی به رکوردهای بالاتر نیز وجود دارد؛ اگرچه در بسـیاری از مواقع عدم تأمیـن به‌موقع مواد اولیه و انرژی باعث می‌شـودعلی‌رغم تلاش مدیـران و کارکنان فولاد مبارکه، نتوان به تولید بیشـتر دسـت یافت. امیدواریم با ظرفیت‌سـازی‌هایی که در بخش انرژی و توسعه میادین گازی کشـور درحال انجام اسـت، در آینده نه‌چندان دور شاهدِ ثبت رکوردهای مثال‌زدنی دیگر در مجموعه فولاد مبارکه باشیم. اسـتاندار اصفهان پیرامون برگزاری جلسه

مشـترک شورای اداری اسـتان وشهرسـتان لنجان نیز، گفت: امروز در قالب هجدهمین سـفر شهرستانی کاروان دولت مردمی در اصفهان، شـاهد برگزاری جلسه شورای اداری مشترک استان و شهرستان لنجان بودیم و با حضور خوب و مؤثر دستگاه‌های استان و برنامه‌ریزی بسیار خوب فرماندار شهرسـتان لنجان، از شـب گذشته و از نخستین ساعات صبح روز پنج‌شنبه، برخی دستگاه‌ها حضور داشتند و طی جلساتی مباحث عمرانی، مسکن، نوسازی مدارس، کارگاه‌های مزاحم شـهری، درمانی، بیمه‌ای، زیرساختی و اقتصادی، شـهری، جاده‌ای، توسـعه‌ای و کشـاورزی شهرستان لنجان مطرح شد.وی از مصوب شدن ۵۰ بند در این سفر و شورای اداری مشترک برای شهرستان لنجان خبر داد و گفت: مصوبات امروز شامل حال تمامی شهرها و روستاهای شهرستان لنجان است که امیدواریم با اجرایی شـدن این مصوبات برخی مشکلات مردم این شهرستان برطرف شود.استاندار اصفهان گفت: امروز صنعت با حوزه اقتصاد و معیشت استان عجین شده است و ما نمی‌توانیم بین این حوزه‌ها جدایی قائل باشـیم. همکاری و همدلی موجود در شهرسـتان باعث شده شهرسـتان و صنعت از یکدیگر پشتیبانی کنند. به طوری که مدیریت شهرستان در مسـائل مختلفی که در زمینه صنعت مطرح می‌شـود، میـدان‌داری و کمک می‌کند و صنعت هم بـا نگاه ویژه به مردم و منطقه و پشـتیبانی از آن‌ها، سعی می‌کند این همگرایـی و وحدت میان شهرسـتان و صنعت روزافزون باشـد. امیدواریم این هم‌جواری به بهترین شـکل ممکن با ثبت دسـتاوردهای ارزشـمند برای هـر دو طرف ادامه داشته باشد.

از طریق ارتباط تصویری با وزیر راه و شهرسازی

۱۹۹ واحد مسکونی نوسازی شده در بافت‌های فرسوده استان اصفهان افتتاح شد

اصفهان–خبرنـگار روزنامـه جمهـوری اسـلامی: ۱۹۹ واحـد مسـکونی نوسـازی شـده در بافت‌های فرسوده اسـتان اصفهان از طریـق ارتبـاط تصویـری بـا وزیـر راه و شهرسـازی افتتاح وبـه بهره‌برداری رسـید. برای سـاخت ایـن واحدها ۱۰ هـزار میلیارد تومان تسـهیلات پرداخت شده است. مراسم افتتاح و بهره‌برداری از.بیش از پنج هزار واحد مسکونی نوسـازی شده در بافت‌های فرسوده ۱۷ اسـتان و ۶۷ شهر کشور با حضور مهرداد بذرپـاش وزیـر راه و شهرسـازی به صورت ویدئوکنفرانسـی افتتاح شد.در استان اصفهان نیز همزمان با سراسر کشـور مراسم افتتاح و بهره‌برداری از واحدهای مسـکونی نوسـازی شده در بافت‌های فرسوده استان برگزار و طی ارتباط تصویری با وزیر راه و شهرسازی ۱۹۹ واحـد از مجموعه پروژه‌های در دسـت اقدام و نوسازی اسـتان اصفهان افتتاح شد.علیرضا قاری‌قرآن مدیرکل راه و شهرسـازی اسـتان اصفهان در حاشـیه این مراسم اظهار داشت: واحدهایـی کـه در این آیین بـه بهره‌برداری رسـید، در ۶۵ پروژه تعریف شده محدوده‌های بافت فرسـوده شهری اسـتان اصفهان شامل شـهرهای اصفهان، کاشان، شـهرضا، آران و بیدگل، خمینی‌شـهر، مبارکه، نطنز، گلپایگان و نجف‌آباد احداث شـده‌اند.وی اذعان داشت: بـرای احـداث و نوسـازی ایـن واحدهـای مسـکونی ۱۰ هزار میلیارد تومان تسـهیلات نوسـازی پرداخت شده اسـت.مدیرکل راه و شهرسـازی اسـتان اصفهان با بیان داشـت: ایـن اسـتان به دلیـل قرارگیـری در منطقه مرکزی کشور و سابقه زیست و سکونت، اکثر شهرهای آن از بافت تاریخی و فرهنگی قابل توجهی در سطح ملی و جهانی برخوردار است و علی‌رغم وجـود چنین ظرفیتی، بیش از ۱۴ هزار هکتار از اراضی شهرهای استان اصفهان در زمره بافت‌های فرسـوده و ناکارآمد شهری قـرار دارد.وی افزود: از این میزان سـه هزار هکتار را بافت‌های تاریخی تشـکیل می‌دهد لذا در سـطح استان اصفهان سیاست‌گذاری و برنامه‌ریزی برای ۱۱ هزار هکتار بافت فرسوده به جز بافت تاریخی امکان‌پذیر است.

جانشین نماینده ولی فقیه در سپاه پاسداران:

امام خمینی(ره) در مقابل تمام مستکبران دنیا ایستاد

اصفهان– خبرنگار روزنامه جمهوری اسلامی: جانشین نماینده ولی فقیه در سپاه پاسداران انقلاب اسلامی گفت: امام خمینی(ره) نهال انقلاب را کاشـت و امروز به درختی تنومند تبدیل شـده که بر سر کشـورهای اسلامی سایه افکنـده است.حجت‌الاسـلام طیبی‌فر در مراسـم چهل وچهارمیـن سـالگرد ارتحال حضـرت امـام خمینی(ره) بنیان‌گذار انقلاب اسـلامی در گلستان شهدای اصفهان، افزود: امام راحل در مقابل تمام مسـتکبران دنیا ایستاد و امروز رهبر معظم انقلاب این مسـیر را ادامه می‌دهند.وی تصریح کرد: همه عزت، شـوکت و عظمت نظام اسلامی به واسـطه بنیانگذار انقلاب شـکل گرفت و تشکیل این نظام مقدس و حکومت اسلامی بزرگترین افتخار امام(ره) اسـت.وی خاطرنشـان کرد: امام خمینی(ره) این عبارت شـهید مدرس که سیاسـت عیـن دیانـت و دیانت عین سیاسـت است را در عمل پیاده سـازی کردند.وی افزود: امـام راحل به عنوان شـخصی منحصر به فرد توانسـت خواسـته ائمه معصومین، اولیای خدا و علمای اسـلام در طول تاریخ را در زمین پیاده و محقق کند.او اظهارداشت: اگـر مردم در صحنه نباشـند، فرمان امـام معصوم و ولی فقیه بـر زمین خواهد ماند و در نظام جمهوری اسـلامی جایـگاه مردم به عنوان یک نقـش مقتدر و اثرگذار برای محقق شـدن فرمـان خـدا، پیامبر، امام معصـوم و ولی فقیه اسـت.وی با اشاره به فتنه سـال گذشته گفت: این فتنه جمع‌آوری تجربیات همه فتنه‌های گذشـته و با این برنامه‌ریزی که حتما نظام جمهوری اسلامی از بین خواهد رفت طراحی و عملیاتی شـد که جوانان غیور و دلاور این کشـور جلوی آن ایستادند.جانشـین نماینده ولی فقیه در سپاه پاسداران یادآور شد: امام خمینی(ره) جامعه اسلامی ما را از یک دوران منجمد شده و بی‌تحرک به یک دوران متحرک و خروشـان تبدیل کرد.وی ادامه داد: امام راحل مهنـدس انقلاب اسـلامی و معمار آن هم بـود و از آنجا که کارشـناس اسلام بود براسـاس قوانین شرع مقدس، انقلاب اسلامی را معماری کرد و نظام جمهوری اسلامی را برپا نمود.حجت‌الاسـلام طیبی‌فر تصریح کرد: معماری این مرد بزرگ یک و نیم میلیارد مسلمان منجمد شده دنیا را به حرکت درآورد.

مدیرکل ارتباطات و امور بین‌الملل شهرداری اصفهان خبر داد:

اجرای سامانه هوشمند اعلان صوتی در ۲۲۰ نقطه شهر اصفهان

اصفهان –خبرنـگار روزنامه جمهـوری اسـلامی: مدیـرکل ارتباطـات و امـور بین‌الملـل شـهرداری اصفهـان گفـت: تا پایان سـال جـاری بـا افزودن ۳۶ نقطـه مهم پرتردد شـهر به سامانه هوشـمند اعلان صوتی، تعـداد ایـن نقـاط به بیـش از ۲۲۰ نقطه می‌رسـد. سـیدعلی معرک‌نژاد در جلسـه رونمایی از سـامانه هوشـمند اعلان صوتی در شـهر که در دفتر امام جمعه اصفهان برگزار شـد، اظهار کرد: رهبر معظم انقلاب همواره تأکید دارند که سیاست‌ها و راهبردهای کلان، تعیین‌کننده مسـیر اصلی اسـت، بر این اسـاس مجموعه مدیریت شهری از ابتدای فعالیت خود تا به امروز شـعار «اصفهان من، شـهر زندگی» را برای خود انتخـاب کرده اسـت. او با بیان اینکه در ادبیات شهر زندگی چهار لایه بـرای مواجهه با موضوعات مطرح اسـت، افزود: نخسـتین لایـه، زیسـت‌پذیری اسـت که مربوط به پاسـخگویی مدیریت شـهری به نیازهـای درجه اول شـهروندان اسـت، در لایه دوم نیز همگرایی درون سـازمانی و بـرون سـازمانی و مردمی مورد توجه قرار می‌گیرد که طبق آن، مدیریت شهری باید برای تحقق اهـداف خـود همگرایی‌هایی را در درون شـبکه شهرداری ایجاد کرده و ضمـن هم‌افزایی‌هایی با دسـتگاه‌های بیرونی، نسبت به مشـارکت با مردم نیز پیشـقدم باشد.وی با بیان اینکه لایه سوم، وجه تمایـز گفتمـان «اصفهان من، شـهر زندگی» با مدل‌های غربـی اسـت، گفـت: شـعار «اصفهـان من، شـهر زندگی» ذیل گفتمان حیات طیبه تعریف شده اسـت که اساسی‌ترین لایه در ادبیات شـهر در دوره ششـم مدیریـت شـهری محسـوب می‌شـود. او یادآور شد: با اجرای این سه لایه در ادبیات شهری به اسـتعاره‌ها، داستان‌ها و روایت‌ها دسـت پیدا می‌کنیم کـه مقدمه به‌وجود آمدن اسطوره‌های شهر از جملـه علما، شـهدای مدفون در گلسـتان شـهدا و هنرمندان آرام گرفته در تخت فولاد است. معرک نژاد با اعلام اینکه نقاطی از شهر مجهز به سامانه هوشمند اعلان صوتی می‌شود که قابلیت فیبر نوری داشـته باشـد، افزود: در این راسـتا طبق میزان حجم تردد شـهروندان در شهر، محور حاشـیه رودخانه و همچنین گذر چهارباغ از میدان شهدا تا میدان آزادی به‌عنوان نخستین محورها بـرای اجرای این طـرح انتخاب شده است. او ادامه داد: براساس تأکید رهبـر معظم انقلاب مبنی بر استفاده از ظرفیت‌های داخلی کشور، در اجرای سامانه هوشمند اعلان صوتی توسـط شهرداری اصفهان توجه ویـژه‌ای به تولید داخلی و شرکت‌های دانش‌بنیان شده اسـت. او متذکر شد: علاوه بـر نقاطی کـه تاکنـون به این سـامانه هوشـمند مجهز شده اسـت، تا پایان سال جاری ۳۶

نقطه پرتردد نیز به این سیستم مجهز شـده و با این حسـاب، بیـش از ۲۲۰ نقطـه مجهز به سامانه هوشـمند اعلان صوتی خواهد شد. معرک‌نژاد طراحی و نصب المان‌های شهدا در سطح شهر را از دیگر اقدامات مدیریت شهری اصفهان دانست و گفت: در شهر اصفهان پنج هزار و ۹۴۸ معبر به نام شهدا وجود دارد که طبق طراحی انجام شده توسط سـازمان زیباسـازی شهرداری اصفهـان، بالغ بر ۲ هزار و ۸۰۸ معبر شـهری به تصویـر و نام شهدا مزین شده است. او با بیان اینکه شورای نامگذاری در دوره ششم مدیریت شهری اقدامات قابل توجهی انجام داده اسـت، اظهار کرد: این شورا تأکید دارد که اسامی، القاب و پیشینه‌ای از تک تک شخصیت‌هایی که نام آنها بـر معابـر و خیابان‌ها قرار داده شده اسـت درکنار نام آنها ارائه شـود تا مانع از ایجاد ابهام برای شـهروندان و گردشگران شود.

مدیرکل مدیریت بحران استانداری اصفهان:

ترمیم محل نشست زمین در بزرگراه آقابابایی اصفهان ادامه دارد

اصفهان– خبرنگار روزنامه جمهوری اسلامی: مدیرکل مدیریـت بحران اسـتانداری اصفهان گفـت: ترمیم محل نشسـت زمین در بزرگراه آقابابایی اصفهان تا پایان شـام دوشنبه ادامه دارد و در صورت تکمیل، این مسیر بازگشایی می‌شـود.منصور شیشه فروش اظهار داشت: عوامل اجرایی پلیس، شـهرداری، آب و فاضلاب و آتش‌نشـانی در محل حضور دارنـد و ضمن انجام اقدامات ایمن سـازی، ترمیم محل نیز درحال انجام اسـت.وی خاطرنشان کرد: نشست زمین در این محدوده سـبب ایجاد حفـره‌ای به عمق ۱۲ متر شـده و از آنجا که مسـیر عبور فاضـلاب بوده بخش قابـل توجهـی از فاضـلاب در این مکان جمع شـده که توسط مکنده‌ها درحال خارج شـدن است.مدیرکل بحران اصفهـان تصریـح کرد: لوله فاضلاب ایـن محل از جنس پلی اتیلن بوده بنابراین فرسـودگی دلیل خرابی آن نیست. شیشه فروش گفت: به دلیل مسدود شدن یک مسیر از این بزرگراه، خیابان‌های اطراف از جمله سـروش برای تردد در نظر گرفته شـده و پس از بازگشایی بزرگراه، عبور و مرور به صورت عادی خواهد بود. گفتنی است: روز یکشنبه این هفتـه ایجاد حفره‌ای به ابعاد یک متر مربع در لاین جنوب به شـمال بزرگراه شـهید آقابابایی اصفهان سبب برقراری محدودیت ترافیکی در این محل شـد که بلافاصله عوامل امدادی به شـمال بزرگراه شـهید آقابابایی اصفهان اعزام شدند و محدودیت ترافیکی در این محل اعمال شد. شیشه فروش با بیان اینکه خـط انتقال فاضلاب جنوب اصفهان قدمـت ۵۵ سـاله دارد گفت: این خط بدلیل فرسـودگی و قدمت لوله بتنی آن احتمالا دچار شکستگی شده و عوامل فنی شـرکت آب و فاضلاب استان جهت بازسازی خط به محل اعزام و عملیات بازسـازی وایمن سازی خط درحال انجام است.وی تصریح کرد: امسال بیش از ۲۰ مورد حادثه شکسـتگی شـبکه آب و فاضلاب گزارش شده است و با توجه به تعدد وقوع حوادث شکسـتگی شـبکه‌های آب و فاضلاب و فرسودگی و قدمت شبکه‌ها و اثرات فرونشست زمین در تشـدید وقوع حوادث که در سال گذشته رخ داده، لازم اسـت وزارت نیرو در جهت تخصیص اعتبارات مورد نیاز به اسـتان اقدام کند و اعتبار مورد نیاز مرحله اول این کار سه هزار میلیارد تومان برآورد شده است.مدیرکل ستاد مدیریت بحران اسـتانداری اصفهان خاطرنشان کرد: ۳۰۰ کیلومتر از شـبکه فاضلاب اصفهان نیازمند بازسازی است و همچنین اجرای طرح‌های احیای زاینده رود و تسریع در اجرای طرح‌های تامین آب اسـتان و جبران کسری منابع اب زیرزمینـی از اولویت‌های مورد نیاز اسـتان در کاهش اثرات فرونشسـت زمین اسـت.وی یادآور شـد: مطالعات بررسـی فرونشست زمین در دشت اصفهان با هدف اجرای طرح‌های کاهش خطر توسـط شـهرداری اصفهـان و از طریق مشاور درحال تکمیل است و توسط مرکز تحقیقات راه و مسـکن و شهرسـازی الزامات مرتبط با پیشگیری و کنترل فرونشسـت تدوین شـده که برای تامین اعتبارات بـرای اجرای طرح‌هـای مصوب و اضطراری به سـازمان برنامه و بودجه کشور ارسال شده است.

آگهی مناقصه عمومی(نوبت دوم)

سازمان نوسازی و بهسازی شهر اصفهان در نظر دارد تهیه سنگ جندق مربوط به پروژه محوطه عمومی گلسـتان شـهدا به متراژ حدود ۱۸۴۰متـر مربع را به شـماره فراخـوان ۲۰۰۲۱۰۰۹۲۵۰۰۰۰۰۴ به اشخاص حقیقی یا حقوقی واجد شرایط و از طریق مناقصه عمومی یک مرحله ای، براساس مشخصات و شرایط مندرج در اسناد مناقصه واگذار نماید.

سایر شرایط، جزئیات و مشخصات در اسناد مناقصه درج گردیده که پیشنهاددهندگان می بایست یک نسخه از آن را دریافت یا با قید قبولی امضا نموده و به پیشنهاد خود ضمیمه و تسلیم نمایند. پیشنهاددهنده می بایست سنگهای موضوع مناقصه را طی ۳۰ روز در محل پروژه مذکور و بر اساس برنامه زمان بندی سازمان تحویل نماید. مبلـغ تضمین شـرکت در مناقصـه ۶۹۰/۰۰۰/۰۰۰ ریال (ششـصد و نود میلیون ریال) می باشـد. لذا متقاضیان می توانند تا سـاعت ۱۱:۰۰ مورخ ۱۸/ ۰۳/ ۱۴۰۲جهت دریافت اسـناد مناقصه به نشـانی www.setadiran.ir مراجعه نمایند.

مهلت ارسال پیشنهادات در سامانه ستاد تا ساعت ۱۱:۰۰ مورخ ۲۸/ ۰۳/ ۱۴۰۲ تعیین می گردد.

تلفن تماس : ۴-۳۴۴۸۴۸۹۲-۰۳۱

ضرورت جذب مشارکت بخش خصوصی در اجرای پروژه‌های عمرانی

اصفهان– خبرنگار روزنامه جمهوری اسـلامی: مدیرعامل سازمان سرمایه‌گذاری و مشارکت‌های مردمی شهرداری اصفهان بر ضرورت جذب مشارکت بخش خصوصی در اجرای پروژه‌های عمرانی ازسـوی این سـازمان تأکید کرد.مسعود حیدری با تأکید بر اهمیت مشـارکت مردم برای شهرداری و شـورای اسلامی شهر اصفهان اظهار کرد: جذب مشـارکت‌کننده برای اجرای طرح‌های عمرانی، ورزشی و فرهنگی از اهداف سازمان سرمایه‌گذاری و مشارکت‌های مردمی به شمار می‌رود.او با بیان این که تمامی طرح‌ها و پروژه‌های سازمان‌ها و مناطق شهری که مرتبط با موضوع فعالیت سازمان سـرمایه‌گذاری و مشارکت‌ها اسـت، برای سازمان ارسال می‌شود، افزود: این طرح‌ها را مورد بررسی قرار می‌دهیم و ابعاد مختلف فرهنگی، اقتصادی و اجرایی آن‌ها را بررسی و از طریق فراخوان نسبت به شناسایی و جذب سـرمایه‌گذار مرتبط با موضوع اقدام می‌کنیم.مدیرعامل سازمان سرمایه‌گذاری و مشـارکت‌های مردمی شـهرداری اصفهان با اشـاره به اهمیت نقش بخش خصوصی در تکمیل طرح‌های عمرانی تأکید کرد: بخش خصوصی با امکانات و سرمایه‌های انسانی و مالی نقش مؤثری در اجـرای طرح‌های عمرانی دارد.او با بیان اینکه فعالیت‌های سـازمان سـرمایه‌گذاری منحصر به موضوعات عمرانی و قراردادهای ساختمانی نیست، خاطرنشان کرد: افراد حقیقی و حقوقی می‌توانند مرتبط با تخصص خود سازمان را همراهی و در اجرای طرح‌های مشارکتی شهرداری مشارکت کنند. حیدری با تأکید بر بهره‌گیری از ظرفیت سرمایه‌گذاران داخلی و خارجی در اجرای طرح‌ها و پروژه‌ها گفت: امیدواریم در اصفهان شاهد اجرای طرح‌های بیشتری در حوزه سرمایه‌گذاری باشیم.

برگزاری مدرسه تابستانی معماری بان در موزه گرمابه علیقلی‌آقا

اصفهان خبرنگار روزنامه جمهوری اسـلامی: مدیر موزه گرمابه علی‌قلی‌آقا از برگزاری مدرسـه تابستانی معماری و کودک با عنوان «معماری بان» ویژه کودکان ۷ تا ۹ سال در این موزه خبر داد. ملیحه قریشـیان گفت: دفتر تخصصی فرهنگ و معماری موزه گرمابه علیقلی‌آقا نسـبت به تشکیل یک مدرسـه تابسـتانی معماری و کودک با عنوان «معماری بان» برای تابستان امسال اقدام کرده اسـت.او افزود: این دوره تخصصی با محوریت ارائه اصول پایه معماری ویژه کودکان دختر و پسر ۷ تا ۹ سال برگزار می‌شود.قریشیان با بیان اینکه دوره معماری بان روزهای یکشنبه و سه‌شنبه در سه سانس برگزار می‌شود، خاطرنشان کرد: سقف کلاس‌ها ۱۰ نفر و در صورت افزایش متقاضیان تا ۱۵ نفر اسـت.به گفته او، مدرسان این کلاس‌های آموزشی، فارغ‌التحصیلان رشته معماری و متخصص حوزه کودک هستند و ازسـوی شورای کارگروه معماری کودک مورد تأیید قرار گرفته‌اند.مدیر موزه گرمابه علی‌قلی آقا با بیان اینکه دوره نخست این رویداد از ۳۰ خرداد تا یکم مردادماه در ۱۰ جلسه برگزار می‌شـود، گفت: در صورت وجود متقاضی، ترم دوم کلاس‌ها از ۳ مرداد تا ۱۵ شهریور برگزار و به کودکان گواهی پایان دوره ارائه می‌شـود.او از تدوین و تأیید سـرفصل‌های این دوره توسـط معمـاران مطـرح کشـور و متخصصین علوم تربیتی کـودکان خبر داد و خاطرنشـان کرد: هدف از برگزاری این دوره، آشنایی با اصول پایه معماری است چراکه مسائل معماری شهری، مطالبه گری، آگاه‌سازی و تفهیم معماری و موارد پایه‌ای باید از دوران کودکی به افراد آموزش داده شود.مدیر موزه گرمابه علی‌قلی با بیان اینکه ثبت‌نام این مدرسـه از دهم تا ۲۸ خردادماه انجام می‌شود، اظهار کرد: علاقه‌مندان برای ثبت‌نام فرزندان خود در این دوره به موزه گرمابه علیقلی آقا مراجعه کنند.

تعمیر ۱۳ پارکینگ مسقف شهرداری با ۲۵ میلیارد ریال اعتبار

اصفهـان – خبرنگار روزنامه جمهوری اسـلامی: مدیر نگهداری و تعمیرات ابنیه فنی شـهری شـهرداری اصفهان گفت: تعمیرات اساسی ۱۳ پارکینگ مسقف شـهرداری در مناطق یک، ۳، ۵، ۶ و ۱۰ با هزینه‌ای بالغ بر ۲۵ میلیارد ریال در دسـت انجام است.مسـعود توکلی‌پور گفت: تعمیرات اساسی ۱۳پارکینگ مسقف شهرداری در مناطق یک، ۳، ۵، ۶ و ۱۰ به‌منظور آماده‌سازی تجهیزات پارکینگ‌هـا با هدف افزایش کیفیـت خدمات، تامین ایمنی و حفظ و احیـای دارایی‌های فیزیکی شهرداری درحال انجام است.او افزود: این تعمیرات در زمینه ابنیه، تأسیسات الکتریکی و مکانیکی شامل رفع نشتی، ترمیم و شوره‌زدایی، رنگ‌آمیزی، اصلاح سیستم روشنایی و تعمیر سیستم تهویه هوا با هزینه‌ای بالغ بر ۲۵ میلیارد ریال انجام می‌شـود.مدیر نگهداری و تعمیرات ابنیه فنی شهری شهرداری اصفهان با بیان اینکه این تعمیرات از اسفندماه ۱۴۰۱ آغاز شده و تا تیرماه ۱۴۰۲ به پایان می‌رسد، خبر داد: این عملیات تاکنون ۵۰ درصد پیشرفت داشته است و توسط پیمانکار واجد شرایط و تحت نظارت مدیریت نگهداری و تعمیرات معاونت عمران شهری انجام می‌شود.

عملیات بازسازی بخشی از شبکه فاضلاب میدان آبشاراصفهان پایان یافت

اصفهان – خبرنگار روزنامه جمهوری اسـلامی: عملیات بازسازی بخشی از شبکه فاضلاب میدان آبشـار اصفهان پس از ۱۲ سـاعت تلاش گروه مدیریت بحران آبفای اسـتان اصفهان، پایان یافت. در پی ایجاد حفره در فضای سبز میدان آبشار و فروریزش خط انتقال بتنی فاضلاب در عمـق ۳□۵ متری زمیـن در زیرگذر پل غدیر، عملیات اصلاح شـبکه خط انتقال فاضلاب میدان آبشار به سمت تصفیه خانه فاضلاب جنوب از ساعت ۱۴ دوشنبه هشتم خرداد آغاز و با جایگزین کردن ۷ متر لوله از جنس بتن با قطر ۱۶۰۰ میلی متر در ساعت ۲ بامداد نهم خرداد به اتمام رسید. گفتنی است: طول کل شبکه فاضلاب شهر اصفهان ۳۹۰۰ کیلومتر است که حدود ۷۷ درصد آن از جنس بتن، ۲۱ درصد پلی اتیلن و ۱ درصد دیگر از سـایر جنس‌ها اسـت؛۳۰۰ کیلومتر آن نیاز به اصلاح دارد که در این میان ۳۰ کیلومتر نیازمند اصلاح با اولویت بالا اسـت و این امر تنها در صورت تامین اعتبار محقق می‌گردد. شـبکه فاضلاب شـهر اصفهان قدمتی بیش از ۵۵ سال دارد و در سال گذشته نیز حوادث مشابهی در خیابان آپادانا رخ داده بود که در سریع‌ترین زمان ممکن توسط گروه مدیریت بحران آبفای استان اصفهان رفع شد.

تعطیلی ۱۶۴ کارگاه ساختمانی متخلف در ۲ ماه ابتدایی سال

اصفهان – خبرنگار روزنامه جمهوری اسـلامی: مدیرکل پیشـگیری و رفع تخلفات شـهری شـهرداری اصفهان با اشاره به اقدامات انجام شـده در بخش کنترل دفع ضایعات ساختمانی در سـطح شـهر، گفت: در این زمینه ۱۲۶۸ مورد اخطاریه صادر و ۱۶۴ کارگاه سـاختمانی متخلف تعطیل شده است.روح‌الله ابوطالبی اظهار داشت: در دو ماه ابتدای سال جاری ۴ هزار و ۱۹ تذکر و ۸۸۱ اخطار برای رفع و پیشگیری از تخلف سد معبر صادر و تخلف ۳ هزار و ۵۹۹ متصدی صنفی رفع شـده است.او افزود: همچنین ۸۰۷ اخطاریه با موضوع جلوگیری از نصب تابلوهای غیرمجاز صادر و ۲۹۱ مورد رفع تخلف شـده اسـت. وی با بیان اینکه در ماه‌های فروردین و اردیبهشـت امسال، در راستای جمع‌آوری خودروهای فرسوده رهاشده در معابر شهر، ۹۸ اخطاریه صادر و ۲۹ دسـتگاه از این خودروها جمع‌آوری شـده است، گفت: در این مدت، ۴۵۹ دست‌فروش و ۳۲۴ نفر متکدی ساماندهی شدند. او با بیان اینکه در این بازه زمانی در بخش کنترل ساختمان و جلوگیری از ادامه فعالیت و تعطیلی کارگاه‌های ساختمانی متخلف یا بدون مجوز و پروانه از ۸۰ مورد احداث زمین بایر جلوگیری شـده اسـت، افزود: در این مدت از افزایش طبقات ۱۰۵ ساختمان، تعمیرات داخلی غیرمجاز ۵۵۷ سـاختمان، تبدیل وضعیت ۱۹۹ سـاختمان و فعالیت ۲ هزار و ۴۴۲ کارگاه سـاختمانی متخلف نیز جلوگیری شده اسـت.ابوطالبی ادامه داد: همچنین در راستای اجرای بند ۲۰ قانون شهرداری‌ها مبنی بر رفع مزاحمت کارگاه‌های صنفی مزاحم از طریق اجرای تمهیدات و تعطیلی، ۳۰ رأی قضائی و براسـاس بند ۱۴ قانون شـهرداری‌ها مبنی بر رفع خطر از بناهای حادثه‌آفرین، چاله‌ها و اشـیای مشـرف بر معابر عمومی نیز ۱۳۲ رأی اجرا شده است.اجرای ۲۲۴ رای برای ماده ۱۱۰ قانون شـهرداری‌ها، صدور یک هـزار و ۲۶۸ اخطاریه در بخش کنترل دفع ضایعات سـاختمانی و تعطیلی ۱۶۵ کارگاه سـاختمانی متخلف از دیگر موضوعاتی است که مدیر کل پیشگیری و رفع تخلفات شهری شهرداری اصفهان به آن اشاره کرد.

جایگزینی حفاظ‌های میانی بزرگراه‌ها با گاردریل‌های ایمن

اصفهان–خبرنگار روزنامه جمهوری اسـلامی: رئیس اداره نظارت و ایمنی معاونت حمل‌ونقل و ترافیک شهرداری اصفهان گفت: حفاظ‌های میانی بزرگراه‌های شهر اصفهان به‌منظور ایمنی بیشتر به گاردریل‌های فلزی ایمن و جداول بتنی (نیوجرسـی) تبدیل می‌شود.بهادر قدیری‌فراز اظهار داشت: به دلیل وقوع حوادث ناگوار در بزرگراه‌های شـهر اصفهان و افزایش خسـارت‌های مالی و جانی در سـرعت‌های بالا و غیرمجاز که اذهان عمومی را خدشـه‌دار کرده اسـت، طبق نظر کارشناسـان ذی‌ربط برای بتنی کردن حفاظ‌های میانی بزرگراه‌ها اقدام شـده اسـت. او افزود: رینگ سـوم ترافیک شـهر اصفهـان بزرگراه‌هایی همچون شـهید آقابابایی، شهید کشوری، شهید اقارب‌پرست، شـهید میثمی، میرزا کوچک‌خان، شهید حبیب‌الهی و شـهید ردانی‌پور به‌طول ۱۷ کیلومتر را در بر دارد.رئیس اداره نظارت و ایمنی معاونت حمل‌ونقل و ترافیک شهرداری اصفهان تصریح کرد: تصمیم مدیریت شهری بر این بود که تمام این بزرگراه‌ها با هدف ارتقای سطح ایمنی از جداول بتنی ضخیم نیوجرسی برخوردار شود، لذا این عملیات از سال گذشته اجرایی شد.او با اشاره به تخصیص هزینه ۳۵ میلیارد تومانی برای این پروژه خاطرنشان کرد: عملیات برداشت گاردریل‌های فلزی انجام و زیرسـازی و اجرای جداول بتنی (نیوجرسـی) برای تمام بزرگراه‌ها با پیشـرفت ۶۵ درصد در دست اقدام است و این عملیات تا سه ماه آینده به اتمام می‌رسد.

مکلف بودن به آینده نگری

سخنان مهم امام خمینی در دیدار با اعضای شورای نگهبان

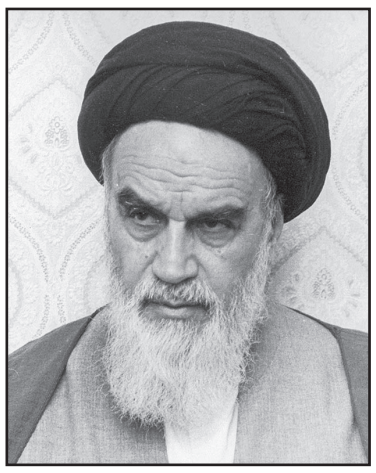

حضرت امام خمینی رضوان‌الله تعالی علیه در روز یازدهم شهریور ماه سال ۱۳۶۳ ملاقاتی با اعضای شورای نگهبان داشتند و در این ملاقات سخنان مهمی با تکیه بر چند محور ایراد کردند که این محورها عبارت بودند از ضرورت آینده نگری برای حفظ نظام و اسلام، نگرانی از تشریفات در حوزه‌ها، صیانت ازشورای نگهبان با عملکرد صحیح اعضای آن و به فکر مردم بودن و سخت گیری نکردن. امام خمینی در این دیدار فرمودند:

... من تذکراتی دارم که باید به شما آقایان عرض کنم. ما باید آینده را در نظر بگیریم و این گونه فکر نکنیم که وضع فعلیمان بگذرد، آینده هر چه باشد، باشد. ما مکلفیم تا علاوه بر اینکه وضع فعلی را حفظ کنیم، نگهبان آینده نظام و اسلام باشیم. ما باید پایه گذار خوب آینده باشیم. از موضوعاتی که باید در فکر آینده‌اش باشیم، وضع روحانیت است، وضع درسی

***تشریفات حوزه‌های روحانیت دارد زیاد می‌شود. وقتی تشریفات زیاد شد، محتوا کنار می‌رود. وقتی ساختمانها و ماشینها و دم و دستگاهها زیاد شود، موجب می‌شود بنیه فقهی اسلام صدمه ببیند**

روحانیت است. در مورد وضع درسی آنچه پرسیدم، گفته‌اند خوب است. البته خوب داریم تا خوب، یک موقعی خوب است که صاحب جواهر و شیخ مرتضی تربیت می‌شود، و یک موقعی خوب است که ماها به وجود می‌آییم، بین این دو خیلی فاصله است. برای اینکه افرادی مثل صاحب جواهر تربیت شود باید دسته بسیاری مُمَحَّض بر تحصیل شوند، خود را مهیا کنند تا فقه را به صورت قدیم تحصیل نمایند.

مسأله دیگر، مسأله تشریفات حوزه‌های روحانیت است که دارد زیاد می‌شود. وقتی تشریفات زیاد شد، محتوا کنار می‌رود. وقتی ساختمانها و ماشینها و دم و دستگاهها زیاد شود، موجب می‌شود بنیه فقهی اسلام صدمه ببیند، یعنی با این بساطها نمی‌شود شیخ مرتضی و صاحب جواهر تحویل جامعه داد. این موجب نگرانی است و واقعاً نمی‌دانم با این وضع چه کنم. این تشریفات اسباب آن می‌شود که روحانیت شکست بخورد. زندگی صاحب جواهر را با زندگی روحانیون امروز که بسنجیم، خوب می‌فهمیم که چه ضربه‌ای به دست خودمان به خودمان می‌زنیم. یک قصه هم قصه بعضی ائمه جمعه و بعضی از علمای بلاد است که با دخالتهای بی‌مورد خود در امور دولت، اسباب این می‌شوند که مردم از آنها کنار گیرند. اگر مردم از روحانیون کنار گیرند، موجب می‌شود که روحانیون شکست بخورند، و اگر روحانیون شکست بخورند، جمهوری اسلامی شکست می‌خورد. این مطلب را بارها گفته‌ام که روحانیون باید وضعی ارشادی داشته باشند، نه اینکه بخواهند حکومت کنند. کاری نباید بکنیم که مردم بگویند اینها دستشان به جایی نمی‌رسید، حالا که رسید دیدید این طور شدند. استبداد دینی خود تهمتی است که

*** من با نهاد شورای نگهبان صد در صد موافقم و عقیده‌ام هست که باید قوی و همیشگی باشد، ولی حفظ شورا مقداری به دست خود شماست. برخورد شما باید به صورتی باشد که در آینده هم به این شورا صدمه نخورد**

از کنارش نباید گذشت. رادیوها مرتب از آن سخن می‌گویند و ما را به خودکامگی متهم می‌کنند. روحانیون نباید کاری کنند که شاهد دست دشمن بدهند. دخالت ما باید نهی از منکر و امر به معروف باشد، و الّا به استاندار بگوییم تو باید این کار را بکنی، و الّا بگوییم از اینجا برو، این اولاً تضعیف دولت است و از آن گذشته موجب می‌شود که مردم از روحانیون متنفر شوند. این موضوعات را باید کاملاً در نظر داشته باشیم.

اما مسئله شما. من با نهاد شورای نگهبان صد درصد موافقم و عقیده‌ام هست که باید قوی و همیشگی باشد، ولی حفظ شورا مقداری به دست خود شماست. برخورد شما باید به صورتی باشد که در آینده هم به این شورا صدمه نخورد. شما نباید فقط به فکر حالا باشید و بگویید آینده هر چه شد، باشد. شیاطین بتدریج کار می‌کنند. آمریکا برای پنجاه سال آینده خود نقشه دارد. شما باید طوری فکر کنید که این شورا برای همیشه محفوظ بماند. رفتار شما باید به صورتی باشد که انتزاع نشود که شما در مقابل مجلس و دولت ایستاده اید. اینکه شما یکی و مجلس یکی، شما یکی و دولت یکی، ضرر می‌زند. شما روی مواضع اسلام قاطع بایستید، ولی به صورتی نباشد که انتزاع شود شما در همه جا دخالت می‌کنید. صحبتهای شما باید به صورتی باشد که همه فکر کنند در محدوده قانونی خودتان عمل می‌کنید، نه یک قدم زیاد و نه یک قدم کم. در همان

*** شورای نگهبان روی مواضع اسلام قاطع بایستید، ولی به صورتی نباشد که انتزاع شود شما در همه جا دخالت می‌کنید. صحبتهای شما باید به صورتی باشد که همه فکر کنند در محدوده قانونی خودتان عمل می‌کنید، نه یک قدم زیاد و نه یک قدم کم**

محل قانونی وقوف کنید، نه یک کلمه این طرف و نه یک کلمه آن طرف. گاهی ملاحظه می‌کنید که مصالح اسلامی اقتضا می‌کند که به عناوین ثانوی عمل کنید. به آن عمل کنید گاهی می‌بینید که باید نخست‌وزیر در کاری دخالت کند که اگر دخالت نکند به ضرر اسلام است، به او اجازه دهید عمل کند. ضرورت اقتضا می‌کند که نخست‌وزیر فلان کار را انجام دهد که از کس دیگری بر نمی‌آید. شما باید سعی کنید که نگویند می‌خواهید در تمام کارها دخالت کنید، حتی در مسائل اجرایی. البته خود این مسائل را می‌دانید و عمل می‌کنید، ولی من تذکر می‌دهم. شما باید توجه داشته باشید که اگر مباحثات به مناقشات تبدیل شود و جلوی یکدیگر بایستید، اسباب این می‌شود که شورای نگهبان تضعیف شود و در آتیه از بین برود. و آن کسانی که علمایی را که قبلاً کار شورای نگهبان را می‌کردند، کنار گذاشتند، به این خاطر بود، که کم کم آنها را مخالف خود احساس کردند و کنار گذاشتند و بتدریج این شیطنت صورت گرفت. پس همه ما باید بیدار باشیم.

مسأله دیگر رفتار نهادها با مردم است. باید حرکت ما به صورتی باشد که مردم بفهمند که اسلام برای درست کردن زندگانی دنیا و آخرت آمده است تا ملت احساس آرامش کند.

***ما نباید این قدر به مردم سخت بگیریم و باید به فکر مردم باشیم. مردم ما خیلی زحمت کشیده‌اند. مردم عادی غیر از طبقه مرفه هستند. مردم عادی ما اسلام را پیاده کرده‌اند و تمام زحمات حکومت را متحمل می‌شوند**

اینکه آمده است: «الاسْلامُ یجُبُّ ما قَبْلَهُ» این یک امر سیاسی است. اسلام دیده است اگر بخواهد با کسانی که تازه مسلمان شده‌اند سختگیری کند، هیچ کس به اسلام رو نمی‌آورد. «جُبّ ما قَبل» کرده است و از آنچه در قبل کرده‌اند گذشته است. در جایی دیدم کمیته صنفی گفته است تمام اصنافی که از چند سال قبل از انقلاب گرانفروشی کرده‌اند باید بیایند و مجازات شوند. این بر خلاف اسلام و رضای خداست. ما باید این قدر سخت نگیریم و به فکر مردم باشیم. مردم ما خیلی زحمت کشیده‌اند. مردم عادی غیر از طبقه مرفه هستند. مردم عادی ما اسلام را پیاده کرده‌اند و تمام زحمات حکومت را متحمل می‌شوند. پس ما باید بسیار به فکر مردم باشیم و بر آنان سخت نگیریم که از صحنه خارج شوند. البته فاسدین را رها نکنیم، اما اینکه این فرد با کی عکس انداخته است یا اسمش در کجاست و یا به استقبال چه کسی رفته است، نباید به این سببها برای مردم ناراحتی درست کرد. در قرآن هم کارها بتدریج انجام گرفته است. ما چهل و چند میلیون هستیم که اگر با هم باشیم، مطمئناً نه شوروی و نه آمریکا هیچ کاری نمی‌توانند بکنند. پس باید مردم را حفظ کرد. مجلس، دولت، شورای نگهبان و بقیه باید دست در دست یکدیگر بگذاریم تا ایران و این جمهوری را حفظ کنیم.

(صحیفه امام؛ ج ۱۹، ص۴۲ - ۴۵)

نهضت جنگل، جنبشی بر مبنای اعتقادات اسلامی

شانزدهم خرداد ماه، سالروز تشکیل دولت موقت جمهوری در رشت توسط «میرزا کوچک خان جنگلی» در سال ۱۲۹۹ است. یونس استادسرایی (۱۲۵۷ – ۱۱ آذر ۱۳۰۰)، مشهور به میرزا کوچک خان جنگلی، مبارز مسلمان و انقلاب مشروطه، رهبر نهضت جنگل و از سرداران معروف گیلک از اهالی رشت بود که در جوانی به تحصیل دینی اشتغال داشت و از نیروهای انقلابی بود. وی و یارانش در جریان نهضت مشروطیت موفق به فتح تهران شدند. سپس او به گیلان بازگشت و رهبری گروهی را بر عهده گرفت که قصدشان آزادسازی شمال ایران از اشغال روسیه بود. نهضتی که به نهضت جنگل مشهور شد. کوچک خان گروه‌های مختلفی از نیروهای سیاسی و طبقات ناراضی را گرد خود جمع کرد. او موفق شد انقلاب را از مشروطه خواهی ضداجنبی به جمهوریخواهی سوق دهد، اما کمبود منابع مالی، اختلافات درونی و حمله نظامی نیروهای دولت با همکاری رضا خان سردار سپه و انگلستان منجر به شکست این نهضت شد. میرزا کوچک خان بنا بر اقوال مختلف در جنگل‌های شمال بر اثر سرما یا خیانت اطرافیان در کوه‌های تالش درگذشت و سر از تنش جدا شد.

میرزا در واقعه مشروطیت به انقلابیون جبهه شمال پیوست و در فتح قزوین شرکت داشت. روس‌ها مدتی او را از رشت تبعید کردند. در سال ۱۲۹۳ که تازه از تبعید آزاد شده و به رشت آمده‌بود به شدت تحت تأثیر ظلم و ستم نیروهای روس بر مردم گیلان قرار گرفت و تصمیم گرفت که به کمک دوستان مشروطه خواه خود دوباره دست به قیام بزند. اما این بار علاوه بر مطالبه آرمان‌های آزادی‌خواهانه مشروطه که آن را بر باد رفته می‌دید به دنبال نجات ایران و علی‌الخصوص گیلان از اشغال آشکار نیروهای نظامی اجنبی بود. افکار میرزا توانست در دل قشرها و طبقات گوناگون مردم گیلان نفوذ کند. افرادی نظیر دکتر حشمت و میرزا حسین کسمایی که از چهره‌های تحصیل کرده و فرهیخته گیلان بودند، یا حسن آلیانی و شیخ علی شیشه بر که از طبقات معمولی جامعه بودند در میان طیف طرفداران میرزا دیده‌می‌شوند؛ و به جز این‌ها میرزا توانست از حمایت بازرگانان و کسبه معتبر از جمله حاج احمد کسمایی نیز برخوردار شود. تاریخ‌نگاران عمدتاً قیام جنگل را به دو دوره مجزا تقسیم می‌کنند، که دوره نخست در ابتدا به مدت پنج سال و به مرکزیت فرماندهی در کسما، و سپس به مدت نزدیک به دو سال به مرکزیت زیده و به صورت یک حکومت جمهوری مستقل در کل ایالت گیلان بوده‌است. هرج و مرج داخلی، آشفتگی اجتماعی و سیاسی، ناامنی، فقر، خشکسالی، نایابی، پراکندگی نیروهای اجتماعی، سیاسی و... از جمله مسائلی است که پس از جنگ جهانی اول، گریبان گیر جامعه و مردم ایران شده بود.

این مسائل، گرچه ریشه در ساختار اجتماعی، اقتصادی و سیاسی کشور داشت، ولی با کشیده شدن ناخواسته ایران به جنگ جهانی اول، گسترش یافت و به دلیل دخالت‌های آشکار قدرتهای خارجی؛ انگلستان، روسیه تزاری، آلمان و عثمانی در امور داخلی ایران، شدیدتر شد. این مسائل در جامعه‌ای که در پی برپایی انقلاب مشروطه، آرمانهای بلندی در سر می‌پرورانید، بازتابها و واکنشهای بسیاری در پی داشت، از آن جمله، می‌توان ظهور جنبشهای انقلابی، در گوشه و کنار کشور، از جمله گیلان و آذربایجان را نام برد.

پیدایش نهضت جنگل، در چنین بستر و برهه‌ای بود. میرزا کوچک خان رهبر این نهضت، روحانی و تربیت یافته

حوزه و محضر علمای بنام بود. آزادی خواهی، استقلال طلبی و ستیز با استبدادیان، هدف، آرمان و جزء جدایی ناپذیر زندگی او بود. نهضت جنگل، تبلور روح ایمان راستین، ایستادگی، شجاعت، دشمن ستیزی حوزه و روحانیت بود، در کالبد عاشقی که به خاطر اسلام و قرآن به جهاد برخاست و تا آخرین قطره خونش از مبارزه و دفاع دست بر نداشت و با همه تنگناها، دشمنیها، غربتها، تنهاییها و بی‌وفاییها، به راه خویش ادامه داد، تا قهرمانانه شربت شهادت نوشید. وقتی به گذشته می‌نگریم، در می‌یابیم که اگر نهضت و یا انقلابی در شیعه پا گرفته و پایدار مانده و در زمان خود خوش درخشیده و نور افشانده، از آن روی بوده، که ریشه در دریای نور داشته و جرعه نوش چشمه سار حوزه‌های دینی بوده است.

میرزا کوچک خان، مردی بود وطن‌دوست ولی داعیه‌های فراوانی داشت. مبارزی بود مذهبی که می‌خواست افکار انقلابی خود را در جامه مذهب عرضه کند و فوق‌العاده تیزهوش و قاطع و سریع الانتقال بود. میرزا در رشت و دیگر ناحیه‌های گیلان، پنهانی با شماری از علما، روحانیان، طلبه‌ها و مبارزان راه استقلال میهن و روشنفکران تماس گرفت و آنان را از اندیشه‌ها و هدفها و برنامه‌های خود آگاه نمود.این حرکت و تلاش، یعنی گفت‌وگو با تک تک بزرگان دینی و سیاسی، تلاش و حرکت سترگی بود و دستاورد بسیار درخشانی هم به بار آورد. بیشتر کسانی که میرزا با آنان دیدار داشت و از چند و چون کاری که در پیش گرفته بود و آنان را آگاه نمود، با میرزا عهد بستند که به یاری مادی و معنوی وی همّت گمارند.اینان از میرزا خواستند، هر چه زودتر حرکت بزرگ خویش را آغاز کند. شماری هم، خواهان عضویت در نهضت جنگل شدند. از جمله کسانی که در شروع کار، میرزا را یاری داد، حاجی احمد کسمایی بود که در کسما و فومنات، دارای جایگاه بالایی بود و نفوذ درخور توجهی داشت. میرزا به کمک او، مقداری تفنگ و فشنگ تهیه کرد و یک کانون سرّی در جنگل بنیان گذارد.

زمینه کار آماده بود؛ زیرا برای مردم رنج و درد کشیده گیلان،راهی جز رویارویی و ستیز، با بیگانگان نمانده بود. چیرگی بیگانگان و دخالتهای ناروای آنان در تمام کارها و امور زندگی مردم و نیز نادیده انگاری حقوق اولیه انسانی و... مردم را برای هر حرکت ستم ستیزانه آماده کرده بود و در انتظار کانونی بودند که این شعله را برافروزاند.گیلان، که در زیر چکمه قزاقان روس دست و پا می‌زد، آتشی بود زیر خاکستر و آماده برای شعله ور شدن. نماینده سیاسی دولت تزار، نکراسف، حاکم مطلق العنان گیلان به شمار می‌رفت. به دستور او، چند تن از جوانان روحانی و آزادی خواه اعدام گردیده و جمعی از روشنفکران نیز از گیلان بیرون رانده شدند. کارگزاران دولت روسیه،به بهانه پشتیبانی از روسهایی که در ایران زندگی می‌کردند، مردم را زیر فشار قرار می‌دادند و هر تبعه روس، به آسانی می‌توانست به مال و جان و ناموس مردم، دست درازی کند. هرگونه شکایتی از اتباع روس در (کارگزاری) رسیدگی می‌شد و مقامهای قضایی و اداری ایران، حق نداشتند برای احقاق حق و حقوق مردم به هیچ عملی دست بزنند. در چنین روزگار ترس‌آور و دهشت‌انگیز، پایه‌های انقلاب نهضت اسلامی جنگل گذاشته شد و شماری از نیک مردان فداکار با هدف مبارزه با استبداد و بی‌عدالتی، بیرون راندن بیگانگان از کشور و پایان دادن به استیلا و چیرگی خارجیان و برقراری امنیت و به پاداری عدالت اجتماعی، هم پیمان شدند.

هدف جنگلی‌ها در نخستین سالهای تشکیل این گروه، در چند کلمه خلاصه می‌شد.

۱ – بیرون راندن نیروهای بیگانه از خاک ایران
۲ – برقراری امنیت و عدالت اجتماعی در داخل کشور
۳ – مبارزه با خودکامگی و استبداد

در کنگره کسما، که به سال ۱۲۹۹برگزار شد، روش انتخاب و مشی آینده جنگل روی مرام و اصول اسلامی مذهبی و دفاع از حقوق ستمدیدگان، اصلاح امور جامعه و عدالت اجتماعی بنیان‌گذاری شد. جنگلی‌ها بر آن شدند، تا زمانی که به هدف خود نرسند و نیروهای بیگانه را از خاک ایران بیرون نرانند، به آرایش سر و صورت نپردازند و بنابراین در طول مبارزات جنگل، با موهای انبوه و ژولیده و ریشهای بلند به درگیری نظامی با دشمن پرداختند. پس از آن، کار نهضت بالا گرفت و افسران آموزش دیده و آشنا به فنون نظامی به خدمت جنگلیان درآمدند. در این برهه، در شکل و سیمای شماری از جنگلی‌ها هم تغییرهایی دیده می‌شد. بیشتر آنان به شکل نظامیان حرفه‌ای در آمدند. با این حال، حتی در همین دوره نیز، جمعی از جنگلیان قدیم، و در رأس آنان خود میرزا کوچک، لباس و هیات سابق را حفظ کردند و در عکسهایی که از آن دوره مانده، این وضع به خوبی نمایان است.

مطلب جالبی که در مورد میرزا و قیامش همیشه مطرح بوده، قدرت سازماندهی و تشکیلاتی میرزا کوچک‌خان بوده است. ساختاری که در آن روزنامه و بیمارستان و انواع تشکیلات حکومتی دارد، اما در عین حال این قابلیت را هم دارد که در مواقع خطر به صورت گروه‌های پارتیزانی عمل کند. هنر جذب افراد از طبقات مختلف جامعه و به‌کارگیری آن‌ها هم از نکات جالبی است که در مورد نهضت جنگل مطرح است. شاید این ادعا غلط نباشد که هنر سازماندهی و تشکیلاتی میرزا نه تنها با توجه به طبقه اجتماعی و میزان سواد و اطلاعاتش تعجب‌آور است بلکه نسبت به رجال باسواد و فرنگ رفته آن زمان قابل تحسین نیز هست.

آگهی موضوع ماده ۳ قانون و ماده ۱۳ آئین‌نامه قانون تعیین تکلیف وضعیت ثبتی و اراضی و ساختمانهای فاقد سند رسمی

برابر رای شماره ۱۴۰۲۶۰۳۰۶۰۱۲۰۰۱۹۴۲ هیات اول موضوع قانون تعیین تکلیف وضعیت ثبتی اراضی و ساختمانهای فاقد سند رسمی مستقر در واحد ثبتی حوزه ثبت ملک کاشمر تصرفات مالکانه بلامعارض متقاضی آقای روح اله کبیراوندری فرزند علی بشماره شناسنامه ۹۸۷ کدملی ۰۹۰۰۴۷۷۱۸۰ صادره کاشمر در ششدانگ یک باب ساختمان به مساحت ۸۰.۱۴۳ متر مربع پلاک شماره ۱۶۵۶۰ فرعی از ۳۰۲۷ اصلی واقع در خراسان رضوی بخش حومه کاشمر خریداری از مالک رسمی آقای محمد ابراهیم سخی محرز گردیده است. لذا به منظور اطلاع عموم مراتب در دو نوبت به فاصله ۱۵ روز آگهی میشود در صورتی که اشخاص نسبت به صدور سند مالکیت متقاضی اعتراضی داشته باشند میتوانند از تاریخ انتشار اولین آگهی به مدت دو ماه اعتراض خود را به این اداره تسلیم و پس از اخذ رسید، ظرف مدت یک ماه از تاریخ تسلیم اعتراض، دادخواست خود را به مراجع قضایی تقدیم نمایند. بدیهی است در صورت انقضای مدت مذکور و عدم وصول اعتراض طبق مقررات سند مالکیت صادر خواهد شد. م_الف ۵۸

تاریخ انتشار نوبت اول : ۱۴۰۲/۰۳/۰۱
تاریخ انتشار نوبت دوم : ۱۴۰۲/۰۳/۱۶
احمد جهانگیر_ رئیس ثبت اسناد و املاک کاشمر

آگهی موضوع ماده ۳ قانون تعیین وضعیت ثبتی و اراضی ساختمانهای فاقد سند رسمی

برابر آراء هیات موضوع قانون تعیین تکلیف وضعیت ثبتی و اراضی ساختمانهای فاقد سند رسمی مستقر در واحد ثبت مریوان تصرف مالکانه و بلامعارض متقاضیان محرز گردیده است. لذا مشخصات متقاضیان و املاک مورد تقاضا به شرح زیر به منظور اطلاع عموم در دو نوبت به فاصله ۱۵ روز آگهی می‌شود درصورتی که اشخاص نسبت به صدور سند مالکیت متقاضیان اعتراضی داشته باشند میتوانند از تاریخ انتشار اولین آگهی به مدت دو ماه اعتراض خود را به اداره ثبت اسناد و املاک محل تسلیم و پس از اخذ رسید ظرف مدت یک ماه از تاریخ تسلیم اعتراض دادخواست خود را به مراجع قضایی تقدیم نماید.

بخش ۲۴ مریوان

۱. آقای احمد رضوانی فرزند محمد علی شماره شناسنامه ۸ و به شماره ملی ۶۴۶۱۷۷۶۵۶۶ در ششدانگ یک قطعه زمین زراعتی دیم مساحت ۹۱۴۰ متر مربع پلاک ۳ فرعی فرعی از ۵۲۴ اصلی
۲. آقای احمد رضوانی فرزند محمد علی شماره شناسنامه ۸ و به شماره ملی ۶۴۶۱۷۷۶۵۶۶ در ششدانگ یک قطعه زمین زراعتی دیم مساحت ۳۴۶۵ متر مربع پلاک ۳ فرعی فرعی از ۵۲۴ اصلی
۳. آقای علی باب فرزند محمود شماره شناسنامه ۸۱ و به شماره ملی ۳۸۲۰۲۷۷۷۰۶ در ششدانگ یک قطعه زمین زراعتی دیم مساحت ۱۳۰۴۰ متر مربع پلاک ۱۵۳ فرعی از ۵۸۲ اصلی
۴. آقای عادل اخدر فرزند طاهر به شماره شناسنامه ۱۰۹۶ و به شماره ملی ۶۴۶۸۸۹۰۹۰۱ در سه دانگ از ششدانگ یک باب خانه و دکاکین به مساحت ۸۹ متر مربع پلاک فرعی از ۵۲۴ اصلی
۵. آقای عبدالله اخدر فرزند محمدحسین به شماره شناسنامه ۹۶۱ و به شماره ملی ۳۸۲۱۱۹۱۱۵۵ در سه دانگ از ششدانگ یک باب خانه و دکاکین به مساحت ۸۹ متر مربع پلاک فرعی از ۵۲۴ اصلی م الف ۲۱

تاریخ انتشار نوبت اول : ۱۴۰۲/۳/۲ تاریخ انتشار نوبت دوم : ۱۴۰۲/۳/۱۶
رئیس ثبت مریوان ـ نگاری

((آگهی تحدید حدود اختصاصی))

در اجرای مفاد مندرج در تبصره ماده۱۳ قانون تعیین تکلیف وضعیت ثبتی اراضی و ساختمانهای فاقد سند رسمی تحدید حدود فروعات پلاک ۵۸- اصلی واقع در حاجی اباد روستای بسته قطعه دو بخش هفت بندرعباس در تاریخ ذیل الذکر ساعت ۱۰ صبح در محل وقوع ملک بعمل خواهد آمد .لذا بدینوسیله به عموم مالکین و مجاورین اخطار می گردد در ساعت و روز مقرر در آگهی در محل ملک حضور بهم رسانند، بدیهی است در صورت عدم حضور، تحدید حدود ملک با معرفی مالک یا نماینده قانونی وی انجام خواهد شد در نتیجه در اجرای ماده ۲۰ قانون ثبت مجاوری که نسب به حدود یا حقوق ارتفاقی حقی برای خود قائل است می تواند ظرف مدت سی روز از تاریخ تنظیم صورتمجلس تحدید حدود بوسیله اداره ثبت به مرجع صلاحیت دار عرض حال دهد . همچنین مستند به ماده ۸۶ آئین نامه قانون ثبت اعتراض باید کتبی و مستقیما به این اداره تسلیم گردد و معترض باید ظرف مدت یکماه از تاریخ تسلیم اعتراض به مرجع ثبتی، دادخواست اعتراض به مرجع ذیصلاح قضائی تقدیم و گواهی آن را به واحد ثبتی ارائه نماید در غیر اینصورت متقاضی ثبت یا نماینده قانونی وی می تواند به دادگاه مربوطه مراجعه و گواهی عدم تقدیم دادخواست را دریافت و به اداره ثبت محل تسلیم نماید. در این صورت نسبت به ادامه عملیات ثبتی بنام متقاضی اقدامات قانونی بعمل خواهد آمد.

املاک واقع درحاجی آباد روستای بسته قطعه دو بخش هفت بندرعباس فروعاتی از پلاک ۵۸- اصلی

۱ - پلاک ۳۳۷ فرعی بنام محمد ترابی فارغانی فرزند غلامحسین ششدانگ یکقطعه زمین مزروعی بمساحت ۱۳۴۹۹۸/۱۴ متر مربع ..
۲ - پلاک ۳۳۸ فرعی بنام محمد ترابی فارغانی فرزند غلامحسین ششدانگ یک باب ساختمان مرغداری بمساحت ۱۰۰۱۷/۳۲ متر مربع ..

تاریخ انتشار: چهار شنبه ۱۴۰۲/۰۳/۱۶
تاریخ تحدید حدود : چهارشنبه ۱۴۰۲/۰۴/۰۷
۱۷۰۴/۱۴ م/الف
علی اصغر ولی پور ـ رئیس اداره ثبت اسناد و املاک شهرستان حاجی اباد

آگهی موضوع ماده۳قانون وماده۱۳ آئین نامه قانون تعیین تکلیف وضعیت ثبتی واراضی و ساختمانهای فاقد سند رسمی

۱ - برابر رای شماره ۱۴۰۲۶۰۳۰۵۰۰۵۰۰۰۱۳۱ مورخ ۱۴۰۲/۰۲/۱۷ هیات اول موضوع قانون تعیین تکلیف وضعیت ثبتی اراضی وساختمانهای فاقدسندرسمی مستقردرواحدثبتی حوزه ثبتملک محلات تصرفات مالکانه بلامعارض متقاضی محمدرضا محمدحسینی فرزندعلی بشماره شناسنامه ۲۱۱۵صادره ازمحلات به کدملی ۰۵۶۹۴۶۱۹۰۱ نسبت به ۱۴۰۰سهم مشاع از۲۴۵۲۹۶ سهم ششدانگ پلاک ۷۰۸ فرعی از ۴۱۴۲ اصلی واقع دربخش محلات محرزگردیده است.

لذا به منظوراطلاع عموم مراتب دردونوبت به فاصله ۱۵روزآگهی می شوددرصورتی که اشخاص نسبت به صدور سندمالکیت متقاضی اعتراضی داشته باشندمی توانندازتاریخ انتشاراولین آگهی به مدت دوماه اعتراض خودرابه این اداره تسلیم وپس ازاخذرسید،ظرف مدت یک ماه ازتاریخ تسلیم اعتراض ،دادخواست خودرابه مراجع قضایی تقدیم نمایند.بدیهی است درصورت انقضای مدت مذکور وعدم وصول اعتراض طبق مقررات سندمالکیت صادرخواهدشد.

تاریخ انتشارنوبت اول:۱۴۰۲/۰۳/۱۶
تاریخ انتشار نوبت دوم: ۱۴۰۲/۰۴/۰۳

آگهی مناقصه عمومی دومرحله‌ای (نوبت دوم)
شماره مناقصه ۵۲۴۵۳۸۱۲

KSC
شرکت فولاد خوزستان

شرکت فولاد خوزستان در نظر دارد خودرو VOLVO FMX460 آتش‌نشانی بهمراه تجهیزات را از طریق برگزاری عمومی دومرحله‌ای با انتخاب یک یا چند شرکت از تولیدکننده و تأمین کننده با سوابق، تجارب و توانمندی مناسب و مورد قبول، خریداری نماید.

لذا از کلیه شرکت‌های تولیدکننده و تأمین‌کننده مرتبط با موضوع مناقصه، دعوت می‌گردد. در صورت تمایل به شرکت در مناقصه و پس از بررسی کلیه شرایط و ضمائم مناقصه، اعلام آمادگی خود را جهت شرکت در مناقصه در سایت pim.ksc.ir ثبت نموده و جهت پیگیری و کسب اطلاعات بیشتر در ساعت‌های اداری با کارشناس خرید مربوطه تماس حاصل نمایند.

کارشناس خرید: سیدنواب موسوی - ایمیل: NA.MOOSAVI@KSC.IR -- شماره تلفن: ۰۰۹۸۶۱۳۲۱۳۶۱۶۳

شرکت‌کنندگان می‌بایست جهت سپرده شرکت در مناقصه: ۲ درصد مبلغ پیشنهاد مالی خود در مناقصه را به عنوان ضمانت‌نامه بانکی، بلوکه مالی و یا واریز وجه نقد به حساب‌های شرکت فولاد خوزستان (به شماره حساب‌های زیر) انجام دهند.

حساب سیبا به شماره ۰۱۰۲۵۱۳۱۸۶۰۰۲– (شماره شبا: IR۵۴۰۱۷۰۰۰۰۰۰۰۰۱۰۲۵۱۳۱۸۶۰۰۲)
حساب سیبا به شماره ۰۱۰۲۵۱۳۱۸۶۰۰۲– (شماره شبا: IR۵۴۰۱۷۰۰۰۰۰۰۰۰۱۰۲۵۱۳۱۸۶۰۰۲)

–جدول زمانی انجام مناقصه

آخرین مهلت اعلام آمادگی و ارسال مدارک ارزیابی جهت تشخیص صلاحیت	آخرین مهلت دریافت اسناد مناقصه در صورت تایید صلاحیت	آخرین مهلت ارائه پاکات مناقصه	تاریخ گشایش پاکات فنی
۱۴۰۲/ ۰۳/ ۲۶	۱۴۰۲/ ۰۳/ ۳۱	۱۴۰۲/ ۰۳/ ۳۱	۱۴۰۲/ ۰۴/ ۱۳

ضمناً متن آگهی در سایت شرکت فولاد خوزستان به نشانی اینترنتی: www.ksc.ir درج گردیده است.
روابط عمومی شرکت فولاد خوزستان

«آگهی تحدید حدود اختصاصی»

نظر بر اینکه به استناد آراء صادره هیأت موضوع قانون تکلیف وضعیت ثبتی اراضی و ساختمانهای فاقد سند رسمی مستقر در ثبت گرمی و طبق تبصره ماده ۱۳ آئین‌نامه اجرایی قانون مزبور تحدید از املاک بشرح ذیل تاکنون بعمل نیامده است. لذا تحدید حدود املاک مزبور در روزهای تعیین شده بشرح ذیل بعمل خواهد آمد. بدینوسیله به مالکین و مجاورین اعلام می‌گردد رأس ساعت ۱۰ صبح در موعد مقرر در محل حاضر شوند. ضمناً اعتراض بر تحدید حدود و حقوق ارتفاقی برابر ماده ۲۰ قانون ثبت از تاریخ تنظیم صورتمجلس بمدت ۳۰ روز خواهد بود.

املاک واقع در پلاک ۸۲ اصلی قریه شوردرق علیا بخش ۱۵ اردبیل

۱ - آقای داود پناهی شوردرق فرزند عباس نسبت به ششدانگ یک قطعه زمین مزروعی به شماره پلاک ۶۸ فرعی به مساحت ۷۱۲۷ مترمربع
تاریخ تحدید حدود: روز یکشنبه مورخه ۱۴۰۲/۴/۱۱ رأس ساعت ۹ صبح
۲ - آقای داود پناهی شوردرق فرزند عباس نسبت به ششدانگ یک قطعه زمین مزروعی به شماره پلاک ۶۹ فرعی به مساحت ۳۴۴۲۸/۲۰ مترمربع
تاریخ تحدید حدود: روز یکشنبه مورخه ۱۴۰۲/۴/۱۱ رأس ساعت ۱۰ صبح
۳ - آقای داود پناهی شوردرق فرزند عباس نسبت به ششدانگ یک قطعه زمین مزروعی به شماره پلاک ۷۰ فرعی به مساحت ۹۳۷۵ مترمربع
رسمی داود پناهی شوردرق
تاریخ تحدید حدود: روز یکشنبه مورخه ۱۴۰۲/۴/۱۱ رأس ساعت ۱۱ صبح
۴ - آقای داود پناهی شوردرق فرزند عباس نسبت به ششدانگ یک قطعه زمین مزروعی به شماره پلاک ۷۱ فرعی به مساحت ۱۹۱۹۱/۸۸ مترمربع
تاریخ تحدید حدود: روز یکشنبه مورخه ۱۴۰۲/۴/۱۱ رأس ساعت ۱۲ صبح
۵ - آقای محمد پناهی شوردرق فرزند خورشید نسبت به ششدانگ یک قطعه زمین مزروعی به شماره پلاک ۷۲ فرعی به مساحت ۲۲۶۰۳/۳۰ مترمربع
تاریخ تحدید حدود: روز دوشنبه مورخه ۱۴۰۲/۴/۱۲ رأس ساعت ۹ صبح
۶ - آقای محمد پناهی شوردرق فرزند خورشید نسبت به ششدانگ یک قطعه زمین مزروعی به شماره پلاک ۷۳ فرعی به مساحت ۷۰۷۷ مترمربع
تاریخ تحدید حدود: روز دوشنبه مورخه ۱۴۰۲/۴/۱۲ رأس ساعت ۱۰ صبح
۷ - آقای محمد پناهی شوردرق فرزند خورشید نسبت به ششدانگ یک قطعه زمین مزروعی به شماره پلاک ۷۴ فرعی به مساحت ۱۴۰۵۷ مترمربع
تاریخ تحدید حدود: روز دوشنبه مورخه ۱۴۰۲/۰۴/۱۲ رأس ساعت ۱۱ صبح
۸ - آقای محمد پناهی شوردرق فرزند خورشید نسبت به ششدانگ یک قطعه زمین مزروعی به شماره پلاک ۷۵ فرعی به مساحت ۱۴۹۳۹/۵۰ مترمربع
تاریخ تحدیدحدود: روز دوشنبه مورخه ۱۴۰۲/۴/۱۲ رأس ساعت ۱۲ صبح
۹ - آقای محمد پناهی شوردرق فرزند خورشید نسبت به ششدانگ یک قطعه زمین مزروعی به شماره پلاک ۷۶ فرعی به مساحت ۲۱۲۶۰/۳۵ مترمربع
تاریخ تحدید حدود: روز سه‌شنبه مورخه ۱۴۰۲/۴/۱۳رأس ساعت ۹ صبح
۱۰ - آقای محمد پناهی شوردرق فرزند خورشید نسبت به ششدانگ یک قطعه زمین مزروعی به شماره پلاک ۷۷ فرعی به مساحت ۹۹۳۴/۱۵ مترمربع
تاریخ تحدید حدود: روز سه‌شنبه مورخه ۱۴۰۲/۴/۱۳ رأس ساعت ۱۰ صبح
۱۱ - آقای محمد پناهی شوردرق فرزند خورشید نسبت به ششدانگ یک قطعه زمین مزروعی به شماره پلاک ۷۸ فرعی به مساحت ۲۷۶۶۳/۳۰ مترمربع
تاریخ تحدید حدود: روز سه‌شنبه مورخه ۱۴۰۲/۴/۱۳ رأس ساعت ۱۱ صبح
تاری

حجت‌الاسلام سید محمود دعایی:

انتظار امام خمینی از مطبوعات دروغ نگفتن به مردم بود

به مناسبت سالروز رحلت سید اخلاق

اشاره

شانزدهم خرداد ماه سال ۱۴۰۱، روز تلخی برای مردم ایران بخصوص برای مطبوعات کشور بود، روزی که در کمال ناباوری هجرت مرد اخلاق مطبوعات، خبر اول رسانه‌ها شد. حجت‌الاسلام والمسلمین سید محمود دعایی پیشکسوت مطبوعات ایران بعد از انقلاب در این روز آسمانی شد. یکی از دوستان و همکاران صمیمی دعایی در این روز و در فراق صدیق دیرین خود نوشت: «آنچه بعد از آسمانی شدن پیشکسوت مطبوعاتی‌مان سید محمود دعایی عزیز در مدح او گفته و نوشته شده، درست است؛ مجاهد، انقلابی، ساده زیست، یار مخلص امام خمینی، باصفا، پاک‌دست، خوش اخلاق، پناه بی‌پناهان، همزه وصل اقشار جامعه، دارای حداکثر جاذبه و... علاوه بر اینها که صفات ثبوتی او هستند، دعائی مجموعه‌ای از صفات سلبی هم داشت که آنها هم اهمیت زیادی دارند. دروغ نمی‌گفت، تهمت نمی‌زد، سعایت نمی‌کرد، نسبت‌های ناروا به این و آن نمی‌داد، حرمت شکنی نمی‌کرد، خدمات دیگران را نادیده نمی‌گرفت، با اینکه از سابقون انقلاب بود، از انقلاب طلبکاری نمی‌کرد، خوداسلام پندار نبود، خودانقلاب پندار نبود، دلسوزان کشور و نظام را به خودی و ناخودی تقسیم نمی‌کرد، بیش از اندازه ضروری دافعه نداشت...

دعائی با این مجموعه ویژگی‌ها، هم برای مطبوعاتی‌ها الگوی اخلاق بود و هم برای عموم مردم. در زمانه‌ای که اخلاق دچار غربت تاریخی است، فقدان سید محمود دعائی را باید بیش از همه و پیش از همه به اخلاق تسلیت گفت.»

دعایی یار مخلص امام خمینی بود و شاید تقارن سالروز رحلت او با ایام رحلت امام خمینی، ریشه‌ای در این اخلاص داشته باشد. برای عرض ارادتی به این یار مخلص ایام درصدد تهیه مطلبی بودیم که شایسته ادای دین به این روحانی باصفا باشد، در همین اثنی به متن گفتگویی از خود سید درباره امام خمینی برخورد کردیم و دیدیم هیچ متنی بهتر از سخنان خود او درباره امام و تأکید ایشان بر رعایت امور اخلاقی، سزاوارتر و شایسته‌تر و گویاتر نسبت به ارائه اندیشه سید محمود دعایی نیست.

به همین مناسبت متن زیر را که حاصل گفتگوی سید محمود دعایی با یکی از مطبوعات کشور* درباره امام خمینی و نگاه ایشان به مطبوعات در سال ۱۳۸۹ است، تقدیم خوانندگان گرامی روزنامه می‌نمائیم.

***

***توضیحی در رابطه با ارتباط و شناخت حضرت امام(ره) در پیش از وقوع انقلاب اسلامی با مطبوعات و نشریات بفرمایید؟**

امام از معدود مراجعی بودند که با مطبوعات سروکار داشتند. روزنامه و یا مجله‌های مطبوعاتی را تهیه می‌کردند و می‌خواندند. چون بعضی همگنانشان یعنی مراجع وقت شاید در شأن خودشان نمی‌دیدند که روزنامه بخوانند و یا روزنامه‌ای تهیه کنند، جسته گریخته اخباری را علاقه‌مندانشان انتخاب می‌کردند و برایشان می‌گفتند. ولی امام شخصاً خودشان روزنامه مطالعه می‌کردند و نوعی آشنایی و اشراف بر مسایل مطبوعاتی داشتند و به دلیل همین، گاهی آنچه را به نظرشان می‌رسید که صحیح نیست نقد و اعتراض می‌کردند.

در جریان انقلاب، یاران و علاقه‌مندان ایشان تشخیص می‌دادند که از طریق وسایل ارتباطات جمعی عمدتاً روزنامه‌های محلی افکار و عقاید ایشان را انعکاس بدهند. طبیعتاً از طریق نشریات رسمی روز امکانش نبود و آنها برنمی‌تابیدند و سانسور می‌کردند. ولی نشریات دیگری بود که در حدی آمادگی داشتند، منتها نفوذی نداشتند و عمدتاً نشریات زیرزمینی و مخفی بودند که اندیشه‌های امام و یاران‌شان و مسایل مبارزاتی را انعکاس

***امام تاکید داشتند که من کسی نیستم که بخواهند مرا فریب دهند. تعبیر زیبایی داشتند که من لنین نیستم که بخواهند روزنامه مخصوص مرا چاپ کنند و آنچه را که در جامعه انعکاس پیدا می‌کند متفاوت باشد**

می‌دادند. عمده تریبون نشریات که در سطح رسمی منتشر می‌شدند نشریات دانشجویی و حوزه که مکتب تشیع، مکتب اسلام و روزنامه در راه حق که مرحوم عدنانی صاحب امتیازش بود که البته نفوذ چندانی نداشت. انجمن اسلامی دانشجویان دانشگاه تهران پیام دانشجو را منتشر می‌کرد که بعداً همان‌ها کادرهای سازمان مجاهدین اولیه را شکل دادند و در تشکل‌های نهضت آزادی و جبهه ملی فعالیت می‌کردند.

اینها نمونه‌هایی از فعالیت‌های مطبوعاتی آن دوره بود که ناشر افکار انقلابی امام و یارانشان بودند که روشنگری می‌کردند ولی به دلیل خفقان و اختناقی که پیش آمد این نشریات هم رو به افول گذاشتند.

***آیا در روند مبارزات از سایر رسانه‌ها نیز برای تبلیغ دیدگاه‌های مبارزاتی حضرت امام(ره) استفاده می‌شد؟**

بله، بعداً فعالیت‌های تبلیغاتی وارد فاز جدیدی شد که بهره‌گیری از امواج رادیویی در خارج از کشور بود. به خاطر رابطه به شدت تیره ایران و عراق امکان بهره‌مندی از موج رادیویی فراهم شد و دوستان مصلحت دیدند که از امکانات تبلیغاتی موجود در عراق بهره بگیرند. مدتی از بخش فارسی رادیو بغداد استفاده می‌شد که موقت بود و بعداً موج مستقل مبارزاتی صدای روحانیت مبارز را گرفتند. صدای میهن‌پرستان و سروش هم بود که گروه‌های مختلف فعالیت‌های تبلیغاتی‌شان را از آنجا شروع کردند. آنچه مربوط به روحانیت بود صدای روحانیت مبارز بود.

برخورد امام با این پدیده تبلیغاتی نشان‌دهنده منش و آرمان ایشان بود. فعالیت‌های تبلیغاتی رادیو بدون اجازه و اطلاع امام شروع شد و امام اطلاع نداشتند. مرحوم حاج‌آقامصطفی سازمان‌دهنده این امر بود و به پیشنهاد ایشان کار شروع شد و ایشان مصلحت نمی‌دید امام در بدو امر اطلاع داشته باشند. منطق‌شان هم درست بود. چون بهره‌گیری از امکانات بیگانه هرچند که مصلحت اقتضا می‌کند یک ریسک است و می‌تواند امر بدی باشد، اما به هر حال وابسته به بیگانه است و ما نمی‌خواهیم که امام آلوده این چنین امری بشوند و عدم اطلاع ایشان از این امر باعث مصون ماندن امام از اتهامات بعدی خواهد

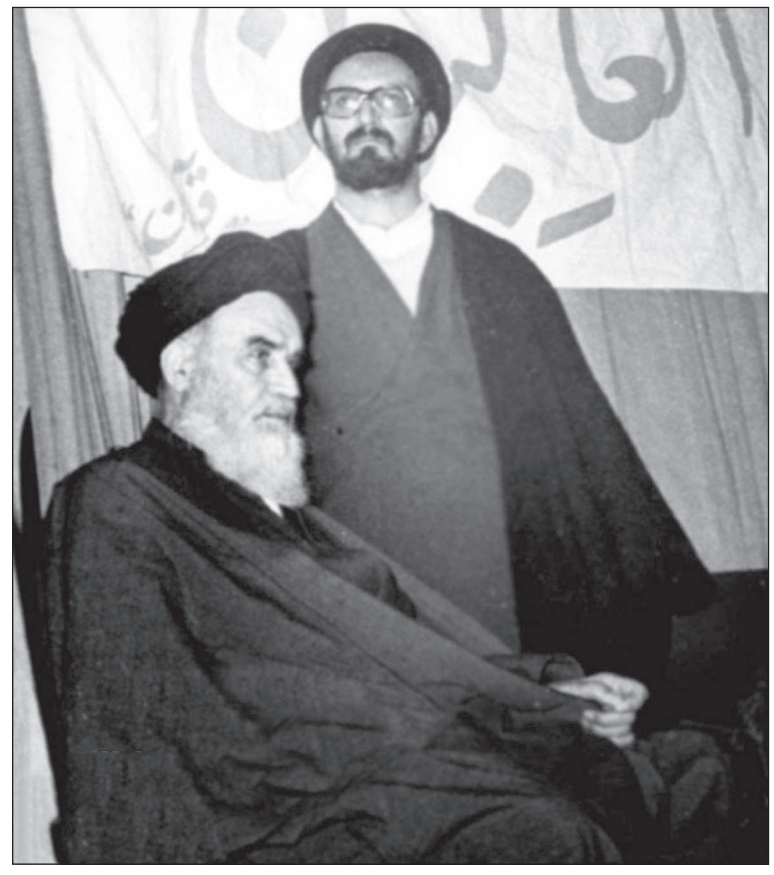

شد. بعداً که امام مطلع شدند حساس شدند که چی هست و کجا هست؟ از فرزندشان پرسیدند و حاج‌آقا مصطفی اطلاع دادند که ما پیشنهاد دادیم و فلانی بهره‌گیرنده از موج رادیویی و مجری است.

امام بنده را خواست و توضیحاتی خواستند، چند ماه اولیه برنامه‌ها که اجرا می‌شد مکتوب بود و در دفترچه‌ای نزد امام بردم. امام وقتی دفتر را مشاهده و مطالعه کردند ضمن تحسین این امر، تذکراتی دادند که بیانگر شخصیت و منش و تلقی امام از امر تبلیغات بود.

یکی اینکه تاکید کردند خلاف و دروغ گفته نشود و واقعیت گفته شود. دوم اینکه فحاشی، ناسزاگویی نباشد، همان افشای واقعیت امر با استناد واقعی روشنگر است و نیازی به فحاشی نیست.

***پس از وقوع انقلاب اسلامی ارتباط حضرت امام(ره) با مطبوعات چگونه شکل گرفت؟**

اولین برخورد امام بعد از انقلاب با این عرصه بعد از اعتصاب مطبوعات بود. مطبوعات شروع فعالیت جدیدشان را بعد از اعتصاب از امام اجازه گرفتند و با امام مصاحبه‌ای داشتند که امام رهنمودهایی داده بودند که راهگشا بود و عمده تاکیدی که داشتند تکیه بر خواست مردم و انعکاس نقطه‌نظرات مردم بود. البته بعد از پیروزی انقلاب به دلیل جو آزاد در کشور تلاطماتی وجود داشت. جو رها شده‌ای که همه از بند رسته بودند و هرگروه فعالیت‌های ویژه مطبوعاتی خودش را داشت. هر حزب و تشکیلات مخفی علنی شده بود و ارگان خودش را منتشر می‌کرد. از روزنامه‌های رسمی که در خدمت انقلاب بودند اطلاعات و کیهان بودند که نظام آنها را سرپرستی می‌کرد در اینها هم عناصر وابسته به احزاب و گروهک‌ها و حتی کادرهای قبل از انقلاب با خط‌مشی‌های عجیب و غریب فعال بودند. حضرت امام(ره) تشخیص دادند که باید مطبوعات تحت اداره و نظارت نظام و انقلاب درآید لذا برای اینها نمایندگانی را انتخاب کردند. نماینده روزنامه کیهان دکتر یزدی بودند و نماینده روزنامه اطلاعات بنده بودم امام برای هر دوی ما در حکمی که به عنوان سرپرستان این دو روزنامه صادر کردند رهنمودهایی برای در خدمت مردم و مستضعفین بودن دادند. عباراتی با این مضمون که این موسسات که از اموال مستضعفین است باید در خدمت مستضعفین و مردم محروم باشد و به نفع اسلام و مسلمین در راستای اهداف انقلاب برنامه‌ریزی شود.

***دیدگاه حضرت امام در رابطه با مطبوعات و سایر رسانه‌ها که واسطه میان مسئولین و مردم هستند چه بود؟**

آنچه را که من به عنوان برداشت شخصی خودم از نقطه‌نظرات امام و منویات ایشان در مورد امور مطبوعاتی می‌توانم شاهد بیاورم مشاهدات خودم است که در محضر ایشان بودم. در تمام دوران تقریباً ۹ ساله‌ای که من مسئولیت روزنامه را (از سال ۵۹ تا ۶۸) در حیات ایشان داشتم هیچگاه امام از مسئله‌ای که مربوط به خودشان

***امام می‌فرمود شما مردم را در آگاهی کامل قرار دهید، خدمت‌تان را به مردم ارائه دهید و کاری را که انجام می‌دهید در حدی باید باشد که بتوانید به مردم گزارش دهید**

باشد که انعکاس‌اش کمرنگ شده باشد یا پررنگ شده باشد توصیه‌ای نکردند. اصراری روی مسایل شخصی خودشان نداشتند بلکه برعکس یک دفعه ایشان مدیران مسئول مطبوعات روز را خواستند و تاکید کردند که شما اصرار نداشته باشید که هر روز از من تیتر و عکس در صفحه اول باشد و مسایل مربوط به من را عمده کنید و انعکاس وسیع بدهید.

از این امر که مطلب یا عکس ایشان را در صفحه اول کار کنیم منع کردند. تاکید کردند که شما بجای عکس من و خبر از من، بروید سراغ کسانی که برای مردم زحمت می‌کشند و به کشور خدمت می‌کنند گمنامانی هستند که در جامعه و در خدمت مردم و انقلاب هستند که کسی از آنها شناخت ندارد.

حتی دو سه مورد هم نام بردند. مثلاً کشاورزی که شب و روز زحمت می‌کشد و اوست که نیاز جامعه را برطرف می‌کند و کارگری که کار می‌کند و ثمره کارش رفاه مردم است یا رفتگری که نیمه‌شب زحمت می‌کشد و شهر را نظافت می‌کند و از پلشتی‌ها پاک می‌کند این انسان، شایسته عرضه است. سراغ اینها بروید یا کسی که ابتکاری دارد یا نوآوری کرده ارزش افزوده‌ای ایجاد کرده سراغ اینها بروید.

در یک مورد خاطرم هست که ما برداشت گزینشی از سخنان ایشان داشتیم. دورانی بود که اختلاف شدیدی بین تشکیلات حزب جمهوری اسلامی و مجلس با ریاست جمهوری وقت (آقای بنی‌صدر) بود. امام بنا داشت که مافوق همه اینها نظر بدهد و اینطور نباشد که تلقی جامعه این شود که ایشان طرفدار حزب جمهوری یا مجلس است و یا رئیس جمهور.

یک نوع بی‌طرفی را در نظراتشان اعمال می‌کردند و اصرار داشتند که هیچکدام از تشکل‌ها و گروه‌ها آن ایام از وجود ایشان سوءاستفاده نکنند. یکی از سخنرانی‌های ایشان را ما در تیترها و سوتیترهایی که انتخاب کرده

***یک بار عروس‌شان وارد اتاق می‌شوند و می‌بینند که ایشان رادیویی در دست‌شان است گوش می‌کنند و این رادیو در حال ناسزا گفتن است تعجب می‌کنند و می‌گویند چرا اینها را گوش می‌کنید و این حرف‌ها که در شأن شما نیست. ایشان می‌گویند من باید اینها را گوش کنم که آنچه را که دیگران شب و روز به عنوان مجیز و تعریف موردپسند من برای من می‌گویند باورم نشود**

بودیم به نوعی جهت‌دار بود. ما طوری انتخاب کرده بودیم که آن نقطه نظرهای مورد تایید خودمان بیشتر پررنگ شود.

امام برآشفتند و به ما پیغام دادند که آنچه را که شما از من در صفحه اول آورده‌اید نظر من نیست و خلاف است و به ما عتاب کرد. طبیعتاً ما برای ارایه توضیح و دریافت رهنمود جدید خدمت ایشان رسیدیم. من و سردبیر وقت آقای سعید اسماعیلی به اتفاق رفتیم و امام نصیحت کردند که آن بی‌طرفی را که لحاظ دارم به آن توجه داشته باشید و آن‌طور نباشد که به برداشت از مطالب من جهت خاص دهید.

ماجرای دیگری هست که برای ما بسیار آموزنده است. برخوردی بود که به دلیل ابهامی که برای ایشان پیش آمده بود با روزنامه اطلاعات کردند و روزنامه را متوقف کردند. داستانش را من در گوشه‌ای از خاطراتم ذکر کرده‌ام خود این حساسیتی است که امام داشتند و تاکید داشتند که من کسی نیستم که بخواهند مرا فریب دهند. تعبیر زیبایی داشتند که من لنین نیستم که بخواهند روزنامه مخصوص مرا چاپ کنند و آنچه را که در جامعه انعکاس پیدا می‌کند متفاوت باشد. البته بعد از اینکه توضیحات خدمت ایشان داده شد به دلیل آسیبی که شخصیت و موقعیت روزنامه پیدا کرده بود جبران کردند و سعی کردند استمالت کنند و با بزرگواری از فعالیت دوستان هم تقدیر کردند و آن نقیصه را هم جبران کردند. به هر حال برخوردشان برخوردی سرنوشت‌ساز بود که امام را نمی‌شود فریب داد و مطلبی را که در جامعه انعکاس پیدا می‌کرد از ایشان کتمان کرد. از واقعیات دیگری که امام داشتند این بود که امام اصرار داشتند تمامی رادیوهای بیگانه را تا آنجایی که در امکانشان بود گوش دهند و اصرار داشتند بولتن‌های محرمانه در اختیارشان قرار بگیرد. این‌طور نباشد که به خاطر ملاحظات و رعایت حال و روحیات ایشان چیزی از ایشان پنهان بماند و کانال‌های متعددی را انتخاب کرده بودند که افراد اخبار ویژه را در اختیار ایشان قرار دهند.

یک بار عروس‌شان وارد اتاق می‌شوند و می‌بینند که ایشان رادیویی در دست‌شان است گوش می‌کنند و این رادیو در حال ناسزا گفتن است و ناسزاهای خشن و بسیار زننده و زشت خطاب به خود امام می‌گوید. ایشان (عروس) تعجب می‌کنند و می‌گویند چرا اینها را گوش می‌کنید و این حرف‌ها که در شأن شما نیست. ایشان می‌گویند من باید اینها را گوش کنم که آنچه را که دیگران شب و روز به عنوان مجیز و تعریف موردپسند من برای من می‌گویند باورم نشود و نفسم تعدیل شود و همه را باور نکنم. یک نفس مهذب و وارسته می‌تواند خود را در این حد قرار دهد که همیشه مجیز و تحسین و تعریف را نشنود بلکه سخن و فریاد مخالف را هم بشنود. انتقاد صریح و رک بی‌پرده مخالفش را هم گوش کند. این است که می‌تواند خودش را بسازد در خدمت واقعی به جامعه و آرمانش باشد. این ویژگی‌های امام بود که تا آخر عمرشان به آنها وفادار بودند و برای کسانی که با ایشان مرتبط بودند و آشنا بودند درس و سرمشق بود و می‌توانست راهگشا باشد.

تکلیفی بود که امام می‌فرمود شما مردم را در آگاهی کامل قرار دهید، خدمت‌تان را به مردم ارائه دهید و کاری را که انجام می‌دهید در حدی باید باشد که بتوانید به مردم گزارش دهید. مثلاً در جریان مک‌فارلین که می‌خواست به ایران بیاید و آقای رفسنجانی در آن موقع مسئول مستقیم برخورد با آن جریان بودند امام تاکید کرده بودند که شما تا جایی پیش بروید که بتوانید به مردم توضیح دهید و راستش را به مردم بگویید

---

*روزنامه آرمان، ۱۳۸۹/۵/۱۹، ص۹.

آگهی ماده ۳ قانون تعیین تکلیف وضعیت ثبتی اراضی و ساختمانهای فاقد سند رسمی

بموجب ماده ۳ قانون تعیین تکلیف وضعیت ثبتی اراضی و ساختمانهای فاقد سند رسمی و ماده ۱۳ آیین نامه اجرایی آن مصوب ۹۰/۰۹/۲۰ مجلس شورای اسلامی متقاضیانی که به استناد قانون فوق تقاضای صدور سند مالکیت نموده اند و هیئت حل اختلاف رای به صحت وقوع بیع و تصرفات آنان صادر نموده است در دو نوبت جهت اطلاع عموم به شرح ذیل آگهی میگردد:

۱- پلاک ۲۰۳۶۰ فرعی از ۲۰۰ اصلی بنام خانم سهیلا بابایی سومار فرزند پرویز در سه دانگ از ششدانگ یکباب ساختمان به مساحت ۱۵۵/۷ متر مربع وخریداری بزرگمهر یاسمی.واقع در ایوان - خیابان چمران -خیابان مانشت.

۲ - پلاک ۲۰۳۶۰ فرعی از ۲۰۰ اصلی بنام آقای عباس صادقی فرزند پرویز در سه دانگ از ششدانگ یکباب ساختمان به مساحت ۱۵۵/۷ متر مربع وخریداری بزرگمهر یاسمی.واقع در ایوان - خیابان چمران -خیابان مانشت.

۳ - پلاک ۲۰۳۶۱ فرعی از ۲۰۰ اصلی بنام آقای محمد حسن باسامی فرزند فاضل در ششدانگ قسمتی ازیک باب ساختمان به مساحت ۱۳۱/۷۸ متر مربع خریداری از علی عباس ویسی و منتسب به نسق زراعی ۱۸۸۱۲ بنام ناو خاص رشیدی واقع در ایوان -خیابان پاسداران کوچه تعاونی.

۴ - پلاک ۲۰۳۷۰ فرعی از ۲۰۰ اصلی بنام آقای محمد کمری فرزند میر حسین در ششدانگ یک باب ساختمان به مساحت۲۰۳/۱۹ متر مربع منتسب به نسق زراعی به شماره ۲۳۳۴۷ بنام غلام کمری واقع در ایوان -خیابان جاسم امامی کوچه جاسم امامی۸.

۵ - پلاک ۲۰۳۹۲فرعی از ۲۰۰ اصلی بنام آقای ادریس حیدری زرنه فرزند علی در ششدانگ یک قطعه باغ به مساحت ۳۰۹۷۶/۱۵ متر مربع وخریداری از عباداله حیدری منتسب به نسق زراعی شماره ۲۶۹۷۹بنام رسول واقع در ایوان -بخش زرنه - پشت باشگاه ورزشی.

۶ - پلاک ۲۰۳۹۵ فرعی از ۲۰۰ اصلی آقای عارف حاتمی فرزند آقاجان در ششدانگ یک قطعه زمین مزروعی به مساحت ۲۱۱۹۹/۸۴ متر مربع خریداری از جبار قهرمانی وناصر غلامی وابراهیم غلامی و منتسب به نسق زراعی ۱۲۳۹۳ بنام قاسم غلامی واقع در ایوان -زرنه -

۷ - پلاک ۲۰۳۹۶ فرعی از ۲۰۰ اصلی بنام آقای عارف حاتمی فرزند آقاجان در ششدانگ یک قطعه زمین مزروعی به مساحت ۴۷۳۰۸/۸۶ متر مربع وخریداری از آقایان بهمن نادری وفرامرز غلامی وروضان نادری منتسب به نسق زراعی شماره ۱۲۶۰۱بنام وهمچنین مقدار ۲۳۰۸ متر مربعبیشتر از قولنامه ارایه شده که متقاضی قادر به ارایه آن نبوده واقع در ایوان -زرنه

۸ - پلاک ۲۰۳۹۷ فرعی از ۲۰۰ اصلی بنام آقای عارف حاتمی فرزند آقاجان در ششدانگ یک قطعه زمین مزروعی به مساحت ۷۱۳۱/۰۱ متر مربع خریداری از عباداله حیدری مقدار ۱۳۱ متر مربع اضافه برقولنامه دارد که قادر به ارایه قولنامه مذکور نمی باشد واقع در ایوان -زرنه.

۹ - پلاک ۲۰۴۰۵ فرعی از ۲۰۰ اصلی بنام آقای احمد خیری ستار فرزند سعداله در ششدانگ یک قطعه زمین مزروعی به مساحت ۱۲۸۶۳/۵۴ متر مربع خریداری از حامد صیدی ومنتسب به نسق زراعی به شماره ۲۳۳۵۷ واقع در ایوان -روستای کل کل.

۱۰ - پلاک ۲۰۴۰۶ فرعی از ۲۰۰ اصلی بنام آقای محمد حسین عباسی فرزند حقمراد در ششدانگ یک قطعه باغ به مساحت ۱۴۲۷۸/۶۱ متر مربع خریداری از ابراهیم کریمی منتسب به نسق زراعی ۱۸۳۹۷ واقع در ایوان - هلشی

۱۱ - پلاک ۲۰۴۰۷ فرعی از ۲۰۰ اصلی بنام آقای فیض اله محمدی زلانی فرزند بندر در ششدانگ یک قطعه زمین مزروعی به مساحت ۵۲۲۵/۴۶ متر مربع خریداری زبیده محمدی و منتسب به بافت قدیم روستانسق زراعی ۱۸۱۳۱بنام بندر محمدی زلانی واقع در ایوان - دهستان سراب جوب زلان.

۱۲ - پلاک۲۰۴۰۸ فرعی از ۲۰۰ اصلی بنام آقای بهزاد اسمعیلی فرزند فتاح در ششدانگ یک باب ساختمان به مساحت ۱۵۹/۲متر مربع خریداری شده از نوروز اسماعیلی و منتسب به بافت قدیم روستا واقع در ایوان - رشهرک نبوت .

۱۳ - پلاک ۲۰۴۱۰فرعی از ۲۰۰ اصلی بنام آقای جبار صیدی فرزند حیدر علی در ششدانگ یک قطعه زمین مزروعی به مساحت ۳۲۷۹/۱۴ متر مربع خریداری از نیمتاج وزیبا صیدی ومنتسب به نسق زراعی ۱۴۴۷۹ بنام حیدر علی صیدی واقع در ایوان -روستای گاوسوار.

۱۴ - پلاک ۲۰۴۱۱ فرعی از ۲۰۰ اصلی بنام آقای خانم فاطمه یزدانی فرزند زیدان در ششدانگ یک باب ساختمان به مساحت ۱۶۵/۱۴ متر مربع خریداری از سعید لطفی و منتسب به نسق زراعی۱۶۹۴۵ بنام شیرزاد عباسی واقع در ایوان -تعاونی مسکن اصناف بالاتر ازاداره فنی وحرفه ای ایوان.

۱۵ - پلاک ۲۰۴۱۲ فرعی از ۲۰۰ اصلی بنام آقای خانم آذر طاهری کلانی فرزند محمد در ششدانگ یک باب ساختمان به مساحت ۲۰۸/۶۴ متر مربع خریداری از علی محمد حسنی و منتسب به نسق زراعی نعمت ولیان واقع در ایوان -خیابان شهید چمران - چمران یکم

۱۶ - پلاک ۲۰۴۱۳ فرعی از ۲۰۰ اصلی بنام استانداری ایلام به شناسه شماره کدملی ۱۴۰۰۲۵۹۰۲۶۹ در ششدانگ یک باب ساختمان اداری به مساحت ۱۰۰۹/۶۵ متر مربع نرگسی و منتسب به استشهاد محلی وبافت قدیم واقع در ایوان -بخش زرنه خیابان امام.

۱۷ - پلاک ۲۰۴۱۵فرعی از ۲۰۰ اصلی بنام آقای رضا محمدی فرزند صفردر ششدانگ یک قطعه زمین مزروعی به مساحت ۷۷۲۹/۴۱ متر مربع خریداری از محمد علی محمدی وبهروز محمدی منتسب به نسق زراعی صفدر خان واقع در ایوان -روستای هلشی.

۱۸ - پلاک ۲۰۴۱۸ فرعی از ۲۰۰ اصلی بنام آقای صادق فتحی فرزند غلامحسین در ششدانگ یک قطعه زمین مزروعی به مساحت ۱۵۴۲۱/۷۶متر مربع خریداری غلامحسین فتحی و منتسب به نسق زراعی به شماره ۱۸۱۷۴بنام غلامحسین فتحی روستا واقع در ایوان -روستای هلشی.

۱۹ - پلاک ۲۰۴۱۹ فرعی از ۲۰۰ اصلی بنام اقای مهدی طوفانی فرزند فریبرز ششدانگ یک قطعه زمین مزروعی به مساحت ۶۴۷۰/۹۱ متر مربع خریداری از حمید رضا حسینعلی طوفانی ومنتسب به نسق زراعی به شماره ۱۸۲۱۲ بنام حسینعلی طوفانی واقع در ایوان -روستای هلشی.

۲۰ - پلاک ۲۰۴۲۰ فرعی از ۲۰۰ اصلی بنام خانم فرشته غلامی زرنه فرزند خان امیر درششدانگ یک باب ساختمان نیمه کاره به مساحت۱۸۰ متر مربع خریداری از خلیل عباسی و منتسب به نسق زراعی ۱۷۵۵۴ بنام علی اکبر فاطمیان واقع در ایوان -فرهنگیان فاز ۳ روبروی روستای داراب.

۲۱ - پلاک ۲۰۴۲۱ فرعی از ۲۰۰ اصلی بنام آقای احمد زوالی فرزند امین در ششدانگ یک باب ساختمان به مساحت ۲۲۱/۵۲ متر مربع خریداری از آقای امین زوالی و منتسب به بافت قدیم روستا واقع در ایوان -سراب.

۲۲ - پلاک ۲۰۴۲۲ فرعی از ۲۰۰ اصلی بنام خانم مریم عسکر زاده فرزند سلیمان ششدانگ یک باب ساختمان به مساحت ۱۰۱/۴۷ متر مربع خریداری از آیت اله شریفی و منتسب به نسق زراعی به شماره ۲۳۳۲۲ بنام منصور پرویز واقع در ایوان - جنب فنی وحرفه ای.

۲۳- پلاک ۲۰۴۲۸ فرعی از ۲۰۰ اصلی بنام آقای عبدالحسین جمالی نصاری فرزند صفر در ششدانگ یک قطعه باغ به مساحت ۸۲۷۱/۴۱ متر مربع خریداری و منتسب به نسق زراعی ۱۸۴۸۵ بنام واقع در ایوان - روستای هلشی -

۲۴ - پلاک ۲۰۴۳۰ فرعی از ۲۰۰ اصلی بنام آقای شیرزاد حیدری فرزند نظر در ششدانگ یک واحد گاوداری به مساحت ۹۸۶/۱۷ متر مربع خریداری خانم نصرت کمری و منتسب به نسق زراعی ۱۸۳۹۵ بنام نظر بکند واقع در ایوان - روستای خرابانان سفلی روبروی امامزاده سید عبداله -

۲۵ - پلاک ۲۰۴۳۹ فرعی از۲۰۰ اصلی بنام آقای رضامحمودی فرزند علی شیر در ششدانگ یک قطعه زمین مزروعی به مساحت ۴۰۴۰/۰۸ متر مربع واقع در ایوان - روستای هلشی .

۲۶ - پلاک ۲۰۴۴۳ فرعی از ۲۰۰ اصلی میلاد کاظمی چم سورک فرزند علی میر در ششدانگ یک باب ساختمان نیمه کاره به مساحت ۱۹۹/۴۳ متر مربع خریداری از محمد شفیعی منتسب به نسق زراعی به شماره ۲۳۳۵۴ بنام علگه شفیعی واقع در ایوان - خیابان شهید جاسم امامی جنب تعاونی مسکن فنی وحرفه ای.

۲۷ - پلاک ۲۰۴۴۴فرعی از ۲۰۰ اصلی بنام آقای مهدی زارعی فرزند احمد ششدانگ یک باب ساختمان به مساحت ۱۹۵/۴ متر مربع خریداری از احمد زارعی واقع در ایوان -روستای کل کل.

۲۸ - پلاک ۲۰۴۴۵ فرعی از ۲۰۰ اصلی بنام آقای علی نظر احمدی فرزند گیدان در ششدانگ یک باب ساختمان به مساحت ۳۸۷/۱۳ متر مربع خریداری ازبنیاد مستضعفان و منتسب به بافت قدیم روستا واقع در ایوان - روستای علمدار.

۲۹ - پلاک ۲۰۴۴۶ فرعی از ۲۰۰ اصلی بنام آقایحمیدرضا رضایی فرزند میران درسه دانگ از ششدانگ یک باب ساختمان به مساحت ۳۲۰/۹۳ متر مربع خریداری از علی حیدری واقع در ایوان - خیابان شهید مطهری کوچه سعادت.

۳۰ - پلاک ۲۰۴۴۶ فرعی از ۲۰۰ اصلی بنام خانم میترا رضایی فرزند هادی درسه دانگ از ششدانگ یک باب ساختمان به مساحت ۳۲۰/۹۳ متر مربع خریداری از علی حیدری واقع در ایوان - خیابان شهید مطهری کوچه سعادت.

۳۱ - پلاک ۲۰۴۴۸ فرعی از ۲۰۰ اصلی بنام خانم مریم اسماعیلی فرزند عباس در ششدانگ یک قطعه زمین مزروعی به مساحت ۹۲۲۴/۰۴ متر مربع خریداری از کیومرث حیدری و منتسب به نسق زراعی ۲۶۹۹۹ بنام علیشاه حیدری واقع در ایوان زرنه جاده ترن.

لذا چنانچه اشخاص ذینفع به آراء اعلام شده اعتراض دارند می توانند ظرف مدت دو ماه از تاریخ انتشار نوبت اول آگهی اعتراض خود را به اداره ثبت اسناد واملاک شهرستان ایوان تسلیم و رسید اخذ نمایند ، معترض باید ظرف یک ماه از تاریخ تسلیم اعتراض مبادرت به تقدیم دادخواست به دادگاه عمومی محل نماید و گواهی تقدیم دادخواست را به اداره ثبت محل تحویل دهد ،که در این صورت اقدامات ثبت موکول به ارائه حکم قطعی دادگاه است، در غیر اینصورت پس از مدت قانونی مذکور سند مورد تقاضای متقاضیان بر اساس آراء صادره از هیئت حل اختلاف و قانون مذکور صادر خواهد شد، بدیهی است صدور سند مالکیت مانع مراجعه متضرر به دادگاه نخواهد شد.

تاریخ انتشار نوبت اول : ۱۴۰۲/۰۳/۰۱
تاریخ انتشارنوبت دوم : ۱۴۰۲ /۰۳/۱۶

هوشنگ بابایی
رئیس ثبت اسناد واملاک شهرستان ایوان

آگهی دعوت مجمع عمومی سالیانه شرکت سپیتاک افق نوین (سهامی خاص) به شماره ثبت ۲۳۵۸ و شناسه ملی ۱۰۹۸۰۰۶۳۰۶۹

بدین وسیله از کلیه سهامداران محترم شرکت سپیتاک افق نوین دعوت به عمل می آید در جلسه مجمع عمومی سالیانه که راس ساعت ۱۰ صبح مورخ ۱۴۰۲/۴/۳ در محل قانونی شرکت واقع در خوی شهرک صنعتی بلوار اصلی خیابان دوم مجتمع کارگاهی واحد ۹ به شرح دستور مندرج در ذیل برگزار می‌گردد حضور بهم رسانند
دستور جلسه: ۱ - انتخاب اعضای اصلی هیات مدیره و انتخاب بازرسان اصلی و علی البدل

آگهی دعوت جلسه مجمع عمومی فوق العاده موسسه یاوران نسیم به شماره ثبت ۱۲۳۸۵ شناسه ملی ۱۰۱۰۰۴۷۹۷۴۰

بدینوسیله از کلیه شرکا موسسه دعوت میشود در جلسه مجمع عمومی، که در ساعت ۱۲:۰۰ مورخ ۱۴۰۲/۰۳/۲۸ در محل موسسه تشکیل میگردد حضور به هم رسانند.
دستور جلسه عبارت است از: اخذ تصمیم در خصوص مواردی که در صلاحیت مجمع می‌باشد.

هیات مدیره

اصلاحیه آگهی

در آگهی دعوت مجمع عمومی شرکت تعاونی نانوایان قزوین که در تاریخ ۱۴۰۲/۰۳/۰۸ به چاپ رسیده بود، عنوان صحیح آن (شرکت تعاونی نانوایان قزوین تامین کنندگان نیاز تولید کنندگان) است که بدین وسیله اصلاح می‌گردد.

شرکت تعاونی نانوایان قزوین

شرکت تعاونی در حال تصفیه مسکن مهر هشت شهرستان دماوند و حومه به شماره ثبت ۳۶۶ و شناسه ملی ۱۰۸۶۱۹۳۰۲۱۱

آگهی دعوت مجمع عمومی سالیانه نوبت دوم

تاریخ انتشار: ۱۴۰۲/۰۳/۱۶

بدینوسیله از کلیه اعضای محترم شرکت تعاونی دعوت می‌شود تا در مجمع عمومی سالیانه نوبت دوم که در رأس ساعت ۱۰ صبح روز شنبه مورخ ۱۴۰۲/۰۴/۰۳ که در محل مسجد انصارالحسین واقع در رودهن خیابان شهید چمران تشکیل می‌گردد حضور بهم رسانند.

توجه: در صورتیکه هر یک از اعضا نتوانند در مجمع عمومی فوق حضور یابد می‌تواند استفاده از حق رأی خود را برای حضور و اعمال رأی در مجمع عمومی به یک نماینده تام‌الاختیار واگذار کنند. تعداد آراء وکالتی هر عضو حداکثر سه رأی و هر شخص غیرعضو تنها یک رأی خواهد بود. تایید نماینده تام‌الاختیار با یک نفر از اعضای هیئت تصفیه تعاونی خواهد بود. بدین‌منظور عضو متقاضی اعطای نمایندگی به همراه نماینده خود باید حداکثر تا ۲۴ ساعت پس از انتشار آگهی با در دست داشتن مدرک موید عضویت در تعاونی و کارت شناسایی معتبر در محل دفتر شرکت تعاونی حاضر تا پس از احراز هویت طرفین (عضویت متقاضی و اهلیت نماینده) برگه نمایندگی مربوط توسط مقام مذکور تایید تا برگه ورود به مجمع عمومی برای نماینده صادر گردد.

ضمناً یادآوری می‌شود این مجمع با حضور اکثریت اعضاء (نصف + ۱) رسمیت می‌یابد و تصمیماتی که در آن اتخاذ می‌شود برای کلیه اعضاء (اعم از غائب و مخالف و حاضر) نافذ و معتبر خواهد بود.

داوطلبان تصدی سمت هیأت تصفیه و ناظر به موجب ماده (۲) دستورالعمل موظفند حداکثر ظرف ۵ روز از انتشار آگهی دعوت فرم داوطلبی را تکمیل و به همراه مدارک شناسایی و سوءپیشینه و عکس تحویل دفتر تعاونی نمایند.

دستور جلسه:

۱. انتخاب اعضاء هیئت تصفیه ۲. تمدید مدت فعالیت شرکت ۳. تصویب صورت‌های مالی شرکت از سال ۱۳۹۰- ۱۳۹۱- ۱۳۹۲- ۱۳۹۳- ۱۳۹۴- ۱۳۹۵- ۱۳۹۶- ۱۳۹۷- ۱۳۹۸ ۴. تصویب هزینه‌های مالی شرکت ۵. کاهش سرمایه و کاهش عضویت

هیئت تصفیه شرکت

مدیر کل راه و شهرسازی استان خبرداد:

تکمیل و آماده شدن ۶۰۰ واحد طرح نهضت ملی مسکن در چهارمحال وبختیاری

شـهرکرد – خبرنگار روزنامه جمهوری اسـلامی: مدیرکل راه وشهرسـازی اسـتان چهارمحال وبختیاری از تکمیل و آماده شـدن ۶۰۰ واحد طرح نهضت ملی مسکن دراین استان خبر داد.

مقصـودی در جمـع خبرنگاران گفت: این واحدهای تکمیل شـده در سـفر قریب الوقوع رئیس‌جمهور وهیئت دولت و یا یکی از مقامات ارشـد کشـوری به این استان به بهره‌برداری می‌رسـد و در اختیـار متقاضیان قرار خواهد گرفت. به گفتـه وی در طرح بزرگ نهضت ملی مسـکن ۱۰ هزار و۵۰۰ واحد مسکونی توسـط بنیاد مسکن، ستاد اجرایی فرمان حضرت امام و خودمالکیـن درحال احداث اسـت. مقصودی سـهمیه اختصاص یافته طـرح نهضت ملی مسـکن دراستان چهارمحال وبختیاری را ۵۷ هزار واحد مسـکونی عنوان کرد واظهارداشت: ۵۶۰ هـزار هکتـار زمین برای اجرای این طرح دراسـتان اختصاص یافته وتشـریفات اداری وقانونی آن انجام شـده اسـت. به گفته وی از مجموع ۸۷ هزار و۸۴۶ متقاضی ثبت‌نام شـده ۳۰ هـزار نفر واجد شـرایط لازم بودند که تاکنـون ۱۵ هزار نفر از آنـان آورده ۴۰۰ میلیون ریالـی خود را پرداخت نموده‌اند. مدیر کل راه وشهرسـازی چهارمحـال وبختیاری ازتصویب افزایش تسـهیلات این طرح ازسـه میلیارد و ۵۰۰ میلیون ریال به پنج میلیارد و۵۰۰ میلیون ریال خبرداد واظهارداشـت: این مصوبه به بانکهای عامل ابلاغ شـده است. وی ازارائه بسته تشـویقی به سـازندگان واحدهای مسکونی در بافتهای فرسوده شـهرها خبرداد وگفت: ارائه تراکم بیشتر، بالابردن سطح اشغال وافزایش قابلیت تجاری ملک از جمله این مشوق هاست. آقای مقصودی همچنین اظهارداشـت: با تصویب مجلس شـورای اسـلامی، در بودجه سال ۱۴۰۲خانواده‌های دارای چهار فرزند زیر ۲۰ سال مشمول دریافت زمین رایگان خواهند بود.

استاندار:

شهرک صنعتی مشترک میان کرمانشاه و اقلیم کردستان عراق ایجاد می‌شود

کرمانشـاه- خبرنگار روزنامه جمهوری اسـلامی: استاندار کرمانشـاه گفت: طی توافق با اسـتانداران استان‌های مرزی اقلیم کردسـتان عراق درصدد ایجاد شهرک صنعتی مشترک با این منطقه هسـتیم. محمدطیب صحرایی پس از نشسـت اسـتانداران استان‌های مرزی جمهوری اسلامی ایران و اقلیم کردستان عراق در گفتگو با خبرنگاران از تعامل خوب میان ۲ منطقـه خبر داد و اظهار کرد: بر سـر مباحث کلی و جزیـی ۲ جانبه برای مردم منطقه به توافق رسـیدیم. وی با اشاره به توافق ۲ منطقه در راسـتای توسعه اقتصادی، افزود: در این نشست مقرر شد شهرک صنعتی مشترک بین استان کرمانشاه و استان‌های همجوار در اقلیم کردسـتان عراق ایجاد شـود. صحرایی ادامه داد: با تعریف یک مسـیر توسعه و با استفاده از تقویم اجرایی به جدیت پیگیر ایجاد شهرک صنعتی مشترک هستیم و به‌زودی کلنگ ساخت آن را به زمین می‌زنیم. اسـتاندار کرمانشـاه تأکید کرد: در این راستا کمیته اجرایی مشترکی شـکل می‌گیرد تا مجموعه توافقات را در زمان بندی مشـخص دنبال کند. وی با اشـاره به تسهیل در حمل و نقل میان مرزی، گفت: ایجاد منطقه آزاد تجاری مشترک بین کرمانشاه و اقلیم کردستان عراق، تلاش برای راه‌اندازی حمل و نقل مشترک زمینی، تسهیل در صادرات از مباحث مهم امروز میان اسـتانداران ۲ طرف بود تا با ایجاد اشتراکات حداکثری در ضوابط گمرکی دو طرف در توسعه مراودات اقدامات مؤثری انجام شود. استاندار کرمانشاه با اشاره به تسهیل صادرات خودرویی، یادآوری کرد: طبق روال گذشته خودروهای حامل کالا صادراتی بایـد در مرز توقف و کالاهای خود را به خودروهای حمل عراقی منتقل می‌کردند که ضمن دشواری حمل و نقل گاهی شاهد قاچاق و نابود شدن برخی کالاها بودیم. صحرایی با اشاره به توافق جدی با اقلیم کردسـتان عراق در این ارتباط افزود: در راستای تسهیل حمل و نقل راحت توافق نهایی شـد تا برای اجرایی شـدن توافقات کمیته اجرایی مشـترک در این باره شـکل گیرد تا به صورت دقیق و روشـن به مرحله اجرا برسد. وی در بخش دیگری با اشاره به ظرفیت‌های علمی کرمانشاه ادامه داد: درحال حاضر کرمانشاه میزبان سه هزار دانشجوی خارجی است و امکان افزایش این تعداد نیز وجود دارد که این امر ظرفیت خوبی برای انواع همکاری‌های علمی با اقلیم کردستان عراق است. صحرایی گفت: در زمینه تقویت توریست سـلامت و گردشگری بهداشـت و درمان و همچنین تردد مرزی نیز تصمیمات خوبی گرفته شد تا برای آبادانی منطقه گام مؤثری برداریم.

برگزاری راهپیمایی مردم شهرهای قم و ورامین به پاس گرامیداشت قیام ۱۵ خرداد

بخش خبر شهرسـتان: مردم انقلابی قم و ورامین دیروز با برپایی راهپیمایی یاد و خاطره شـهدای قیام خونین ۱۵ خرداد را گرامی داشـته و با آرمان‌های امـام راحل، رهبری و انقلاب تجدید میثاق کردند.

مـردم همیشـه در صحنـه و انقلابی شـهر مقـدس قم دیروز،همزمـان با سـالروز قیـام خونین ۱۵ خرداد سـال ۴۲ همچون سـال‌های گذشته با برپایی مراسـم راهپیمایی یاد و خاطـره امام راحل و شـهدای انقلاب اسـلامی و ۱۵ خرداد را گرامی داشتند.

راهپیمایـان قمی ابتـدا در میـدان روح‌الله و در جوار بیت تاریخـی امام راحل در قم تجمـع کردند و پس از قرائت آیاتی از قرآن کریم و اجرای گروه سـرود حرکت خود را آغاز کردند. مردم قم درحالی که شـعارهای انقلابی و اسـتکبار سـتیز سر می‌دادند و پلاکاردهایی در بزرگداشـت یاد و خاطره امام راحل و شـهدای انقلاب و قیام ۱۵ خرداد در دست داشتند به سمت حرم حضرت معصومه (س) حرکـت کردند. در این راهپیمایی جمـع کثیری از اقشـار مختلف مردم، طلاب و اسـاتید حوزه، بسـیجیان، جمعی از نیروهای مسـلح، خانواده معظم شـهدا و مسئولان استان حضور داشتند که با سردادن شعارهای انقلابی بیعت مجدد خود با رهبـری و تجدید میثاق با آرمان‌های امام راحل و انقلاب را اعلام کردند.

راهپیمایان همچنین با سر دادن شعارهایی همچون «مرگ بر آمریکا»، «مرگ بر اسـرائیل» و «مـرگ بر منافق» اعلام انزجار از جنایات مستکبرین در عالم را فریاد زدند.

مردم انقلابی قم در این راهپیمایی آمادگی خود برای دفاع از ارزش‌های انقلاب اسـلامی و آرمان‌های امام راحل و شهدا را اعلام داشـتند و از مسـئولین نیز خواستند با حل مشکلات معیشـتی، گرانی و همچنین توجه به عرصـه فرهنگ اهتمام لازم را داشته باشند.

راهپیمایان که تصاویری از امام و رهبری و پرچم سه رنگ ایران اسـلامی در دست داشتند مسـیر خیابان معلم، چهارراه شـهدا و خیابـان ارم را به سـمت حرم مطهر بانـوی کرامت طی کرده و در شبسـتان امام خمینـی(ره) حرم مطهر حضرت معصومه (س) تجمع کردند.

همچنیـن دیروز مردم شهرسـتان‌های قرچـک، ورامین و پیشوا در شصتمین سالگرد قیام خونین ۱۵ خرداد سال ۴۲، پس از اجتماع در مقابل بوستان ۱۵ خرداد، به سمت مشهد شهدای قیام خونیـن ۱۵ خرداد در پل باقرآباد این شهرسـتان حرکت کرده و عشق و ارادت خود را به ارزش‌های اسلامی به نمایش گذاشته و یاد شهدای گرانقدر این روز را گرامی داشتند.

مردم شهرسـتان قرچک در این روز بـزرگ، میزبان پیکر یکی از شـهدای گمنام دوران هشت سال دفاع مقدس بودند و تابوت این شـهید سرافراز که مزین به پرچم مقدس جمهوری اسلامی بود را بر دست گرفتند تا اعلام کنند هیچ گاه ایثار و از خودگذشتگی شهدا را فراموش نمی‌کنند.

راهپیمایان با سـر دادن حسین حسین شعار ماست شهادت افتخار ماسـت، پیکر این شهید را تا مشهد شهدای قیام خونین ۱۵ خرداد سال ۴۲ تشییع کردند.

اقشـار مختلف مردم و مسـئولان با حضور در پل تاریخی باقرآباد، مشـهد الشهدای قیام ۱۵ خرداد سـال ۴۲ را گلباران کردند و یاد و خاطره شـهدای قیام خونین ۱۵ خرداد را که در این محل به دسـت عوامل رژیم شـاه به خاک و خون کشیده شـدند، گرامی داشـتند.حجت الاسلام اسـماعیلی امام جمعه قرچک در این مراسم گفت: امروز به برکت خون شهدای قیام خونین ۱۵ خرداد سال ۴۲، مردم ایران از نعمت بزرگ جمهوری اسلامی برخوردارند که در آن در تبعیت از فرامین رهبر انقلاب، امورات را براسـاس اصول اسلامی طی می‌کنند و این امر مایه مباهات و غبطه جهانیان شـده اسـت.وی افـزود: قیام خونین ۱۵ خرداد سـال ۴۲، هویت دینی و نمایش ولایتمداری مردم دشـت ورامین در تبعیت از مرجعیت شـیعه و رهبری اسـت و یاد و خاطره شـهیدان این قیام نه تنها فراموش نمی‌شـود که هر چه زمان می‌گذرد، بر عظمت ایثار و از خودگذشـتگی آنان افزوده می‌شود.

فاتحی نژاد فرماندار شهرسـتان قرچک نیز در حاشـیه این مراسـم در جمع خبرنگاران گفت: قیام خونین ۱۵ خرداد سال ۴۲ مردم ایران اسـلامی به ویژه کفن‌پوشـان دشـت ورامین، مبـداء انقلاب اسـلامی و نقطـه عطف شـکل‌گیری حرکت انقلابی مردم ایران علیه رژیم ستم‌شاهی بود.

«آگهی احضاریه و ابلاغ اتهام»

شرکت ملی مناطق نفتخیز جنوب

بـه کارمندان ذیـل الذکر که مطابـق بند «۲۹» مـاده «۸» قانون رسـیدگی بـه تخلفـات اداری کارمندان مرتکب غیبـت غیرموجه بصـورت متوالی شـده اند ، بنا بـه تجویزمـاده «۷۳» قانون آیین دادرسی مدنی در یک نوبت « ابلاغ اتهام » و اعلام می گردد که ظرف مدت سی/۳۰ روز از تاریخ نشر این آگهی در یکی از روزهای اداری به محل امور اداری ذیربط یا به نشانی این هیأت واقع در اهواز - کوی فدائیان اسـلام - نبش خیابان شـهریور- جنب درمانگاه شهید بهشـتی - سـاختمان شـماره ۱۰۵ مراجعه نمایند. درصورت عدم مراجعه، پس از انقضای مهلت مقرر هیأت به مورد اتهام آنان غیاباً رسیدگی و رأی مقتضی را صادر خواهد نمود.

ردیف	نام و نام‌خانوادگی	نام پدر	شماره کارمندی	شرکت متبوع
۱	حمید درستان	اردشیر	۵۴۸۷۷۸	شرکت بهره برداری نفت و گاز مارون
۲	حسین مهدی پور	اسحق	۵۸۳۸۱۰	شرکت بهره برداری نفت و گاز مارون
۳	مینا رضازاده کته سری	قربانعلی	۵۷۴۷۰۸	شرکت ملی مناطق نفتخیز جنوب
۴	ابوذر میرزایی پیامن	هاشم علی	۵۷۹۰۲۵	شرکت ملی مناطق نفتخیز جنوب
۵	جمال آژند	قاسم	۵۵۲۸۹	شرکت ملی مناطق نفتخیز جنوب
۶	عباس حلوائی	حمداله	۶۷۳۹۱۵	شرکت ملی حفاری ایران

شناسه آگهی ۱۵۰۵۱۹۳

هیـأت هفتم بدوی وزارت نفت
(مستقر درشرکت ملی مناطق نفتخیز جنوب)

آگهی مناقصه عمومی یک مرحله‌ای (نوبت اول)

فرماندهی انتظامی جمهوری اسلامی ایران ۱۳۷۰

فرماندهی انتظامی اسـتان زنجان – معاونت مهندسـی در نظر دارد به منظور احداث سـاختمان اداری در استان زنجان- شهر زنجان با مشخصات و شرایط ذیل، نسبت به برگزاری تشریفات قانونی مناقصه اقدام نماید.

الف) مشـخصات فنی پروژه: سـاختمان اداری- انتظامی در استان زنجان- شهر زنجان- جاده گاوازنگ ، سـاختمان اصلی به همراه پیاده رو پیرامونی: ۸۷۶ مترمربع (در ۳ طبقه) ، دژبانی به همراه سـنگر در بام و پیاده رو پیرامونی: ۳۵ مترمربع ، پارکینگ: ۶۵ مترمربع ، محوطه سـازی: ۱۸۰۰ مترمربع ، دیوار کشی به همراه پیاده رو: ۲۲۵ متر طول ، نوع اسکلت: بتنی ، سیستم گرمایش و سرمایش: گرمایش (پکیج) و سرمایش (کولر آبی و گازی ، حدود برآورد: ۱۹۸/۷۱۷/۰۰۰/۰۰۰ ریال ، مدت اجرا: ۱۰ ماه شمسی

ب) محـل تامیـن اعتبار: از محل اعتبـارات تملک و دارایی‌های سـرمایه‌ای بوده و پیـش پرداخت برابر آئین نامـه تضمین معاملات دولتی به شـماره ۱۲۳۴۰۲/ت۵۰۶۵۹ه مورخه ۱۳۹۴/۰۹/۲۲ پرداخت خواهد شد.

ج) مبلغ تضمین شرکت در مناقصه: ۹/۹۳۵/۸۵۰/۰۰۰ ریال (ضمانتنامه معتبر بانکی با اعتبار سه ماهه یا فیش واریزی نقدی به حساب اعلامی مورد قبول است)

د) پیمان به صورت اجرای کارهای ساختمانی به صورت سرجمع (پیمان سرجمع ابلاغیه ۹۶/۰۵/۰۴ و بر اساس فهرست بهای پایه ابنیه، مکانیکی و برقی سال ۱۴۰۲ و احتساب کلیه ضرایب متعلقه به فهرست بهاء است.

ه) کسورات مطابق با طرح‌های عمرانی و در قالب اسناد یاد شده پرداخت خواهد شد و ارایه مفاصا حساب تابع ضوابط مراجع مربوطه خواهد بود.

و) مدت اعتبار پیشنهادها ۳ ماه از تاریخ بازگشایی پاکات پیشنهاد قیمت بوده و کارفرما در رد یا قبول پیشنهادات متقاضیان مختار است و به پیشنهادات مشروط ، مخدوش و فاقد فهرست تجزیه بهاء ، ترتیب اثر داده نخواهد شد و حداکثر ظریب (پلوس / مینوس) در پیشنهاد قیمت برابر آیین‌نامه مناقصات نیروهای مسلح خواهد بود.

ز) مهلت دریافت اسناد مناقصه: از تاریخ ۱۴۰۲/۰۳/۱۶ لغایت پایان وقت اداری ۱۴۰۲/۰۳/۲۲

ح) مهلت تحویل پاکات پیشنهاد قیمت: از تاریخ ۱۴۰۲/۰۳/۲۳ لغایت پایان وقت اداری ۱۴۰۲/۰۴/۰۳

ط) تاریخ و محل بازگشایی پاکات مناقصه: ۱۴۰۲/۰۴/۰۴ به نشانی: زنجان- بلوار ۲۲ بهمن- بالاتر از میدان بسیج- ستاد فرماندهی انتظامی استان زنجان

ی) پیمانکاران شرکت کننده در مناقصه موظف به ارائه صورت‌های مالی حسابرسی شده سال ۱۴۰۱ برای پروژه‌های با برآورد بیش از ۱۰ برابر نصاب معاملات عمده دولتی می‌باشند.

لذا از کلیه پیمانکاران واجد صلاحیت پیمانکاری سازمان مدیریت و برنامه‌ریزی کشور که رتبه آنها در سامانه ساجات WWW.SAJAT.IR و ساجار WWW.SAJAR.IR قابل رویت بوده و دارای پایه حداقل ۵ در رشته ابنیه می‌باشند دعوت می‌گردد از تاریخ انتشار آگهی نوبت اول (۱۴۰۲/۰۳/۱۶) در روزنامه جمهوری اسلامی با به همراه داشتن فتوکپی برابر با اصل رتبه بندی شـرکت (تاییدیه صلاحیت پیمانکاری سـازمان مدیریت و برنامه‌ریزی کشـور) و یک جلد رزومه کاری کامل شـرکت، جهت اعلام آمادگی و دریافت اسـناد ارزیابی توان اجرایی کار توسـط دسـتگاه مناقصه گزار و ارائه قیمت پیشـنهادی، به آدرس: زنجان- خیابان راهدار- سـاختمان اداری امام رضا (ع) - معاونت مهندسـی فرماندهی انتظامی استان زنجان با شماره تماس ۰۲۴۲۱۸۲۱۳۳۱ و دورنگار ۰۲۴۲۱۸۲۱۳۳۰ مراجعه نمایند.

*** هزینه درج آگهی و ثبت قرارداد و طراحی نقشه‌های اجرایی به عهده برنده مناقصه می‌باشد ***

آگهی مناقصه عمومی یک مرحله‌ای (نوبت اول)

شهرداری قم

شـهرداری قم در نظر دارد مناقصه عمومی یک مرحله‌ای پروژه های با مشـخصات و شرایط کلی زیر را که از منابع داخلی شهرداری قم تأمین اعتبار می‌گردد را از طریق سامانه تدارکات الکترونیکی دولت به آدرس www.setadiran.ir برگزار نماید.

شماره فراخوان در سامانه ستاد	عنوان پروژه	برآوردداولیه(ریال)	مبنای برآورد فهرست بهاء سال ۱۴۰۲	حداقل رتبه مناقصه‌گر	مدت اجرا	مبلغ ضمانتنامه(ریال)	هزینه خرید اسناد(ریال)
۲۰۰۲۰۵۰۲۳۵۰۰۰۰۱۲	احداث ابنیه وتأسیسات برق ایستگاه پمپاژ تصفیه خانه فاضلاب	۳۷,۵۳۱,۴۵۶,۵۵۸	ابنیه وتأسیسات برقی ومکانیکی وتوزیع نیروی برق	رتبه۵ابنیه وساختمان و رتبه۵ تأسیسات و تجهیزات یارتبه ۵ نیرو	۶ ماه	۱,۸۷۷,۰۰۰,۰۰۰	۳,۷۶۰,۰۰۰
۲۰۰۲۰۵۰۲۳۵۰۰۰۰۱۳	رفع معارض تأسیسات برقی تقاطع فردوسی و شهید صدوقی	۲۱,۵۰۰,۷۵۰,۰۹۴	ابنیه وتأسیسات برقی وتوزیع نیروی برق	رتبه ۵ نیرو	۲ ماه	۱,۰۷۶,۰۰۰,۰۰۰	۲،۱۵۰،۰۰۰

شرایط:
– کلیه مراحل برگزاری مناقصه از دریافت اسـناد مناقصه تا ارائه پیشـنهاد مناقصه‌گران و بازگشـایی پاکتها از طریق درگاه سامانه تدارکات الکترونیک دولت (ستاد) انجام خواهد شد و لازم است مناقصه‌گران مراحل ثبت نام در سایت مذکور و دریافت گواهی امضای الکترونیکی را جهت شرکت در مناقصه محقق سازند.
– مناقصه گران محترم می‌توانند از طریق سامانه تدارکات الکترونیکی دولت نسبت به خرید اسناد مناقصه اقدام نمایند.
نوع ضمانتنامه شرکت در مناقصه پروژه های فوق یک یا ترکیبی از ضمانتنامه های ذیل قابل ارائه می‌باشد:
۱ – ضمانتنامه بانکی دروجه کارفرما (با حداقل سه ماه اعتبار)
۲ – ارائه اصل فیش واریز وجه نقد به شماره حساب ۱۰۰۳۰۰۴۳۰۰۵۴ بانک شهر به نام شهرداری قم
۳ –ضمانت نامه های مذکوردر بندهای(الف –ب –پ –ج –چ –خ –ح)ماده۴آئین نامه تضمین معاملات دولتی به شـماره ۱۲۳۴۰۲/ت۵۰۶۵۹ هـ مورخ ۱۳۹۴/۹/۲۲
۴ –مطالبات بلوکه شده پیمانکار از شهرداری قم
– ارائه گواهینامه صلاحیت پیمانکاری از سازمان برنامه و بودجه کشور الزامی می‌باشد.
– ارائه گواهینامه تأیید صلاحیت ایمنی پیمانکاری از وزارت تعاون، کار و رفاه اجتماعی الزامی می‌باشد.
– برندگان اول و دوم مناقصه هرگاه حاضر به انعقاد قرارداد نشوند سپرده آنان به ترتیب ضبط خواهد شد.
– شهرداری در رد یا قبول هر یک از پیشنهادات مختار است.
– سایر اطلاعات و جزئیات در اسناد مناقصه موجود می‌باشد.
– تاریخ انتشار مناقصه در سامانه:تاریخ ۱۴۰۲/۰۳/۱۶ می‌باشد.
– زمان و مهلت دریافت اسناد از سایت: از ساعت ۸:۰۰ صبح مورخ ۱۴۰۲/۰۳/۱۶تا ساعت ۱۴:۲۰ مورخ۱۴۰۲/۰۳/۲۴
– مهلت زمانی ارائه پیشنهاد: از مورخ ۱۴۰۲/۰۳/۱۶تا ساعت ۱۳:۲۰مورخ ۱۴۰۲/۰۴/۰۳
– زمان بازگشائی پاکتها: روز یکشنبه مورخ ۱۴۰۲/۰۴/۰۴ساعت ۰۸:۰۰ صبح
– مبلغ پیشنهادی می‌بایست از حیث مبلغ مشخص، معین، بدون ابهام، بدون خط خوردگی و بدون قید و شرط باشد.
– طبق شرایط خصوصی پیوست اسناد، به این پروژه ها پیش پرداخت تعلق می‌گیرد.
– طبق شرایط خصوصی پیوست اسناد، به قرارداد پروژه ها فوق تعدیل تعلق می‌گیرد.
– هزینه درج آگهی ها بر عهده برنده مناقصه می‌باشد.
– مناقصه‌گران می‌بایسـت یک نسخه الکترونیکی از اسـناد مناقصه را از سامانه ستاد دریافت و پس از مهر و امضای دیجیتال، کلیه صفحات آن با قید قبولی و بدون قید و شرط در سامانه تدارکات الکترونیکی دولت بارگذاری نمایند. عدم انجام این مهم از جانب هر یک از مناقصه‌گران باعث حذف آنان از فرایند مناقصه می‌گردد.
– اصـل ضمانتنامه شـرکت در مناقصـه باید در موعد مقـرر حداکثر تا پایان وقت اداری(سـاعت ۱۴:۲۰) روز شـنبه مورخ ۱۴۰۲/۰۴/۰۳به آدرس قم – بلوار امام موسی صدر – ساختمان شهرداری مرکز – بلوک A –طبقه ششم –اداره حراست و امور محرمانه تحویل گردد.
– جهت کسب اطلاعات بیشتر در مورد مناقصات می‌توانید به آدرس: قم – بلوار امام موسی صدر – ساختمان شهرداری مرکز – بلوک B – طبقه دوم –معاونت فنی و عمرانی شـهرداری قـم – اداره برنامه ریزی و هماهنگی اعتبارات عمرانی مراجعه نموده و یا با شماره ۳۶۱۰۴۵۸۵ –۰۲۵تماس حاصل فرمائید.

شناسه آگهی ۱۵۰۷۵۶۷

اداره کل ارتباطات و امور بین الملل شهرداری قم

آگهی مزایده حضوری

بنیاد مسکن انقلاب اسلامی
حساب ۱۰۰ امام
استان گیلان

بنیاد مسـکن انقلاب اسلامی اسـتان گیلان – حسـاب ۱۰۰ امام (ره) در نظر دارد اقلام مازاد بر نیـاز موجود در انبار اسـتان با مشـخصات ذیل زیـر را از طریق مزایده حضوری به فروش برسـاند. متقاضیان می توا نند جهت بازدیدو دریافت فرم شـرایط مزایده به آدرس رشت- انتهای بلوار امام خمینی(ره)- نرسیده به میدان صنایع دستی گیل - اداره کل بنیاد مسکن انقلاب اسلامی استان گیلان مراجعه نمایند.

ضمنا جهت کسب اطلاعات بیشتر با شماره تلفن ۵۱۹۰–۹۳۸–۰۹۱۱ آقای اسماعیل عابد تماس حاصل فرمایند.

زمان بازدید : ۱۴۰۲/۰۳/۱۶ لغایت ۱۴۰۲/۰۳/۲۴

زمان مزایده : ساعت ۱۰صبح روز پنجشنبه مورخ ۱۴۰۲/۰۳/۲۵

هزینه انتشار آگهی بعهده برنده مزایده است

ردیف	شرح	توضیحات
۱	ضایعات (آهن - لاستیک و ...)	
۲	لوازم یدکی کامیون اسکانیا	
۳	پژو پارس سال ساخت ۱۳۸۲	یکدستگاه

روابط عمومی بنیاد مسکن انقلاب اسلامی استان گیلان - حساب ۱۰۰ امام (ره)

«آگهی دعوت مجمع عمومی فوق‌العاده نوبت اول»
شرکت تعاونی، تولیدی و توزیعی معیارگستر صدر

تاریخ انتشار آگهی: ۱۴۰۲/۰۳/۱۶ شماره ثبت: ۱۲۶۶۰۴

بدینوسیله از کلیه اعضاء محترم شرکت تعاونی دعوت می‌شود تا در مجمع عمومی فوق‌العاده نوبت اول که رأس ساعت ۱۰ صبح روز سه‌شنبه مورخ ۱۴۰۲/۰۳/۳۰ در محل سـاختمان شـرکت تعاونی معیارگستر صدر واقع در کرج میدان استاندارد روبروی سـازمان ملی استاندارد خیابان شهید تشکر ضلع شمال غربی چهارراه دودانگه تشکیل می‌گردد حضور بهم رسانند.

توجـه: در صورتیکـه هـر یک از اعضاء نتوانند در مجمـع عمومی فوق حضور یابند می‌توانند اسـتفاده از حق خود را برای حضور و اعمـال رأی در مجمع عمومی به یک نماینده تام‌الاختیار واگذار کنند. تعداد آراء وکالتی هر عضو حداکثر سـه رأی و هر شـخص غیرعضو تنها یک رأی خواهد بود. لازم به ذکر اسـت تایید نماینده تام‌الاختیار با آقای حسینعلی حاجی‌قاسمی بازرس تعاونی و آقای سیدمحمود حسینی عضو هیأت مدیره و مدیرعامل تعاونی خواهد بود. بدین‌منظور عضو متقاضی اعطای نمایندگی باید حداکثر ظرف ۷ روز از انتشـار این آگهی به همراه نماینده خود و با در دسـت داشـتن مدرک موید عضویت در تعاونی و کارت شناسایی معتبر در محل دفتر شرکت تعاونی حاضر تا پس از احراز هویت طرفین (عضویت متقاضی و اهلیت نماینده)، برگه نمایندگی مربوط توسط مقام مذکور تایید تا برگه ورود به مجمع عمومی برای نماینده صادر گردد.

ضمناً یادآوری می‌شود این مجمع با حضور حداقل دوسوم از اعضاء رسمیت می‌یابد و تصمیماتی که در آن اتخاذ می‌شود برای کلیه اعضاء (اعم از غائب و مخالف و حاضر) نافذ و معتبر خواهد بود.

دستور جلسه:

اصلاح ماده ۱ اساسنامه

نام شرکت «معیارگستر صدر» و نوع آن «تعاونی خدمات» که در اساسنامه به اختصار «تعاونی» نامیده می‌شود.

ماده ۳ اساسنامه موضوع فعالیت شرکت بشرح زیر اصلاح گردید.

۱ - انجام امور آزمایشگاهی در سطح کشور شامل (خدمات آزمون چوب و کاغذ - بسته‌بندی - سلولزی و میکروبیولوژی)
۲ - انجام بازرسی و نمونه‌برداری از کلیه کالاهای صادراتی و وارداتی در مبادی ورودی و خروجی کشور (گمرکات)
۳ - انجام بازرسی و نمونه‌برداری از کالاهای داخلی
۴ - انجام بازرسـی‌های فنی شـامل آسانسور، پله برقی و پیاده‌روهای متحرک، قطعات خودرو، خودرو، اوزان و مقیاس‌ها و کالیبراسیون وسایل سنجش، زمین‌های بازی، ظروف تحت فشار و جوش در ارتباط با موضوع شرکت
۵ - تدوین استاندارد
۶ - برگزاری دوره‌های آموزشی و استقرار سیستم‌های مدیریت کیفیت براساس استانداردهای بین‌المللی
۷ - برگزاری نمایشگاه و یا شرکت در نمایشگاه‌های داخل و خارج از کشور در ارتباط با موضوع شرکت
۸ - ایجاد صندوق اعتبار و اعطاء وام قرض‌الحسنه به اعضاء
۹ - اخذ وام قرض‌الحسنه و تسهیلات اعتباری از منابع بانکی و دیگر موسسات اعتباری و اشخاص حقیقی و حقوقی دیگر در رابطه با موضوع شرکت
۱۰ - اخذ کمک‌ها و هدایای نقدی و غیرنقدی از دولت، اشخاص حقیقی یا حقوقی
۱۱ - تودیع وجوه به حساب سپرده بلندمدت و کوتاه‌مدت در بانک‌ها
۱۲ - سرمایه‌گذاری و خرید سهام اتحادیه تعاونی مربوطه و یا سایر شرکتها و موسسات عمومی تعاونی و یا خصوصی در ارتباط با موضوع شرکت
۱۳ - ثبت یا اخذ شعبه و نمایندگی در ارتباط با موضوع شرکت

تبصره ۱: در صورتیکه برای انجام هر یک از فعالیت‌های موضوع این ماده نیاز به اخذ مجوز از مراجع ذیصلاح قانونی باشد تعاونی مکلف به اخذ آن است.

جمشید خسروی سامانی ـ رئیس هیأت مدیره شرکت معیارگستر صدر

«آگهی مناقصه کتبی – چاپ دوم »

شهرداری رودسر در نظر دارد نسبت به خرید اقلام مورد نیاز جهت روشنایی نوار ساحلی شهر رودسر طبق مشخصات فنی مندرج در اسـناد مناقصه با برآورد اولیه ۳۰/۰۰۰/۰۰۰/۰۰۰ ریال از طریق سـامانه تدارک الکترونیکی دولت (ستاد) به آدرس : www.setadiran.ir اقدام نماید .

((شرایط شرکت در مناقصه))

- مدت تحویل اقلام ۴۵ روز می باشد .
- شهرداری نسبت به پرداخت مبلغ پیش پرداخت برابر قانون پس از دریافت ضمانت نامه پیش پرداخت اقدام خواهد نمود.
- متقاضیان واجد شـرایط می توانند جهت دریافت اسـناد مناقصه از طریق درگاه سـامانه تدارک الکترونیکی دولت (سـتاد) با واریز مبلغ ۲/۰۰۰/۰۰۰ ریال به حساب شماره ۱۱۷۸۸۲۲۲۵۲ درآمد شهرداری (بانک ملت) از روز سه شنبه مورخ ۱۴۰۲/۳/۹ لغایت روز شنبه مورخ ۱۴۰۲/۳/۲۰ اقدام نمایند .
- کلیه مراحل برگزاری مناقصه از دریافت اسـناد مناقصه تا ارائه پیشـنهاد مناقصه گران و بازگشـایی پاکتها از طریق درگاه سـامانه تـدارک الکترونیکـی دولت (سـتاد) به آدرس : www.setadiran.ir انجام خواهد شـد و لازم اسـت مناقصه گـران در صورت عدم عضویت قبلی مراحل ثبت نام در سایت مذکور و دریافت گواهی امضای الکترونیکی را جهت شرکت در مناقصه محقق سازند .
- مبلغ تضمین جهت شرکت در مناقصه ۱/۵۰۰/۰۰۰/۰۰۰ ریال می باشد که به صورت نقدی به حساب۰۱۰۷۳۶۶۱۲۶۰۰۹ بانک ملی واریز و یا با دریافت ضمانتنامه بانکی به نفع شهرداری رودسر باشد اقدام نماید .
- سپرده نفرات اول تا سوم مناقصه تا انجام تشریفات قانونی مناقصه و عقد قرارداد مسترد نخواهد شد
- چنانچـه برنـدگان اول و دوم و سـوم مناقصـه از انعقاد قرارداد خودداری نمایند به ترتیب سـپرده شـرکت در مناقصـه آنها به نفع شهرداری رودسر ضبط خواهد شد .
- آخرین مهلت ارایه پیشنهاد ها در سامانه دولت (ستاد) تا پایان ساعت ۱۴:۰۰ روز سه شنبه مورخ ۱۴۰۲/۳/۳۰ می باشد .
- متقاضیان میبایست جهت ارائه تمامی اسناد پاکت (الف و ب و ج) از طریق سامانه فوق الذکر بارگذاری و اقدام نمایند ضمناً شرکت کننده می بایست محتوای پاکت (الف) را به بصورت دربسته تا زمان اعلام شده (۱۴۰۲/۳/۳۰) به کارفرما تحویل نماید .
- تاریخ بازگشایی پیشنهادهای ارائه شده روز چهارشنبه مورخ ۱۴۰۲/۳/۳۱ رأس ساعت ۹:۰۰ در ساختمان شهرداری رودسر خواهد بود .

– هزینه درج آگهی به عهده برنده مناقصه می باشد .
– شهرداری در رد یا قبول هر یک از پیشنهادها مختار می باشد .
– سایر جزئیات و اطلاعات در اسناد مناقصه قید گردیده است .
– پیشنهادات فاقد سپرده ، مبهم ومشروط از درجه اعتبار ساقط می باشد .

مازیار صفائی اصلی
شـهردار رودسـر

رئیس اورژانس شهرستان همدان به قتل رسید

همدان –خبرنگار روزنامه جمهوری اسلامی: فرمانده انتظامی شهرستان همدان از قتل رئیس اورژانس این شهرستان خبر داد و گفت: قاتل ساعاتی پس از این رخداد شناسایی و دستگیر شد.

سرهنگ هادی نجفی در تشریح این خبر گفت: حدود ساعت ۲۲،۳۰ دقیقه یکشنبه شب چهاردهم خرداد درگیری منجر به قتل در باغ‌های دیزج (کوی ولیعصر) همدان به مرکز فوریت‌های پلیس ۱۱۰ اعلام شد که مامورین در محل حضور یافتند.

وی افزود: در این سانحه رئیس اورژانس شهرستان همدان به قتل رسید و قاتل با هویت مشخص که همسایه باغ مقتول است از صحنه جرم متواری گردید.

سرهنگ نجفی اظهار کرد: با هماهنگی عوامل بررسی صحنه جرم پلیس آگاهی و بازپرس ویژه قتل، متهم بامداد روز دوشنبه در مخفیگاهش شناسایی و دستگیر شد.

فرمانده انتظامی شهرستان همدان خاطر نشان کرد: در این ارتباط پرونده‌ای برای قاتل تشکیل و به منظور رسیدگی تخصصی درباره علل و عوامل بروز درگیری، متهم تحویل پلیس آگاهی شد.

سازمان هواشناسی:

تابستان امسال از حد معمول گرم‌تر خواهد بود

یک مسئول در سازمان هواشناسی کشور با تأکید بر این که متوسط دمای هوای ایران در تابستان امسال از شرایط طبیعی بیشتر خواهد بود، گفت: در تابستان امسال انتظار بارش‌های ضعیف‌تر از شرایط نرمال را در اغلب نقاط کشور بخصوص در مناطق جنوبی و جنوب شرقی داریم، اما پیش‌بینی می‌شود در فصل تابستان، بارندگی‌ها در شمال غرب کشور تا حدی از شرایط نرمال بیشتر شود.

احد وظیفه در گفتگو با ایلنا درباره آخرین پیش‌بینی‌ها از شرایط جوی، دمای هوا و میزان بارندگی‌ها در نقاط مختلف کشورمان در تابستان ۱۴۰۲ توضیح داد: بهار امسال متوسط دمای هوا در کشورهای جنوب و جنوب شرق آسیا به شدت بالا رفت و نسبت به سال‌های گذشته، یکی از گرم‌ترین فصول بهار را در نیم‌کره شمالی زمین بخصوص در این مناطق مشاهده کردیم. یکی از علل اصلی این اتفاق، این است که امسال دمای آب اقیانوس آرام از فاز لانینا یعنی فاز سرد، تغییر پیدا کرده و درحال ورود به فاز گرم یعنی ال‌نینو است.

وظیفه با تأکید بر اینکه تغییر فاز دمای آب اقیانوس آرام و وقوع پدیده ال‌نینو، نقش مهمی در افزایش متوسط دمای هوای کشورمان دارد، اظهار داشت: پدیده‌های ال‌نینو و لانینا از جمله مهمترین شاخصه‌های تأثیرگذار بر دمای هوای بسیاری از کشورهای دنیا هستند، البته عوامل دیگری نیز بر کاهش یا افزایش متوسط دمای هوا در سطح جهان

اثر می‌گذارند، اما شاخص تغییرات دمایی در آب اقیانوس آرام هم از پیش‌بینی پذیری بالایی برخوردار است و هم مقیاس بسیار وسیعی را در مقایسه با سایر شاخص‌ها دارد و به همین دلیل، یکی از مهمترین شاخص‌هایی است که برای مدل‌سازی عددی در پیش‌بینی‌های فصلی مورد استفاده قرار می‌گیرد.

رئیس مرکز ملی اقلیم و مدیریت بحران سازمان هواشناسی کشور ادامه داد: انتظار می‌رود که در ماه‌های آتی، تغییرات دمایی اقیانوس آرام از فاز خنثی عبور کند و وارد فاز ال‌نینو یا همان فاز گرم شود که این تغییر فاز در زمستان امسال به حداکثر بی‌هنجاری مثبت دمایی خود خواهد رسید. حال هرچقدر که فاز ال‌نینوی امسال قوی‌تر باشد، متوسط دمای هوای زمستان سال جاری در بسیاری از کشورها از جمله در ایران، ارقام بالاتری را نسبت به شرایط نرمال ثبت خواهد کرد.

وی با تأکید بر این که در تابستان امسال نیز گرمایش جهانی حتما به افزایش میانگین دمای هوا در کشورمان دامن خواهد زد، خاطرنشان کرد: در سال جاری هم با توجه به روند کلی گرمایش جهانی و هم با توجه به تغییر فاز دمایی اقیانوس آرام، انتظار داریم که در بسیاری از نقاط جهان از جمله ایران، تابستان گرم‌تری را نسبت به تابستان‌های معمول داشته باشم و حتما متوسط دمای هوا در کشورمان از متوسط دمای نرمال در فصل تابستان بیشتر خواهد بود. همان‌طور که در بهار امسال نیز در کشورهای جنوب شرق آسیا و در مناطقی مثل شبه قاره هند و بنگلادش، ثبت دماهای بالای کم‌نظیری را تجربه کرده‌ایم.

وظیفه در پاسخ به این سؤال که دمای هوای تابستان امسال در ایران به طور متوسط چند درجه سانتی‌گراد از میانگین بلندمدت بیشتر خواهد بود، توضیح داد: با توجه به شرایط اقلیمی ایران می‌توان گفت که تابستان‌های کشورمان معمولا گرم و خشک است، بنابراین وقتی انتظار می‌رود تابستانی که در پیش داریم، از شرایط نرمال هم گرم‌تر باشد، به صورت تقریبی هم می‌توان انتظار داشت که متوسط دمای هوای ایران در تابستان سال جاری حدود یک تا ۱،۵ درجه و حتی در مناطق شمال شرق کشور تا ۲ درجه سانتی‌گراد نسبت به متوسط درازمدت یا همان شرایط نرمال بالاتر باشد.

قبل و بعد از ورزش چه غذایی بخوریم؟

یکی از رایج‌ترین سؤالات از متخصصان تغذیه ورزشی این است که قبل و بعد از ورزش چه غذایی بخورم؟ پاسخ به این سؤال در برخی موارد به ورزشکار و فعالیت خاص او بستگی دارد، اما یک سری اصول کلی برای تغذیه قبل و بعد از ورزش وجود دارد.

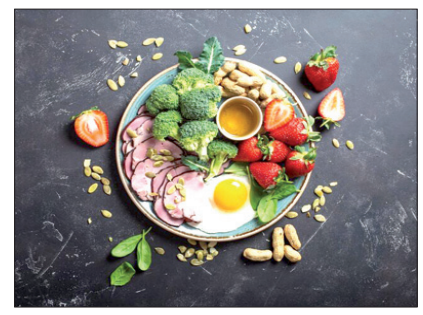

به گزارش ایسنا، اینکه قبل و بعد از ورزش چه غذایی بخوریم به شرایط ورزشکار و فعالیت خاص او بستگی دارد اما، یک سری اصول کلی برای تغذیه قبل و بعد از ورزش وجود دارد.

یک نکته مهم این است که کربوهیدرات را نادیده نگیرید؛ کربوهیدرات مانند سوخت موتور است، هرچه شما سخت‌تر کار کنید به کربوهیدرات بیشتری نیاز دارید تا بتوانید ادامه دهید.

اینکه با چه فاصله‌ای قبل از تمرین باید غذا بخوریم به عوامل گوناگونی بستگی دارد اما به عنوان یک قاعده کلی، بهتر است در فرصت کمی قبل از تمرین غذا نخورید زیرا درحالی که ماهیچه‌های شما سعی می‌کنند کار خود را انجام دهند، معده سعی می‌کند همزمان غذا را هضم کند و عامل مهم‌تر اینکه خوردن بیش از حد، نزدیک به تمرین ممکن است باعث شود که در حین تمرین یا بازی با مشکلات گوارشی مواجه شوید.

درحالت ایده‌آل، بسته به اینکه بدن شما غذا را چگونه تحمل می‌کند، باید حدود یک تا ۴ ساعت قبل از تمرین به بدن خود سوخت‌رسانی کنید. امتحان کنید و ببینید چه بازه زمانی برای بدن شما بهتر عمل می‌کند. اگر شما برای مسابقات ورزش می‌کنید، باید این موضوع را در طول روزهای تمرین خود کشف کنید و نه در روز مسابقه.

چند پیشنهاد برای تغذیه قبل از ورزش شامل ساندویچ کره بادام زمینی و موز، ماست یونانی با انواع توت‌ها، اوتمیل با شیر کم چرب و میوه، سیب و کره بادام یا بادام زمینی و یک مشت آجیل و کشمش (دوقسمت کشمش و یک قسمت آجیل) است.

توجه داشته باشید که هر یک از این پیشنهادات شامل مقداری پروتئین و همچنین کربوهیدرات است. کربوهیدرات‌ها به عنوان سوخت عمل می‌کنند و پروتئین نقش بازسازی و ترمیم را به عهده دارد. دریافت کربوهیدرات و پروتئین بعد از ورزش حیاتی‌تر است.

بدن از انرژی ذخیره شده (گلیکوژن) در ماهیچه برای تامین انرژی در طول تمرین یا بازی استفاده می‌کند، اما پس از آن تمرین باید مواد مغذی از دست رفته را دوباره جایگزین کرد. پس از یک مسابقه یا تمرین، روی دریافت کربوهیدرات و پروتئین تمرکز کنید، در نتیجه ماهیچه این امکان را پیدا می‌کند که گلیکوژنی را که از طریق تمرین از دست داده دوباره جایگزین کند و با پروتئین و اسیدهای آمینه موجود بازسازی و ترمیم شوند. سعی کنید ظرف یک ساعت پس از اتمام یک تمرین شدید، غذا بخورید.

نمونه‌هایی از وعده‌های غذایی برای بعد از تمرین شامل اسموتی ریکاوری بعد از تمرین (یا اسموتی بعد از تمرین با شیر و میوه کم چرب)، شیرشکلات کم چرب، ماست کم چرب با انواع توت‌ها، ساندویچ گوشت بوقلمون به همراه غلات کامل و سبزیجات است. این مواد غذایی عمدتا حاوی کربوهیدرات و مقداری هم پروتئین هستند و با مایعات هم می‌توانید به آبرسانی بدن کمک کنید و از دهیدراته شدن بدن جلوگیری کنید.

صدای شما

تلفن تماس ۹ - ۷۷۶۴۴۴۲۰ (داخلی ۳۴)
همه روزه بجز پنجشنبه‌ها ازساعت ۱۰/۳۰ تا ۱۲

***رمضانی از تهران:** درحالی که در چند روز اخیر شهر تهران روزهای خلوتی را پشت‌سر گذاشته بود و خیابانهای این شهر خلوت‌تر از همیشه بوده ولی ویراژ دادن و لایی کشیدن برخی از خودروها خصوصاً در اتوبان‌ها باعث دردسر برای دیگر خودروها شده بود. لطفاً مسئولان محترم راهنمایی و رانندگی برخورد با رانندگان خاطی را در اولویت کارهای خود قرار دهند.

نامه های شما

خوانندگان محترم لطفا نامه های خود را حداکثر در یک صفحه با خط خوانا با قید نام - نشانی و تلفن تماس ارسال نمایید

مسائل مربوط به دارو را جدی بگیرید

وضعیت دارو اصلاً مساعد نیست. کمبود و گرانی خارج از حد طاقت مردم و بیرون کردن بسیاری از داروها از لیست اقلام تحت پوشش بیمه، مردم را دچار مشکل کرده و این درحالیست که مسئولین دائماً شعار می‌دهند وضع دارو مناسب است و ذخایر نیز به اندازه کافی موجود می‌باشد. لطفاً رسانه‌ها از این مشکل گزارش تهیه کنند تا مسئولین بخواب رفته و بی‌توجه، درد مردم را درک کنند.

یک شهروند

ناهید کیانی نخستین مدال طلای تاریخ تکواندو بانوان ایران را کسب کرد

بانوی تکواندکار ایرانی، نخستین مدال طلای تاریخ تکواندوی بانوان کشورمان در پیکارهای جهانی را به دست آورد.

در روز پایانی بیست‌وششمین دوره رقابت‌های تکواندو قهرمانی جهان در باکو،ناهید کیانی در وزن ۵۳- کیلوگرم به‌عنوان آخرین نماینده ایران با برتری مقابل رقبای خود راهی فینال شد تا طلسم نرسیدن تکواندوکاران ایران به فینال شکسته شود.

ملی‌پوش تکواندو ایران مقابل نیکا کراباتیچ از کرواسی در دو راند و با نتایج ۱۴ - ۱۴ و ۱۹ بر ۶ به برتری رسید و ضمن راهیابی به دیدار نیمه نهایی، مدال برنز خود را قطعی کرد.

کیانی در دیدار حساس نیمه نهایی مقابل تاتیانا مینینا از روسیه که با پرچم فدراسیون جهانی در این مسابقات حضور داشت به میدان رفت و در پایان با نتیجه ۲ بر یک برابر قهرمان المپیک ۲۰۲۰ به برتری رسید و راهی فینال شد.

وی در راند نخست نیمه نهایی با نتیجه ۵ بر ۴ به برتری رسید، اما در راند دوم با نتیجه ۱۴ بر ۶ مقابل حریف روس تن به شکست داد تا کار به راند سوم و پایانی کشیده شود.

کیانی در شرایطی که تا سه ثانیه مانده به پایان با نتیجه ۶ - ۶ و به علت امتیاز بهتر حریف روس عقب بود، چهار امتیاز گرفت و با نتیجه ۱۰ بر ۶ به برتری رسید و راهی فینال شد.

کیانی در دیدار فینال برابر حریف چینی با نتیجه ۲ بر صفر به پیروزی رسید و عنوان قهرمانی و مدال طلا را از آن خود کرد. این نخستین مدال طلای تاریخ تکواندو بانوان ایران در جهان است.

برای دیدن مقالات، یادداشت ها و اخبار سیاسی، اقتصادی، اجتماعی، فرهنگی و ورزشی
با روزنامه جمهوری اسلامی به آدرس
https://t.me/JENewspaper
همراه شوید

آگهی دعوت به مجمع عمومی عادی سالیانه نوبت دوم «شرکت تعاونی مسکن کارکنان سپاه پاسداران ارومیه به شماره ثبت ۹۲۶۰»

تاریخ انتشار ۱۴۰۲/۳/۱۶

با توجه به عدم رسمیت مجمع عمومی عادی سالیانه نوبت اول شرکت تعاونی مسکن کارکنان سپاه ارومیه با استناد صورتجلسه عدم رسمیت مورخ ۱۴۰۲/۳/۱۰ بدین وسیله جلسه مجمع عمومی عادی سالیانه نوبت دوم شرکت تعاونی راس ساعت ۱۱ روز یکشنبه مورخ ۱۴۰۲/۴/۴ در محل ارومیه بلوار ۱۷ شهریور خیابان پرورش مجتمع شهید کاظمی ورودی درب اصلی طبقه دوم تالار غذاخوری مجتمع و در صورت استقبال بیشتر اعضاء بنا به ظرفیت، مجمع در محوطه سینمای باز تشکیل می گردد از عموم سهامداران و اعضاء محترم دعوت می شود جهت اتخاذ تصمیم راجع به موضوعات ذیل در روز و ساعت مقرر در محل تعیین شده حضور بهم رسانند و یا با توجه به مفاد ماده ۱۹ آئین نامه نحوه تشکیل مجمع عمومی در صورتیکه حضور عضوی در مجمع میسر نباشد می تواند حق رأی خود را به موجب وکالت نامه به عضو دیگر یا نماینده تام الاختیار از میان اعضاء یا غیر اعضاء واگذار نماید، در این صورت هر عضوی می تواند علاوه بر رأی خود حداکثر سه رأی با وکالت و هر شخص غیر عضو تنها یک رأی با وکالت داشته باشد. توضیح اینکه وکالت نامه های عادی بایستی یک روز بعد از انتشار آگهی مذکور تا یک روز قبل از تشکیل مجمع بغیر از ایام تعطیل در محل دفتر شرکت تنظیم شده و توسط هیأت مدیره بررسی و تأئید گردد و در غیر اینصورت وکالت نامه رسمی حضور در مجمع بایستی به تأئید یکی از دفتر خانه های اسناد رسمی رسیده باشد.

دستور جلسه:
۱ - استماع گزارش هیأت مدیره و بازرس
۲ - طرح و تصویب تراز نامه و سایر صورتهای مالی سال ۱۴۰۱ شرکت
۳ - طرح و تصویب گزارش تغییرات سرمایه سال ۱۴۰۱ شرکت
۴ - طرح و تصویب بودجه پیشنهادی هیات مدیره برای هزینه های سال مالی ۱۴۰۲ شرکت
۵ - انتخاب ۲ نفر بازرس اصلی و ۲ نفر بازرس علی البدل به علت اتمام مدت مأموریت
۶ - طرح و تصویب حق الزحمه بازرس
۷ - تصویب حقوق کارکنان شرکت و تصویب پاداش هیأت مدیره
هیأت مدیره شرکت تعاونی مسکن کارکنان سپاه پاسداران ارومیه

آگهی فقدان سند مالکیت

نظر به اینکه آقای سعید شهابی به نمایندگی از طرف موقوفه کاسفی بتصدی اداره اوقاف و امور خیریه کاشمر به شماره ملی موقوفه ۱۴۰۰۱۵۲۳۱۲۹ به استناد یک برگ استشهادیه گواهی شده و تقاضای کتبی شماره ۱۰/۱۴۰۲/۴۰۳۹ مورخ ۱۴۰۲/۰۳/۱۳ جهت دریافت سند مالکیت المثنی نوبت اول به این اداره مراجعه و مدعی می باشد سند مالکیت تمامی ششدانگ یک باب منزل پلاک ۱۷۳۵۹ فرعی از ۳۰۲۷ اصلی بخش یک حومه کاشمر به آدرس : کاشمر - کمال الملک ۱ - پلاک ۱۸ به علت سهل انگاری گم شده است و برابر دفتر املاک کاشمر سند مالکیت ششدانگ پلاک فوق به شماره چاپی ۵۱۴۰۷۵ در دفتر املاک الکترونیکی به شماره ۱۳۹۷۲۰۳۰۶۰۱۲۰۰۱۱۳۵ به نام موقوفه کاسفی صادر و تسلیم گردیده و دفتر املاک بیش از این حکایتی ندارد. لذابه استناد قسمت پنج تبصره یک اصلاحی ماده ۱۲۰ آیین نامه قانون ثبت املاک متذکر میگردد هرکس نسبت به ملک مورد آگهی معامله ای انجام داده یا مدعی وجود سند مالکیت نزد خود میباشد باید ظرف مدت ۱۰ روز پس از انتشاراگهی به این اداره مراجعه و اعتراض خود را ضمن ارائه اصل سند مالکیت یا سند معامله رسمی تسلیم نماید در غیر این صورت پس از انقضاء مهلت مقرر عدم ارسال اعتراض سند مالکیت المثنی طبق مقررات صادر و به متقاضی تحویل خواهد شد. م_ الف ۷۵

احمد جهانگیر_ رئیس ثبت اسناد و املاک کاشمر

آگهی فقدان سند مالکیت پلاک ۱۴۹۴/۴۶۸ واقع در عالی حسینی قطعه ۲ بخش ۴ بوشهر – اهرم

خانم اعظم زندی وکیل خانم حبیبه صابری سیس فرزند شهراله به موجب وکالتنامه شماره ۲۲۸۰۹ با تسلیم استشهاد محلی مدعی است یک جلد سند مالکیت تحت پلاک ۱۴۹۴/۴۶۸ واقع در قطعه ۲ بخش ۴ - بوشهر روستای عالی حسینی به شماره دفتر - صفحه - به شماره سریال ۸۷۰۲۶۷ بنام نامبرده صادر و تسلیم گردیده و وکیل نامبرده درخواست صدور المثنی سند مالکیت المثنی را به علت جابجایی نموده لذا مراتب طبق اصلاح تبصره یک اصلاحی ماده ۱۲۰ آئینامه قانون ثبت اعلام میشود که هر کس نسبت به ملک مورد آگهی معامله ای نموده و یا مدعی وجود سند مالکیت نزد خود میباشد تا ده روز پس از انتشار این آگهی به اداره ثبت اسناد و املاک شهرستان تنگستان مراجعه و اعتراض خود را ضمن ارائه سند مالکیت و یا سند معامله تسلیم نماید چنانچه ظرف مدت مقرر اعتراضی نرسد و یا در صورت اعتراض اصل سند ارائه نشود سند مالکیت المثنی طبق مقررات صادر و به متقاضی تسلیم خواهد شد. م الف:۲۱

تاریخ انتشار آگهی : ۱۴۰۲/۰۳/۱۶

عیسی رضایی–رئیس ثبت اسناد و املاک شهرستان تنگستان

آگهی دعوت مجمع عمومی عادی سالیانه نوبت دوم)

تاریخ انتشار ۱۴۰۲/۰۳/۱۶

جلسه مجمع عمومی عادی سالیانه نوبت دوم شرکت تعاونی مصرف خاص کارکنان بهداشت و درمان شهرستان سوادکوه به شماره ثبت ۳۷۳ و شناسه ملی ۱۰۷۶۰۰۷۴۰۳۴ راس ساعت ۱۰ صبح روز دوشنبه مورخ ۱۴۰۲/۰۳/۲۹ در سالن اجتماعات مرکز بهداشت شهرستان سوادکوه به آدرس سوادکوه - پل سفید- مرکز بهداشت و درمان شهرستان سوادکوه تشکیل می گردد، لذا از عموم سهامداران دعوت می شود با رعایت کامل پروتکلهای بهداشتی راس ساعت مقرر در جلسه حضور بهم رسانند.

تذکر اول: متقاضیان اعطای نمایندگی می توانند ۷ روز بعد از انتشار آگهی دعوت در ساعت اداری به همراه نماینده(وکیل) خود به جز ایام تعطیل در محل دفتر شرکت حاضر و نسبت به معرفی نماینده خود جهت حضور در مجمع اقدام نمایند در غیر این صورت هیچ گونه وکالتی در روز مجمع پذیرفته نخواهد شد.

تذکر دوم: داشتن کپی کارت ملی، شناسنامه و دفترچه تعاونی برای کلیه سهامدارانی که در روز مجمع حضور می یابند، الزامی است

دستور جلسه:
۱ - ارائه گزارش عملکرد توسط هیات مدیره و بازرس
۲ - طرح و تصویب صورتهای مالی سالهای ۱۳۹۶ تا ۱۴۰۱
۳ - پیش بینی بودجه سال ۱۴۰۲
۴ - انتخاب اعضای اصلی و علی البدل هیات مدیره برای مدت سه سال
۵ - انتخاب بازرس اصلی و علی البدل برای مدت یک سال مالی

هیات مدیره شرکت تعاونی

آگهی دعوت سهامداران شرکت سرمایه گذاری بازرگانی صنایع معدنی یکتا مهین دخت سهامی خاص به شماره ثبت ۵۲۱۰۹۵ و شناسه ملی ۱۴۰۰۷۳۲۸۵۰۳ جهت تشکیل مجمع عمومی عادی به طور فوق العاده

بدینوسیله از کلیه سهامداران شرکت دعوت می گردد در جلسه مجمع عمومی عادی به طور فوق العاده که در ساعت ۱۰ صبح مورخ ۲۷ خرداد ماه سال جاری (۱۴۰۲/۰۳/۲۷) در محل قانونی شرکت به آدرس تهران، بزرگراه رسالت - خیابان کرمان - خیابان اردستانی ، پلاک ۳۶، طبقه پنجم - واحد شمال شرقی - کد پستی ۱۶۳۴۸۶۴۸۲۶ تشکیل می گردد حضور بهم رسانند.

دستور جلسه: ۱ - تصویب تراز مالی منتهی به سال ۱۳۹۶ ۲ - تصویب تراز مالی منتهی به سال ۱۳۹۷ ۳ - تصویب تراز مالی منتهی به سال ۱۳۹۸ ۴ - تصویب تراز مالی منتهی به سال ۱۳۹۹ ۵ - تصویب تراز مالی منتهی به سال ۱۴۰۰ ۶ - تصویب تراز مالی منتهی به سال ۱۴۰۱ ۷ - انتخاب اعضای هیات مدیره ۸ - انتخاب بازرس قانونی شرکت ۹ - سایر مواردی که در صلاحیت مجمع فوق باشد.

هیات مدیره

آگهی دعوت از بستانکاران (نوبت اول)

در اجرای ماده ۲۲۵ قانون تجارت، از کلیه بستانکاران شرکت گلشن کویر ایرانیان سهامی خاص (در حال تصفیه) به شماره ثبت ۴۵۰۱۳۵ و شناسه ملی ۱۴۰۰۳۸۹۷۴۴۵ که آگهی آن در روزنامه جمهوری اسلامی به شماره ۱۲۴۳۰ مورخ ۱۴۰۱/۰۹/۲۷ ثبت گردیده، دعوت بعمل می‌آورد تا ظرف مدت حداکثر ۶ ماه از تاریخ انتشار آگهی نوبت اول با ارائه مدارک مثبته ادعای خود به محل تصفیه شرکت واقع در شهرک غرب، خیابان هرمزان، مجتمع هرمزان، برج ۳، طبقه ۱۷ واحد ۴ کدپستی ۱۴۶۶۶۶۵۹۸۴ مراجعه نمایند. بدیهی است که شرکت در مورد هرگونه ادعای احتمالی که خارج از مهلت فوق به شرکت منعکس گردد مسئولیتی نخواهد داشت.

سیدحمیدرضا شکیبی - مدیر تصفیه شرکت گلشن کویر ایرانیان (در حال تصفیه)

آگهی موضوع ماده۳قانون وماده۱۳ آئین نامه قانون تعیین تکلیف وضعیت ثبتی و اراضی و ساختمانهای فاقد سند رسمی

۱ - برابر رای شماره ۱۴۰۲۶۰۳۰۵۰۰۵۰۰۰۱۱۲ مورخ۱۴۰۲/۰۲/۱۱ هیات اول موضوع قانون تعیین تکلیف وضعیت ثبتی اراضی وساختمانهای فاقدسندرسمی مستقر در واحد ثبتی حوزه ثبت ملک محلات به کدملی ۰۵۶۹۹۵۲۸۶۷ نسبت به ششدانگ یک قطعه زمین احداث بناشده پلاک ۲۰۸۵فرعی از ۴۰۷۱اصلی به مساحت ۲۴۷مترمربع واقع دربخش محلات محرزگردیده است.

۲ - برابرای شماره ۱۴۰۲۶۰۳۰۵۰۰۵۰۰۰۱۳۷ مورخ۱۴۰۲/۰۲/۱۸ هیات اول موضوع قانون تعیین تکلیف وضعیت ثبتی اراضی وساختمانهای فاقدسندرسمی مستقردرواحدثبتی حوزه ثبت ملک محلات تصرفات مالکانه بلامعارض متقاضی سیدمحمدحسینی فرزند محمدرضا بشماره شناسنامه ۳۳صادره ازمحلات به کدملی ۰۵۶۹۸۴۷۸۶۹ نسبت به ۶۹۹۵سهم مشاع از۱۷۶۰۷ سهم ششدانگ یک قطعه زمین مزروعی پلاک۶۹۱فرعی از۴۱۴۲اصلی واقع دربخش محلات محرزگردیده است.

۳ - برابرای شماره ۱۴۰۲۶۰۳۰۵۰۰۵۰۰۰۱۳۵ مورخ۱۴۰۲/۰۲/۱۸ هیات اول موضوع قانون تعیین تکلیف وضعیت ثبتی اراضی وساختمانهای فاقدسندرسمی مستقردرواحدثبتی حوزه ثبت ملک محلات تصرفات مالکانه بلامعارض متقاضی رضابهمنی فرزندحمیدرضا بشماره شناسنامه ۳۸۷۲۶۵ صادره ازمحلات به کدملی ۰۵۶۹۹۴۷۸۲۰ نسبت به ۱۵۶۱،۱۴ سهم مشاع از۱۷۶۰۷ سهم ششدانگ یک قطعه زمین مزروعی پلاک ۶۹۱فرعی از۴۱۴۲اصلی واقع دربخش محلات محرزگردیده است.

۴ - برابر رای شماره ۱۴۰۲۶۰۳۰۵۰۰۵۰۰۰۱۳۴ مورخ۱۴۰۲/۰۲/۱۸ هیات اول موضوع قانون تعیین تکلیف وضعیت ثبتی اراضی وساختمانهای فاقدسندرسمی مستقردرواحدثبتی حوزه ثبت ملک محلات تصرفات مالکانه بلامعارض متقاضی افسانه حسینی فرزندجمال بشماره شناسنامه ۱۹۵۹صادره ازمحلات به کدملی۰۵۶۹۴۶۰۳۴۴ نسبت به ۴۰۲۷،۶۱سهم مشاع از۱۷۶۰۷ سهم ششدانگ یک قطعه زمین مزروعی پلاک ۶۹۱فرعی از۴۱۴۲اصلی واقع دربخش محلات محرزگردیده است.

۵ - برابر رای شماره ۱۴۰۲۶۰۳۰۵۰۰۵۰۰۰۱۳۵ مورخ۱۴۰۲/۰۲/۱۸ هیات اول موضوع قانون تعیین تکلیف وضعیت ثبتی اراضی وساختمانهای فاقدسندرسمی مستقردرواحدثبتی حوزه ثبت ملک محلات تصرفات مالکانه بلامعارض متقاضی مصطفی حسینی فرزندمحمدضا بشماره شناسنامه ۱۷۱۵صادره ازمحلات به کدملی ۰۵۶۹۴۵۷۸۹۰ نسبت به ۳۳۲۰،۵۲سهم مشاع از۱۷۶۰۷ سهم ششدانگ یک قطعه زمین مزروعی پلاک ۶۹۱فرعی از۴۱۴۲اصلی واقع دربخش محلات محرزگردیده است.

۶ - برابرای شماره ۱۴۰۲۶۰۳۰۵۰۰۵۰۰۰۱۳۵ مورخ۱۴۰۲/۰۲/۱۸ هیات اول موضوع قانون تعیین تکلیف وضعیت ثبتی اراضی وساختمانهای فاقدسندرسمی مستقردرواحدثبتی حوزه ثبت ملک محلات تصرفات مالکانه بلامعارض متقاضی سهراب شریفی فرزندمیرزا بشماره شناسنامه ۵۲صادره ازمحلات به کدملی۰۵۶۹۸۷۱۲۱۲ نسبت به ششدانگ یک قطعه زمین محصور به مساحت ۲۰۸۶،۹۲ مترمربع پلاک ۷۱۳فرعی از۴۲۷۵ اصلی واقع دربخش محلات محرزگردیده است.

لذا به منظور اطلاع عموم مراتب دردونوبت به فاصله۱۵روزآگهی می شوددرصورتی که اشخاص نسبت به صدورمالکیت متقاضی اعتراضی داشته باشندمی توانند ازتاریخ انتشار اولین آگهی به مدت دوماه اعتراض خودرا به این اداره تسلیم وپس ازاخذ رسید، ظرف مدت یک ماه ازتاریخ تسلیم اعتراض ،دادخواست خودرابه مراجع قضایی تقدیم نمایند.بدیهی است درصورت انقضای مدت مذکور وعدم وصول اعتراض طبق مقررات سندمالکیت صادر خواهد شد.

تاریخ انتشار نوبت اول: ۱۴۰۲/۰۳/۱۶ تاریخ انتشار نوبت دوم: ۱۴۰۲/۰۴/۰۳

آگهی ماده ۳ قانون و ماده ۱۳ آئین‌نامه اجرایی قانون تعیین تکلیف اراضی و ساختمانهای فاقد سند رسمی

برابر آراء صادره هیأت موضوع قانون تعیین تکلیف وضعیت ثبتی اراضی و ساختمانهای فاقد سند رسمی مستقر در واحد ثبتی گرمی تصرفات مالکانه و بلامعارض متقاضیان محرز گردیده است. لذا مشخصات متقاضیان و املاک مورد تقاضا به شرح زیر بمنظور اطلاع عموم در دو نوبت به فاصله ۱۵ روز آگهی می‌شود در صورتی که اشخاص نسبت به صدور سند مالکیت متقاضیان اعتراضی داشته باشند می‌توانند از تاریخ انتشار اولین آگهی به مدت دو ماه اعتراض خود را به اداره ثبت اسناد و املاک محل تسلیم و پس از اخذ رسید، ظرف مدت یک ماه از تاریخ تسلیم اعتراض دادخواست خود را به مرجع قضایی تقدیم و گواهی تقدیم دادخواست را به اداره ثبت گرمی تحویل دهد. در صورتی که اعتراض در مهلت قانونی واصل نگردد یا معترض، گواهی دادخواست به دادگاه عمومی محل را ارائه نکند اداره ثبت گرمی مبادرت به صدور سند مالکیت می‌نماید و صدور سند مالکیت مانع از مراجعه متضرر به دادگاه نخواهد بود.

املاک واقع در بخش ۱۵ اردبیل
از پلاک ۹۴ اصلی واقع در قریه جنقرلو

۱ - آقای لطیف محمودی مزرعه به شماره شناسنامه ۳۸۰ کدملی ۱۶۲۰۷۹۴۴۲۱ فرزند جبرائیل و آقای حیدر درسته به شماره شناسنامه ۳۳۲ کدملی ۱۶۲۰۷۹۳۹۱۱ فرزند بگیش هر کدام نسبت به سه دانگ مشاع از ششدانگ یک قطعه زمین مزروعی به مساحت ۹۰۶۱/۴۰ مترمربع قسمتی از پلاک ۹۴ اصلی واقع در بخش ۱۵ اردبیل حوزه ثبت ملک گرمی از مالکیت رسمی اسداله امامی

۲ - آقای لطیف محمودی مزرعه به شماره شناسنامه ۳۸۰ کدملی ۱۶۲۰۷۹۴۴۲۱ فرزند جبرائیل و آقای حیدر درسته به شماره شناسنامه ۳۳۲ کدملی ۱۶۲۰۷۹۳۹۱۱ فرزند بگیش هر کدام نسبت به سه دانگ مشاع از ششدانگ یک قطعه زمین مزروعی به مساحت ۱۶۹۷۹/۸۴ مترمربع قسمتی از پلاک ۹۴ اصلی واقع در بخش ۱۵ اردبیل حوزه ثبت ملک گرمی از مالکیت رسمی اسداله امامی

۳ - آقای حیدر درسته به شماره شناسنامه ۳۳۲ کدملی ۱۶۲۰۷۹۳۹۱۱ فرزند بگیش نسبت به ششدانگ یک قطعه زمین مزروعی به مساحت ۲۳۲۸۱/۶۰ مترمربع قسمتی از پلاک ۹۴ اصلی واقع در بخش ۱۵ اردبیل حوزه ثبت ملک گرمی از مالکیت رسمی داود لطفی

۴ - آقای حیدر درسته به شماره شناسنامه ۳۳۲ کدملی ۱۶۲۰۷۹۳۹۱۱ فرزند بگیش نسبت به ششدانگ یک قطعه زمین مزروعی به مساحت ۲۳۴۴۰/۸۰ مترمربع قسمتی از پلاک ۹۴ اصلی واقع در بخش ۱۵ اردبیل حوزه ثبت ملک گرمی از مالکیت رسمی داود لطفی

۵ - آقای حیدر درسته به شماره شناسنامه ۳۳۲ کدملی ۱۶۲۰۷۹۳۹۱۱ فرزند بگیش و آقای لطیف محمودی مزرعه به شماره شناسنامه ۳۸۰ کدملی ۱۶۲۰۷۹۴۴۲۱ فرزند جبرائیل هر کدام نسبت به سه دانگ مشاع از ششدانگ یک قطعه زمین مزروعی به مساحت ۶۶۶۹۸/۷۰ مترمربع قسمتی از پلاک ۹۴ اصلی واقع در قریه جنقرلو بخش ۱۵ اردبیل حوزه ثبت ملک گرمی از مالکیت رسمی اسد احدی

۶ - آقای علی درسته به شماره شناسنامه ۶۶۱ کدملی ۱۶۲۱۴۲۱۳۱۷ فرزند حیدر نسبت به ششدانگ یک قطعه زمین مزروعی به مساحت ۹۱۸۵/۵۰ مترمربع قسمتی از پلاک ۹۹ اصلی واقع در بخش ۱۵ اردبیل حوزه ثبت ملک گرمی از مالکیت رسمی اسکندر قلی‌پور

تاریخ انتشار نوبت اول: سه‌شنبه ۱۴۰۲/۳/۱۶
تاریخ انتشار نوبت دوم: چهارشنبه ۱۴۰۲/۳/۳۱
م الف ۶۶۹

سعید نیکخو ـ رئیس ثبت اسناد و املاک گرمی

نوبت اول

آگهی مناقصه عمومی (شماره ۱۴۰۲/۰۶) (شماره فراخوان در سامانه ستاد ایران: ۲۰۰۲۰۹۱۳۱۴۰۰۰۰۰۷)

شهرداری کهریزک در نظر دارد به استناد بودجه مصوب سالجاری نسبت به برگزاری مناقصه عمومی یک مرحله ای از طریق سامانه تدارکات الکترونیکی دولت به شرح ذیل اقدام نماید.

شماره ردیف اعتبار	عنوان پروژه	مدت اجراء پروژه	مبلغ برآورد اولیه (ریال)	مبلغ سپرده (ریال)
۴۰۲۱۰۰۱	پروژه اجرای جدولگذاری سطح شهر کهریزک	۵ ماه	۵۸,۴۵۹,۲۹۷,۶۷۳ (بدون احتساب ۹٪ مالی

ورود ۹ کالای ایرانی به عراق ممنوع شد

سازمان توسعه تجارت ایران با ارسال نامه‌ای به اتاق بازرگانی تهران از ممنوعیت ورود ۹ محصول کشاورزی به عراق خبر داد و خواستار اطلاع‌رسانی در این مورد به فعالان اقتصادی شد.

براساس این نامه واردات گوجه‌فرنگی، سیب‌زمینی، خیار، پیاز، کدو، بادمجان، هندوانه، طالبی و بامیه به عراق تا اطلاع ثانوی ممنوع شده است. این تصمیم مصوبه شورای وزیران اقتصاد است که به پیشنهاد وزارت کشاورزی و به دلیل فراوانی تولید داخلی گرفته شده است.

عبدالامیر ربیهاوی، رایزن بازرگانی ایران در بغداد، با اعلام این خبر عنوان کرده است که ابلاغیه ممنوعیت واردات این ۹ محصول که در پانزدهمین نشست شورای وزیران اقتصاد عراق گرفته شده، ازسوی دفتر فواد حسین، معاون نخست‌وزیر این کشور، صادر شده است و تا اطلاع ثانوی ورود این محصولات به عراق ممنوع خواهد بود. موضوعی که باید مورد توجه صادرکنندگان ایرانی قرار گیرد.

نرخ سود تسهیلات نهضت ملی مسکن ۱۸ درصد می‌شود

معاون بنیاد مسکن انقلاب اسلامی از کاهش نرخ سود تسهیلات بانکی نهضت ملی مسکن به ۱۸ درصد، پس از تصویب در شورای عالی مسکن خبر داد. به گزارش ایرنا، حمیدرضا سهرابی با بیان اینکه تا پیش از این نرخ سود تسهیلات نهضت ملی مسکن ۲۳ درصد بوده است، گفت: کاهش نرخ سود تسهیلات یکی از مواردی بود که در شورای عالی مسکن با حضور رئیس‌جمهوری مطرح شد و مورد موافقت قرار گرفت.

معاون بنیاد مسکن انقلاب اسلامی اضافه کرد: همچنین سقف وام ۵۵۰ میلیون تومانی برای همه شهرهای کشور را شورای پول و اعتبار تصویب و بانک مرکزی به بانک‌های عامل ابلاغ کرده است. سهرابی ادامه داد: همچنین سود و پلکانی شدن درحال طی مراحل است که بمحض اجرایی شدن این ابلاغ اطلاع‌رسانی خواهیم کرد.

مهرداد بذرپاش، وزیر راه و شهرسازی، نیز پیش از این با اعلام کاهش نرخ سود تسهیلات نهضت ملی مسکن، گفته بود: یکی از مشکلات پروژه‌ها بازپرداخت اقساط ازسوی متقاضیان است. باتوجه به اینکه درصد تسهیلات بالاست با رئیس‌جمهوری در این باره صحبت شد که وی موافقت کرد در اولین جلسه شورای پول و اعتبار این موضوع بررسی شود.

وزیر راه و شهرسازی همچنین افزود: با استفاده از روش‌های مختلف که نظام بانکی اجازه دهد، درصدد هستیم نرخ تسهیلات را پایین بیاوریم و این مسأله یکی از اولویت‌های اصلی پیگیری ما هست تا فشار کمتری به متقاضیان وارد شود.

توافق اوپک پلاس برای تولید ۴۰,۴۶ میلیون بشکه‌ای نفت از ۲۰۲۴

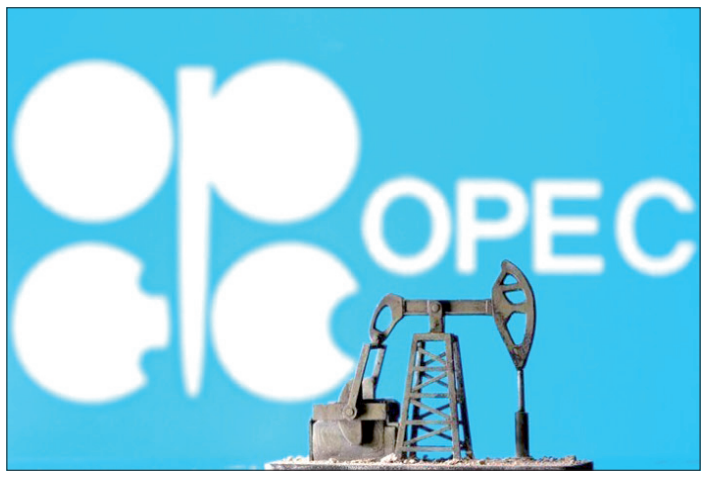

۲۳ کشور عضو اوپک‌پلاس در سی‌وپنجمین نشست این ائتلاف تصمیم گرفتند بر کاهش عرضه مصوب روزانه ۲ میلیون بشکه‌ای و کاهش عرضه داوطلبانه روزانه یک میلیون و ۶۶۰ هزار بشکه‌ای پایبند بمانند و مجموع تولید روزانه آنها در سال ۲۰۲۴ در مجموع ۴۰ میلیون و ۴۶۳ هزار بشکه باشد.

به گزارش شانا، وزیران نفت و انرژی ائتلاف تولیدکنندگان عضو سازمان کشورهای صادرکننده نفت (اوپک) و غیراوپک (اوپک‌پلاس) در سی‌وپنجمین نشست خود در محل دبیرخانه اوپک در وین تصمیم گرفتند کاهش عرضه مصوب کنونی روزانه ۲ میلیون بشکه‌ای و کاهش عرضه داوطلبانه روزانه یک میلیون و ۶۶۰ هزار بشکه‌ای را که از یکم ماه مه ازسوی برخی اعضا آغاز شد، ادامه دهند.

اعضای اوپک‌پلاس همچنین تصمیم گرفتند که مجموع عرضه نفت تولیدکنندگان حاضر در تواقفنامه همکاری از یکم ژانویه ۲۰۲۴ تا ۳۱ دسامبر ۲۰۲۴ (کل سال ۲۰۲۴ میلادی) به ۴۰ میلیون و ۴۶۳ هزار بشکه در روز برسانند.

عربستان سعودی هم اعلام کرد که برای ژوئیه ۲۰۲۳ میلادی بصورت داوطلبانه روزانه یک میلیون بشکه از تولید خود می‌کاهد و احتمال می‌رود این رقم برای ماه‌های آینده نیز تمدید شود، در عین حال روسیه هم متعهد شد که به کاهش تولید داوطلبانه روزانه ۵۰۰ هزار بشکه‌ای خود ادامه دهد.

خبرگزاری رسمی عربستان سعودی هم به نقل از عبدالعزیز بن‌سلمان، وزیر انرژی عربستان اعلام کرد که این کشور کاهش تولید داوطلبانه روزانه ۵۰۰ هزار بشکه‌ای را که آوریل امسال به همراه بعضی از اعضای اوپک‌پلاس اعلام کرده بود تا پایان سال ۲۰۲۴ میلادی ادامه خواهد داد. جمهوری اسلامی ایران هم‌اکنون در کنار کشورهای لیبی و ونزوئلا بدلیل تحریم از توافق کاهش عرضه نفت اوپک‌پلاس مستثنی است.

در پایان نشست سی‌وپنجم اوپک‌پلاس مقرر شد مؤسسه‌های «آی‌اچ‌اس»، «وود مکنزی» و «ریستاد انرژی» بعنوان منابع مستقلی که در حوزه بالادست صنعت نفت فعالیت می‌کنند، ظرفیت تولید همه کشورهای عضو اوپک و غیراوپک شرکت‌کننده در توافقنامه همکاری را تا پایان ژوئن ۲۰۲۴ بمنظور تعیین سطح تولید مرجع در سال ۲۰۲۵، ارزیابی کنند.

۵۰۰۰ واحد مسکونی نوسازی شده در بافت‌های فرسوده ۱۷ استان افتتاح شد

با حضور وزیر راه و شهرسازی، مدیرعامل شرکت بازآفرینی شهری ایران و دیگر مسئولان بیش از ۵ هزار واحد مسکونی نوسازی شده در بافت‌های فرسوده ۱۷ استان و ۶۷ شهر به میزبانی استان تهران افتتاح شد.

به گزارش پایگاه خبری وزارت راه و شهرسازی، وزیر راه و شهرسازی با حضور در منطقه ۱۵ تهران از پروژه نمونه ۵۲ واحدی زیتون بازدید کرد و همزمان با افتتاح این واحدها در کل کشور ۵ هزار واحد به بهره‌برداری رسید. وزیر راه و شهرسازی، در این مراسم گفت: تسهیلات ودیعه مسکن برای ساکنان بافت‌های فرسوده که واحدهایشان نوسازی می‌شود، در تهران ۱۲۰ و در مراکز استان‌ها ۹۰ میلیون تومان است که نسبت به سال گذشته ۱۰۰ درصد افزایش داشته است.

مهرداد بذرپاش گفت: نوسازی بافت‌های فرسوده بسیار مهم و در اولویت است. از ابتدای حضورم در وزارت راه وشهرسازی در موضوع مسکن، تلاش‌ها متمرکز بر نوسازی بافت‌های فرسوده بوده و تلاش داریم تا عقب‌ماندگی‌های دهه اخیر را جبران کنیم. وزیر راه وشهرسازی گفت: درحال حاضر ۹ درصد کل شهرها با حدود ۳۰ درصد جمعیت کل کشور در بافت فرسوده قرار دارد که ضرورت دارد ضمن تولید مسکن، نوسازی این بافت‌ها نیز توأمان انجام شود زیرا این موضوع هدف دولت و ضرورت کشور است.

وی تأکید کرد: نوسازی در بافت‌های فرسوده چندین حسن دارد که بخشی از آنها شامل وجود زیرساخت‌ها و سایر منابع شهری، کاهش قیمت تمام شده مسکن، وجود شبکه‌های حمل ونقلی و دیگر مزیت‌هایی که همگان بر آن اذعان دارند، نیاز به نوسازی در این بافتهاست که در اولویت دولت قرار دارد. بذرپاش افزود: تولید مسکن در این بافت‌ها علاوه بر رونق تولید، سبب فعال شدن مشاغل و کسب وکارها و باز آفرینی محیط شهری و زندگی مردم می‌شود. با این کار منزلت اجتماعی در محیط‌های شهری تقویت می‌شود.

وزیر راه وشهرسازی گفت: در برنامه هفتم توسعه تمام تلاش ما آن بوده است تا از ظرفیت‌های این برنامه برای نوسازی مسکن در بافت فرسوده بهره ببریم. بذرپاش گفت: بمنظور رونق در این بافت‌ها از تمام توان خود استفاده خواهیم کرد که تدوین قوانین و مقررات و بسته ۱۹ بندی نوسازی بافت فرسوده از جمله این موارد است. وی ادامه داد: با ابلاغ بسته تشویقی ۱۹ بندی در تهران، در فروردین و اردیبهشت رشد ۳۰۰ درصدی صدور پروانه ساختمانی در بافت فرسوده تهران رقم خورد. با این روند در تهران طی دو سال آینده شاهد تحولات مثبتی خواهیم بود.

وی بر رفع موانع موجود برای تولید مسکن در بافت‌های فرسوده تأکید کرد و گفت: توافقاتی که با صندوق کارآفرینی امید برای افزایش تسهیلات جابه جایی ساکنان بافت‌های فرسوده انجام شده بسیار مثبت است. هم اینک ودیعه برای ساکنانی که واحدهایشان نوسازی می‌شود در تهران ۱۲۰ و در مراکز استان‌ها ۹۰ میلیون تومان است که نسبت به سال گذشته ۱۰۰ درصد معادل دو برابر افزایش داشته است.

بذرپاش از دیگر راهکارهای ترغیب ساکنان به نوسازی واحدهای بافت‌های فرسوده را روش کلید به کلید عنوان کرد و گفت: در روش کلید به کلید، واحدهای مسکونی توسط شهرداری‌ها در همکاری با وزارت راه و شهرسازی احداث می‌شود تا ساکنان واحدهایی که درحال نوسازی هستند در آنها اسکان یابند و بعد از اتمام واحدهای نوسازی شده خود به خانه‌های خود بازگردند. وی همچنین از تلاش مجموعه دولت برای کاهش نرخ سود تسهیلات نوسازی بافت‌های فرسوده خبر داد.

اولین برق نیروگاه اختصاصی صنایع وارد شبکه شد

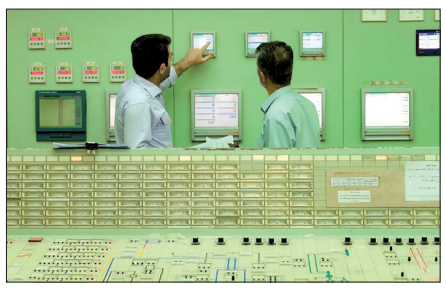

اولین نیروگاه اختصاصی صنایع با ظرفیت ۳۳۶ مگاوات، در قالب تفاهمنامه وزارت نیرو و وزارت صمت، برق خود را به مشترکان صنعتی عرضه کرد. نیروگاه ۳۳۶ مگاواتی قدس سمنان بعنوان اولین نیروگاه ساخته شده در قالب برنامه توسعه ۱۰ هزار مگاوات نیروگاه اختصاصی صنایع، برق خود را به شبکه سراسری کشور تزریق کرد.

براساس اعلام شرکت مدیریت شبکه برق ایران، صنایع طرف قرارداد این نیروگاه می‌تواند در کل سال بدون هیچ محدودیتی انرژی دریافت کند و برای این مشترکان صنعتی هیچ برنامه مدیریت مصرف برقی طی فصل تابستان اعمال نخواهد شد. تفاهمنامه احداث ۱۰ هزار مگاوات نیروگاه برق اختصاصی صنایع در اولین ماه‌های شروع فعالیت دولت سیزدهم میان وزرای نیرو و صنعت، معدن و تجارت منعقد شد.

به استناد اطلاعات شرکت پیمان‌کار نیروگاه ۳۳۶ مگاواتی سمنان، زمان ساخت این واحد نیروگاهی یک رکورد جهانی است و این واحد تولید برق توسط متخصصان ایرانی در ۶ ماه طراحی و ساخته شده است.

آغاز طرح تشدید برخورد با عرضه کالاهای بدون شناسه

طرح تشدید برخورد با عرضه کالاهای بدون شناسه در سه حوزه لوازم خانگی، لوازم یدکی و لوازم دخانی از امروز آغاز خواهد شد. با توجه به اعلام ستاد مبارزه با قاچاق کالا، از ۱۶ خرداد طرح تشدید برخورد با عرضه کالاهای بدون شناسه در سطح بازار ازسوی سازمان حمایت، سازمان صمت استان‌ها، نیروی انتظامی و با همکاری سایر نهادهای امنیتی اجرا می‌شود.

این طرح با هدف اجرای مصوبات ستاد مرکزی مبارزه با قاچاق کالا و ارز و جلوگیری از عرضه کالاهای قاچاق و تقلبی انجام می‌شود و به گفته معاون صنایع عمومی وزارت صمت در این طرح، نظارت بر عرضه کالاهای مختلف در حوزه لوازم خانگی، لوازم یدکی و کالای دخانی آغاز می‌شود.

گفتنی است وزارت صنعت، معدن و تجارت فروردین سال گذشته نیز طرحی مشابه با عنوان "طرح مقابله با قاچاق در سطح عرضه" را در حوزه لوازم یدکی خودرو آغاز کرد. لوازم یدکی خودرو، لوازم خانگی، آرایشی و بهداشتی، پوشاک و دخانیات، پنج اولویت نخست اجرای طرح وزارت صنعت، معدن و تجارت در رابطه با مبارزه با قاچاق کالا اعلام شده بود. اما طرح بعد از مدتی متوقف شده که انتقاداتی ازسوی فعالان حوزه پوشاک، لوازم خانگی و کالاهای دخانی بدنبال داشت.

(آگهی دعوت مجمع عمومی فوق العاده نوبت دوم)

تاریخ انتشار: ۱۴۰۲/۰۳/۱۶

جلسه مجمع عمومی فوق العاده نوبت دوم شرکت تعاونی مصرف خاص کارکنان بهداشت و درمان شهرستان سوادکوه به شماره ثبت ۳۷۳ و شناسه ملی ۱۰۷۶۰۰۷۴۰۳۴ راس ساعت ۹ صبح روز دوشنبه مورخ ۱۴۰۲/۰۳/۲۹ در سالن اجتماعات مرکز بهداشت شهرستان سوادکوه به آدرس سوادکوه - پل سفید تشکیل می گردد، لذا از عموم سهامداران دعوت می شود با رعایت کامل پروتکلهای بهداشتی راس ساعت مقرر در جلسه حضور بهم رسانند.

تذکر اول: متقاضیان اعطای نمایندگی می توانند ۷ روز بعد از انتشار آگهی دعوت در ساعت اداری به همراه نماینده(وکیل) خود به جز ایام تعطیل در محل دفتر شرکت حاضر و نسبت به معرفی نماینده خود جهت حضور در مجمع اقدام نمایند در غیر این صورت هیچ گونه وکالتی در روز مجمع پذیرفته نخواهد شد.

تذکر دوم: داشتن کپی کارت ملی، شناسنامه و برگه سهامداری برای کلیه اعضا که در روز مجمع حضور می یابند، الزامی است

دستور جلسه: ۱ - اصلاح بند ب ماده ۱۲ اساسنامه شرکت تعاونی(درج شرایط اختصاصی) ۲ - اصلاح تبصره ماده ۲۱ اساسنامه شرکت تعاونی(نحوه دعوت مجمع عمومی و اطلاع رسانی از تصمیمات مجامع عمومی) ۳ - اصلاح ماده ۲۲ اساسنامه (افزایش تعداد اعضای علی البدل هیات مدیره از ۲ نفر به ۳ نفر) ۴ - تصویب اساسنامه جدید

هیات مدیره شرکت تعاونی

آگهی دعوت به مجمع عمومی عادی بطور فوق العاده - نوبت دوم شرکت عمران و آبادی بستان ایران (سهامی خاص) - ثبت شده به شماره ۷۷۸ و شناسه ملی ۱۰۱۰۰۶۴۵۳۲۸

با توجه به ارائه درخواست برگزاری مجمع عمومی از هیات مدیره و بازرس قانونی شرکت بر اساس ماده ۹۵ لایحه اصلاحی قانون تجارت و عدم اجابت این خواسته از سوی هیات مدیره و بازرس قانونی، با عنایت به عدم حصول حد نصاب در دعوت نوبت اول برای جلسه مورخ ۱۴۰۲/۰۳/۱۱، بدین وسیله از کلیه سهامداران شرکت عمران و آبادی بستان ایران (سهامی خاص) ثبت شده به شماره ثبت ۷۷۸ و شناسه ملی ۱۰۱۰۰۶۴۵۳۲۸ دعوت می شود تا در جلسه مجمع عمومی عادی بطور فوق العاده - نوبت دوم که از ساعت ۱۵:۰۰ روز سه شنبه مورخ ۱۴۰۲/۰۳/۳۰ در محل سالن اجتماعات مزرعه شرکت بستان واقع در نظرآباد مقدم، میدان صنعت، نرسیده به شهرک صنعتی سپهر کمربندی فردوسی بعد از مسکن مهر تشکیل می گردد، حضور بهم رسانند.

دستور جلسه:
عزل مدیران کنونی و انتخاب اعضای هیئت مدیره شرکت،
گزارش عضو عزل شده از هیئت مدیره در جلسه مجمع مورخ ۱۹ بهمن ۱۴۰۱

صاحبان ۲۱ درصد سهام شرکت

آگهی مناقصه عمومی (نوبت دوم)

این شهر داری در نظر دارد به استناد آئین نامه مالی شهرداری ها پروژه های مشروح ذیل را از طریق مناقصه عمومی به شرکت های واجدالشرایط واگذار نماید.

ردیف	نام پروژه	مرحله	ردیف بودجه	شماره مجوز شورا	مبلغ اعتبارپروژه (ریال)	میزان سپرده شرکت در مناقصه (ریال)
۱	اجرای پروژه لکه گیری های ضروری معابر سطح شهر(۱۳۷)	دوم	۶۲۰۴۰۰۲۰۰۰۱۰۰۱	۲۷۴۱ / ۱۴۰۱/ ۱۲/ ۲۴	۱۵/ ۰۰۰/ ۰۰۰/ ۰۰۰	۷۵۰/ ۰۰۰/ ۰۰۰
۲	اجرای پروژه بهسازی و آسفالت معابر سطح شهر	دوم	۶۲۰۴۰۰۲۰۰۰۴۰۰۷	۲۷۴۱ / ۱۴۰۱/ ۱۲/ ۲۴	۱۵۳/ ۶۸۸/ ۷۳۱/ ۷۸۰	۷/ ۶۸۴/ ۴۳۶/ ۵۸۹
۳	اجرای پروژه جدولگذاری وترمیم جداول معابر منطقه دو	اول	۶۲۰۴۰۰۲۰۰۰۲۰۰۳	۲۷۴۱ / ۱۴۰۱/ ۱۲/ ۲۴	۱۲/ ۹۷۹/ ۷۳۲/ ۸۱۴	۶۴۹/ ۰۰۰/ ۰۰۰
۴	اجرای پروژه توسعه و نگهداری پایانه اتوبوسرانی	اول	۶۲۰۴۰۰۷۰۰۰۱۰۰۱	۲۷۴۱ / ۱۴۰۱/ ۱۲/ ۲۴	۸/ ۱۲۱/ ۶۹۸/ ۶۳۰	۴۰۶/ ۰۸۴/ ۹۳۲
۵	پروژه خریدو پخش آسفالت دستی در ناحیه ویژه خاتون آباد	دوم	۶۲۰۴۰۰۲۰۰۰۴۰۰۴	۲۷۴۱ / ۱۴۰۱/ ۱۲/ ۲۴	۲۰/ ۰۰۰/ ۰۰۰/ ۰۰۰	۱/ ۰۰۰/ ۰۰۰/ ۰۰۰

لذا از متقاضیان واجد الشرایط که دارای شرکت مرتبط با موضوع می باشند بدینوسیله دعوت به عمل می آید جهت شرکت در مناقصات مذکورمطابق شرح ذیل اقدام نمایند.

۱ - نحوه دریافت اسناد مناقصه : از درگاه سامانه تدارکات الکترونیکی دولت (ستاد ایران) به آدرس www.setadiran.ir انجام خواهد شد.

۲ -انتشار اسناد مناقصه : به صورت الکترونیکی از درگاه سامانه تدارکات الکترونیکی دولت (ستاد ایران) از تاریخ ۱۴۰۲/۰۳/۰۹ به مدت ۱۰ روز قابل دریافت میباشد.

۳ - آخرین مهلت ارسال و تحویل پیشنهادات و پاکات اسناد مناقصه: بصورت الکترونیکی طبق تاریخ مندرج در سامانه ستاد بارگذاری شود و فقط پاکت الف حاوی (میزان سپرده شرکت درمناقصه) تا پایان وقت اداری مورخ ۱۴۰۲/۰۴/۰۳ بصورت فیزیکی به واحد امورقراردادهای شهرداری پاکدشت واقع درساختمان مرکزی شهرداری پاکدشت تحویل شود.

۴ - زمان و محل بازگشایی پاکات اسنادمناقصه: مطابق تاریخ و ساعت مندرج در سامانه ستاد در دفتر شهردار واقع درساختمان مرکزی شهرداری پاکدشت میباشد.

۵ - شهرداری در رد یا قبول هر یک از پیشنهادها مختار است.

۶ - سپرده نفرات دوم و سوم پس از تنظیم قرارداد با برنده اول مناقصه مسترد خواهد شد.

۷ - سایر اطلاعات و جزئیات در متن اسناد مناقصه در سامانه ستاد موجود میباشد و جهت اطلاعات بیشتر با شماره تماس ۲۸۴۲۵۷۲۲ -۰۲۱تماس حاصل فرمایید.

نوبت اول : ۱۴۰۲/۰۳/۰۹
نوبت دوم : ۱۴۰۲/۰۳/۱۶

حمیدرضا شیخ ویسی _ شهردار پاکدشت

آگهی مناقصه عمومی

بنیاد مسکن انقلاب اسلامی - حباب ۱۰۰ امام

اداره کل بنیاد مسکن انقلاب اسلامی فارس در نظر دارد انجام امور خدماتی به شرح ذیل را به صورت مناقصه عمومی یک مرحله‌ای از طریق سامانه تدارکات الکترونیک دولت (ستاد) برگزار نماید و طی این آگهی از پیمانکاران واجد شرایط مورد تایید انجمن صنفی شرکت های خدماتی جهت شرکت در فرآیند ارجاع کار دعوت به عمل می آید. کلیه مراحل برگزاری مناقصه از دریافت اسناد مناقصه تا ارائه پیشنهاد مناقصه گران و بازگشایی پاکت ها از طریق درگاه سامانه تدارکات الکترونیکی دولت (ستاد) به آدرس www.setadiran.ir انجام خواهد شد و لازم است مناقصه گران در صورت عدم عضویت قبلی، مراحل ثبت نام در سایت مذکور و دریافت گواهی امضای الکترونیکی راجهت شرکت در مناقصه محقق سازند.

مناقصه گزار: بنیاد مسکن انقلاب اسلامی فارس
نشانی: شیراز، بلوار گلستان، حد فاصل چهارراه ادبیات و میدان گلستان
موضوع مناقصه: انجام امور خدماتی به شرح جدول زیر:
۱. تنظیف کل ساختمان، شیشه ها و ...
۲. پذیرایی و خدمات دهی به پرسنل و مهمانان و جلسات اداری
۳. تأمین نیروی انسانی به تعداد نفرات لازم
۴. ارائه خدمات مربوطه جهت ساختمان اداری بنیاد مسکن انقلاب اسلامی فارس و همچنین ساختمان های ادارات تابعه می باشد.
۱. محل توزیع و تحویل اسناد: شیراز بلوار گلستان حد فاصل چهارراه ادبیات و میدان گلستان بنیاد مسکن انقلاب اسلامی فارس (امور قراردادها و کنترل پروژه) - تلفن: ۳۷۳۲۸۱۶۰-۰۷۱
۲. تاریخ توزیع اسناد: از تاریخ چهارشنبه ۱۴۰۲/۰۳/۱۰ تا سه شنبه ۱۴۰۲/۰۳/۱۶
۳. تاریخ تحویل (برگشت) اسناد: چهارشنبه ۱۴۰۲/۰۳/۱۶ تا شنبه ۱۴۰۲/۰۳/۲۷
۴. تاریخ بازگشایی پاکت ها: یکشنبه ۱۴۰۳/۰۳/۲۸ ساعت ۱۰:۰۰
۵. محل بازگشایی پاکت های مناقصه: سالن جلسات اداره کل بنیاد مسکن انقلاب اسلامی فارس
۶. نحوه برگزاری مناقصه: مناقصه عمومی یک مرحله ای
۷. ضمانتنامه شرکت در مناقصه مبلغ ۴.۰۰۰.۰۰۰.۰۰۰ ریال (چهار میلیارد ریال) نوع ضمانت نامه شرکت در فرآیند ارجاع کار:
۱ - ضمانت نامه بانکی
۲ - واریز به حساب نزد بانک مسکن به شماره ۱۴۰۰۵۱۵۲۰۵۴ لازم به ذکر است به هر گونه تضمین دیگر ترتیب اثر داده نخواهد شد.
۸. هزینه درج آگهی در روزنامه به عهده برنده مناقصه می باشد.
۹. حضور پیشنهاد دهنده در جلسه بازگشایی پاکت های پیشنهاد قیمت، بلامانع می باشد.
۱۰. برنده مناقصه می بایست پس از ۷ روز جهت عقد قرارداد مراجعه نماید، پس از مدت ذکر شده ضمن ضبط ضمانتنامه شرکت در مناقصه، موضوع مورد مناقصه به نفر دوم واگذار می گردد.
۱۱. کلیه کسورات به عهده شرکت خدماتی می باشد.

اداره کل بنیاد مسکن انقلاب اسلامی فارس

آگهی تحدید حدود اختصاصی شهرستان بانه

۱۴۰۲/۳/۹ ۱۱۶/۵۷۶/۱۴۰۲/۲۹۹

پیرو آگهی‌های نوبتی منتشره در روزنامه جمهوری اسلامی تحدید حدود قسمتی از املاک و مستغلات واقع در بخش هفت شهرستان بانه براساس ماده ۱۴ قانون ثبت به صاحبان و مجاورین املاک پلاکهای ذیل به وسیله این آگهی ابلاغ می‌شود که در روز و ساعات تعیین شده در محل حضور یافته تا عملیات تحدید حدود با حضور آنان صورت گیرد و چنانچه مجاورین و صاحبان حقوق ارتفاقی که نسبت به حدود و حقوق ارتفاقی املاک مذکور اعتراض داشته باشند از تاریخ انجام تحدید حدود ظرف مدت ۳۰ روز می‌توانند اعتراض خود را اعلام و گواهی طرح دعوی را از طریق مراجع قضائی ارائه نمایند در غیر اینصورت سند مالکیت برابر مقررات صادر خواهد شد.

بخش ۷ بانه ناحیه ۱۰ دهستان نور

۱ - پلاک ۴۵ فرعی از ۲۵- اصلی بنام آقای حبیب‌اله محمودی و غیره نسبت به شش‌دانگ یک قطعه زمین مزروعی دیمی به معروفیت میرگه‌گوره به مساحت ۱۸۹۸۳/۷۷ مترمربع واقع در روستای گویزله
۲ - پلاک ۴۶ فرعی از ۲۵- اصلی بنام آقای حبیب‌اله محمودی و غیره نسبت به شش‌دانگ یک قطعه زمین مزروعی دیمی به معروفیت میرگه‌گوره به مساحت ۷۵۸۹/۵۸ مترمربع واقع در روستای گویزله
۳ - پلاک ۴۷ فرعی از ۲۵- اصلی بنام آقای حبیب‌اله محمودی و غیره نسبت به شش‌دانگ یک قطعه زمین مزروعی دیمی به معروفیت میرگه‌گوره به مساحت ۳۱۲۸۷/۲۴ مترمربع واقع در روستای گویزله

تاریخ و روز تحدید حدود: ساعت ۹ روز شنبه مورخه ۱۴۰۲/۰۴/۰۳
تاریخ انتشار آگهی: ۱۴۰۲/۳/۱۳ م الف ۵۵

کاوه پریزادی ـ سرپرست اداره ثبت و اسناد املاک بانه

آگهی دعوت به مجمع عمومی به‌طور فوق‌العاده شرکت کشت و صنعت دام اصیل لار

بدینوسیله از کلیه سهامداران شرکت کشت و صنعت دام اصیل لار به شماره ثبت ۲۷۱ و شناسه ملی ۱۰۱۰۰۰۲۸۴۲۰ دعوت می‌گردد تا در جلسه مجمع عمومی به‌طور فوق‌العاده که در ساعت ۱۴:۰۰ مورخ ۱۴۰۲/۰۴/۰۱ در محل رودهن، جاده فیروزکوه، نرسیده به روستای گلاهک، کارخانه لبنیات هموطن تشکیل می‌گردد، حضور بهم رسانند.

دستور جلسه: ۱ - انتخاب اعضای هیئت مدیره. ۲ - سایر مواردی که در صلاحیت مجمع عمومی عادی می‌باشد.

رئیس هیئت مدیره

شماره های تماس جهت درج آگهی در روزنامه جمهوری اسلامی:
۷۷۶۴۴۴۱۰-۷۷۶۴۴۴۱۱
نمابر: ۷۷۶۴۴۴۱۲

جمهوری اسلامی

سه شنبه ۱۶ خرداد ۱۴۰۲ - ۱۷ ذی القعده ۱۴۴۴ - ۶ ژوئن ۲۰۲۳ - شماره ۱۲۵۵۰ - سال چهل و پنجم

روزنامه سیاسی اجتماعی صبح
مدیر مسئول و سردبیر مسیح مهاجری
نشانی تهران - بهارستان - اول خیابان مجاهدین اسلام - روبروی مجلس شورای اسلامی
تلفن ۹-۷۷۶۴۴۴۲۰ کد پستی ۱۱۵۴۹۱۷۷۱۱ نمابر ۷۷۶۴۴۴۱۸
نشانی الکترونیکی روزنامه جمهوری اسلامی www.jepress.ir
نشانی پست الکترونیکی info@jepress.ir صندوق پستی ۴۹۷۳-۱۱۱۵۵
چاپخانه روزنامه جمهوری اسلامی

ضیافت نور

حضرت علی علیه‌السلام فرمودند:

من راقب اجله اغتنم مهله

هرکس مراقب اجل خود باشد، فرصت‌هایش را غنیمت شمارد.

غررالحکم، ح ۸۴۴۳

جزئیاتی از وقوع انفجار مهیب و مرموز در پایتخت آمریکا

در پی شنیده شدن صدای شدید انفجار در واشنگتن، سازمان حوادث غیر مترقبه آمریکا اعلام کرد که این صدای مهیب ناشی از یک رزمایش نظامی بوده و خسارتی در پی نداشته است!

پس از اینکه ساکنان منطقه وسیعی از پایتخت آمریکا روز یکشنبه از شنیده شدن صدای غرش شدید و به لرزه درآمدن خانه‌هایشان خبر دادند، اداره هوانوردی فدرال آمریکا (FAA) تأیید کرد که پس از عبور یک هواپیمای کوچک سسنا در منطقه پرواز ممنوع، جت‌های جنگنده درگیر این مسأله شدند و حضور این جت‌ها موجب شکسته شدن دیوار صوتی شده است.

به گزارش رویترز، درحالیکه ساکنان واشنگتن از صدای غرش شدید و به لرزه درآمدن خانه‌هایشان در منطقه وسیعی از پایتخت آمریکا خبر دادند، اما مقامات آمریکایی گفتند که هیچ تهدید امنیتی وجود ندارد.

ساعتی بعد از اعلام شنیده شدن این صدای غرش ازسوی ساکنان واشنگتن، اداره هوانوردی فدرال آمریکا تأیید کرد که یک هواپیمای کوچک سسنا (Cessna) پیش از سقوط در ویرجینیا وارد منطقه پرواز ممنوع پایتخت آمریکا شده است. مقامات آمریکایی در مورد اینکه آیا این هواپیما توسط جنگنده‌ها سرنگون شده،سکوت اختیار کرده‌اند.

نزدیک شدن این هواپیما به منطقه پرواز ممنوع (کاخ سفید و ساختمان کنگره آمریکا) موجب حضور سراسیمه جت‌های جنگنده در این منطقه و شکسته شدن دیوار صوتی شده است.اداره هوانوردی فدرال آمریکا اعلام کرده است که به همراه هیات ملی ایمنی ترابری درباره علت سقوط این هواپیما تحقیق خواهند کرد.

کشته شدن تمام سرنشینان هواپیمای سسنا

براساس جدیدترین اخبار منتشر شده، تمام سرنشینان هواپیمای سبک حامل چهار مسافر که حریم هوایی پایتخت آمریکا را نقض کرده بود، پس از سقوط در کوه‌های ویرجینیا، جان باختند.

بنا به گفته یکی از منابع آگاه از این ماجرا، چهارنفر سوار بر هواپیمای سسنا بودند. این هواپیمای سبک قابلیت حمل تا ۱۲ مسافر را دارد.

حمله یک سرباز مصری به مرز اسرائیل و کشته شدن ۳ نظامی صهیونیست

هلاکت سه نظامی صهیونیست به دست یک سرباز مصری در مرزهای مشترک میان مصر و فلسطین اشغالی، اسطوره شکست ناپذیری ارتش رژیم صهیونیستی را بر باد کرد.

منابع خبری از وقوع یک درگیری در مرز مصر و اراضی اشغالی و کشته شدن سه نظامی صهیونیست در حمله یک سرباز مصری خبر دادند.

به گزارش ایسنا، ارتش رژیم صهیونیستی اعلام کرد که این درگیری در گذرگاه «نیتسانا» در مرز مصر و اراضی اشغالی رخ داد و ابتدا با تیراندازی یک گروه مسلح به سمت صهیونیست‌ها آغازشد.برخی منابع نیز اعلام کردند که یک نیروی پلیس مصر درپی تیراندازی نظامیان رژیم صهیونیستی در این منطقه کشته شده است.

ارتش اسرائیل تأیید کرد که سه سرباز اسرائیلی در این درگیری‌های مسلحانه کشته شده‌اند و یک تن دیگر زخمی شده است.

روزنامه «یدیعوت آحارونوت» هم در این باره نوشت: بخش سانسور نظامی اسرائیل انتشار جزئیات حادثه امنیتی در مرزهای مصر را ممنوع اعلام کرده است.سخنگوی ارتش رژیم صهیونیستی نیز در این باره اعلام کرد که حادثه امنیتی مذکور در دست بررسی است و تیم‌های مربوطه درحال انجام تحقیقات لازم در این باره هستند.

شبکه فلسطین الیوم نیز اعلام کرد که درپی این حادثه امنیتی جنگنده‌های ارتش رژیم صهیونیستی مواضعی را در دو شهر «العریش» و «الشیخ زوید» در منطقه صحرای سینا هدف حملات خود قرار دادند.برخی منابع نیز از شنیده شدن صدای انفجار در این منطقه خبر می‌دهند.

همزمان رسانه‌های رژیم صهیونیستی نام و تصویر سرباز مصری عامل این حمله را منتشر کردند.مجری این عملیات "محمد صلاح " است.خبرگزاری شهاب فلسطین گزارش داد کاربران در شبکه اجتماعی اقدام به انتشار تصاویر مجری عملیات ضد صهیونیستی کردند. وی شخصیتی محبوب میان آشنایان خود بود و از خدمت نظامی او زمان زیادی نمانده بود.

این سرباز مصری پس از اینکه سه نظامی را به هلاکت رسانده در کمین بقیه نشسته تا آنها را هدف قرار دهد.

عربستان ۳ جوان دیگر شیعه را اعدام کرد

مسئولان سعودی از اعدام سه جوان شیعه این کشور به اتهام آنچه «پیوستن به یک گروه تروریستی» ذکر کرده اند، خبر دادند.

وزارت کشور سعودی در حساب کاربری خود در شبکه توئیتر اعلام کرد که احکام اعدام اتباع سعودی به نام‌های «حسین بن علی بن محمد المحیشی»، «فاضل بن زکی بن حسین انصیف» و «زکریا بن حسن بن محمد المحیشی» اجرا شده است.این سه جوان از شیعیان قطیف بودند.

به گزارش خبرگزاری مهر به نقل از الخلیج آنلاین، وزارت کشور سعودی اتهام این سه جوان راعضویت در یک گروه تروریستی اعلام کرد.وزارت کشور عربستان چند روز قبل نیز حکم اعدام دو شیعه بحرینی را در منطقه «الشرقیه» به اتهام برهم زدن امنیت در عربستان و بحرین و «پیوستن به یک گروهک تروریستی» اجرا کرد.

گفتنی است که رژیم سعودی هفته گذشته نیز چهار نفر را در منطقه «قطیف» در شرق این کشور به اتهام ارتباط با گروه‌های تروریستی و تلاش برای خرابکاری امنیتی اعدام کرد.

هشدار کارشناسان سازمان ملل در مورد برنامه‌های جاسوسی و داده‌های نادرست مبتنی بر هوش مصنوعی

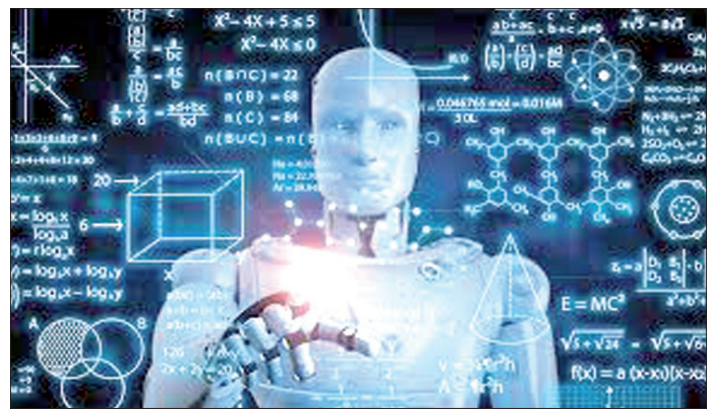

کارشناسان سازمان ملل هشدار دادند که برنامه‌های جاسوسی و ارائه داده‌های نادرست مبتنی بر هوش مصنوعی درحال افزایش است و این مسئله، ضرورت قانونگذاری فوری در این حوزه را برجسته می‌کند.

به گزارش روز شنبه ایرنا به نقل از تارنمای سازمان ملل، ۱۵ گزارشگر و کارشناس سازمان ملل در بیانیه‌ای اعلام کردند که فناوری‌های جدید از جمله سیستم‌های نظارت بیومتریک مبتنی بر هوش مصنوعی، به طور فزاینده‌ای در زمینه‌های حساس بدون اطلاع یا رضایت مردم مورد استفاده قرار می‌گیرند.

کارشناسان این نهاد از جمله فیونوآلا نی آئولاین گزارشگر ویژه سازمان ملل در زمینه ارتقا و حمایت از حقوق بشر در مبارزه علیه تروریسم تصریح کردند: خطوط قرمز نظارتی دقیق و فوری برای فناوری‌هایی که شناسایی احساسات یا تشخیص جنسیت را انجام می‌دهند، مورد نیاز است.

کارشناسان تعیین شده ازسوی شورای حقوق بشر، استفاده هشدارآمیز از جاسوس‌افزارها و فناوری‌های نظارتی را محکوم کردند.آن‌ها همچنین تنظیم مقررات برای مقابله با توسعه سریع هوش مصنوعی مولد را خواستار شدند که امکان تولید انبوه محتوای نادرست آنلاین، ترویج اطلاعات نادرست و سخنان نفرت‌انگیز را فراهم می‌کند.

در متن این بیانیه بر لزوم اطمینان از اینکه این سیستم‌های نظارتی، افراد و جوامع را در معرض نقض حقوق اساسی بیشتر قرار نمی‌دهند، تأکید شده است؛ به بیان دقیق‌تر، نقض حق حریم خصوصی از طریق گسترش و سوء استفاده از شیوه‌های نظارتی که ارتکاب تخلف‌های جدی را تسهیل می‌کند.

کارشناسان همچنین نسبت به پیامدهای این رویه سوء استفاده از فناوری‌های مبتنی بر هوش مصنوعی بر احترام به آزادی بیان، اندیشه و اعتراض مسالمت‌آمیز و همچنین دسترسی به حقوق اساسی اقتصادی، اجتماعی و فرهنگی و همچنین خدمات بشردوستانه ابراز نگرانی کردند.

آن‌ها همچنین ابراز نگرانی کردند که توسعه هوش مصنوعی مولد توسط گروه کوچکی از بازیگران قدرتمند، از جمله شرکت‌ها و سرمایه‌گذاران، بدون الزامات کافی برای انجام بررسی‌های حقوق بشری یا مشاوره با افراد و جوامع آسیب‌دیده انجام می‌شود.

در این بیانیه آمده است: وضع قوانین برای اطمینان از شفافیت، هشدار به مردم در هنگام مواجهه با رسانه‌های مصنوعی (فرمت‌ها یا محتوای دیجیتال ایجاد شده یا اصلاح شده توسط هوش مصنوعی) و اطلاع‌رسانی به مردم در مورد داده‌های آموزشی، ضروری است. در این بیانیه آمده است: هم سرمایه‌داران و هم دولت‌ها باید در قبال تأثیرات اقتصادی، اجتماعی، زیست‌محیطی و حقوق بشری خود پاسخگو باشند. نسل بعدی فناوری‌ها نباید سیستم‌های طرد، تبعیض و الگوهای سرکوب را بازتولید یا تقویت کنند.

کارشناسان همچنین تأکید کردند: ما تا زمانی که پیامدهای گسترده‌تر این فناوری به طور کامل درک نشده و پادمان‌های حفاظتی قوی از داده‌ها اعمال شود، احتیاط در استفاده از این تدابیر را خواستار هستیم.

پزشک سابق کاخ سفید:

بایدن دیگر شایسته انجام وظایف ریاست جمهوری نیست

رئیس جمهور که روز پنجشنبه برای شرکت در مراسم افتتاحیه آموزشکده نیروی هوایی آمریکا به کلرودا رفته بود هنگام خروج از مراسم زمین خورد و روی زمین افتاد.

در پی این حادثه، پزشک سابق کاخ سفید تصریح کرد رئیس‌جمهور کنونی آمریکا از سلامت جسمی و شناختی لازم برای انتخاب مجدد به عنوان رئیس‌جمهور برخوردار نیست.«رونی جکسون» که وظیفه نظارت بر سلامت «باراک اوباما» و «دونالد ترامپ» را بر عهده داشته تصریح کرد «جو بایدن» رئیس‌جمهور کنونی آمریکا از سلامت جسمی و شناختی لازم برای انتخاب مجدد به عنوان رئیس‌جمهور برخوردار نیست.

وی که علاوه بر سابقه طبابت در کاخ سفید یکی از نماینده‌های کنگره آمریکا هم هست در گفت‌وگویی با شبکه خبری فاکس‌نیوز از کاخ سفید بابت نامزد شدن مجدد جو بایدن برای انتخابات ریاست‌جمهوری ۲۰۲۴ (۱۴۰۳ش) انتقاد کرد.

بایدن که روز پنجشنبه برای شرکت در مراسم افتتاحیه آموزشکده نیروی هوایی آمریکا به کلرودا رفته بود هنگام خروج از مراسم زمین خورد و روی زمین افتاد. اگرچه کاخ سفید گفت که حال بایدن «خوب» است و وجود یک کیسه شن روی صحنه باعث غافلگیری رئیس‌جمهور شده بود فیلم‌های منتشرشده از این واقعه نشان می‌دهند که بایدن از لحاظ سلامت جسمی به نظر در وضعیت مناسبی نیست.

جکسون در مصاحبه با فاکس‌نیوز گفت: «نمی‌خواهم مثل آدمی که حرف تکراری می‌زند به نظر بیایم اما یکبار دیگر می‌گویم: این مرد از لحاظ روانی یا جسمی برای اینکه رئیس‌جمهورمان باشد مناسب نیست و این وضعیت بدی برای ما است.»

وی ادامه داد: «فکر می‌کنم فقدان توانایی فیزیکی و افت بدون او الان دارد زوال روانی او را که از مدت‌ها پیش شاهد آن بودیم به نحو بارزتری نشان می‌دهد. این موضوعی است که صورت خوشی در دنیا ندارد و دارد به یک مسئله امنیت ملی برایمان تبدیل می‌شود.»

جکسون بارها در مورد سلامت روان بایدن هشدار داده است. او اوایل سال جاری مدعی شده بود که بایدن ۸۰ ساله نیمی از ساعات روز نمی‌داند که کجاست و هر روزه ما را به جنگ تمام‌عیار با روسیه و چین نزدیکتر می‌کند.

۲۱ عملیات نیروهای مقاومت فلسطین علیه صهیونیستها طی ۲۴ ساعت

منابع خبری گزارش دادند نیروهای مقاومت فلسطین در ۲۴ ساعت گذشته ۲۱ عملیات علیه صهیونیست‌ها در کرانه باختری انجام دادند.

به گزارش تارنمای قدس پرس، مرکز آمار و اطلاعات فلسطین موسوم به «معطی» اعلام کرد، نیروهای مقاومت فلسطین در کرانه باختری ۲۱ عملیات علیه صهیونیست‌ها انجام دادند.براساس این گزارش، نیروهای مقاومت فلسطین با شلیک گلوله و پرتاب بسته‌های انفجاری به سمت نظامیان صهیونیستی با آنها در مناطق مختلف کرانه باختری و قدس اشغالی مقابله کردند.

این گزارش می‌افزاید، عملیات نیروهای مقاومت در قدس، نابلس، رام الله، جنین، طولکرم و الخلیل روی داده است و نیروهای مقاومت با حملات صهیونیست‌ها مقابله کردند.

ازسوی دیگر نظامیان صهیونیست در یورش به اردوگاه «عقبه جبر» و شهر اریحا چهار جوان فلسطینی را بازداشت کردند.بنابر اعلام معطی، طی یک هفته گذشته ۲ فلسطینی شهید، ۲ صهیونیست کشته و پنج تن دیگر از آنها زخمی شدند.طی ماه گذشته نیز درپی درگیریها در کرانه باختری، سه صهیونیست کشته و ۴۱ صهیونیست زخمی شدند و ۱۱ فلسطینی نیز به شهادت رسیده بودند.

شرایط این روزهای سرزمین‌های اشغالی و بطور خاص در کرانه باختری بسیار ویژه است و رزمندگان فلسطینی با هر وسیله‌ای پاسخ جنایات بی‌شمار صهیونیست‌ها را می‌دهند و همین امر شرایط ویژه‌ای را برای صهیونیست‌های غاصب رقم زده است.

تا پیش از این صهیونیست‌ها فقط در جنوب سرزمین‌های اشغالی و در منطقه غزه با فلسطینی‌ها درگیر بودند ولی هم‌اکنون کرانه باختری در شرق فلسطین به دلیل مسلح شدن جوانان آن به کمینگاهی برای صهیونیست‌های بزدل تبدیل شده و خواب راحت را از چشمان آنها گرفته است.

زخمی شدن ۶۰ فلسطینی دریورش شهرک‌نشینان به نابلس

گروهی از شهرک‌نشینان صهیونیست با حمایت نظامیان این رژیم به مناطق مختلف شهر نابلس در کرانه باختری رود اردن یورش بردند.

به گزارش آناتولی، ده‌ها نفر از شهرک‌نشینان صهیونیست با حمایت نظامیان این رژیم به مناطق مختلف شهر نابلس درکرانه باختری رود اردن یورش بردند.در همین راستا، جمعیت هلال احمر فلسطین اعلام کرد که در حمله نظامیان صهیونیست به روستای «برقه» نابلس ۶۰ فلسطینی زخمی و یا بر اثر استنشاق گاز اشک‌آور مصدوم شده‌اند.

در این حمله به شماری از منازل فلسطینی‌ها نیز خساراتی وارد شده است. سازمان « صلح اکنون »که مخالف احداث شهرک‌هاست طی گزارشی اعلام کرده که بیش از ۴۶۵ هزار شهرک‌نشین صهیونیست در حدود ۲۷۸ شهرک‌های صهیونیست نشین در کرانه باختری و قدس زندگی می‌کنند. این درحالی است که تمامی شهرک‌های یهودی‌نشین در خاک اشغالی فلسطین از لحاظ قوانین بین‌المللی غیر قانونی است.

معارضان سوری خواستار مذاکرات مستقیم با دمشق شدند

منابع خبری از توافق احزاب تشکیل دهنده معارضان سوری بر سر مذاکرات مستقیم با دولت این کشور درپی تحولات منطقه‌ای و بین‌المللی اخیر خبر دادند.

به گزارش ایسنا، شبکه خبری المیادین در این باره اعلام کرد که اعضای تشکیل دهند هیات مخالفان سوری در ژنو با صدور بیانیه‌ای اعلام کردند، تحولات بین‌المللی، منطقه‌ای و سوریه و همچنین برجسته شدن مجدد پرونده سوریه یک شرایط مناسب را برای از سرگیری مذاکرات مستقیم با دمشق ایجاد کرده است.

این هیات در ادامه بیانیه خود از تصمیم وزرای خارجه اتحادیه عرب مبنی بر بازگشت سوریه به این اتحادیه انتقاد کردند و مدعی شدند که ابتدا دولت سوریه باید به قطعنامه‌های بین‌المللی پایبند باشد.

افزایش قربانیان برخورد قطار در هند به بیش از ۲۹۰ نفر

مقامات محلی هند اعلام کردند شمار قربانیان حادثه برخورد دو قطار مسافربری در ایالت "اودیشا"ی این کشور به بیش از ۲۹۰ تن و ۱۰۰۰ زخمی افزایش یافته است.

به گزارش پایگاه خبری «ان پی آر»، مقامات هند این حادثه را مرگبارترین حادثه در یک دهه گذشته در این کشور توصیف کردند.گزارش‌ها از وضعیت وخیم بسیاری از زخمی‌ها حکایت دارد و بیم آن می‌رود شمار قربانیان افزایش یابد.

این حادثه روز جمعه حدود ساعت ۱۹:۰۰ به وقت محلی زمانی رخ داده بود که قطار سریع السیر که از بنگلور به سمت بنگال غربی در حرکت بود، با قطار سریع السیر دیگری که از کلکته به چنای می‌رفت، برخورد کرد.

وزیر راه آهن هند در گفت‌وگو با خبرگزاری رسمی هند(آنی) اعلام کرد علت حادثه خروج قطار از ریل و افرادی که در این باره مسئول هستند، مشخص شده است.وی، خطای سامانه انتقال سیگنال را علت حادثه عنوان کرد و گفت: تا زمان پایان تحقیقات، نمی‌توانم اسامی افرادی که مسئول وقوع این حادثه هستند را اعلام کنم.

«نارندا مودی» نخست‌وزیر هند که از محل حادثه بازدید کرده بود خواستار اشد مجازات برای مقصران حادثه شد. اواخر اردیبهشت نیز صدها مسافر به دلیل خروج یک قطار محلی از ریل و برخورد با قطار باری در ناحیه «پوربا بردامان» بنگال غربی زخمی شده بودند.شبکه راه آهن هند با ۱۱۵ هزار کیلومتر خطوط ریلی و به عنوان یکی از بزرگترین شبکه‌های ریلی جهان، هر سال به علت فرسودگی تجهیزات و قطارها، صدها نفر را به کام مرگ می‌کشاند.

براساس آمارهای منتشر شده، هر روز ۲۲ میلیون نفر و در سال حدود هشت میلیارد مسافر با خطوط به شدت فرسوده هند جابجا می‌شوند.

دیدگاه سیاسی

یک کارشناس:

تا FATF حل نشود، دستاورد روابط با کشورهای عربی حداقلی است

یک کارشناس خاورمیانه در گفتگو با اقتصادآنلاین گفت: روابط ایران و مصر تابعی از روابط با برخی کشورهاست که یکی از آنها عربستان است. چون عربستان پدرخوانده کشورهای عرب محسوب می‌شود، حال پدر خواندگی نه به لحاظ معنوی بلکه به لحاظ اقتصادی است.

حجت‌الله جودکی، کارشناس مسائل خاورمیانه در خصوص شروع روابط ایران و مصر گفت: کارشناس‌های ایران و مصر قبل از سفر سلطان عمان به ایران با هم گفتگو می‌کردند. اینکه رهبری گفتند روابط با مصر خیلی خوب است، یعنی ایران شروع روابط را پذیرفته است. یعنی در ایران موانعی بوجود نخواهد آمد، مگر اینکه بحث‌های جدیدی شود. زمان آقای خاتمی هم نزدیک بود روابط درست شود، اما برخی نگذاشتند. قرار بود اسم خیابان را عوض کنند، آنها رفتند عکس خالد اسلامبولی را کشیدند که اصلاً کسی نتواند کاری بکند.

وی در ادامه تصریح کرد: در مصر نیز دیگر گروه‌هایی که مخالف رابطه ایران و مصر بودند مثل اخوان المسلمین یا زندان رفتند یا کشته یا فراری شدند. همچنین محبوبیت اجتماعی شان کاهش پیدا کرد. السیسی هم این را خوب می‌داند که از جانب این گروه‌ها تهدیدی نخواهد بود. در نتیجه خیالش راحت است که می‌توانند با ایران رابطه برقرار کنند.

این کارشناس در خصوص توافقات ایران با عربستان گفت: کشورهای عربی مثل عربستان خیلی سر عقل آمده‌اند؛ چون آنها فهمیدند اقتصاد اصل است. عربستانی‌ها که ثروت دارند و می‌خواهند پول‌های خود را تبدیل به سرمایه کنند و چون سرمایه بسیار ریسک دارد، آنها نیاز به امنیت دارند. در نتیجه ترجیح می‌دهند روابطشان با ما عادی باشد. الان خیلی وزین از حجاج ما در عربستان استقبال کردند. آنها دارند این کار را می‌کنند و فهمیدند که از این مسیر وارد بشوند خیلی بهتر است.

جودکی افزود: مشکل ما هم این است که برخلاف آنها که خیلی اقتصاد قوی دارند، اقتصاد خوبی نداریم که وادارمان کند تنش‌هایمان را با کشورهای دیگر به حداقل برسانیم. در مورد آمریکا شعار دادیم، حالا که نمی‌توانیم با آمریکا تنش‌ها را به حداقل برسانیم. حداقل می‌توانیم تنش را با کشورهای دیگر کم کنیم. اگر این کار را بکنیم به نفع ما است.

وی در خصوص دستاوردهای اقتصادی روابط با کشورهای عربی بیان داشت: این روابط شکل گرفته دستاورد اقتصادی خواهد داشت، ولی در سطح حداقل خواهد بود. با توجه به اینکه FATF را نپذیرفتیم و عملاً برجام اجرا نشده است، طبیعتاً نمی‌توانیم از مزایای اینها هم بهره‌مند شویم. اگر فرض کنیم FATF را پذیرفته بودیم، الان حداقل روابط بانکی مان اصلاح شده بود و روابط بانکی ما آنقدر مشکل پیدا نمی‌کرد. الان ما کالاهایی دادیم به کشورهای دیگر و آنها نمی‌توانند برای ما پول بفرستند، چون روابط بانکی وجود ندارد

جودکی در پایان گفت: البته آمریکا هم همین وضعیت را برای ما می‌خواهد. می‌خواهد ما را درحالت بین مرگ و زندگی نگه دارد که ما همین سیاست را ادامه دهیم. چون به نفع او هم است اگر ما همچنان ضعیف شده باقی بمانیم. در داخل فکر می‌کنند ضعف یعنی ضعف نظامی؛ درحالی که امروز در جهان بزرگترین ضعف، ضعف اقتصادی است.

یعنی اقتصاد است که حرف اول و آخر را می‌زند. ما اگر در این حالت ضعیف بمانیم به نفع آمریکا است. درآمد ارزی شکوفایی و قدرت بوجود می‌آورد. ما اول باید تلاش کنیم بفهمیم که اقتصاد حرف اول را می‌زند. اگر به این باور برسیم خواه‌ناخواه روابط سیاسی مان را هم اصلاح می‌کنیم.

رئیس واگنر: اوکراینی‌ها کنترل منطقه‌ای در شمال باخموت را به دست گرفتند

یوگنی پریگوژین، رئیس گروه نظامی واگنر وابسته به روسیه گفت که نیروهای اوکراینی کنترل بخشی از برخیوکا، واقع در شمال باخموت را به‌دست گرفته‌اند.وی این موقعیت را برای روسها یک "رسوایی" خواند. به گزارش ایسنا، در همین راستا اولکساندر سیرسکی فرمانده نیروی زمینی اوکراین دیروز گفت که نیروهای اوکراینی به «حرکت رو به جلو» در نزدیکی باخموت ادامه می‌دهند. او در پیامی تلگرامی نوشت که نیروهای اوکراینی در تخریب مواضع روسیه "موفق" بوده‌اند و به مسیر خود ادامه می‌دهند. نیروهای واگنر ماه گذشته پس از جنگی طولانی مدت کنترل باخموت را به‌دست گرفتند و سپس مواضع خود را به نیروهای روسی تحویل دادند. وزارت دفاع روسیه دیروز اعلام کرد، نیروهای اوکراینی طی یک "حمله گسترده" در امتداد پنج بخش از خط مقدم در دونباس به نیروهای روسیه حمله کردند اما در اهداف خود شکست خوردند.

اعلام آمادگی پاپ برای حضور در مذاکرات صلح اوکراین

رهبر کاتولیک‌های جهان اعلام کرد که حاضر است شخصا در مذاکرات صلح اوکراین شرکت کند.به گزارش اسپوتنیک، «پاپ فرانسیس» رهبر کاتولیک‌های جهان اعلام کرد که حاضر است شخصا در مذاکرات صلح اوکراین شرکت کند. رئیس فدراسیون جهانی «مؤمنان کهن» به نقل از پاپ فرانسیس گفت که وی از رهبری روسیه و سخنگوی کرملین به خاطر قدردانی از تلاش وی برای حل بحران اوکراین تشکر می‌کند. وی افزود که پاپ عنوان کرده که شخصا حاضر است به‌عنوان مذاکره‌کننده در تلاش‌ها برای صلح در اوکراین حاضر شود و واتیکان نیز آماده ارائه زیرساخت‌های لازم در این رابطه است. در همین حال مشاور امنیت ملی آمریکا گفت، ایالات متحده برای پیش‌بینی درباره اینکه چه زمانی مذاکرات صلح اوکراین آغاز می‌شود، آماده نیست.جیک سالیوان در مصاحبه با تلویزیون سی‌ان‌ان گفت: من جدول زمانی را در این خصوص مطرح نخواهم کرد؛ زیرا همانطور که می‌دانید جنگ غیرقابل پیش‌بینی است. وی افزود: اتفاقاتی که هم‌اکنون در میدان نبرد رخ می‌دهند، تأثیر بسزایی بر روند مذاکرات خواهند گذاشت. اما درنهایت درگیری اوکراین در پای میز مذاکره به اتمام خواهد رسید. سالیوان خاطرنشان کرد که واشنگتن قصد دارد به کی‌یف کمک کند تا حد امکان در میدان نبرد پیشرفتی داشته باشد تا درنهایت بتواند "مطلوب‌ترین موقعیت" را در میز مذاکرات صلح آینده به‌دست آورد.او تأکید کرد: ما معتقدیم که ضدحملات اوکراین به این کشور اجازه خواهند داد تا کنترل مناطق حائز اهمیتی را بازپس بگیرد.