نگاهی به سرگذشت و خاطرات روحانی شهید غلامحسین آشوری:

پس از پیروزی نهایی یا خدمت خدا می‌رسیم و یا خدمت شما

***حسن شکیب زاده**

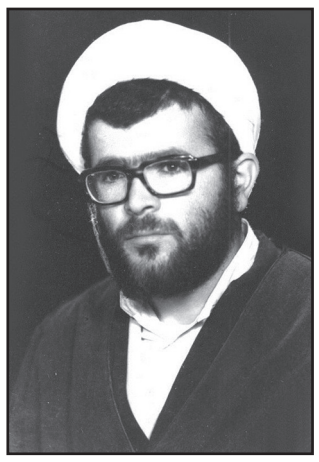

***از تولد تا شهادت**

غلامحسین یکم فروردین سال ۱۳۳۱ در قریه یحیی آباد قاقازان از توابع شهرستان قزوین به دنیا آمد. کودکی را در دامان پدری مؤمن و قاری و معلم قرآن و مادری مهربان گذراند و روح و جانش در زلال معرفت اسلامی تطهیر یافت. هشت ساله بود که مبتلا به بیماری سختی شد اما با توجهات ائمه اطهار و توسل پدر و مادر، شفا یافت و بعد از آن به دلیل عشق و علاقه به تعالیم دینی و با توجه به خوابی که یکی از اهالی روستا دیده بود، وارد مدرسه سردارین قزوین شد و در محضر حجت‌الاسلام سید حسن شالی اقدام به فراگیری علوم دینی کرد.

چهار سال از آغاز تحصیلاتش گذشته بود که در سال ۱۳۴۸ برای ادامه تحصیلات به شهر قم مهاجرت کرده و از محضر آیت‌الله مرعشی نجفی بهره برد. حضور در قم و آشنایی با مبارزین و مجاهدین انقلاب اسلامی سبب شد که این طلبه جوان و فعال نیز به خیل عاشقان روح‌الله بپیوندد و در راه مبارزه با رژیم ستم‌شاهی از هیچ خدمتی فروگزار نکند. سخنرانی‌های پر شور و افشاگرانه او در شهر قزوین در میان هم ولایتی‌ها و همشهری‌ها سبب شد که بارها توسط رژیم دستگیر شود. روستای جوین، مندرآباد و جوهربین جلوه‌گاه مبارزات حق‌طلبانه او بود. پس از پیروزی انقلاب اسلامی نیز به فعالیت‌هایش ادامه داد و پس از فرمان حضرت امام(ره) مبنی بر تشکیل کمیته امداد در آن نهاد مشغول به کار شد و همزمان در صندوق قرض الحسنه ولی عصر (عج) نیز فعالیت می‌کرد.

با شروع جنگ تحمیلی با این‌که یکی از مسئولین مدرسه علمیه صالحیه قزوین بود آموزش نظامی دید و در تهییج و آموزش و اعزام طلبه‌ها به جبهه تلاش کرد و خود نیز با وجود مخالفت‌های همکاران و مسئولین مدرسه در اواخر سال ۱۳۶۰ به سوی جبهه‌های نبرد حق علیه باطل بال گشود و سرانجام پس از حضوری غرورآفرین و رشادت‌های فراوان در حین عملیات فتح المبین هفتم فروردین ماه سال ۱۳۶۱ بر اثر اصابت گلوله به پیشانی، شهد شیرین شهادت را نوشید و پیکر مطهرش را به یادگار در خاک‌های خونین مقتلش، بجای گذاشت.

در ادامه فرازهای کوتاهی از سرگذشت و خاطرات یادگاران و همراهان شهید حجت‌الاسلام غلامحسین آشوری را مرور می‌کنیم:

***غلامحسین به دنیا آمد**

مادر شهید: وقتی می‌خواستم غلامحسین را به دنیا بیاورم، نه بیمارستانی بود و نه امکاناتی. در موقع وضع حمل، پدرش دعایی نوشت و داد به من. وقتی دید هنوز بچه متولد نشده، رفت به پشت بام و شروع کرد به اذان گفتن. اذان که تمام شد، پایین آمد. هنگامی که غلامحسین به دنیا آمد، پدرش در گوشهایش اذان و اقامه خواند و برایش گوسفند قربانی کرد.

***کار را دون شأن نمی‌دانست**

سید جلال موسوی: سالهای زیادی را با شهید عزیز حجت‌الاسلام غلامحسین آشوری گذراندم علاقه خاصی به ایشان داشتم. بسیار متواضع و فروتن بود که نظیر ایشان را کمتر دیده‌ام با توجه به اینکه ملبس به لباس مقدس روحانیت بود وقتی کاری پیش می‌آمد، لباس را کنار می‌گذاشت و کار می‌کرد فرقی هم برایش نمی‌کرد که چه کاری باشد. بارها دیدم که لباسش را کنده و کشاورزی می‌کند او این کارها را دون شأن خود نمی‌دانست. در عین حال که شخصی عالم بود هیچوقت علم خود را به رخ دیگران نمی‌کشید.

***خدا روزی رسان است**

شیخ ذوالفقار انصاری: شهید آشوری اهل کار و ورزش بود. در بین ورزشها، ورزش باستانی را انتخاب کرده و هر روز تمرین می‌کرد. وقتی هم به روستا می‌آمد مانند یک کارگر ماهر فعالیت می‌کرد. بعضی‌ها به ایشان می‌گفتند شما روحانی هستید نباید بیل به دست بگیرید و اینگونه کارها را انجام دهید. شماباید درس بخوانید و تبلیغ کنید. ایشان می‌گفتند: هر وقت که لازم شد باید کارکرد و هر وقت هم لازم شد باید درس خواند و تبلیغ کرد. مولا چطور در نخلستان کار می‌کرد، ما هم باید اینگونه باشیم.

***هفت سال را در بحران گذراندم**

حاجیه خانم قموشی، همسر شهید: حدود هفت سال با همسرم شهید غلامحسین آشوری زندگی مشترک داشتم که تمام آن هفت سال را در سالهای انقلاب و در بحران گذراندم. قبل از انقلاب شاهد مبارزات ایشان با رژیم طاغوت بودم. ایشان در طول زندگی مشترکمان مشکلات زیادی داشت اما با کسی درمیان نمی‌گذاشت بلکه به خدا توکل می‌کرد و تنها از او کمک می‌خواست. با تمام مشکلاتی که داشت به یاد ندارم که در منزل عصبانی شده باشد. او اهمیت زیادی برای تربیت فرزندان قائل بود و مدام در مورد آنان سفارش می‌کرد. از جمله سفارشهایی که می‌کرد، نماز اول وقت و رعایت حجاب کامل بود.

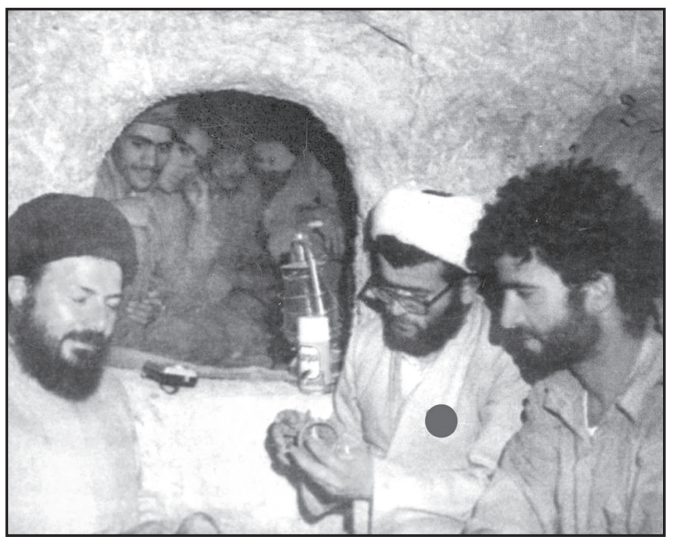

***رعایت حقوق افراد و مسائل شرعی**

حجت الاسلام قربانعلی کریمی: یکی از سفارش‌های بسیار مهم شهید، حفظ و رعایت بیت المال بود. ایشان به تغذیه حلال و پاک اهمیت می‌داد. یادم هست وقتی در مدرسه غذای چند نفری که حضور نداشتند، می‌ماند. اجازه استفاده نمی‌داد و می‌گفت: باید از خودشان اجازه داشته باشید. البته این تاکید و رعایت حقوق و مسائل شرعی در همه امور بود. در اوایل انقلاب که شب‌ها برای حراست از حوزه. نگهبانی می‌دادیم، شهید آشوری به طلبه‌هایی که نگهبان بودند سر می‌زد تا کسی خوابش نبرد و یا حوصله‌اش سر نرود.

***گذران زندگی**

صفرعلی آشوری: بعد از پیروزی انقلاب، شیخ شهید را در بازار دیدم. احساس کردم چیزی زیر عبای خود دارد و درحال جستجو است و نمی‌خواهد کسی ببیند که چه دارد! وقتی نزدیک شدم و احوالپرسی کردم، پرسیدم؟ زیر عبا چه دارید؟ حدود ده الی پانزده زنبیل بود! گفت: اینها را در منزل می‌بافم. الان هم برای فروش آورده ام. شهید بزرگوار برای امرار معاش در حین درس خواندن، کارهایی هم انجام می‌داد تا از دسترنج خود برای گذران زندگی استفاده نماید و محتاج دیگران نباشد.

***پدر مرا در آغوش کشید**

مهدی آشوری، فرزند شهید: روزی را که پدرم عازم جبهه بود هرگز از یاد نمی‌برم. او با یک خودروی وانت به منزل ما آمد تا وسایلش را ببرد. پدرم ساکش را برداشت و خداحافظی کرد و از خانه بیرون رفت. وقتی سوار خودرو می‌شد، من که در آن وقت شش سال داشتم به دنبال او دویدم و شروع به گریه کردم. احساسم این بود که با او بروم. پدرم متوجه من شد و از خودرو پیاده شد و به طرف من آمده و مرا در آغوش کشید و بوسید و به منزل آورد و مجددا به طرف خودرو رفت. هنوز گرمای بدن پدرم را بعد از سالها دوری احساس می‌کنم و جای بوسه‌های محبت آمیزش را به خاطر دارم.

***سقای کربلا در روز عاشورا خدمتگزاری کرد**

حجت الاسلام علی صالحی: شب، جهت شرکت در عملیات فتح المبین حرکت کردیم. به منطقه‌ای رسیدیم. ما را برگرداندند! گویا تاریخ عملیات تغییر کرده بود. شب بعد حرکت کردیم. وقتی زمزمه حرکت شنیده شد، تعدادی از بچه‌ها روحیه خوبی نداشتند و احساس می‌شد اگر با این وضع در عملیات شرکت کنند نتیجه خوبی نداشته باشد. برادر متینی بود به نام آقای زاهدی، ایشان گفتند خوب است قبل از حرکت یک سخنرانی توسط یکی از روحانیون حاضر انجام گیرد. بعضی از رزمندگان از انجام کارهای تدارکاتی طفره می‌رفتند، می‌گفتند: ما آمده‌ایم بجنگیم چرا به ما اسلحه نمی‌دهید؟ من به شهید آشوری گفتم در توجیه برادران سخنرانی کنند تا آنها از تصمیم شان برگردند. عصر بود همه رزمندگان غذا خورده و آماده حرکت بودند آقای آشوری شروع به صحبت کردند. از جمله مواردی که در صحبتهایشان مطرح کردند، این بود که قمر بنی هاشم، حضرت ابوالفضل به عنوان سقای دشت کربلا در روز عاشورا خدمتگزاری کرد درحالیکه علمدار حضرت اباعبدالله الحسین(ع) بود. حالا شما که از پیروان آن حضرت هستید، از انجام امور تدارکاتی ناراحتید؟ شهید با سخنانش بچه‌ها را به کربلا برد و نینوا را در چشمانشان به تجسم کشاند. بچه‌ها که چون ابر بهاری اشک می‌ریختند بعد از صحبت روحیه عجیبی پیدا کردند به طوریکه هر وظیفه‌ای به هریک از رزمندگان محول می‌شد به راحتی قبول می‌کرد.

***نماز عشق**

محمد هادی درویش: ساعت ده شب، عملیات شروع شد. داخل سنگری بودیم که سقفی بسیار کوتاه داشت. لحظه‌ای مشاهده کردم حاج آقا آشوری به طرف سنگر ما می‌آید، دنبال آب برای وضو می‌گشت تا نماز صبح را بخواند. آبی در کار نبود. تیمم کردند. چند ساعتی از شروع عملیات گذشته بود. منطقه شدیدا زیر آتش نیروهای عراقی قرار داشت. شهید آشوری آن روز نماز را با پوتین و نشسته خواند. چنان نماز عاشقانه‌ای خواند که گویی خدا را می‌بیند و در مقابلش نشسته و سخن می‌گوید. بعد از نماز لبخندی به لب داشت. یادم هست که گفت: خداوند چقدر کار را آسان کرده تا در مواقع اضطراری نیاز به آب، کندن پوتین، و حتی ایستاده خواندن نباشد. اسلحه‌اش را برداشت تا بیرون برود، دو عدد شکلات به ایشان دادم. گفتند: همین برای مدتی استقامت کفایت می‌کند. دنبال ایشان براه افتادیم و وارد درگیری شدیم تا حدود ساعت نه صبح خطوط دفاعی دشمن شکسته نشده بود، به همین دلیل درآن منطقه دستور عقب نشینی صادر شد. به عقب برگشتم و دیگر حاج آقا را ندیدیم! در مرحله آخر عملیات بودیم که شنیدم، ایشان مفقودالاثر شده‌اند.

***نامه پسرم بوی شهادت می‌داد**

پدر شهید: غلامحسین در سال ۱۳۵۹ در مدرسه صالحیه مشغول تدریس و تحصیل بود که بیست ودوم اسفند همان سال، مدرسه تعطیل شد. از آنجایی که قبلا آموزش نظامی دیده بود با جمعی از برادران رزمنده، به جبهه اعزام شد. عید سال ۱۳۶۱ نامه‌ای از پسرم به دستمان رسید، من احساس عجیبی پیدا کرده بودم! ساده بگویم، نامه پسرم بوی شهادت می‌داد. من و مادرش تا صبح نخوابیدیم. یازدهم فروردین بود که خبر شهادت فرزندم را آوردند. خبر را شنیدم ولی پیکر پاکش را ندیدیم و در انتظار ماندیم. قبول شهادت سهل و آسان بود اما چشم انتظاری بسیار دشوار. چون نقل قول‌ها متفاوت بود.

***به فکر من نباشید**

سهراب احمدی: گردان ما وقتی در عملیات فتح‌المبین وارد عمل شد، شهید آشوری هم حضور داشتند. کل کارهای تبلیغی بعهده ایشان بود. گروهان در دشت وسیع همین‌طور درحال پیشروی بود. برادران رزمنده جان پناهی نداشتند. لحظه‌ای احساس کردم آقای آشوری مجروح شده‌اند. به طرفشان رفتم. دیدم از ناحیه پیشانی جراحت دیده‌اند. به امدادگران اشاره کردم که ایشان را به همراه دیگر مجروحین به عقب منتقل کنند. ایشان وقتی دیدند که به فکرشان هستیم و سفارش انتقال وی را به همراه دیگر مجروحین دادیم، گفتند: اصلا به فکر من نباشید بنده هر طوری شده خودم را به عقب منتقل می‌کنم. نیروهای ما درحال پیشروی بودند. وی نیز تاکید به پیشروی کردن داشتند و من هم باید نیروها را همراهی می‌کردم. بعد از پایان این مرحله عملیات، گردان ما به عقب بازگشت تا نیروهای تازه نفس جایگزین آن شوند. وقتی به آن محل بازگشتیم اثری از ایشان ندیدیم! بعدها اعلام کردند که ایشان جاوید الاثر شدند.

***چشم به راه**

مادر شهید: خبر شهادت فرزندم غلامحسین به ما رسید اما هر چه منتظر ماندیم، پیکر پاکش نیامد. پدرش به شهرهای زیادی سفر کرد و همه جا دنبال پیکر شهید گشت اما اثری پیدا نکرد. زمانیکه اسرا آزاد می‌شدند ما چشم به راه و منتظر دریافت خبری بودیم اما از اینجا هم ناامید شدیم.

***الگوی شایسته**

طیبه آشوری، دختر شهید من هنگام شهادت پدرم به دنیا نیامده بودم و از دیدن وی محروم بودم اما برای من و امثال من مایه افتخار است که امام عزیز در وصف شهیدان فرمودند: شهدا در قهقهه مستانه شان و در شادی وصلشان عند ربهم یرزقون‌اند. پدرم و همرزمانش از جان و مال خود گذشتند تا ما در سرزمین اسلامی، آزاد و بدون سلطه بیگانگان زندگی کنیم. ما وارثان خون شهیدان هستیم پس باید با رفتار و کردار خود الگوی شایسته‌ای برای دیگران باشیم.

***شفاعت در روز قیامت**

رحمت‌الله میرزایی: در شب عملیات عظیم فتح المبین در کنار شهید بزرگوار حجت‌الاسلام آشوری بودم، لباس چریکی پوشیده و چهره‌ای نورانی پیدا کرده بودند. وضعیت ایشان به گونه‌ای بود که من شهادت را در چهره مبارک ایشان مشاهده می‌کردم در همین حال احساسی به من دست داد. به نزدش رفتم و از او قول گرفتم که در روز قیامت مرا شفاعت نماید. مهمتر اینکه ایشان با اطمینان درخواست مرا قبول کردند. سپس به طرف منطقه مورد نظر حرکت کردیم. من و آقایان میرسجادی و رضا خیارجی و شهید صابری نژاد در جوارش بودیم و می‌جنگیدیم که لحظه‌ای احساس کردیم ایشان زخمی شده‌اند. وقتی نزدش رفتیم، دیدیم که از ناحیه پیشانی تیرخورده‌اند. او را به کناری کشیدیم و به امدادگرها نشان دادیم تا وی را به عقب منتقل نمایند. اما بعد از عملیات اثری از ایشان پیدا نشد و ایشان جاویدالاثر شدند.

***شرمنده شهیدان**

حمیده آشوری، دختر شهید: آخرین دیداری که با شهید داشتم نوروز سال شصت و یک بود. زمانیکه کمتر از چهار سال داشتم. او به عشق اسلام و امام عزیز برای پاسداری از کشور اسلامی، به جبهه رفت. تاکید زیادی به مادرم در رابطه با تربیت من و برادرم داشت. بسیار مهربان و با محبت بود. خیلی‌ها از شجاعتش قبل از انقلاب در مبارزه با شاه و همچنین در جبهه‌های حق علیه باطل تعریف می‌کنند. پدرم با پسر و دخترش رفتار یکسانی داشت اما از صحبت‌های مادرم احساس می‌کنم به دختر علاقه خاصی داشت. به صله رحم و سرکشی به فامیل اهمیت می‌داد و در کارهای مربوط به زندگی، با مادرم مشورت می‌کرد. در مشکلات به خدا توکل داشت. برای مادر و پدرش احترام خاصی قائل بود. اوقاتعت فراغتش را به مطالعه می‌گذراند. عشق و علاقه خاصی به امام داشت.

***نامه شهید به پدر و مادرش**

محضر مبارک ابوی عزیز و مادر مهربانم دامت برکاته.

ای پدر و مادر عزیز! آمدن بنده هنوز معلوم نیست. هیچ نگران نباشید که ان‌شاءالله پس از پیروزی نهایی یا خدمت خدا می‌رسیم و یا خدمت شما. ان‌شاءالله اگر شهادت نصیب ما بشود خدمت خدا می‌رسیم. تمام سفارش‌هایی که در نامه قبلی داشتم، باز هم دارم و به تمام کسانی که در نامه قبلی سلام رسانده بودم باز هم سلام می‌رسانم. دیگر عرضی ندارم جز پیروزی رزمندگان اسلام در سرتاسر جبهه‌ها. فَإِنَّ حِزْبَ‌الله هُمُ الْغَالِبُون.

غلامحسین آشوری ۱۳۶۱/۱/۶

مزایده عمومی (نوبت دوم)

شهرداری جویبار در نظر دارد: الف: به استناد بند ۲ مصوبه ۸۳ شورای اسلامی شهر جویبار مزایده CNG را از طریق مزایده عمومی (سامانه ستاد) با قیمت پایه کارشناسی به اجاره یکساله به پیمانکار واجدشرایط واگذار نماید.
ب: به استناد بند ۱ صورتجلسه ۸۳ شورای اسلامی شهر آهن‌آلات قراضه، روغن سوخته و ضایعات غیرمصرفی را برابر کارشناس رسمی دادگستری را از طریق مزایده عمومی (حراج) به فروش برساند.
-تاریخ دریافت اسناد: ۱۴۰۱/۰۹/۲۹ لغایت ۱۴۰۱/۱۰/۰۵
-تاریخ تحویل اسناد: از ۱۴۰۱/۱۰/۰۶ لغایت ۱۴۰۱/۱۰/۱۵
-تاریخ بازگشایی: ساعت ۱۴ روز ۱۴۰۱/۱۰/۱۷
-شهرداری در رد یا قبول یک یا کلیه پیشنهادات مختار یا مجاز می‌باشد.
-سایر اطلاعات در اسناد مزایده درج می‌گردد.
محمدحسین فقیه علی‌آبادی - شهردار جویبار

آگهی مزایده عمومی فروش کنتور، رگلاتور و اقلام مازاد و مستعمل شماره ۰۱۰۰۰۰۲ (نوبت اول)

شرکت گاز استان یزد (سهامی خاص) در نظر دارد کالاها و اموال اسقاط و مازاد بر نیاز خود را (ضایعات فلزی وغیر فلزی) از طریق مزایده عمومی به فروش برساند لذا به اطلاع آن دسته از علاقه مندان به خرید کالاهای مذکور می رساند جهت دریافت اسناد به سامانه ستادایران به آدرس www.Setadiran.ir مراجعه نمایند.
بازدید از کالای مذکور: روز دوشنبه مورخ ۱۴۰۱/۱۰/۰۵ ساعت ۸ الی ۱۲
تاریخ عودت مدارک و بازگشایی مزایده: روز سه شنبه مورخ ۱۴۰۱/۱۰/۱۳ ساعت ۱۲
شناسه آگهی ۱۴۲۸۲۴۱
روابط عمومی

رونوشت آگهی حصر وراثت

آقای یداله اله بخشی هفشجانی دارای شناسنامه شماره ۷۴۲۵ به شرح دادخواست کلاسه ۷۲۱/۱۴۰۱ از این شورا درخواست گواهی حصروراثت نموده وچنین توضیح داده که شادروان ام لیلا خدابخشی هفشجانی به ش ش ۷۵ درتاریخ ۱۴۰۱/۹/۸ دراقامتگاه دائمی خود بدرود زندگی گفته ، ورثه حین الفوت آن مرحوم منحصر است به ۱ - آقایان یداله اله بخشی هفشجانی به ش ش۷۴۲۵ متولد ۱۳۵۰ -۲- بنیامین بخشی به ش ش ۲۳۳ متولد ۱۳۵۸ ۳- ماشاله اله بخشی به ش ش ۱۰۱ متولد ۱۳۴۴ - ۴- خانم ها توران خدابخشی به ش ش ۸۱ متولد ۱۳۴۹- ۵- فرزانه بخشی هفشجانی به ش ش ۳۱۴ متولد ۱۳۵۵ (فرزندان متوفی).
اینک با انجام تشریفات مقدماتی در خواست مزبور را یک نوبت آگهی می نماید تا هرکسی اعتراضی دارد و یا وصیت نامه از متوفی نزد اوباشد از تاریخ نشر آگهی ظرف یک ماه به این شورا تقدیم دارد والا گواهی صادر خواهد شد.
قاضی شورای حل اختلاف شماره ۱۹ هفشجان - نعمت اله سلیمانی

آگهی تغییرات شرکت سهامی خاص تولیدی بوشهر چرم به شناسه ملی ۱۰۳۲۰۰۴۸۹۴۱ و به شماره ثبت ۲۹۳۹

به استناد صورتجلسه مجمع عمومی عادی بطور فوق العاده مورخ ۱۴۰۱/۰۹/۰۶ تصمیمات ذیل اتخاذ شد بهداشت ماروس به شناسه ملی ۱۰۳۲۰۱۰۱۴۸۵ و به نمایندگی سیده زهره حشمتی به شماره ملی ۴۷۱۱۱۶۷۸۲۱ آقای محمد حسن دهقانی کرهء به شماره ملی ۲۴۳۳۲۰۸۹۴۷ آقای محمدکاظم زرین قلم به شماره ملی ۴۷۲۳۱۰۵۷۷۸ همگی به عنوان اعضای اصلی هیئت مدیره برای مدت ۲ سال انتخاب گردیدند آقای آرمان گتوئی زاده به شماره ملی ۳۴۹۰۱۸۵۹۸۶ به سمت بازرس اصلی و آقای عباس عباسی زاد به شماره ملی ۰۱۱۱۴۱۳۱۶۸ به سمت بازرس علی البدل تا پایان سال مالی انتخاب گردیدند
اداره کل ثبت اسناد و املاک استان بوشهر
مرجع ثبت شرکت ها و موسسات غیرتجاری دشتستان (۱۴۲۹۴۴۶)

اداره ثبت اسناد واملاک حوزه ثبت مشهد ناحیه سه هیات موضوع قانون تعیین تکلیف وضعیت ثبتی اراضی و ساختمانهای فاقد سند رسمی

آگهی قانون تعیین تکلیف وضعیت اراضی و ساختمانهای فاقد سند رسمی حوزه ثبتی منطقه سه مشهد نظر به دستور مواد ۱ و ۲ قانون تعیین تکلیف وضعیت اراضی و ساختمانهای فاقد سند رسمی مصوب ۱۳۹۰/۰۹/۲۰املاک و متقاضیانی که در هیات موضوع ماده یک قانون مذکور مستقر در واحد ثبتی منطقه سه مشهد مورد رسیدگی و تصرفات مالکانه و بلا معارض انان محرز و رای لازم صادر گردیده جهت اطلاع عموم به شرح ذیل آگهی می گردد.املاک متقاضی واقع در پلاک ۲۳۴ اصلی بخش ۹ مشهد پلاک ۳۱۷۲ فرعی بنام مجتبی حسن پور جوان فرزند احمد در سه دانگ مشاع از ششدانگ اعیان یک باب منزل به مساحت ۲۵۶/۷ متر مربع واقع در دهخدای یک پلاک ۲۷۸ که خود مالک رسمی می باشد.. لذا به موجب ماده ۳ قانون تعیین تکلیف اراضی و ساختمانهای فاقد سند رسمی این آگهی در دونوبت به فاصله ۱۵ روز از طریق این روزنامه و محلی / کثیر الانتشار در شهر ها منتشر و در ورستا ها رای هیات الصاق تا در صورتیکه اشخاص ذینفع به آراء اعلام شده اعتراض داشته باشند باید از تاریخ انتشار اولین آگهی و در ورستا ها از تاریخ الصاق در محل تا دوماه اعتراض خود را به اداره ثبت محل وقوع ملک تسلیم و رسید اخذ نمایند معترض باید ظرف یک ماه از تاریخ تسلیم اعتراض مبادرت به تقدیم دادخواست به داگاه عمومی محل نماید و گواهی تقدیم دادخواست به اداره ثبت محل تحویل نهی که در این صورت اقدامات ثبت موکول به ارائه حکم قطعی دادگاه است و در وصورتی که اعتراض در مهلت قانونی واصل نگردد و یا معترض گواهی تقدیم دادخواست به داگاه عمومی محل ارائه نکند اداره ثبت مبادرت به صدور سند مالکیت می نماید . صدور سند مالکیت مانع از مراجعه متضرر به د اداگاه نیست. م الف ۲۱۲
تاریخ انتشار نوبت اول : ۱۴۰۱/۹/۱۴ تاریخ انتشار نوبت دوم : ۱۴۰۱/۹/۲۹
ابوالقاسم نظام زاده ــ رئیس ثبت اسناد و املاک

اداره ثبت اسناد واملاک حوزه ثبت مشهد ناحیه سه هیات موضوع قانون تعیین تکلیف وضعیت ثبتی اراضی و ساختمانهای فاقد سند رسمی

آگهی قانون تعیین تکلیف وضعیت اراضی و ساختمانهای فاقد سند رسمی حوزه ثبتی منطقه سه مشهد نظر به دستور مواد ۱ و ۲ قانون تعیین تکلیف وضعیت اراضی و ساختمانهای فاقد سند رسمی مصوب ۱۳۹۰/۰۹/۲۰املاک و متقاضیانی که در هیات موضوع ماده یک قانون مذکور مستقر در واحد ثبتی منطقه سه مشهد مورد رسیدگی و تصرفات مالکانه و بلا معارض انان محرز و رای لازم صادر گردیده جهت اطلاع عموم به شرح ذیل آگهی می گردد.املاک متقاضی واقع در پلاک ۲۳۴ اصلی بخش ۹ مشهد پلاک ۳۱۷۲ فرعی بنام سیده فرنوش کسنوی فرزند سید مهدی در سه دانگ مشاع از ششدانگ اعیان یک باب منزل به مساحت ۲۵۶/۷ متر مربع واقع در دهخدای یک پلاک ۲۷۸ که خود مالک رسمی می باشد.. لذا به موجب ماده ۳ قانون تعیین تکلیف اراضی و ساختمانهای فاقد سند رسمی این آگهی در دونوبت به فاصله ۱۵ روز از طریق این روزنامه و محلی / کثیر الانتشار در شهر ها منتشر و در ورستا ها رای هیات الصاق تا در صورتیکه اشخاص ذینفع به آراء اعلام شده اعتراض داشته باشند باید از تاریخ انتشار اولین آگهی و در ورستا ها از تاریخ الصاق در محل تا دوماه اعتراض خود را به اداره ثبت محل وقوع ملک تسلیم و رسید اخذ نمایند معترض باید ظرف یک ماه از تاریخ تسلیم اعتراض مبادرت به تقدیم دادخواست به داگاه عمومی محل نماید و گواهی تقدیم دادخواست به اداره ثبت محل تحویل نهی که در این صورت اقدامات ثبت موکول به ارائه حکم قطعی دادگاه است و در وصورتی که اعتراض در مهلت قانونی واصل نگردد و یا معترض گواهی تقدیم دادخواست به داگاه عمومی محل ارائه نکند اداره ثبت مبادرت به صدور سند مالکیت می نماید . صدور سند مالکیت مانع از مراجعه متضرر به د اداگاه نیست. م الف ۲۱۴
تاریخ انتشار نوبت اول : ۱۴۰۱/۹/۱۴ تاریخ انتشار نوبت دوم : ۱۴۰۱/۹/۲۹
ابوالقاسم نظام زاده ــ رئیس ثبت اسناد و املاک

شرکت گلستان لارو میگوی بوشهر (سهامی خاص) شماره ثبت۱۶۸۷ دعوت به مجمع عمومی عادی بطور فوق‌العاده

از کلیه سهامداران شرکت دعوت می شود با توجه به انقضای هیئت مدیره درجلسه مجمع عمومی فوق العاده شرکت که در تاریخ ۱۴۰۱/۱۰/۱۰ ساعت ۱۶-۱۸ در محل اصلی شرکت واقع در بوشهر روستای لاور ساحلی تشکیل می‌گردد شرکت نمایند.
دستور جلسه: تعیین هیأت مدیره و بازرسین شرکت- تعیین مدیر عامل
"سید رضا مهربان – مدیر عامل و رئیس هیئت مدیره"

آگهی مناقصه عمومی نوبت دوم

موسسه فجر در نظر دارد عملیات اجرایی باقیمانده پروژه احداث باند دوم محور دشت ارژن -ابوالحیات را به پیمانکار واجد شرایط واگذار نماید.لذا از پیمانکاران جهت شرکت در مناقصه عمومی دعوت به عمل می‌آید. جهت کسب اطلاعات بیشتر در ساعات اداری با شماره ۰۷۱۳۲۲۸۹۹۶۱فنی و ۰۹۱۷۳۱۳۶۲۳۷ تماس حاصل فرمایید.

آگهی تغییرات شرکت سهامی خاص تولیدی بوشهر چرم به شناسه ملی ۱۰۳۲۰۰۴۸۹۴۱ و به شماره ثبت ۲۹۳۹

به استناد صورتجلسه هیئت مدیره مورخ ۱۴۰۱/۰۹/۰۶ تصمیمات ذیل اتخاذ شد بهداشت ماروس به شناسه ملی ۱۰۳۲۰۱۰۱۴۸۵ و به نمایندگی سیده زهره حشمتی به شماره ملی ۴۷۱۱۱۶۷۸۲۱ به سمت عضو اصلی هیئت مدیره آقای محمدحسن دهقانی کرهء به شماره ملی ۲۴۳۳۲۰۸۹۴۷ به سمت رئیس هیئت مدیره آقای آرمان جفرهء به شماره ملی ۳۴۹۰۰۶۹۶۰۹ به سمت مدیرعامل خارج از اعضاء آقای محمدکاظم زرین قلم به شماره ملی ۴۷۲۳۱۰۵۷۷۸ به سمت نایب رئیس هیئت مدیره انتخاب گردیدند کلیه اوراق و اسناد بهادار و تعهد آور شرکت از قبیل چک ، سفته ، بروات ، قراردادها عقود اسلامی با امضا دو نفر از سه نفر اعضاء هیئت مدیره و همچنین کلیه نامه های عادی و اداری با امضاء دو نفر از سه نفر اعضاء هیئت مدیره همراه با مهر شرکت معتبر می باشد.
اداره کل ثبت اسناد و املاک استان بوشهر
مرجع ثبت شرکت ها و موسسات غیرتجاری دشتستان (۱۴۲۹۴۴۷)

آگهی دعوت مجمع عمومی عادی بطور فوق العاده نوبت دوم شرکت تعاونی اعتبارکارکنان شهرداری ارومیه (منحل شده) به شماره ثبت ۲۲۴

تاریخ انتشار : ۱۴۰۱/۹/۲۹
بنا به تصویب هیات مدیره، جلسه مجمع عمومی عادی بطور فوق‌العاده نوبت دوم شرکت تعاونی اعتبارکارکنان شهرداری ارومیه (منحل شده)راس ساعت ۴ روزسه شنبه مورخ ۱۴۰۱/۱۰/۱۳ واقع در ارومیه سالن اجتماعات کانون بازنشستگان کشوری خیابان ۱۶ متری وکلا جنب اداره حفظ نشر ارزشهای دفاع مقدس تشکیل می گردد. از عموم سهامداران و اعضاء محترم دعوت می شود جهت اتخاذ تصمیم راجع به موضوعات ذیل در روز و ساعت مقرر در محل تعیین شده حضور به هم رسانند و با توجه به مفاد ماده ۱۹ آئین نامه نحوه تشکیل مجامع عمومی در صورتیکه حضور عضوی در مجمع میسر نباشد می توانند حق رای خود را به موجب وکالتنامه به عضو دیگر یا نماینده تام الاختیار از میان اعضا و یا غیر اعضا واگذار نماید در این صورت هر عضوی میتواند علاوه بر رای خود حداکثر سه رای با وکالت و هر شخص غیر عضو تنها یک رای با وکالت داشته باشد. توضیح اینکه وکالتنامه ها بایستی یکروز بعد از انتشار آگهی تا یکروز قبل از تشکیل مجمع بغیر از ایام تعطیل در محل دفتر شرکت تنظیم و توسط هیات مدیره بررسی و تایید گردد در غیر اینصورت وکالتنامه رسمی حضور در مجمع بایستی به تایید یکی از دفترخانه های اسناد رسمی رسیده باشد.
دستور جلسه: ۱ - انتخاب هیات تصفیه ۲ - تصویب بودجه لازم جهت انجام امورات تصفیه
هیات مدیره شرکت تعاونی اعتبارکارکنان شهرداری ارومیه

آگهی مناقصه خرید و نصب ۴ دستگاه آسانسور

تاریخ انتشار ۱۴۰۱/۹/۲۹
شرکت تعاونی مسکن کارکنان سازمان همیاری و شهرداران استان آذربایجان غربی در نظر دارد تعداد ۴ دستگاه آسانسور بشرح مندرج در اسناد مناقصه، از طریق برگزاری مناقصه عمومی خرید، نصب، راه اندازی و اخذ تاییدیه استانداردهای لازم را نماید. لذا داوطلبان صلاحیت دار می بایست حداکثر طی مدت ۴ روز از تاریخ انتشار آگهی، جهت اخذ اسناد مناقصه از ساعت ۸ الی ۱۳ به دفتر شرکت واقع در ارومیه: خیابان مولوی - بلوار امین - خیابان الفت ۲ - تقاطع ارغوان مجتمع مسکونی درحال احداث تعاونی مسکن مراجعه و پس از تکمیل، حداکثر تا ساعت ۱۳ روز یکشنبه مورخ ۱۴۰۱/۱۰/۴ به دفتر شرکت واقع در نشانی فوق الذکر تحویل نمایند.
شرکت تعاونی مسکن کارکنان سازمان همیاری و شهرداران استان آذربایجان غربی

آگهی رای هیات قانون تعیین تکلیف وضعیت ثبتی اراضی و ساختمانهای فاقد سند رسمی

برابر آراء صادره هیات تعیین تکلیف مستقر در ثبت اسناد و املاک شهرستان سنندج تصرفات مالکانه بلامعارض متقاضیان ذیل تایید گردیده لذا بدین وسیله مشخصات املاک در دو نوبت به فاصله ۱۵ روز جهت اطلاع عموم در روزنامه کثیرالانتشارومحلی آگهی میگردد درصورتی که اشخاص نسبت به صدور سند مالکیت متقاضیان اعتراضی داشته باشند میتوانند از تاریخ انتشاراولین آگهی و درروستاها از تاریخ الصاق در محل تا مدت دو ماه اعتراض خود را به این اداره تسلیم نمایند و پس از اخذ رسید ظرف مدت یک ماه ازتاریخ تسلیم اعتراض دادخواست خود را به مرجع قضائی تقدیم نموده و گواهی اخذ و تحویل اداره ثبت نمایند. بدیهی است در صورت انقضای مدت مذکوروعدم وصول اعتراض سند مالکیت طبق مقررات صادر خواهد شد. صدور سند مالکیت مانع مراجعه متضرر به دادگاه نیست.
تایخ نوبت اول : ۱۴۰۱/۹/۲۹ تاریخ نوبت دوم: ۱۴۰۱/۱۰/۱۴
بخش ۱۳:
۱ - ششدانگ یک قطعه زمین مزروعی باغ به نام آقای فرید حمیدی فرزند عبدالله شماره شناسنامه ۲۹۲ صادره سنندج کد ملی ۳۷۳۱۹۴۶۸۵۸ تحت پلاک ۳۵۸ فرعی از ۲۷۲۱ اصلی بخش ۳ سنندج به مساحت۲۴۹۸/۵۳متر مربع که از نسق آقای محمود صادقی خیاره به آدرس سنندج روستای سرنجیانه علیا م الف ۲۳۷۱
قباد - رئیس ثبت منطقه ۱ سنندج

آگهی تغییرات شرکت سهامی خاص نوا بهداشت به شناسه ملی ۱۰۳۲۰۱۰۳۱۰۹ و به شماره ثبت ۴۵۴۰

به استناد صورتجلسه مجمع عمومی عادی بطور فوق العاده مورخ ۱۴۰۱/۰۹/۰۲ تصمیمات ذیل اتخاذ شد اعضای هیئت مدیره به شرح ذیل - آقای محمد وطن دوست به ش ملی ۰۰