جمهوری اسلامی

دوشنبه ۳ مرداد ۱۴۰۱ - ۲۵ ذی‌الحجه ۱۴۴۳ - ۲۵ جولای ۲۰۲۲ - شماره ۱۲۳۱۴ - سال چهل و چهارم - ۱۲ صفحه - ۳۰۰۰ تومان

ساعات شرعی : اذان ظهر ۱۳/۱۱ ـ اذان مغرب ۲۰/۳۵ ـ اذان صبح ۴/۲۷ - طلوع آفتاب ۶/۰۷

پیشنهاد سازمان تأمین اجتماعی درباره مستمری بگیران سایر سطوح در دستور کار دولت قرار گرفت

سازمان تأمین اجتماعی با انتشار اطلاعیه‌ای در زمینه تعیین تکلیف حقوق بازنشستگان سایر سطوح و متوسط بگیران صندوق این سازمان، از نظر مساعد دولت درباره افزایش حقوق این دسته از بازنشستگان خبر داد

صفحه۲

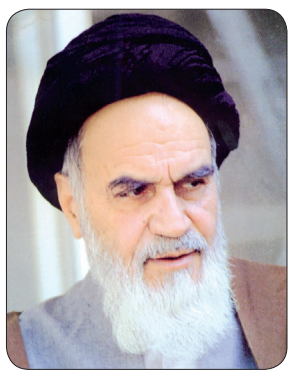

این آقای بهشتی مسلمان، متعهد، مجتهد، چه کرده بود که توی تاکسی می‌نشستی، می‌دیدی که دو نفر آدم به هم می‌رسند یک حرفشان فحش به اوست، تو اجتماعات یک دسته‌ای مرگ بر کی، طالقانی را تو کشتی، شما ببینید چه ظلمی به یک همچو موجود فعالی که مثل یک ملت بود برای ملت ما، با چه حیله‌هائی این را می‌خواستند بیرون کنند.

حضرت امام‌خمینی قدس سره‌الشریف
صحیفه امام - جلد ۱۵ - صفحه ۱۸

جزئیات جدید دستگیری عوامل موساد چند ساعت قبل از عملیات انفجاری در اصفهان

وزارت اطلاعات اعلام کرد: شبکه‌ای از عوامل موساد که برای انجام عملیات تروریستی به کشور اعزام شده بودند، بازداشت شدند

ضربه به این شبکه در نتیجه یکی از پیچیده‌ترین عملیات‌های دستگاه اطلاعاتی ایران در داخل و خارج از کشور محقق شده است

شبکه فوق از ماه‌ها قبل با هدایت سرپل سازمان جاسوسی رژیم صهیونیستی از طریق اقلیم کردستان عراق وارد ایران شدند و ضمن شناسایی یکی از مراکز حساس کشور در استان اصفهان، قصد داشتند نسبت به انفجار آن اقدام کنند

صفحه۳

نیویورک پست:

ترامپ شایستگی ریاست جمهوری دوباره را ندارد

هیات تحریریه روزنامه نیویورک‌پست آمریکا در سرمقاله‌ای کوتاه اما تند نوشت که "هیچ‌گونه دفاعی" برای "امتناع دونالد ترامپ از توقف خشونت" در جریان وقایع ۱۶ دی ۱۳۹۹ وجود ندارد و این رئیس‌جمهوری سابق آمریکا "ثابت کرد لیاقتش را ندارد دوباره به عنوان رئیس اجرایی کشور منصوب شود."

بقیه در صفحه۱۲

نیویورک تایمز:

براساس تحقیق موساد، ایران در انفجارهای بوئنس‌آیرس نقش مستقیم نداشت

به نوشته نیویورک تایمز، یک گزارش تحقیقی نهاد اطلاعاتی اسرائیل می‌گوید ماموران ایران در دو عملیات در آرژانتین نقش میدانی نداشتند. موساد در تحقیق خود ادعا کرده که تهران این دو عملیات را تأیید و تامین مالی کرده است.

روزنامه نیویورک‌تایمز به بررسی یک گزارش تحقیقاتی سازمان اطلاعاتی اسرائیل (موساد) درباره انفجارهای بوئنس‌آیرس پرداخته که در آن تأکید شده، اعضای حزب‌الله عاملان مستقیم این اقدام‌ها بوده‌اند. مقاله نیویورک‌تامیز در روزنامه تایمز اسرائیل نیز منتشر شد.

بقیه در صفحه۳

ظرف ۵ روز آینده؛

تمام نانوایی‌های کشور به کارتخوان‌های هوشمند متصل می‌شوند

صفحه۳

افزایش بارز بستری‌های کرونا در ۲۷ استان کشور

صفحه۲

چند نکته درباره مسأله حجاب

مهدی پورحسین

۸

روز «تکریم بازنشستگان» در سایه تحقیر تلخ روزگار!

غلامرضا بنی‌اسدی

۳

عدم تمایل ژاپن به حضور پوتین در مراسم ترحیم آبه

۱۲

پاپ برای عذرخواهی وارد کانادا شد

۱۲

تصویب دو قطعنامه به نفع فلسطین در سازمان ملل

شورای اقتصادی و اجتماعی سازمان ملل در نیویورک با ۵۴ عضو، با اکثریت آرا دو قطعنامه را در مورد تبعات اقتصادی و اجتماعی اقدامات اسرائیل در فلسطین به تصویب رساند.

به گزارش ایسنا، در قطعنامه نخست بر ضرورت بازگشایی گذرگاه‌های مرزی نوار غزه، برداشتن محدودیت‌های پیش‌روی فلسطینیان و تضمین آزادی تردد و جابجایی کالا در سرتاسر اراضی اشغالی فلسطین از جمله قدس تأکید شده است.

این قطعنامه همچنین بر حق غیرقابل تصرف ملت فلسطین در زمینه بهره‌برداری از تمامی منابع طبیعی و اقتصادی خود تأکید دارد و خواستار توقف هرگونه شهرک‌سازی رژیم صهیونیستی و اقدامات این رژیم با هدف تغییر بافت جغرافیایی و وضعیت قانونی حاکم بر اراضی اشغالی به ویژه قدس با استناد به قطعنامه‌های شورای امنیت به ویژه قطعنامه ۲۳۳۴ است. قطعنامه مذکور با ۴۳ رای موافق، ۴ رای مخالف و ۴ رای ممتنع به تصویب رسید.

در دومین قطعنامه هم نسبت به تشدید جنایت‌های علیه غیرنظامیان فلسطینی از جمله زنان و کودکان و خبرنگاران به ویژه در جریان راهپیمایی‌های مسالمت‌آمیز ابراز نگرانی شده است.این قطعنامه بر ضرورت حمایت از غیرنظامیان طبق قوانین بین‌الملل، بازخواست و مجازات عاملان جنایات علیه غیرنظامیان و حمایت از طرف‌های فعال در جامعه مدنی به منظور انجام هرچه بهتر عملکرد خود تأکید دارد.این قطعنامه هم با ۴۰ رای موافق، ۶ رای مخالف و ۴ رای ممتنع به تصویب رسید.

استقبال فلسطین

ازسوی دیگر، جنبش مقاومت اسلامی فلسطین (حماس) با صدور بیانیه‌ای از درخواست سازمان ملل برای لغو محاصره غزه، توقف شهرک سازی‌ها و همچنین آزادی رفت و آمد شهروندان فلسطینی و نقل و انتقال کالاها در سرتاسر مناطق اراضی اشغالی استقبال کرد.

جنبش حماس در واکنش به صدور قطعنامه شورای اقتصادی و اجتماعی سازمان ملل در مورد پیامدهای اقتصادی و اجتماعی اشغالگری رژیم صهیونیستی در اراضی اشغالی فلسطین، اعلام کرد، این قطعنامه‌ها بیانگر میزان جنایت‌هایی است که ملت، سرزمین و مقدسات فلسطین در معرض آن قرار دارند.

در این بیانیه همچنین آمده است، این قطعنامه‌ها مجددا بر عدم مشروعیت و غیرقانونی بودن اشغالگری و طرح‌های توسعه شهرک سازی در سرزمین اشغالی تأکید کردند. جنبش حماس در بیانیه خود از جامعه جهانی خواست مسئولیت‌های خود را برعهده گرفته و رژیم صهیونیستی را برای لغو محاصره از نوار غزه تحت فشار قرار دهد و این رژیم را ملزم به توقف شهرک‌سازی و یهودی‌سازی کند.

شهادت دو فلسطینی در نابلس به دست صهیونیستها

جنبش حماس و وزارت خارجه فلسطین شهادت دو جوان فلسطینی به دست نیروهای رژیم صهیونیستی در نابلس را محکوم کردند. به گزارش ایسنا، به نقل از خبرگزاری فلسطینی معا، فوزی برهوم، سخنگوی جنبش حماس گفت: نیروهای مقاومت و قهرمانان کرانه باختری در مقابل نیروهای رژیم اشغالگر اسرائیل ایستادند. شهرهای کرانه باختری به لطف مقاومت و مردم قهرمان در جنین و نابلس برای رژیم اسرائیل ممنوع هستند و اسرائیل نمی‌تواد وارد آن شود. وی گفت: اسرائیل در بحران امنیتی و سیاسی به سر می‌برد و نمی‌تواند بر مقاومت سلطه یابد. وزارت خارجه فلسطین نیز شهادت دو جوان فلسطینی به دست نیروهای اسرائیلی در نابلس را محکوم و اعلام کرد: اسرائیل ارتکاب جنایت‌ها و قتل و نقض‌ها را سیاست رسمی خود کرده است. این جنایت نیز یکی از سلسله جنایت‌های اسرائیل و شهرک نشینان علیه شهروندان فلسطینی است. اسرائیل به سرقت اراضی فلسطین و شهرک سازی اکتفا نمی‌کند بلکه به جنایت هدفمند خود برای شکستن اراده مقابله و پایداری شهروندان فلسطینی ادامه می‌دهد. تشدید تنش و خشونت بخشی از سیاست اسرائیل برای ناکام گذاشتن راهکارهای سیاسی است. این وزارتخانه تأکید کرد: مردم ما تنها قربانی اشغال و استعمار و نژادپرستی نیستند بلکه قربانی سیاست یک بام و دو هوا و نبود اراده بین‌المللی و کوتاهی جامعه جهانی نیز هستند. ما این جنایت را از دیوان کیفری بین‌المللی پیگیری می‌کنیم و از این دادگاه می‌خواهیم به مسئولیت‌های خود در قبال قربانیان فلسطینی ادامه دهد و هرچه سریع‌تر حکم جلب جنایتکاران را صادر کند.

صدور رای جریمه با بالاترین ضریب برای مالک خاطی برج خیابان ولیعصر

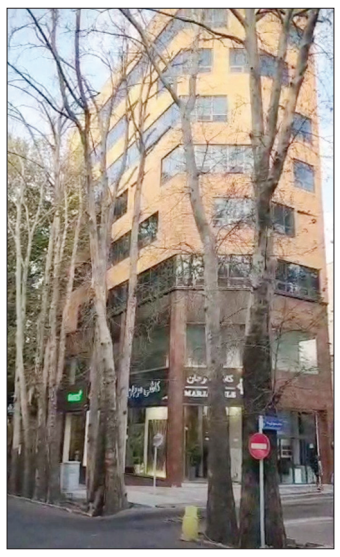

روابط عمومی شهرداری منطقه یک در خصوص ویدیوی منتشر شده در شبکه‌های اجتماعی در خصوص خشکاندن چند درخت در خیابان ولیعصر اعلام کرد: این اقدام توسط مالک ملک نوساز در خیابان ولیعصر (عج) تقاطع محمودیه پلاک ۲۷۲۸ انجام شده و ۱۰ اصله درخت چنار در این محدوده در سال‌های گذشته در حین عملیات ساختمانی خشک شده که در همین خصوص ضمن بررسی کارشناسی توسط کارشناس رسمی دادگستری و پیگیری اداره حقوقی منطقه، موضوع در کمیسیون ماده ۷ منطقه نیز مطرح شده و درحال صدور رای جریمه با بالاترین ضریب است. گفتنی است ملک مذکور فاقد پایان کار بوده و تا تعیین تکلیف درختان خشک و پرداخت جرایم مربوطه هیچگونه پایان کاری صادر نخواهد شد. همچنین رئیس کمیسیون محیطزیست شورای اسلامی شهر تهران بر لزوم تلاش شهرداری تهران برای حفظ و نگهداشت درختان خیابان ولیعصر تأکید کرد. پیرهادی در تذکری در خصوص خشک شدن ۱۲ اصله درخت در خیابان ولیعصر تهران، گفت: خیابان ولیعصر تهران یکی از قدیمی‌ترین خیابان‌های تهران است که جاذبه و زیبایی بصری این خیابان و درختان آن از گذشته موجب شده مردم تهران خاطرات خوبی در این خیابان به یادگار داشته باشند. لذا از شهرداری تهران درخواست می‌شود تلاش خود را برای حفظ این درختان و بررسی کارشناسی به جهت یافتن علت خشک شدن برخی از این درختان بکار بگیرد. وی افزود: البته بررسی‌ها نیز انجام شده و حدس‌هایی نیز برای خشک شدن این ۱۲ اصله درخت زده می‌شود و حتی اقدامات قانونی و حقوقی نیز انجام شده اما بی‌تردید نیاز است گزارش کاملی به بنده در خصوص علت خشک شدن این درختان داده شود و در اسرع وقت اقدامات لازم صورت بگیرد. پیرهادی تأکید کرد: اگر این اقدام توسط اشخاصی صورت گرفته باید برخورد قانونی مناسب صورت بگیرد تا افراد دیگر در شهر تهران جرأت دست زدن به چنین اقدامی را نداشته باشند.

فصل عزاداری‌ها و موج جدید کرونا

بسم‌الله الرحمن الرحیم

اوج‌گیری موج هفتم کرونا در آستانه ماه‌های محرم و صفر، بار دیگر مشکلاتی را برای مراسم عزاداری‌ها در این دو ماه به وجود می‌آورد.

در اصل اینکه عزاداری‌ها در محرم و صفر باید برگزار شوند، هیچ تردیدی نباید کرد. هیچ عاملی نباید موجب به تعطیلی کشیده شدن عزاداری‌ها شود. جمله معروف امام خمینی که فرمودند این محرم و صفر است که اسلام را زنده نگهداشته، همیشه باید آویزه گوش ما پیروان اهل‌بیت علیهم‌السلام باشد و به مخالف خوانی‌ها اعتنا نکنیم و مجالس عزاداری حسینی و سایر عزاداری‌های مربوط به پیشوایان دینی را با التزام به اصول و مبانی اسلامی و رعایت حقوق عامه برپا کنیم. طبعاً زوائدی وجود دارند که باید از آنها اجتناب کرد و تلاش بر این باشد که در عزاداری‌ها از سخنوران باسواد، صاحب نظر و اهل اخلاص درباره اهداف نهضت عاشورا حداکثر بهره‌برداری به عمل آید.

در دو سال گذشته که بیماری همه‌گیر کرونا در سرتاسر جهان و در کشور ما مشکلاتی را برای تجمعات، مهمانی‌ها، ادارات، سفرها و مشاغل پدید آورد، عزاداری‌ها هم چون ذاتاً با تجمعات ملازمت دارند با محدودیت‌هائی مواجه شدند. ستاد ملی مبارزه با کرونا برای هرچه بهتر مدیریت شدن تجمعات و در عین حال تعطیل نشدن عزاداری‌ها دستورالعمل‌هائی در نظر گرفت که هرچند در مواردی دارای ضعف‌ها و اشکالاتی بود ولی در مجموع توانست به کم‌عارضه بودن این قبیل تجمعات کمک کند. انصاف اینست که مردم نیز با رعایت دستورالعمل‌های بهداشتی با مسئولین مبارزه با کرونا همراهی کردند و همین همکاری‌ها موجب شد عوارض منفی تجمعات به حداقل برسد. اکنون با تجربیات ارزشمندی که در اختیار مسئولین و مردم است، آمادگی بیشتری برای رعایت شیوه‌نامه‌های بهداشتی تمامی تجمعات به ویژه تجمعات مربوط به عزاداری‌ها وجود دارد. برگزارکنندگان مراسم عزاداری و مردمی که در عزاداری‌ها شرکت می‌کنند می‌توانند از تجربیات دو سال گذشته استفاده نمایند و کاری کنند که در محرم و صفر امسال عوارض منفی کرونا به صفر یا نزدیک صفر برسد.

خوشبختانه واقعیت‌های ملموس مربوط به کرونا در دو سال گذشته به کسانی که تلاش می‌کردند آن را انکار کنند یا دین و شعائر دینی را سپری برای در امان ماندن از آن قرار دهند و یا به بهانه پناه بردن به طب سنتی به نوعی از پذیرش واکسن، ماسک، رعایت فاصله اجتماعی و سایر محدودیت‌های مربوط به کرونا سر باز بزنند، فهماند که این بهانه‌ها بیهوده‌اند و همه باید بپذیرند که با کرونا به شیوه علمی برخورد شود. روشن شدن این واقعیت برای افکار عمومی و منزوی شدن افرادی که حاضر نبودند خطر کرونا را باور کنند و در برابر دستورالعمل‌های بهداشتی مقاومت می‌کردند، دستاورد مهمی بود که می‌تواند به مسئولین بهداشتی و مدیران اجرائی کشور برای مقابله مؤثرتر با کرونا کمک شایانی بنماید.

بقیه در صفحه ۲

برای دیدن مقالات، یادداشت ها و اخبار سیاسی، اقتصادی، اجتماعی، فرهنگی و ورزشی
با روزنامه جمهوری اسلامی به آدرس
https://t.me/JENewspaper
همراه شوید

سازمان آگهی های روزنامه جمهوری اسلامی همه روزه از ساعت ۸ صبح الی ۲۰ (پنج شنبه ها تا ساعت ۱۳:۳۰) آماده دریافت آگهی از همشهریان گرامی میباشد

تلفن تماس: ۷۷۶۴۴۴۱۰ و ۷۷۶۴۴۴۱۱ نمابر: ۷۷۶۴۴۴۱۲
۹-۷۷۶۴۴۴۲۰ داخلی ۷۸ و ۷۷

شهید مظلوم آیت‌الله بهشتی:

مسلمان بیش از هر چیز در راستی و درستی، در صدق و امانت و صراحت، در مبارزه و جهاد و فداکاری و انفاق، در عبادت و نماز و روزه و حج، در تعهد اجتماعی و امر به معروف و نهی از منکر متجلی می‌شود، بنابراین دروغ تاکتیکی گفتن، تهمت زدن برای اینکه رقیبان را از میدان به در کنیم، شایعه‌سازی ودروغ پردازی، اینها جزو تاکتیک‌های مسلمانان علوی نیست.

فصل عزاداری‌ها و موج جدید کرونا

بقیه از صفحه اول

آن تجربیات و این دستاورد مهم قطعاً کار را برای مسئولین مبارزه با کرونا آسان می‌کند و به خواست خدا کشور ما می‌تواند از موج هفتم به آسانی عبور کند. نکته بسیار مهم به راه‌پیمائی اربعین مربوط می‌شود که مسئولان باید برای آن نیز تدبیری بیاندیشند.

در مسیر عبور از موج هفتم کرونا قطعاً مسئولین هیأت‌های عزاداری حسینی و مردمی که در عزاداری‌ها شرکت می‌کنند، نقش مؤثری خواهند داشت. براساس تعالیم اسلامی دین بیش از هر چیز برای جان انسان‌ها اهمیت قائل است و تحقق این خواسته دینی مستلزم رعایت دستورالعمل‌های بهداشتی در برگزاری عزاداری‌ها است. این درست است که رعایت دستورالعمل‌ها بر آحاد مردم لازم است ولی از افرادی که خود را بیش از دیگران به دیانت منتسب می‌کنند انتظار بیشتری برای رعایت آنچه مستلزم حفاظت از جان انسان‌هاست وجود دارد.

ایمن سازی گذرگاه‌های عابر پیاده در منطقه۱۳

به منظور افزایش ایمنی شهروندان در هنگام رفت و آمد، عملیات ایمن سازی گذرگاه‌های عابر پیاده در منطقه ۱۳ آغاز شد.

به گزارش روابط عمومی شهرداری منطقه۱۳، محمد هادی علی‌احمدی، شهردارمنطقه گفت: با توجه به مصوبات ابلاغی، بررسی سوابق تصادفات و پس از بازدیدهای متعدد میدانی انجام شده، ایمن سازی گذرگاه عابر پیاده در دستور کار معاونت حمل و نقل ترافیک قرار گرفت. وی هدف از اجرای این طرح را، افزایش آگاهی و دید رانندگان از محل‌های عبور عابرین پیاده اعلام کرد و افزود: به منظور ایمن سازی گذرگاه‌های عابر پیاده، علائم و تجهیزات ترافیکی از جمله موانع ارتجاعی، رفلکتور، گل میخ و سرعتگاه نصب و جانمایی شده است. به گفته شهردار منطقه ۱۳، رنگ آمیزی جداول و نرده‌ها با رنگ زرد و مشکی، کاهش ارتفاع نرده در محل‌های عبور، هرس درختان پیرامون محل‌های عبور و نصب جان‌پناه و... از جمله دیگر اقداماتی است که به دنبال کاهش تصادفات، افزایش سطح ایمنی معابر و محافظت از جان شهروندان انجام می‌شود. احمدی خاطر نشان کرد: درحال حاضر، این طرح در گذرگاه‌های عابر پیاده خیابان پیروزی و همچنین پل‌های عابر روی مسیل‌های سطح منطقه اجرا می‌شود.

جهت اطلاع

***مرکز آمار ایران، جزئیات تورم نقطه به نقطه تیرماه ۱۴۰۱ را اعلام کرد. براساس این آمار، اصل تورم نقطه به نقطه تیرماه ۵۴ درصد بوده و تورم مناطق روستائی ۶۱ درصد، تورم خوراکی‌ها ۸۶ درصد، تورم دهک اول یعنی فقرا ۴۵ درصد، تورم دهک دهم یعنی ثروتمندان ۳۹ درصد. این تورم، بی‌سابقه است.**

***طالبان تاجیکستان هم اعلام موجودیت کرد. این گروه، در مناطق مرزی تاجیکستان با افغانستان، مستقر است. به گزارش آناتولی به نقل یک عضو گروه تروریستی طالبان گروهی با نام «جنبش طالبان تاجیکستان» در ولایت بدخشان افغانستان در نزدیکی مرز تاجیکستان تأسیس شده است. همین گزارش افزوده: این گروه را شخصی به نام «مهدی ارسلان» معروف به «محمد شریپوف» که اهل تاجیکستان است تشکیل داده و از حمایت طالبان برخوردار است. جنبش طالبان تاجیکستان، آماده مبارزه مسلحانه علیه دولت تاجیکستان است.**

***وزارت امور خارجه ترکیه با انتشار اطلاعیه‌ای مطبوعاتی، درباره حمله روز ۲۹ تیرماه به دهوک عراق ابراز تأسف کرد. در این بیانیه آمده است: جمهوری ترکیه به دلیل جان باختن غیرنظامیان در این حمله مراتب همدردی و تسلیت خود را به ملت و دولت جمهوری عراق ابراز داشته و مخالف هرگونه حمله‌ای است که غیرنظامیان را هدف قرار می‌دهد و مبارزه خود با تروریسم را نیز متناسب با حقوق بین‌الملل و با حساسیت حداکثری نسبت به حفاظت از غیرنظامیان، زیرساخت‌های غیرنظامی، آثار تاریخی و فرهنگی و طبیعی پیش می‌برد. در پایان این اطلاعیه آمده: «جمهوری ترکیه حساسیت‌های موجود در این موضوع را با مقامات عراقی در میان گذاشته و هماهنگی‌ها درخصوص تشکیل کمیسیون مشترک با هدف شناسایی عاملان حقیقی حمله انجام شده است».**

***عضو کمیسیون اجتماعی مجلس می‌گوید: بعضی وزرای دولت در حد دهدار هم نیستند! علی بابایی کارنامی اضافه کرده: محمد مخبر یک نظر و احسان خاندوزی نظر دیگر می‌دهد؛ رئیس بانک مرکزی و محسن رضایی هم نظرهای مختلف نسبت به یکدیگر دارند! چند اتاق فکر؟! چند نظر؟! باید یک نفر به عنوان فرمانده اقتصادی مشخص و نسبت به آن پاسخگو باشد.**

***بانک‌ها به ۹۶ درصد مستأجران وام ودیعه مسکن ندادند! با اینکه وزارت راه تا ابتدای مرداد امسال ۲۰۲ هزار و ۴۷۹ متقاضی واجد شرایط به بانک‌های عامل معرفی کرده، نظام بانکی تسهیلات ودیعه مسکن را تنها به ۸۲۵۵ متقاضی پرداخت کرده است، یعنی چیزی حدود ۴ درصد متقاضیان واجد شرایط!**

***وزارت دارایی حکومت طالبان از امضای قرارداد خرید نفت از ایران خبر داد. طالبان با اشاره به قرارداد خرید ۳۵۰ هزار تن نفت از ایران افزوده: پیش از این هیأتی از شرکت نفت و گاز، وزارت خارجه، تجارت، بانک مرکزی و اداره استاندارد برای خرید نفت به ایران سفر کردند.**

***در پی سفر وزیر ارتباطات کشورمان به روسیه، جستجوگر روسی «یاندکس» رفع فیلتر شد. به گفته صاحبنظران، یاندکس می‌تواند نتایج جستجو را مطابق طرح صیانت به مخاطب تحویل دهد. باز شدن پای ابزارهای سایبری روسی به ایران می‌تواند فضای تنفسی برای روسیه به وجود بیاورد و یاندکس می‌تواند جایگزین گوگل شود.**

رئیس مجلس:

دولت هر چه سریعتر دغدغه بازنشستگان تامین اجتماعی را رفع کند

بخش خبری: رئیس مجلس با اشاره به نظر هیئت تطبیق قوه مقننه مبنی بر تعیین حداقل مستمری بازنشستگان تامین اجتماعی در سال ۱۴۰۱، تأکید کرد:دولت هرچه سریعتر نسبت به رفع ایراد قانونی اقدام کند.

قالیباف در جلسه علنی دیروز یادآور شد: از مهمترین اقدامات مجلس در پاسخ به مطالبات به حق بخشی از بازنشستگان، تعیین تکلیف وضعیت همسان سازی حقوق بازنشستگان تامین اجتماعی بود که با پیگیری‌های ویژه مجلس پس از سالها به نتیجه رسید.

وی تصریح کرد: در بودجه ۱۴۰۱ نیز نزدیک به یکصد هزار میلیارد تومان برای استمرار همسان سازی و متناسب سازی حقوق بازنشستگان تامین اجتماعی کشوری و لشکری در نظر گرفته شد.

*** لایحه موافقتنامه مالیاتی میان ایران و عراق به صورت یک فوریتی بررسی می‌شود**

نمایندگان مجلس در ادامه جلسه علنی دیروز با بررسی لایحه "پروتکل اصلاحی موافقت‌نامه بین دولت جمهوری اسلامی ایران و دولت جمهوری عراق به منظور اجتناب از اخذ مالیات مضاعف و تبادل اطلاعات در مورد مالیات‌های بر درآمد و سرمایه" با قید یک فوریت موافقت کردند.

*** شرایط انحلال فعالیت تشکل‌های صنفی تعیین شد**

نمایندگان همچنین در جریان بررسی طرح نحوه تشکیل و فعالیت تشکل‌های صنفی- تخصصی در مصوبه دیگری شرایط انحلال و خاتمه فعالیت تشکل‌های صنفی را مشخص کردند.

ماده ۱۸- انحلال و خاتمه فعالیت تشکل به دو شکل زیر صورت می‌پذیرد: الف - انحلال اختیاری طبق شرایط مقرر در اساسنامه. ب - انحلال به موجب رأی دادگاه صالح.

تبصره ۱- در مواردی که مفاد اساسنامه برای تأسیس و یا تعیین اعضای ارکان تشکل برای دو سال اجرا نشود و یا پروانه تشکل به موجب تصمیم و رأی کمیته توقیف شود، کمیته موظف است موضوع را جهت انحلال به دادگاه صالح ارجاع نماید.

تبصره ۲- درصورت انحلال تشکل، ضمن آگهی انحلال در روزنامه رسمی توسط وزارت کشور یا استانداری حسب مورد، امور مربوط به تصفیه اموال آن با رعایت حقوق دولت و اشخاص زیرنظر دادگاه محل استقرار دفتر تشکل با حضور نماینده وزارت کشور یا استانداری حسب مورد و نماینده دادستان براساس اساسنامه انجام می‌شود.

تبصره ۳- پس از انحلال تشکل، هرنوع فعالیت با عنوان تشکل مزبور جرم می‌باشد و مرتکب به یکی از مجازات‌های درجه شش ماده (۱۹) قانون مجازات اسلامی به‌استثنای مجازات حبس محکوم می‌شود.

ماده ۱۹ - تشکل‌های دارای مجوز فعالیت موظفند ظرف یک سال از تاریخ لازم‌الاجراء شدن این قانون وضعیت خود را با شرایط مندرج در این قانون تطبیق دهند و گزارش آن را به کمیته ذی ربط ارسال نمایند.

ماده ۲۰- تعاونی‌ها، سازمان‌ها و اتحادیه‌های صنفی و حرفه ای، احزاب و تشکل‌های سیاسی، کانون‌ها و سازمان‌های دانشجویی و دانش‌آموزی، سازمان‌های کارگری و کارفرمایی فعال در دانشگاه‌ها، مدارس و کارخانجات، انجمن‌های علمی، مؤسسات فرهنگی، هنری و ادبی، هیئت‌های مذهبی، باشگاه‌های ورزشی، مراکز ترک اعتیاد، مؤسسات تجاری و انتفاعی و موسسات موضوع بندهای (۱) تا (۱۲) ماده (۲۶) قانون تنظیم بخشی از مقررات مالی دولت - مصوب ۱۳۸۰ - از شمول این قانون مستثنی هستند.

ماده ۲۱- آیین نامه اجرایی این قانون، حداکثر ظرف سه ماه پس از تاریخ لازم الاجرا شدن آن توسط وزارت کشور تهیه می‌شود و به تصویب هیات وزیران می‌رسد.

نمایندگان همچنین در مصوبه‌ای نحوه رسیدگی به تخلفات تشکل‌های صنفی را مشخص کردند.

طبق ماده ۱۷، در صورتی که تشکل‌ها مرتکب تخلفات مذکور در این قانون شوند، کمیته متناسب با موارد تخلف در مدت یک

ماهه برای اصلاح، یک یا چند مورد از موارد زیر را اعمال می‌کند:

الف ـ تذکر شفاهی و مهلت یک ماهه برای اصلاح وضعیت. ب ـ تذکر کتبی با ذکر دلیل و تعیین تخلف. پ ـ تعلیق فعالیت تشکل حداکثر به مدت سه ماه. ت ـ توقیف پروانه به مدت سه ماه تا یک‌سال. ث ـ توقیف پروانه فعالیت و تقاضای انحلال از دادگاه صالح.

*** نمایندگان محلات و رزن: دولت در رابطه با افزایش قیمت مواد غذایی تدبیر کند**

نمایندگان محلات و رزن با اشاره به میزان قیمت خوراکی‌ها خواستار تدبیر دولت در این زمینه شدند.

علیرضا سلیمی در نطق میان دستور خود افزود: افزایش قیمت‌ها مخصوصا در بخش خوراکی موجب رنج مردم شده است، دولت هر چه سریع‌تر تدبیر کند. واقعا برخی اقلام غذایی از سفره برخی مردم برداشته شده و صف مرغ، شیر، لبنیات و تخم مرغ حدود ۳۰ درصد کاهش پیدا کرده و این زنگ خطر سلامت را به صدا در آورده است، افزایش قیمت دارو مسأله‌ای نیست که از کنار آن به راحتی عبور کرد، وزارت بهداشت هر چه سریع‌تر اقدام کند.

نماینده رزن هم از رئیس‌جمهور و تیم اقتصادی دولت خواست تا به "گرانی‌های لحظه ای" و "تورم افسارگسیخته" پایان دهند. حسن لطفی افزود:امروزه گرانی‌های دقیقه‌ای و لحظه‌ای سفره فقرا، کارمندان، کارگران، کشاورزان و بازنشستگان و حقوق بگیران را کوچک‌تر کرده و سفره ثروتمندان را رنگین‌تر و ثروت آنان را چند برابر کرده است.

*** نماینده اصفهان: نباید به نام همراهی با دولت مجلس را از راس امور پایین بیاوریم**

نماینده اصفهان در مجلس گفت: ما نمایندگان نباید به نام همراهی دولت و انقلابی گری سر نظارت خودمان را ببُریم و مجلس را با دست خود از راس امور پایین بیاوریم.

زهرا شیخی در نطق میان دستور خود خاطرنشان کرد: تفاوتی ندارد که در اردوگاه چپ باشند یا راست، اما برخی در هر دو اردوگاه که تا دیروز نان از بازوی انقلاب خورده‌اند و فربه شده‌اند، امروز بی‌چشم و بی‌محابا نشسته‌اند و از هر سو بر انقلاب می‌تازند. پدران ما حسینی رفتند تا ما کاری زینبی کنیم، اما شوربختانه گروهی که ملت به آنها صندلی قدرت داده‌اند و دستشان می‌رسد که کاری کنند، کفایت و نخبگی و علم را از ثروت‌های این سرزمین حذف کردند و مدیران نزاری آوردند که ظاهرا ماموریت غیرممکن آنها صیانت از میراث خونین شهدای این سرزمین است، زهی خیال باطل چون این مصداق سپردن خانه به نگهبان به خواب رفته است.

وی خطاب به نمایندگان مجلس گفت: مجلس در راس امور است، بیایید اجازه ندهیم همزمان با خشکسالی رودهایمان، چشمه‌های مدیریت و نخبگی ما نیز با تنگ نظری و انحصارطلبی آن اقلیت از راه به در رفته خشکیده شود.قطعا سکوت ما باعث میشود مجلس هم در قسمتی از این کوه تقصیر بایستد،امروز نوبت سوزن زدن بر خود ما هم است. چه کسی است که نداند مردم به دولت و مجلس قدرت دادند که با هم و برای مردم از یک آرمان واحد حمایت کنند، اما همین مردم از ما نظارت هم می‌خواهند. ما نباید به نام همراهی دولت و انقلابی گری سر نظارت و هویت خودمان را ببُریم و مجلس را با دست خود از راس امور پایین بیاوریم.

وی با اشاره به اینکه بالانشینی مجلس به واسطه توان نظارتی ما است که خودمان باید از آن حفاظت کنیم، عنوان کرد: به نظر شما ما کجای معادله گرانی، تورم و نابسمانی اقتصاد این کشور هستیم و اصالتا کجا باید باشیم؟ تاکنون از دل جلسات اضطراری که برای سفره معیشت مردم برگزار کردیم چه عاید مردم شده است؟

شیخی خاطرنشان کرد: آیا تاکنون با خود اندیشیده‌ایم که چه گروه‌هایی به دنبال تبدیل کردن مجلس و دولت به نقش اول تزریق التهاب به روح و روان مردم هستند؟ به نظر شما در این شرایط بازار نباید دست به کار شد و با تصویب قوانین محکم جلوی خروج از ریل انقلابی گری را گرفت؟

شیخی با طرح این سؤال از نمایندگان که نسبت ما با مردم چیست؟ تصریح کرد: به خدا ما نمایندگان به خودمان متعلق نیستیم که برخی باد در غبغب می‌اندازیم و می‌گوییم قانون به ما اجازه داده هر گونه تشخیص دهیم عمل کنیم و هر کدام هویت مستقل داریم و به کسی ربطی ندارد که چگونه عمل می‌کنیم. اگر ما نماینده مردم هستیم چه کسی به ما اجازه داده برعکس مصالح مردم تصمیم بگیریم؟

وی افزود: وای بر ما اگر به داد مردم نمی‌رسیم لااقل به داد شب اول قبر خود برسیم و بیشتر از این با برداشتن نظارت خود از دولت، مردم را رها نکنیم. انقلاب، امام (ره)، ولی جامعه و شهدای این سرزمین شاکیان اصلی امروز ما هستند.

افزایش بارز بستری‌های کرونا در ۲۷ استان کشور

با تداوم افزایش شمار مبتلایان شاهد افزایش بستری‌های کرونا در ۲۷ استان کشور هستیم. همچنین تعداد فوتی‌های کرونا دو رقمی شده و شمار مبتلایان روز به روز درحال افزایش است.

در هفته ۱۲۶ همه‌گیری کرونا در کشور، افزایش بارز بیماران بستری در ۲۷ استان و افزایش موارد متوفی کووید ۱۹ در شش استان کشور گزارش شده است و بیم آن می‌رود که بی‌توجهی به رعایت پروتکل‌های بهداشتی ضدکرونایی نیز بر این روند افزایشی بیماری شدت بخشد.

رنگ قرمز و نارنجی دوباره به نقشه رنگ‌بندی کرونایی کشور بازگشته و شهرهای پرخطر کرونایی درحال افزایش‌اند؛ افزایشی که این بار با غلبه دو زیرسویه اُمیکرون یعنی BA۴ وBA۵ خودش را نشان می‌دهد. حالا زیروسویه‌های اُمیکرون در کشور غالب شدند، شناسایی موارد ابتلای روزانه کرونا چهار رقمی شده و فوتی‌های‌مان نیز از صفر و یک به روزانه ۲۰ و ۳۰ فوتی رسیده است؛ در چنین شرایطی باوجود هشدار متخصصان و مسئولان مبنی بر لزوم جدی گرفتن پروتکل‌ها، میزان رعایت شیوه‌نامه‌های بهداشتی به شدت کاهش یافته و حدود ۳۰ درصد رسیده است.

تزریق ۸۶۹ هزار دُز واکسن کرونا در کشور

براساس اعلام معاونت بهداشت وزارت بهداشت، تا کنون ۶۴ میلیون و ۷۴۵ هزار و ۴۹۷ نفر دُز اول، ۵۸ میلیون و ۱۱۰ هزار و ۳۱ نفر دُز دوم و ۲۹ میلیون و ۷۷۳ هزار و ۴۸۹ نفر نیز دُز سوم واکسن کرونا را در کشور تزریق کرده‌اند.

به این ترتیب مجموع واکسن‌های تزریق شده در کشور به ۱۵۲ میلیون و ۶۲۹ هزار و ۱۷ دُز رسید.

همچنین در دو روز گذشته ۸۶۹ هزار و ۷۵ دُز واکسن کرونا در کشور تزریق شده است.

فوتی ۳۴ بیمار کرونا و شناسایی ۸۸۳۱ بیمار جدید

همچنین طی روزهای شنبه و یکشنبه ۸هزار و ۸۳۱ بیمار کووید ۱۹ در کشور شناسایی شدند و متأسفانه ۳۴ بیمار نیز در این بازه زمانی جان باختند و مجموع جان باختگان این بیماری، به ۱۴۱ هزار و ۶۸۴ نفر رسید.

از شنبه ۱ مرداد ماه تا دیروز ۲ مردادماه ۱۴۰۱ و براساس معیارهای قطعی تشخیصی، ۸۸۳۱ بیمار جدید مبتلا به کووید۱۹ در کشور شناسایی و ۱۲۱۰ نفر از آنها بستری شدند.

مجموع بیماران کووید۱۹ در کشور به ۷ میلیون و ۳۲۸ هزار و ۱۵۳ نفر رسید. خوشبختانه تا کنون ۷ میلیون و ۷۳ هزار و ۱۴۲ نفر از بیماران، بهبود یافته و یا از بیمارستانها ترخیص شده‌اند. ۹۰۷ نفر از بیماران مبتلا به کووید۱۹ در بخش‌های مراقبت‌های ویژه بیمارستانها تحت مراقبت قرار دارند.

تا کنون ۵۳ میلیون و ۱۸ هزار و ۸۳۴ آزمایش تشخیص کووید۱۹ در کشور انجام شده است.

همچنین درحال حاضر ۵۷ شهرستان در وضعیت قرمز، ۸۶ شهرستان در وضعیت نارنجی، ۱۹۹ شهرستان در وضعیت زرد و ۱۰۶ شهرستان در وضعیت آبی قرار دارند.

شهردار تهران اعلام کرد:

بهره‌برداری از بخش اول طرح شهید بروجردی تا آخر سال

شهردار تهران ضمن بازدید از بزرگراه ۷۶ متری شهید بروجردی، آخرین وضعیت احداث این طرح را رصد و بررسی کرد.

بزرگراه ۷۶ متری شهید بروجردی به طول تقریبی ۵ کیلومتر و از آزادگان تا بلوار بهار را شامل می‌شود که دارای دو قطعه است. به طوری که از اتوبان آزادگان تا تقاطع الغدیر به طول تقریبی ۴ کیلومتر و دارای ۵ تقاطع غیر همسطح و قطعه دوم از تقاطع الغدیر تا بلوار بهار به طول تقریبی یک کیلومتر دارای ۲ تقاطع غیر همسطح را شامل می‌شود.

زاکانی در حاشیه این بازدید و در جمع خبرنگاران با بیان اینکه طرح ساخت بزرگراه شهید بروجردی ادامه بزرگراه یادگار امام (ره) تا آزادگان است، افزود: ادامه بزرگراه یادگار امام(ع) تبدیل به سه راه می‌شود. بخش غربی مهم‌ترین بخش این بزرگراه است و امکانی را ایجاد می‌کند تا در غرب تهران از بزرگراه یادگار امام (ره) تا انتهای بزرگراه آزادگان، مسیری مستقیم و مطلوب ایجاد شود.

شهردار تهران ضمن اشاره به قرارگیری این طرح در دو منطقه ۱۸ و ۹، گفت: این بزرگراه در منطقه ۱۸ از بلوار بهار تا بزرگراه آزادگان ادامه دارد. وی ادامه داد: عملیات این طرح از سال ۱۳۹۳ آغاز شده و پس از مدتی متوقف شده است. دوره مدیریت شهری جدید اهتمام ویژه‌ای به تکمیل بزرگراه غربی بزرگراه یادگار امام (ره) در منطقه ۹ و ۱۸ دارد.

زاکانی با بیان اینکه امسال بخش منطقه ۹ این بزرگراه تکمیل خواهد شد و این قطعه از بزرگراه شهید بروجردی در اختیار شهروندان قرار خواهد گرفت، افزود: یک سال و شش ماه پس از این راه‌اندازی، منطقه ۹ شاهد کار جدی و اساسی خواهد بود. عملیات طرح آغاز شده و زمان بندی تکمیل قسمت مربوط به منطقه ۹ حدود دو سال و نیم طول خواهد کشید.

شهردار تهران در ادامه عنوان کرد: این طرح امکانی را نظیر بزرگراه امام علی(ع) در قسمت شرق تهران، ایجاد می‌کند تا منطقه ۹ و ۱۸ زمینه استمرار بزرگراه یادگار امام تا اتوبان آزادگان را فراهم کند. زاکانی با بیان اینکه بخش اول بزرگراه شهید بروجردی به ۷۵۰ میلیارد تومان منابع مالی نیاز دارد که امسال مقدمات تأمین قطعی آن آماده می‌شود، افزود: بخش تقاطع الغدیر تا انتهای مهر راه‌اندازی می‌شود و از تقاطع الغدیر تا بلوار بهار تا ۲۲ بهمن در اختیار شهروندان قرار می‌گیرد. پس از ۸ سال خاک خوردن، مردم می‌توانند تا پایان امسال از بخش اول طرح شهید بروجردی بهره‌مند شوند.

وی با بیان اینکه طرح شهید بروجردی گشایش بسیاری در ترافیک شهر تهران ایجاد می‌کند، گفت: دو طرح بزرگ در تهران کلید خورده است که بخش اول در منطقه ۹ از ماه‌ها قبل شروع شده است و طبق تعهد امسال پرونده آن بسته می‌شود. همچنین عملیات ساخت آزادراه شهید شوشتری که بال غربی بزرگراه یادگار امام (ره) بشمار می‌رود از ماه‌ها قبل شروع شده و قطعه دوم بزرگراه نیز امروز کلنگ زنی شد.

پیشنهاد سازمان تأمین اجتماعی درباره مستمری بگیران سایر سطوح در دستور کار دولت قرار گرفت

سازمان تأمین اجتماعی با انتشار اطلاعیه‌ای در زمینه تعیین تکلیف حقوق بازنشستگان سایر سطوح و متوسط بگیران صندوق این سازمان، از نظر مساعد دولت درباره افزایش حقوق این دسته بازنشستگان خبر داد.

در این اطلاعیه آمده است: با نظر مساعد دولت مردمی، پیشنهاد این سازمان درباره سایر سطوح مستمری‌بگیران سازمان تامین‌اجتماعی، در دستور کار دولت قرار گرفته و به‌زودی اعلام می‌شود.

پیش از این دولت برخلاف نظر سازمان تامین اجتماعی و هیئت امناء و هیئت مدیره این سازمان که افزایش سی و هشت درصدی را براساس مصوبه شورای عالی کار پیشنهاد داده بودند، مصوبه افزایش ده درصدی حقوق سایر سطوح مستمری بگیران را امضا کرده بود.

تأکید رئیس کل دادگستری استان تهران بر ترویج فرهنگ صلح و سازش

رئیس کل دادگستری استان تهران با تأکید بر ترویج فرهنگ صلح و سازش از طریق شوراهای حل اختلاف، گفت: اصلاح امور جامعه، حل و فصل اختلاف و رفع گرفتاری‌های مردم باعث هدایت جامعه به سمت مودت و دوستی می‌شود.

علی القاصی مهر در مراسم گشایش مجتمع شورای حل اختلاف امامزادگان عین‌علی و زینعلی افزود: یکی از مسئولیت‌های قوه قضاییه طبق قانون اساسی، حل و فصل اختلافات بین مردم است که این موضوع توسط دادگاه‌ها، دادسراها و محاکم قضایی انجام می‌شود و امروز بخشی از آن هم با همکاری شوراهای حل اختلاف کشور اجرایی شده است.

وی با تأکید بر اینکه شورای حل اختلاف کشور طبق قانون مصوب مجلس شورای اسلامی از ظرفیت بالایی برخوردار است، گفت: ایجاد الفت و دوستی بین مردم در سراسر کشور با انتخاب و کمک معتمدان جامعه و اقشار مختلف که از روحیه معنوی و خیرخواهانه و نوعدوستی بیشتری برخوردار هستند، درحال انجام است و اعتقاد دارم که این مهم از شئون ممتاز اولیای الهی است. وی اضافه کرد: افرادی که در این راه قدم برداشته‌اند رسالت انبیای الهی را در این دوره انجام می‌دهند و این اقدامات امور مقدسی است زیرا اصلاح امور جامعه، حل و فصل اختلاف و رفع گرفتاری‌های مردم باعث هدایت جامعه به سمت مودت و دوستی می‌شود.

القاصی مهر اظهارداشت: سن سواد قضایی اعضای شورای حل اختلاف بالاست و همه از دانش و تجارب شغلی بالایی برخوردار هستند اما آنچه در حوزه صلح و سازش و ایجاد مصالحه بین مردم حائز اهمیت است حضور معنوی خود افراد و نفوذ کلام آنهاست بنابراین مردم به بزرگان نیک اندیش که به دنبال گسترش مودت و دوستی در جامعه هستند اعتماد می‌کنند.

رئیس کل دادگستری استان تهران تصریح کرد: وقتی در محاکم قضایی پرونده‌ای منجر به صدور رأی می‌شود، درست است که خصومت فسخ خواهد شد اما واقعیت این است که نتیجه‌ای که از حکم منجر به سازش و صلح در شوراهای حل اختلاف صادر می‌شود به امنیت و ثبات و صلح پایدار منجر می‌شود. وی ادامه داد: در احکام صادره برمبنای صلح و سازش تداوم و استمرار مودت و دوستی قطعی است اما در جایی که دعوا به صدور حکم قضایی خاتمه یابد، چه بسا دعاوی دیگری نیز حادث شود و رضایت قلبی ایجاد نشود اما در جایی که با نفوذ کلام بزرگان مصالحه رخ دهد از تبعات منفی بعدی نیز جلوگیری خواهد شد.

مجتمع امامزادگان عینعلی و زینعلی با هشت شعبه شامل شعب پزشکی، قصاص، تصادفات و سایر دعاوی صلاحیت رسیدگی شوراهای حل اختلاف و شعب صدور رأی افتتاح می‌شود و بنا بر توسعه و ارتقای فرهنگ سازش و صلح در جامعه است.

آگهی مزایده اجاره جمع آوری زباله خشک (قابل بازیافت) مرحله دوم نوبت اول

شهرداری منجیل در نظر دارد منافع حاصل از جمع‌آوری و فروش زباله‌های قابل بازیافت شهر منجیل را از طریق مزایده عمومی و با جزئیات مندرج در اسناد مزایده و با بهره‌گیری از سامانه تدارکات الکترونیکی دولت و بصورت اجاره واگذار نماید:

شماره مزایده: ۵۰۰۱۰۰۵۹۲۷۰۰۰۰۰۴

ردیف	مورد مزایده	مدت اجاره	قیمت پایه (ریال)	مبلغ سپرده شرکت در مزایده(ریال)	توضیحات
۱	جمع‌آوری زباله‌های قابل بازیافت از طریق مراجعه به درب منازل شهر منجیل	از تاریخ عقد قرارداد به مدت یکسال (۱۲ماه)	ماهانه: ۳۲۰/۰۰۰/۰۰۰ سالانه: ۳/۸۴۰/۰۰۰/۰۰۰	۱۹۲/۰۰۰/۰۰۰	مبلغ اجاره بها در دو قسط باید به حساب شهرداری واریز گردد. قسط اول در هنگام عقد قرارداد معادل ۵۰٪ کل اجاره‌بها قسط دوم معادل ۵۰٪ باقیمانده اجاره‌بها قبل از شروع نیمه دوم مدت اجاره
۲	جمع‌آوری زباله‌های قابل بازیافت از محل دفع زباله‌های سطح شهر منجیل	از تاریخ عقد قرارداد به مدت یکسال (۱۲ماه)	ماهانه: ۶۰/۰۰۰/۰۰۰ سالانه: ۷۲۰/۰۰۰/۰۰۰	۳۶/۰۰۰/۰۰۰	

زمان انتشار مزایده در سامانه: ساعت ۸ صبح مورخ ۱۴۰۱/۵/۳ تا تاریخ ۱۴۰۱/۵/۱۹ ساعت ۱۲ ظهر
مهلت دریافت اسناد مزایده: تا تاریخ ۱۴۰۱/۵/۸ ساعت ۸ صبح
تاریخ بازدید: از تاریخ ۱۴۰۱/۵/۳ تا ۱۴۰۱/۵/۱۵ روزانه از ساعت ۸ صبح تا ساعت ۱۲ ظهر
آخرین مهلت ارسال پیشنهاد قیمت: از ساعت ۸ مورخ ۱۴۰۱/۵/۳ تا ساعت ۱۲ ظهر مورخ ۱۴۰۱/۵/۱۹
زمان بازگشایی: ساعت ۱۰ صبح مورخ ۱۴۰۱/۵/۲۰
زمان اعلام برنده مزایده: ساعت ۱۲ ظهر مورخ ۱۴۰۱/۵/۲۰

شرایط عمومی مزایده:

۱ - سپرده شرکت در مزایده باید بصورت نقد به حساب شماره ۳۱۰۰۰۰۱۰۲۴۰۰۴ نزد بانک ملی به نام شهرداری منجیل واریز و رسید آن به عنوان (پاکت الف) بارگذاری گردد.
۲ - شرکت‌کنندگان در مزایده باید مدارک شناسایی خود را در مورد اشخاص حقوقی شامل اساسنامه، آخرین تغییرات ثبتی شرکت و آگهی روزنامه رسمی به همراه آدرس پستی و شماره تلفن شرکت و در مورد اشخاص حقیقی شامل فتوکپی، کارت ملی، شناسنامه به همراه آدرس پستی و شماره تلفن را به عنوان (پاکت ب) بارگذاری نمایند.
۳ - پیشنهاد قیمت (پاکت ج) باید به تفکیک ردیفهای ۱ و ۲ مورد مزایده و بصورت اجاره ماهانه و سالانه ارائه گردد.
۴ - برنده یا برندگان مزایده مکلف هستند ظرف مدت یکهفته کاری از تاریخ ابلاغ کتبی شهرداری نسبت به ارائه تضمین مورد نیاز و عقد قرارداد و واریز کل اجاره‌بها اقدام نمایند در غیراینصورت سپرده آنان به نفع شهرداری ضبط و با نفرات دوم و سوم به ترتیب معامله خواهد شد.
۵ - سپرده نفرات اول تا سوم مزایده تا زمان انجام معامله با برنده مزایده نزد شهرداری باقی مانده و پس از آن مسترد خواهد شد.
۶ - شهرداری منجیل در رد یا قبول کلیه پیشنهادات مختار است.
۷ - سایر جزئیات مربوط به مزایده در اسناد مزایده درج گردیده است.
۸ - شماره تلفن تماس شهرداری منجیل: ۰۱۳۳۴۶۴۵۳۷۳

ضمناً رعایت موارد ذیل الزامی است:

۱ - برگزاری مزایده صرفاً از طریق سامانه تدارکات الکترونیک دولت می‌باشد و کلیه مراحل فرآیند مزایده شامل خرید و دریافت اسناد مزایده، پرداخت تضمین شرکت در مزایده (ودیعه)، ارسال پیشنهاد قیمت و اطلاع از وضعیت برنده بودن مزایده‌گران محترم از طریق این سامانه امکان‌پذیر می‌باشد.
۲ - علاقمندان به شرکت در مزایده می‌بایست جهت ثبت‌نام و دریافت گواهی الکترونیکی (توکن) با شماره‌های ذیل تماس حاصل نمایند:
مرکز پشتیبانی و راهبردی سامانه: ۴۱۹۳۴-۰۲۱

کامران میرزایی ـ شهردار منجیل

روز «تکریم بازنشستگان» در سایه تحقیر تلخ روزگار!

غلامرضا بنی‌اسدی

امروز را تقویم‌ها به نام «روز تکریم بازنشستگان» سند زده‌اند. این را می‌توان به عنوان یک «یادآور» تلقی کرد در روزگاری که برخی‌ها عامدانه این قشر را فراموش می‌کنند. باید گفت که سخت می‌گذرد روزگار بر کسانی که برای سرفرازی وطن، موی سفید کرده‌اند. ماجرای حذف بسیاری از این قشر از فهرست یارانه، گرانی‌های بی‌حساب و رکورد شکنی بی‌کتاب تورم. نو به نو شدن سویه‌های کرونا و افزایش بیماری‌ها، هزینه‌های روزافزون درمان و زندگی و از همه مهمتر، نحوه افزایش حقوق بازنشستگان تأمین اجتماعی، و... باعث شده است تا بازنشستگان به جای «تکریم»، «تحقیر» را تلخ‌تر از تلخ، تجربه کنند. آن هم در دولتی که رئیسش می‌گفت، وضعیت بازنشستگان را درک می‌کند. می‌گفت، می‌داند که هزینه بازنشسته نه‌تنها کاسته نمی‌شود که از زمانِ اشتغال بیشتر هم هست اما به این دانسته‌ها و گفته‌ها در برنامه‌ریزی‌ها وقعی نهاده نشد. خدا کند، حالا که مجلس، رسما و به‌رغم رایزنی‌هایی – که گفته می‌شود برای سکوت مجلس انجام شد – غیرقانونی بودن مصوبه حقوقی دولت مبنی بر افزایش ۱۰ درصدی حقوق بازنشستگان غیر حداقل‌بگیر تأمین اجتماعی را اعلام کرده است، دولت هم جوانمردانه، حق پیرمردان و پیرزنان جامعه را وفق مصوبه شورای عالی کار و سازمان تأمین اجتماعی، تصویب و اعلام کند تا از ازدحام فشارها و استرس‌ها کاسته شود.

تا امروز که تقریبا با حقوق ۱۴۰۰ داریم سال ۱۴۰۱ را می‌گذرانیم آن هم با رکوردهایی که از گرانی به جا می‌گذارد. انگار الان در ماه ۱۷ سال ۱۴۰۰ هستیم. این جوری تحملش برای ما راحت‌تر است تا اینکه بگوییم سال، نو شده و وارد پنجمین ماهش شده‌ایم اما ما را فراموش کرده‌اند. برای راحت‌تر شدن فکر و ذهنِ خودمان می‌گوئیم برای اولین بار در تاریخ، هر ماه خورشیدی، یک دومی هم دارد. وقتی در سال قمری جمادی‌الاول و جمادی‌الثانی داریم چرا در سال شمسی، مرداد اول و مرداد دوم نداشته باشیم. اصلا سال ۱۴۰۰ را ۲۴ماهه حساب می‌کنیم تا کمتر اذیت شویم! از این شوخی تلخ که شرح تلخی روزگار ماست که بگذریم، آرزو را از جوانان وام می‌گیریم و امید می‌بندیم به این که دولت با اصلاح حقوق‌ها، بند از دست و پا و ذهن بازنشستگان و خانواده‌هاشان بردارد. این جوری ما هم چهار – پنج ماه بعد از مردم وارد سال ۱۴۰۱ می‌شویم. شاید برای ما هم برکت داشت و مبارک شد!

واکنش سفارت روسیه به ادعای سفر «بدل پوتین» به تهران

سفارت روسیه به ادعای رئیس سرویس سازمان اطلاعات نظامی وزارت دفاع اوکراین مبنی براین که هفته گذشته بدل پوتین به تهران سفر کرده بود، واکنش نشان داد.

سفارت روسیه در تهران در کانال‌های شبکه اجتماعی خود نوشت: در ارتباط با اظهارات پوچ سرلشکر بودانوف رئیس سرویس اطلاعات نظامی وزارت دفاع اوکراین مبنی بر اینکه بدل ولادیمیر پوتین رئیس‌جمهور روسیه در تاریخ ۱۹ ژوئیه (۲۸تیر) به ایران سفر کرده است، سفارت روسیه در ایران احتمال می‌دهد که این اظهارات می‌توانسته توسط بدل بودانوف صورت گرفته باشد.

هفته گذشته ولادیمیر پوتین رئیس جمهور روسیه به منظور شرکت در نشست آستانه به تهران سفر کرده بود. وی در این سفر با مقامات ارشد کشورمان دیدار و رایزنی کرد.

رئیسی در گفتگوی تلفنی با رئیس‌جمهور فرانسه:

تحریم‌های آمریکا ضد ایران به ضرر اقتصاد جهانی است

رئیس جمهور گفت: صدور قطعنامه در آژانس انرژی اتمی اقدامی بحران‌ساز و با هدف ایجاد فشار علیه ملت ایران بود که موجب ضربه زدن به اعتماد سیاسی شد.

حجت الاسلام سید ابراهیم رئیسی و امانوئل مکرون رئیس‌جمهور فرانسه در گفتگویی تلفنی ۱۲۰ دقیقه‌ای درباره راهکارهای تقویت همکاری‌های دوجانبه و همچنین تحولات منطقه‌ای و بین‌المللی و چالش‌های عمده جهانی از جمله امنیت غذایی و امنیت انرژی مذاکره کردند.

وی در این گفتگو با اشاره به رشد چشمگیر همکاری‌های سیاسی و اقتصادی ایران با کشورهای مختلف جهان، تحریم‌های آمریکا ضد ایران را به ضرر اقتصاد جهانی به خصوص اروپا دانست.

رئیسی با اشاره به اینکه اگر نقش امنیت‌ساز جمهوری اسلامی در منطقه به خصوص مبارزه با تروریسم و حمایت تمامیت ارضی و حاکمیت ملی کشورها نبود امروز داعش در اروپا اعلام خلافت کرده بود، تأکید کرد: راه حل مسائل منطقه در دست ملت‌ها و دولت‌های منطقه است و مداخله خارجی ضد امنیت و ثبات است.

رئیس جمهور با نفی اصالت جنگ در حل اختلافات بین کشورها و لزوم اعتمادسازی امنیتی تأکید کرد: جمهوری اسلامی ایران آماده نقش آفرینی در پایان بخشیدن به درگیری‌ها در اوکراین و حل و فصل مسائل از طریق گفتگوهای سیاسی است.

رئیسی همچنین با تقبیح اقدامات و مواضع غیرسازنده آمریکا و کشورهای اروپایی، اظهار داشت: صدور قطعنامه در آژانس انرژی اتمی اقدامی بحران‌ساز و با هدف ایجاد فشار علیه ملت ایران بود که موجب ضربه زدن به اعتماد سیاسی است.

رئیس شورای عالی امنیت ملی همچنین تأکید کرد: جمهوری اسلامی ایران حصول توافق را در گرو حل و فصل کامل مسائل پادمانی و ارائه تضمین‌های لازم از جمله در قبال استمرار پایبندی معتبر طرف‌ها به توافق و تامین منافع اقتصادی ملت ایران می‌داند.

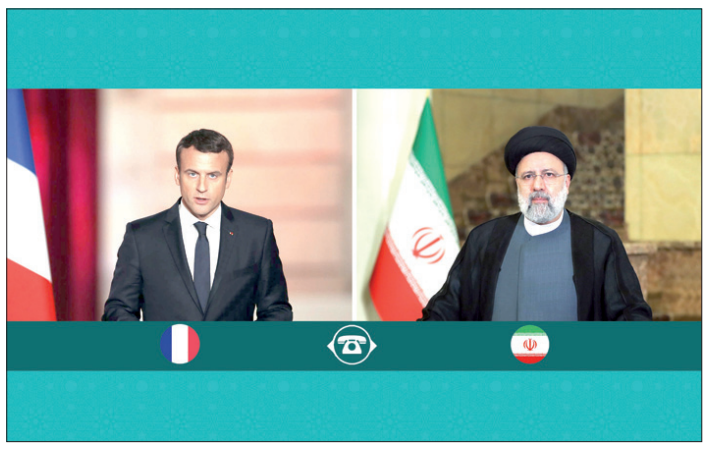

امانوئل مکرون رئیس‌جمهور فرانسه نیز در این گفتگوی تلفنی با تأکید بر اهمیت نقش‌آفرینی جمهوری اسلامی ایران در به ثمر رسیدن روندهای سیاسی در منطقه، تصریح کرد: فرانسه از موضع ایران مبنی بر مخالفت با عملیات نظامی برخی کشورهای منطقه ضد سوریه حمایت می‌کند.

رئیس جمهور فرانسه همچنین بر تداوم نقش‌آفرینی کشورش در مسیر به نتیجه رسیدن مذاکرات هسته‌ای تأکید کرد.

جزئیات جدید دستگیری عوامل موساد چند ساعت قبل از عملیات انفجاری در اصفهان

وزارت اطلاعات جمهوری اسلامی با انتشار خبر کوتاهی اعلام کرد: شبکه‌ای از عوامل سازمان جاسوسی رژیم صهیونیستی که برای انجام عملیات تروریستی به کشور اعزام شده بودند، توسط سربازان گمنام امام زمان ارواحنا فداه شناسایی و کلیه عناصر عملیاتی بازداشت شدند.

در همین رابطه نورنیوز رسانه شورای عالی امنیت ملی خبر داد: ضربه به این شبکه در نتیجه یکی از پیچیده‌ترین عملیات‌های دستگاه اطلاعاتی ایران در داخل و خارج از کشور محقق شده است.

براساس گزارش دریافتی، شبکه فوق از ماه‌ها قبل با هدایت سرپل سازمان جاسوسی رژیم صهیونیستی از طریق اقلیم کردستان عراق وارد ایران شدند و ضمن شناسایی یکی از مراکز حساس کشور در استان اصفهان، قصد داشتند نسبت به انفجار آن اقدام کنند.

عناصر عملیاتی این شبکه، ماه‌ها برای اجرای این عملیات در یکی از کشورهای آفریقایی تحت آموزش بوده و چندین نوبت نیز عملیات مورد نظر را به صورت شبیه‌سازی شده اجرا کردند.

این تیم عملیاتی پیش از ورود به ایران تحت نظارت و رصد دقیق سربازان گمنام امام زمان(عج) در وزارت اطلاعات بودند و برای شناسایی تمامی اعضاء و مرتبطین داخلی و خارجی آنها ماه‌ها در تور اطلاعاتی وزارت اطلاعات قرار داشتند.

دستگیری اعضای عملیاتی این شبکه پیچیده درحالی انجام شد که حتی مواد منفجره شدیدالانفجار نیز ازسوی این گروه در محل مورد نظر کار گذاشته شده و تنها چند ساعت به اجرای مرحله نهایی عملیات تروریستی آنها زمان باقی بود.

روابط عمومی وزارت اطلاعات نیز شنبه شب در بیانیه‌ای اعلام کرد: شبکه‌ای از عوامل سازمان جاسوسی رژیم صهیونیستی که برای انجام عملیات تروریستی به کشور اعزام شده بودند، پیش از هر اقدام خرابکارانه‌ای توسط سربازان گمنام امام زمان(عجل‌الله تعالی فرجه‌الشریف) شناسایی و کلیه عناصر عملیاتی بازداشت شدند.

براساس این بیانیه، اعضای این شبکه که از طریق یکی از کشورهای همسایه با عوامل سازمان جاسوسی – تروریستی موساد در ارتباط بوده و از اقلیم کردستان وارد کشور شده بودند، با بهره‌گیری از به‌روزترین تجهیزاتِ عملیاتی و ارتباطی و قوی‌ترین مواد انفجاری، قصد انجام اقدامات خرابکارانه و عملیات تروریستی بی‌سابقه‌ای در برخی نقاط حسّاس و اهدافِ از پیش تعیین شده را داشتند که با عنایات الٰهی و عملیات چند مرحله‌ای و پیش‌دستانه مجاهدان گمنام ایران اسلامی جملگی آنها به دام افتاده، تسلیحات، مواد انفجاری، تجهیزات فنّی و ارتباطی آنها نیز به طور کامل کشف و ضبط شد.

وزارت اطلاعات افزود: با توجه به ادامه‌دار بودن تحقیقات و رصدهای اطلاعاتی پیرامون هرگونه ارتباط داخلی و خارجی با این تیمِ تروریستی، اِن‌شاءالله، اطلاعات تکمیلی متعاقباً به استحضار ملّت شریف ایران خواهد رسید.

فلاحت‌پیشه: هر چه برجام دیرتر امضا شود، اثرگذاری آن کمتر می‌شود

رئیس کمیسیون امنیت ملی و سیاست خارجی مجلس دهم گفت: مهم‌ترین موضوعی که در مناسبات خارجی ایران اثر دارد، برجام است و به نظرم هر قدر که تردیدی در بازگشت به برجام ایجاد شد، میل ایران نیز به نزدیکی با کشورهای غیرغربی بیشتر شد.

حشمت‌الله فلاحت پیشه در گفتگو با جماران افزود: بسیاری از تحلیلگران معتقدند که شاید امضای برجام دیگر برای ایران منافع لازم را نداشته باشد، مگر اینکه تضمین‌هایی داده شود. دلیل اینکه روز به روز تأکید بیشتری روی تضمین برجام صورت می‌گیرد، نزدیک شدن بایدن به پایان دوره ریاست جمهوری خود است. همچنین ترکیب جدید کنگره آمریکا حداکثر تا سه ماه دیگر شکل می‌گیرد و می‌تواند در اجرای برجام محتمل، مانع تراشی کند.

وی ادامه داد: ایران به حق روی موضوع تضمین آمریکا پافشاری می‌کند، زیرا این آقای ترامپ بود که برجام را در مرحله اجرا لغو کرد. در طرف دیگر، آمریکایی‌ها نیز ایستادگی می‌کنند که تضمینی ندهند. برخی از دلایل این سیاست ممکن است ناشی از شرایط داخلی حکومت آمریکا باشد ولی بخش دیگر ناشی از ناتوانی دولت بایدن است.

فلاحت پیشه گفت: دولت بایدن در حوزه‌های مختلفی دچار انفعال است که برجام هم یکی از آنهاست. لذا وقتی برجام به چنین سرنوشتی دچار می‌شود، طبیعتاً میل همیشگی در ایران نیز شکل دهی به سازوکارهای خارج از مناسبات با غرب است. موضوع جنگ اوکراین هم در این زمینه بسیار مؤثر بود. ازسوی دیگر، جنگی دائمی با عنوان چالش هژمونی میان غرب و چین وجود دارد و همین اخیرا چندصد میلیارد دلار بودجه در گروه ۷ برای مقابله با چین تخصیص پیدا کرد.

وی اظهارداشت: همه می‌دانیم که در اوکراین چالش جنگ گرم با روسیه شکل گرفته و خود را به مناسبات خارجی غرب تحمیل کرده است. پوشیده نیست که این جنگ بیشترین آسیب را به برجام زد و مذاکرات تحت الشعاع جنگ روسیه و اوکراین قرار گرفتند.

نماینده مجلس دهم گفت: سازوکاری که پس از جنگ روسیه و اوکراین در ایران شکل گرفت این بود که در دنیایی که به سمت دوقطبی شدن و جنگ سرد پیش می‌رود، ایران بتواند نقش راهبردی خود را ایفا کند. لذا می‌بینیم که در ایران درخواست‌ها برای عضویت در گروه بریکس و تلاش برای شکل دهی به یک بلوک ضدتحریمی و... صورت می‌گیرد.

فلاحت پیشه گفت: مذاکرات برجام فرصتی بود که دیپلمات‌های ایرانی و آمریکایی از دست دادند و نتوانستند تنش زدایی کنند و بعد از آن بسیاری از تنش‌هایی که شکل گرفته متاثر از نگاه متفاوت ایران به آمریکا بوده است. ایرانی‌ها به دنبال این هستند که در بلوک بندی‌های ضدغربی نقش راهبردی ایفا کنند. فقط یک عامل می‌تواند در این مسیر وقفه ایجاد کند و آن اینکه آمریکایی‌ها برجام تازه‌ای را پیشنهاد دهند که دغدغه‌های ایران همچون ضمانت پایدار بودن توافقات را در برگیرد. در غیر این صورت ایران در آینده به سمت همکاری‌های بیشتر با روسیه و چین حرکت می‌کند.

وی اظهار داشت: من در بلندمدت به توازن در سیاست خارجی اعتقاد دارم و معتقدم کشور نباید سیاست خارجی خود را وابسته به چالش قدرت‌ها کند. قدرت‌های شرقی و غربی سابقه تبانی بر سر ایران را دارند و از سال ۲۰۰۶ میلادی بدین سو بارها علیه ایران رای داده‌اند. این قدرت‌ها زمانی که بر سر منافع کلان خود تبانی می‌کنند بارها منافع کشورهایی نظیر ایران را زیر پا می‌گذارند. در کوتاه مدت نیز معتقدم که باید با مصادیق حرکت کرد. اگر آمریکایی‌ها یک برجام پیشنهاد دهند که منافع ایران در آن دیده شود، ایران می‌تواند به سمت توازن پیش رود ولی اگر این اتفاق نیفتد، باید مناسبات ایران با شرق را زیر ذره بین قرار داد.

وی افزود: اگر ایران به کمک روسیه و چین در گروه بریکس پذیرفته شود، این گروه ۲۸ درصد تولید ناخالص داخلی دنیا و ۲۴ درصد گردش پولی خارج از حوزه یورو و دلار را خواهد داشت. و اگر در دنیای تحریمی‌ها، ایران بجای اینکه ظرفیت‌های دورزدن تحریم‌های خود را فدای روسیه کند، برای ایجاد یک بلوک ضدتحریمی تلاش کند و این بلوک هرچه سریعتر شکل بگیرد، آن زمان می‌توان گفت سیاست نزدیکی به شرق، دستاوردهایی برای کشور داشته است. در غیر این صورت، با اینکه عده‌ای مدام حرف از راهبرد نزدیکی با شرق به زبان می‌آورند اما هنوز همراهی ملموسی از جانب شرق با ایران دیده نشده است.

وی با اشاره به برخی تحلیل‌ها نظیر نیاز غرب به نفت و گاز ما در زمستان گفت: به شخصه معتقدم که فرصت‌ها در روابط خارجی زودگذرند. در همین دو هفته پیش، ۴ غول نفت و انرژی دنیا قراردادهای بزرگی با قطر بستند برای اینکه نیازهای انرژی اروپا را تامین کنند. ضمن اینکه به شدت در خصوص انرژی‌های جایگزین نیز تلاش می‌شود. بنابراین نباید سیاست خارجی را معطل چنین پیش بینی‌هایی کرد. به هر حال هر چه برجام دیرتر امضا شود، اثرگذاری آن کمتر می‌شود.همان زمستانی که یک عده به دنبال فرارسیدن آن هستند، مقطعی است که به احتمال زیاد دولت بایدن اکثریت کنگره را در اختیار نخواهد داشت و حتی اگر برجامی هم اجرا شود، به دلخواه ایران نخواهد بود.

رئیس کمیسیون امنیت ملی و سیاست خارجی مجلس دهم گفت: هر چه زمان بگذرد، ضمانت برجام بیشتر از بین می‌رود. من بعد از روی کار آمدن بایدن، از معدود افرادی بودم که از دولت ایران خواستم برجام را فورا با دولت بایدن اجرا کند، حتی به صورت دو مرحله ای. چون به نظرم گذر زمان باعث می‌شود توافقنامه‌ها یا معاهدات، ریشه‌دار شوند. اگر چهار سال ما و دولت بایدن موافقت نامه‌ای را اجرا می‌کردیم، ترامپ هم اگر می‌آمد نمی‌توانست آن را از بین ببرد ولی هر چه زمان می‌گذرد، حتی اگر توافقنامه‌ای هم امضا شود ریشه سستی خواهد داشت و هر دولت دیگری که در آمریکا روی کار بیاید، می‌تواند آن را قبول نکند.

رئیس جمهور در دیدار جمعی از سفرای جدید کشورمان:

سفرا نمایندگان نظام اسلامی و موظف به تامین منافع و ارزش‌های جمهوری اسلامی هستند

رئیس جمهور سفیران را نمایندگان نظام اسلامی معرفی کرد که باید منافع و ارزش‌های جمهوری اسلامی ایران را نمایندگی و تامین کنند.

حجت الاسلام سید ابراهیم رئیسی در دیدار جمعی از سفیران جدید جمهوری اسلامی ایران ضمن تأکید بر لزوم ارزیابی عملکرد سفرا براساس اهداف تعیین شده برای هر کشور از جمله میزان کمک به توسعه اقتصادی جمهوری اسلامی ایران، توجه ویژه به امور ایرانیان خارج از کشور، رعایت و بسط ارزش‌های اسلامی و انقلابی در رفتار فردی و خانوادگی سفرا و مقابله با هرگونه روابط ناسالم اقتصادی در حوزه مأموریت، آنان را موظف به تلاش برای تحقق نهایی اهداف و سیاست‌های کشور دانست.

رئیس جمهور برای سفیران جدید جمهوری اسلامی ایران در کشورهای لهستان، گرجستان، سیرالئون، چک، لبنان، هند و همچنین نماینده دائم ایران در سازمان ملل متحد در نیویورک و نماینده دائم ایران نزد دفتر اروپایی ملل متحد در ژنو آرزوی موفقیت کرد.

۸ سفیر جدید جمهوری اسلامی ایران منصوب شدند

سفرای جدید جمهوری اسلامی ایران در ۶ کشور و ۲ نمایندگی ایران در سازمان ملل منصوب شدند.

محمود ادیب بعنوان سفیر ایران در گرجستان، ایرج الهی بعنوان سفیر ایران در هند، مجتبی امانی بعنوان سفیر ایران در لبنان، سید مجید قافله باشی بعنوان سفیر ایران در جمهوری چک، حسین غریبی بعنوان سفیر ایران در لهستان، سید خلیل ساداتی بعنوان سفیر ایران در سیرالئون، امیر سعید ایروانی بعنوان سفیر و نماینده دائم ایران در سازمان ملل متحد در نیویورک و علی بحرینی بعنوان نماینده ایران در نزد سازمان‌های بین‌المللی مستقر در ژنو منصوب شدند.

از سرچشمه تا بهشت، همراه با ۷۲ تن

مروری کوتاه بر زندگی و مبارزات شهدای هفتم تیر

شهید مهندس علی‌محمد مجیدی
مشاور عمرانی وزارت کشور

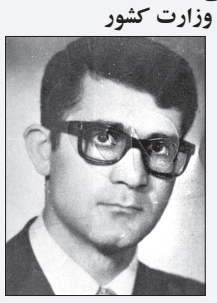

در دی‌ماه ۱۳۲۵ متولد شد. در کودکی پدرش را از دست داد و با تلاش مستمر و پی‌گیر به ادامه تحصیل پرداخت. در سال ۴۹ مهندسی راه و ساختمان را از دانشگاه اخذ کرد. روح متعهدی که داشت او را در مبارزه با رژیم یاری داد و بلافاصله پس از پیروزی انقلاب به عضویت حزب جمهوری اسلامی درآمد. در مهرماه ۵۸ معاون عمرانی استاندار تهران شد و برای خدمت به مردم روستاها کمر همت بست. در شهریور سال ۵۹ به جبهه‌های غرب رفت و در کنار برادران سپاهی و ارتشی به دفاع مقدس ملت کمک کرد. در اردیبهشت ۱۳۶۰ به عنوان مشاور عمران وزارت کشور انتخاب شد و در هفتم تیر همان سال بال در بال پرستوهای مهاجر به دیدار معبود شتافت.

شهید مهندس هادی امینی

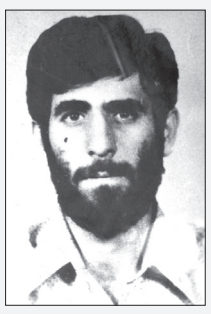

در سال ۱۳۳۲ در تهران متولد شد. مهندسی مکانیک و تاسیسات را از دانشگاه تهران اخذ کرد. با پیروزی انقلاب و در پی عضویت در حزب جمهوری اسلامی یکی از سرپرستان بنیاد مستضعفان شد و پس از آن فعالیت وسیعی را برای آبرسانی به دهات اطراف تهران آغاز کرد. مدتی در واحد مهندسین استانداری تهران خدمت کرد. و در افشای منافقین و بنی‌صدر کوشش فراوانی کرد. یک بار نیز تا مرز شهادت پیش رفت اما عاقبت نام او در کاروان شهدای ایران و در کنار شهید مظلوم بهشتی در دفتر شهادت ثبت شد.

نیویورک تایمز:

براساس تحقیق موساد، ایران در انفجارهای بوئنس‌آیرس نقش مستقیم نداشت

بقیه از صفحه اول

موساد در تحقیقات خود به این نتیجه رسیده که برخلاف گمانه‌زنی‌ها و اتهام‌های قبلی، در حمله به مرکز آمیا و سفارت اسرائیل در آرژانتین فقط ماموران عملیات خارجی حزب‌الله دخالت مستقیم داشته‌اند.

نتایج این تحقیق حاکی است، در دو عملیات در بوئنس‌آیرس هیچ شهروند محلی و مامور جمهوری اسلامی در محل حاضر نبوده و در آنها نقش مستقیم و میدانی بر عهده نداشته‌اند.

زمان انجام این تحقیق هنوز فاش نشده اما نیویورک‌تایمز می‌گوید، موساد تحقیق خود را بر مبنای یافته‌های اطلاعاتی انجام داده است.

نهاد اطلاعاتی اسرائیل ادعا کرده که ایران عملیات در بوئنس‌آیرس را تأیید و از طریق مالی، تجهیزات و آموزش پشتیبانی کرده است.

روزنامه آمریکایی نوشته است، پنج مقام ارشد سابق و کنونی موساد در گفتگوهایی که طی ماه جاری با آنها انجام شده نتایج تحقیق یاد شده را تأیید کرده‌اند.

در سال ۱۹۹۲ میلادی سفارت اسرائیل در آرژانتین هدف یک حمله انفجاری قرار گرفت که طی آن ۲۹ نفر جان خود را از دست دادند. دو سال بعد مرکز همیاری یهودیان در بوئنس‌آیرس (آمیا) به وسیله یک خودروی باری پر از مواد منفجره مورد حمله قرار گرفت و به طور کامل ویران شد.در این حمله ۸۵ نفر جان خود را از دست دادند.در رابطه با آمران و عاملان این دو عملیات، انگشت اتهام به سوی ایران نشانه رفت.

ظرف ۵ روز آینده؛

تمام نانوایی‌های کشور به کارتخوان‌های هوشمند متصل می‌شوند

مشاور وزیر اقتصاد گفت: اطلاعات حدود ۵ هزار نانوایی باقی مانده در سطح کشور، تکمیل شده و تا ۵ روز دیگر عملیات نصب و اتصال آن‌ها به سامانه کارتخوان هوشمند به پایان می‌رسد.

محمد جلال با بیان اینکه تاکنون اطلاعات ۷۵ هزار نانوایی سنتی در سراسر کشور پردازش شده است، افزود: حدود ۷ هزار نانوایی به دلایل مختلف از قبیل فوت مالک، ابطال جواز و تطبیق آرد و نان امکان نصب کارتخوان هوشمند را ندارند.

او گفت: اطلاعات ۵ هزار نانوایی باقیمانده در سامانه تکمیل شده و با توجه به نصب روزانه یک هزار کارتخوان امیدواریم تا ۵ روز آینده عملیات نصب کارتخوان و اتصال نانوایی‌ها به سامانه هوشمندسازی یارانه تکمیل شود.

او در خصوص راهکار لازم در زمان قطع سیستم کارتخوان‌ها گفت: در صورت قطع سیستم به هر دلیلی و به دلیل حساس بودن تامین نان برای مردم، واحدهای نانوایی به هر شکل ممکن می‌توانند نان را در اختیار مردم قرار داده و وجه آنرا دریافت کنند. ملاک برآورد عملکرد میزان فعالیت نانوایی‌ها در هفته‌های گذشته و در بازه زمانی مشابه است.

جلال با بیان اینکه بنا به تکلیف قانونی قیمت نان مشابه سال قبل خواهد بود، افزود: تا پایان امسال هیچگونه افزایش قیمتی در حوزه نان نخواهیم داشت. مشاور وزیر اقتصاد گفت: دستورالعمل‌های مرحله دوم هوشمندسازی یارانه نان تهیه شده و پس از نهایی شدن و ابلاغ به نانوایی‌ها در ماه جاری آغاز می‌شود.

شرکت ملی نفت ایران
شرکت پایانه های نفتی ایران (سهامی خاص)

آگهی فراخوان عمومی ارزیابی کیفی مناقصه گران؛ تجدید مناقصه شماره م.ع.پ/۱۴۰۱/۰۰۱ به شماره سامانه ستاد ۲۰۰۱۰۹۱۶۴۵۰۰۰۰۴۱

نوبت اول

شرکت پایانه های نفتی ایران (سهامی خاص) در نظر دارد انجام خدمات موضوع مناقصه را با در نظر گرفتن شرایط کلی زیر و از طریق سامانه تدارکات الکترونیکی دولت (ستاد)، به صورت فراخوان عمومی ارزیابی کیفی مناقصه گران به پیمانکار واجد شرایط واگذار نماید:

الف) کلیه مراحل برگزاری فراخوان از دریافت و تحویل اسناد فراخوان تا تهیه فهرست مناقصه گران دارای صلاحیت ، ارائه پیشنهاد مناقصه گران و بازگشایی پاکت ها از طریق درگاه سامانه تدارکات الکترونیکی دولت (ستاد) به آدرس www. setadiran.ir انجام خواهد شد و لازم است مناقصه گران در صورت عدم عضویت قبلی ، مراحل ثبت نام در سایت مذکور و دریافت گواهی امضاء الکترو نیکی را جهت شرکت در فراخوان محقق سازند . خاطر نشان می سازد به موجب بخشنامه وزارت صمت امکان ثبت نام بر خط رایگان در این سامانه جهت کلیه مناقصه گران فراهم می باشد.

شماره تماس سامانه ستاد در تهران جهت انجام مراحل عضویت در سامانه ۰۲۱۱۴۵۶ و اطلاعات تماس دفاتر ثبت نام در سایر استان ها ، در سایت سامانه (www.setadiran.ir) بخش "ثبت نام / پروفایل تامین کننده/مناقصه گر" موجود است.

ب) نوع فراخوان: مناقصه عمومی توأم با ارزیابی کیفی جهت انتخاب مناقصه گر واجد شرایط به منظور انجام خدمات موضوع مناقصه /یک مرحله ای

ج) نام و نشانی دستگاه مناقصه گزار: تهران - خیابان پاسداران -بالاتر از برج سفید - خیابان شهید حجت سوری (نیستان هفتم) پلاک ۱۱ - شرکت پایانه‌های نفتی ایران (سهامی خاص)

د)موضوع مناقصه: پروژه خرید و نصب سیستم های اعلان و اطفا حریق تاسیسات آب و برق جزیره خارک

ه) شرح مختصر خدمات: خرید و نصب سیستم های اعلان و اطفا حریق تاسیسات آب و برق جزیره خارک

و) نوع و مبلغ تضمین شرکت در فرآیند ارجاع کار، تضمین انجام تعهدات و حسن انجام کار: ارائه تضمین شرکت در فرآیند ارجاع کار به مبلغ ۲٫۲۷۸٫۱۱۹٫۹۴۳ ریال یا ۶٫۸۵۲ یورو و ۴۵۰٫۲۵۷٫۶۳۴ ریال حسب آئین نامه شماره ۱۲۳۴۰۲/ت ۵۰۶۵۹ هـ مورخ ۹۴/۰۹/۲۲ هیأت محترم وزیران و همچنین تضمین انجام تعهدات در صورت برنده شدن به میزان ده درصد نرخ پیشنهادی برنده مناقصه؛ ضمناً تضامین صادره می‌بایست مطابق فرمت‌های نمونه پیوست آئین‌نامه مذکور ارائه گردد؛ لذا این شرکت از پذیرش تضامینی که فاقد شرایط فوق باشد معذور بوده و هیچ گونه مسئولیت و تعهدی در این خصوص، نخواهد داشت. شایان ذکر می باشد پس از انعقاد قرارداد، به میزان ده درصد از هر صورت وضعیت مناقصه گر برنده به‌عنوان تضمین حسن انجام کار کسر می گردد.

ز) محل ، مدت زمان اجرای خدمات و برآورد مناقصه گزار: محل اجرای خدمات موضوع مناقصه درشرکت پایانه نفتی ایران در جزیره خارگ، و مدت انجام قرارداد ۱۲ماه شمسی و دوره نگهداری به میزان۱۲ ماه شمسی می باشد . برآورد مناقصه گزار برابر با ۹,۰۰۵,۱۵۲,۶۷۰ ریال (نه میلیارد و پنج میلیون و صد و پنجاه دو هزار و ششصد و هفتاد ریال و ۰۱۵،۱۳۷ (صد و سی هفت هزار و پانزده) یورو می باشد.

ح) مدت اعتبار پیشنهاد: مدت اعتبار پیشنهاد مالی از تاریخ ارائه پیشنهاد به مدت ۱۸۰ روز می باشد .

ط) گواهی هاو مدارک مورد نیاز:

۱ –گواهینامه صلاحیت پیمانکاری حداقل پایه ۵ در رشته نفت و گاز از سازمان برنامه و بودجه کشور .

۲ –دارا بودن شخصیت حقوقی.

۳ –ارائه گواهی نامه تایید صلاحیت پیمانکاری از نظر ایمنی از وزارت تعاون، کار و رفاه اجتماعی

۴ –ارائه شناسه ملی حسب ماده ۱۶ آیین نامه اختصاص شناسه ملی به کلیه اشخاص حقوقی ایرانی.

۵ –ارائه تصویر مصدق کد اقتصادی شرکت و کد ملی صاحبان مجاز امضا

ی –زمان، مهلت و نشانی دریافت اسناد ارزیابی کیفی:

۱ -با عنایت به ابلاغیه شماره ۱/۱۴۰۹۳۵ مورخ ۱۳۹۹/۰۵/۱۱ دبیر محترم کارگروه سامانه تدارکات الکترونیکی دولت(ستاد) و تاکید موکد بر الزام بکارگیری امضای الکترونیکی اسناد پاکت های (ب) و (ج) و عدم پذیرش نسخ فیزیکی واسناد فاقد امضای الکترونیکی (دارای مهرگرم) ، کلیه مناقصه گران موظف می باشند تمامی اسناد پاکت های (ب) و(ج)مناقصه را با امضاء الکترونیکی ودر موعد مقرر در اسناد مناقصه از طریق سیستم سامانه ستاد بارگذاری نمایند در غیر اینصورت مناقصه گزار از پذیرش نسخه فیزیکی اسناد پیش گفته معذور خواهد بود.

۲ -کلیه مناقصه گران واجد شرایط می توانند به مدت ۷ روز از زمان درج آگهی نوبت دوم نسبت به دریافت اسناد و معیارها و جداول ارزیابی کیفی از طریق سامانه تدارکات الکترونیکی دولت (ستاد) اقدام و ظرف مهلت ۱۴ روز پس از انقضای مهلت دریافت اسناد، ضمن تکمیل، مهر و امضای آن ها و الصاق مستندات مربوطه به همراه سایر اسناد، مدارک و گواهینامه های ذکر شده در آگهی نسبت به تغذیه اسناد پیش گفته در سامانه تدارکات الکترونیکی دولت (ستاد) اقدام نمایند. همچنین مناقصه گران می توانند جهت رویت آگهی به سایت‌های HTTP://IETS.MPORG.IR ،WWW. SHANA. IR و WWW.IOTCO.IR مراجعه نمایند.

۳ – مناقصه گزار در رد و یا قبول مدارک در تمام مراحل مطابق قانون برگزاری مناقصات و آیین نامه های اجرایی آن مختار خواهد بود.

شناسه آگهی ۱۳۵۳۵۲۴

روابط عمومی

با تصویب مجمع عمومی عادی سالیانه شرکت پالایش نفت اصفهان صورت گرفت

تقسیم سود ۶۵۰ ریالی پالایشگاه اصفهان به ازای هر سهم

اصفهان- خبرنگار روزنامه جمهوری اسلامی: مجمع عمومی عادی سالیانه صاحبان سهام و مجمع عمومی فوق‌العاده شرکت پالایش نفت اصفهان

(پالایشگاه اصفهان) سال مالی منتهی به ۲۹ اسفند ماه ۱۴۰۰ با حضور ۷۵،۸۴ درصد سهامداران برگزار و پس از تصویب صورت‌های مالی، به ازای هر سهم ۶۵ تومان به تصویب رسید.

مدیرعامل شرکت پالایش نفت اصفهان چشم انداز این شرکت را ارتقاء به یک هلدینگ موفق پتروپالایشی در منطقه با بالاترین ضریب پیچیدگی تا سال ۱۴۰۵ بیان کرد و گفت: ضریب پیچیدگی این شرکت درحال حاضر با احتساب سهم شرکت در پتروشیمی، اصفهان و نفت سپاهان ۶،۲ بوده که پیش‌بینی شده این ضریب تا ۴ سال آینده به بالای ۱۲ برسد.

پالایشگاه می‌تواند ۴۰۰ فرآورده نفتی با ارزش تولید کند

محسن قدیری با تأکید بر این که پالایشگاه اصفهان با ادامه روش‌های فعلی به هیچ نتیجه‌ای نمی‌رسد و قالب‌های فکری گذشته آن باید شکسته شود تا این شرکت به مزیت‌های رقابتی پایدار دست پیدا کند، افزود: این شرکت می‌تواند بیش از ۴۰۰ فرآورده نفتی تولید کند و پیشرفت و موفقیت این شرکت در گرو تغییر و ایجاد زنجیره ارزش است. وی گفت: براساس برنامه ۱۴۰۵ تولید نفت سفید، نفت کوره و گازوئیل معمولی پالایشگاه اصفهان صفر خواهد شد و تولید گاز مایع آن نیز به حداقل ممکن می‌رسد و تمام محصولات این شرکت به غیر از گازوئیل و بنزین صادرات محور خواهد شد. مدیرعامل شرکت پالایش نفت اصفهان در ادامه سود خالص این شرکت در سال مالی منتهی به ۲۹ اسفند ۱۴۰۰ را ۱۶،۵ هزار میلیارد تومان اعلام کرد و افزود: ضریب حاشیه سود خالص این شرکت ۷،۸ درصد بوده که بسیار اندک است قدیری گفت: این شرکت درحال حاضر از لحاظ حاشیه سود خالص، در رتبه‌های یکی به آخر و پس از پالایشگاه آبادان قرار دارد که تا سال ۱۴۰۵ پیش‌بینی می‌شود با افزایش ضریب پیچیدگی، بیشترین حاشیه سود را در بین شرکت‌های پالایشی کشور به خود اختصاص دهد.

راه‌اندازی طرح تصفیه گازوئیل پالایشگاه تا شهریورماه امسال

وی از راه‌اندازی کامل پروژه واحد تصفیه گازوئیل پالایشگاه اصفهان تا شهریورماه امسال با ظرفیت ۱۰۰ هزار بشکه گازوئیل یورو ۵ خبر داد و گفت: که با بهره‌برداری این پروژه علاوه بر افزایش سالانه ۶ هزار میلیارد تومانی سود شرکت ۶۹ صدم نیز ضریب پیچیدگی شرکت را نیز افزایش می‌دهد.

تصویب قرارداد فاز ساخت و نصب واحد گوگرد زدایی پالایشگاه

مدیرعامل شرکت پالایش نفت اصفهان از تصویب قرارداد فاز ساخت و نصب واحد گوگرد زدایی از ته مانده برج‌های تقطیر پالایشگاه اصفهان (RHU) در هیات مدیره این شرکت خبر داد و گفت: این پروژه در سال ۱۴۰۴ راه‌اندازی می‌شود و درحال حاضر، فاز مهندسی و خرید آن بیش از ۳۵ درصد پیشرفت دارد. قدیری با اشاره به این که طرح واحد شکست کاتالیستی بستر سیال (RFCC) شرکت پالایش نفت اصفهان و زنجیره‌های وابسته به آن پس از ۱۵ سال هنوز اجرایی نشده است افزود: واحد (RHU) و (RFCC) مکمل یکدیگر بوده و با راه‌اندازی این دو واحد تا سال ۱۴۰۵ «وکیوم باتوم» پالایشگاه به محصولات با ارزش افزوده بسیار بالا حدود ۶۰ هزار بشکه بنزین و ۳۰۰ هزار تن پروپیلن تبدیل و حداقل روزانه ۲ میلیون دلار به سود پالایشگاه افزوده می‌شود.

تولید مواد اولیه شرکت پلی اکریل اصفهان و خوراک دام با ایجاد واحدهای میتیونین و اکریلونیتریل در پالایشگاه اصفهان

وی با بیان این که با ایجاد واحدهای «میتیونین» و «اکریلونیتریل» در پالایشگاه علاوه بر تولید مواد اولیه شرکت پلی اکریل اصفهان می‌توان خوراک دام هم تولید کرد گفت: ارزش افزوده هر بشکه بنزین ۷۰۵ دلار بوده ولی ارزش افزوده میتیونین و آکریلونیتریل بیش از ۳۸۰۰ دلار است.مدیرعامل شرکت پالایش نفت اصفهان با اشاره به این که در زنجیره ارزش کروسین و گوگرد پروژه‌های دیده شده و درحال مطالعه است گفت: درحال حاضر این شرکت روزانه ۳۵ هزار بشکه کروسین مازاد دارد که با ایجاد واحد الکیل بنزن خطی (L.A.B) می‌توان آن‌ها انواع شوینده‌ها، پارافین‌های دارویی و صنعتی استحصال کرد.

ارتقاء ساختار سازمانی شرکت پالایش نفت اصفهان به هلدینگ پتروپالایشی تا ۲ ماه آینده

قدیری با بیان این که ساختار سازمانی شرکت پالایش نفت اصفهان تا ۲ ماه آینده به هلدینگ پتروپالایشی ارتقاء خواهد یافت، افزود: به‌زودی ۶ شرکت جدید در ذیل این هلدینگ به ثبت می‌رسد و تمام طرح‌های توسعه‌ای هلدینگ توسط این شرکت‌ها اجرایی خواهند شد.وی گفت: با ارتقاء این شرکت به یک هلدینگ موفق پتروپالایشی تا سال ۱۴۰۵ پیش‌بینی می‌شود سود نیم میلیون دلار کنونی به ۱،۵ میلیارد دلار افزایش و ضریب پیچیدگی آن نیز بالای ۱۲ شود.مدیرعامل شرکت پالایش نفت اصفهان در ادامه مصرف کنونی آب پالایشگاه را ۹۰۰ تا هزار متر مکعب در ساعت اعلام کرد و افزود: این شرکت برای تامین آب مورد نیاز خود طرح‌های زیادی تعریف کرده و با راه‌اندازی طرح‌های یاد شده مصرف آب پالایشگاه افزایش پیدا نخواهد کرد.

اتصال پالایشگاه و تمامی صنایع مستقر در محدوده شاهین شهر به راه آهن سراسری با اجرای ۸۰ کیلومتر خط ریلی

قدیری گفت: با اجرای ۸۰ کیلومتر خط ریلی تمامی صنایع و کارخانه‌های مستقر در محدوده شاهین شهر همچون پالایشگاه اصفهان تا سال ۱۴۰۵ به راه آهن سراسری متصل خواهند شد و این شرکت می‌تواند محصولات خود را از طریق خطوط ریلی به سراسر کشور حمل کند. وی در ادامه با بیان این که شرکت پالایش نفت اصفهان درحال ایجاد سامانه برنامه‌ریزی منابع سازمان (ERP) برای یکپارچه سازی تمام واحدها و اداره‌های شرکت بوده تا فرآیند تصمیم‌گیری در شرکت شفاف، سریع و هوشمندانه‌تر انجام شود افزود: نیروی انسانی بالاترین سرمایه یک سازمان بوده و برای بلوغ سازمانی یک سازمان یادگیرنده، ۵ سطح تعریف شده که نیروی انسانی پالایش نفت اصفهان با اجرای برنامه‌های توسعه سرمایه‌های انسانی، از سطح ۳ به سطح ۴ ارتقاء می‌یابد.

اهداف استراتژیک پالایشگاه اصفهان تا افق ۱۴۰۵توسعه پایدار و متوازن

*تبدیل شدن به هلدینگ موفق پتروپالایشی با تحقق بالاترین ضریب پیچیدگی بالای ۱۲ در منطقه.
*توسعه زیر ساخت‌های پدافند غیر عامل و مدیریت بحران.
*اصلاح و بهبود زیر ساخت‌های و انرژی.
*حفظ و تداوم تامین خوراک محصولات.
*مدیریت و توسعه زنجیره ارزش (همگون و نیمه همگون).
*توسعه ارزش در شرکت‌های زیر مجموعه.
*ارتقای توان بازرگانی.
*مدیریت بهینه منابع مالی و سر مشارکت و مدیریت سرمایه‌های انسانی.
*سرمایه گذاری‌های انجام شده در راستای تبدیل شدن به هلدینگ پتروپالایشی خرید ۴۸،۱۶ درصد سهم پتروشیمی اصفهان.
*خرید ۱۷،۳۱ درصد سهم نفت سپاهان.
*افزایش ضریب پیچیدگی به میزان ۰،۶۶ (ضریب پیچیدگی فعلی با احتساب سهم پالایشگاه در این دو شرکت: ۶،۲)
*راه‌اندازی واحد تصفیه گازوییل در تابستان ۱۴۰۱ با سرمایه‌گذاری ۵۱۱ میلیون یورو – ۶۷،۸۴۸ میلیارد ریال و برآورد افزایش سودآوری ۲۶۳،۱۰۳،۸۹۶ دلار در سال با بازگشت سرمایه ۴ ساله و سود ۶ همتی از این مجموعه.

اقدامات مهم آتی توسعه پایدار

*احداث واحد گوگرد زدایی ته مانده برج‌های تقطیر RHU با هدف کاهش گوگرد موجود در ته مانده برجهی تقطیر با سرمایه‌گذاری مورد نیاز ۴۷۰ میلیون یورو – ۱۸،۳۴۳ میلیارد ریال و برآورد افزایش سودآوری ۳۱۵ میلیون دلار در سال.
*احداث واحد RFCC و زنجیره ارزش وابسته به آن با هدف جلوگیری از خام فروشی و سرمایه‌گذاری مورد نیاز ۸۷۳ میلیون یورو و برآورد سود ۳۹۸ میلیون دلاردر سال. این واحد از شهریور وارد مدار می‌شود.
*احداث واحد KHT با هدف ارتقای کیفیت فرآورده‌ها و افزایش سودآوری باسرمایه‌گذاری مورد نیاز ۶۷ میلیون یورو و برآورد سود ۱۶ میلیون دلار درسال.
*سرمایه‌گذاری در زنجیره ارزش بنزن و احداث واحد فنل استن.
*سرمایه‌گذاری در زنجیره ارزش بوتان، احداث واحد بوتادین و صنایع وابسته.
*سرمایه‌گذاری در زنجیره ارزش پروپان، اخداث واحد PDH و دستیابی به پروپلین.
*سرمایه‌گذاری در احداث واحد اسید فسفریک (ترجیحا در شهرستان سمیرم).
*مجموع سرمایه گذاری‌ها در این ۴ طرح ۴ میلیارد یورو است
*بهینه سازی واحد حلال سازی و تولید انواع حلال‌های دارای ارزش افزوده.
*تکمیل سرمایه‌گذاری در صنایع همجوار (۴ هزار میلیارد تومان).
*اتصال به راه آهن سراسری.

قاچاقچیان در اصفهان به پرداخت ۴،۷ میلیارد ریال جریمه محکوم شدند

اصفهان- خبرنگار روزنامه جمهوری اسلامی: مدیرکل تعزیرات حکومتی اصفهان از محکومیت متهمان سه پرونده تخلف بدلیل قاچاق کالا و انجام ندادن تعهدات ارزی خود به پرداخت چهار میلیارد و ۷۰۰ میلیون ریال جریمه خبر داد.

علی‌اکبر مختاری افزود: این پرونده‌ها شامل قاچاق لوازم خانگی در خمینی‌شهر، قاچاق لپ تاپ و لوازم جانبی در نطنز و یک شرکت خصوصی در اصفهان بدلیل انجام ندادن تعهدات ارزی است.وی اظهار داشت: بدنبال گزارش یکی از بانک‌های عامل اعطای تسهیلات ارزی مبنی بر اجرا نکردن تعهدات یک شرکت خصوصی در اصفهان در قبال ارز دریافتی، پرونده‌ای تشکیل و به شعبه ۹ بدوی ارجاع و با توجه به اظهارات متهم پرونده مبنی بر رفع بخشی از تعهدات ارزی شرکت مذکور به پرداخت مابه‌التفاوت نرخ ارز به میزان ۲ میلیارد و ۳۲۹ میلیون و ۹۷۳ هزار و ۲۵۰ ریال محکوم شد.مدیرکل تعزیرات حکومتی اصفهان افزود: پس از قطعیت رای صادر شده، پرونده به واحد اجرای احکام ارسال و جریمه مقرر در رای پرونده وصول و به خزانه کشور واریز شد.وی ادامه داد: همچنین ماموران انتظامی خمینی‌شهر در بازرسی از یک انبار در این شهرستان، تعدادی ماشین لباسشویی خارجی بدون مستندات گمرگی را به ظن قاچاق، توقیف و به سازمان جمع‌آوری و فروش اموال تملیکی تحویل دادند.مختاری افزود: این پرونده به شعبه بدوی اداره تعزیرات حکومتی خمینی شهر ارجاع و متهم علاوه بر ضبط کالا به نفع دولت به پرداخت جزای نقدی به میزان یک میلیارد و ۴۴۲ میلیون و ۲۶۸ هزار و ۷۲۰ ریال به خزانه کشور محکوم شد.وی همچنین به رسیدگی یک پرونده قاچاق لپ تاپ و لوازم جانبی آن از داخل یک دستگاه خودرو در شهرستان نطنز اشاره کرد که متهم علاوه بر ضبط کالا به نفع دولت به پرداخت جزای نقدی به میزان یک میلیارد و ۹۹۷ میلیون و ۶۶۲ هزار و ۹۲۷ ریال به خزانه کشور محکوم شد.

در دیدار مدیران شهری شهرهای اصفهان و یزد مطرح شد:

احیای بافت تاریخی و رونق طرح‌های مشارکتی؛ مؤلفه‌های تبادل تجربه میان یزد و اصفهان

اصفهان- خبرنگار روزنامه جمهوری اسلامی: احیای بافت تاریخی و رونق پروژه‌های مشارکتی به عنوان دو مؤلفه مهم در زمینه تبادل تجربه میان شهرهای یزد و اصفهان در دیدار مدیران شهری این دو شهر مورد تأکید قرار گرفت.

شهردار و اعضای شورای شهر یزد در سفری سه روزه به اصفهان با رئیس شورای شهر اصفهان، شهردار اصفهان و معاون فرهنگی او دیدار و گفتگو کردند.در این دیدار رئیس شورای شهر اصفهان با اشاره به تجارب موفق مدیریت شهری یزد در زمینه شهرسازی و احیای بافت تاریخی این شهر طی سالهای اخیر، گفت: مراودات دو سویه بین اصفهان و یزد می‌تواند زمینه انتقال این تجربیات را فراهم کند.محمد نورصالحی در پاسخ به سؤالات اعضای شورای اسلامی شهر یزد در زمینه سرمایه‌گذاری‌های مشارکتی در اصفهان، بیان کرد: موارد مشابه زیادی در زمینه مشارکت با شرکت‌های بزرگ خارجی و ایرانی در زمینه پروژه‌های متعدد شهری داشته‌ایم، هرچند اعتقاد داریم که باید زمینه برای سرمایه‌گذاری بخش خصوصی مهیاتر شود و حتی می‌توان بخش عمده‌ای از بودجه و اعتبارات شهر را از طریق مشارکت و سرمایه تأمین کرد.

لزوم اشتراک تجارب دو شهر یزد و اصفهان

شهردار اصفهان نیز در این دیدار با اشاره به سابقه دیرینه ارتباط دو شهر اصفهان و یزد با یکدیگر گفت: شهر یزد موفقیت‌های چشمگیری به‌ویژه در عرصه احیای بافت تاریخی شهر داشته که اصفهان به آن نیازمند است. علی قاسم زاده افزود: در مقابل، مدیریت شهر اصفهان نیز عملکردهای مثبتی داشته است که می‌تواند برای شهر یزد الگو شود. معاون فرهنگی شهردار اصفهان هم با بیان اینکه رویکرد شهرداری اصفهان در حوزه فرهنگی مردم سپاری است، گفت: تلاش کرده‌ایم مراکز فرهنگی، مساجد و هیئت‌ها نقش فعال‌تری در حوزه‌های فرهنگی، رفع آسیب‌های اجتماعی و تعظیم شعائر داشته باشند.ویسپس به ارائه گزارش کوتاهی از فعالیت‌های فرهنگی در این دوره مدیریت شهری اصفهان شامل ساخت و تکمیل تئاتر شهر اصفهان به صورت مشارکتی، احداث میدانگاه مشاهیر، احداث پردیس بهارستان، راه‌اندازی موزه اصفهان و تشکیل شورای فرهنگی اجتماعی محله در مناطق شهری پرداخت. او همچنین از مشارکت حدود ۳۵۰ مرکز فرهنگی طی فراخوانی با شهرداری در برگزاری جشن‌های عید غدیر خم خبر داد و افزود: شهرداری اصفهان به این مراکز حدود یک میلیارد تومان کمک مالی کرده است.رئیس شورای شهر یزد نیز در این نشست تأکید کرد: شهر اصفهان در زمینه سرمایه‌گذاری و رونق پروژه‌های مشارکتی با بخش خصوصی نسبت به شهر یزد موفق‌تر عمل کرده است، لذا خواستاریم که رمز و راز این موفقیت را بدانیم و در شهر یزد برای مردم اجرا کنیم.عزیزالله سیفی افزود: کلانشهر یزد نیز در احیای بافت تاریخی موفق بوده، به نحوی که امروزه مجموعه‌ای ۲۰۰ هکتاری در این شهر به ثبت جهانی رسیده است.

او خاطرنشان کرد: این تجربه خوبی است که می‌تواند برای شهر اصفهان مورد استفاده قرار گیرد.شهردار یزد نیز با بیان اینکه امروزه شهرها چاره‌ای جز تبادل تجربیات خود در زمینه مدیریت شهری ندارند، تأکید کرد: تشکیل کارگروه‌های مشترک تخصصی در سطح شهرداری و شوراهای اسلامی شهرهای اصفهان و یزد می‌تواند راهکارهای مناسبی را برای اداره بهتر شهرها و خدمت‌رسانی بیشتر به مردم در اختیار مدیران قرار دهد. ابوالقاسم محی‌الدینی با اشاره به اینکه اغلب مسائل و چالش‌های شهرداری‌ها مشترک است، گفت: در این راستا ارتباطات مشترک و تشکیل کارگروه‌های تخصصی، می‌تواند راهکارهای مفیدی ارائه دهد تا از طریق مجلس و دولت مصوب و در نهایت عملیاتی شود.

معاون امور هماهنگی عمرانی استانداری:

تعطیلی طرح قطار سریع‌السیر اصفهان- تهران باعث خسارت ملی می‌شود

اصفهان- خبرنگار روزنامه جمهوری اسلامی: معاون امور هماهنگی عمرانی استانداری اصفهان گفت: تا به امروز بیش از هزاران میلیارد تومان برای طرح قطار سریع‌السیر اصفهان-تهران هزینه شده و اینکه بخواهیم این پروژه را تعطیل کنیم، تمام این هزینه‌ها از بین می‌رود.

مهران زینلیان درباره اهمیت اجرا و تکمیل پروژه قطار سریع السیر اصفهان-تهران، اظهار کرد: این طرح از چند جهت جزو اولویت‌های کشور است؛ نخست اینکه اصفهان در مدیریت بحران استان معین تهران است و اتصال تهران به اصفهان با قطار سریع‌السیر و کم کردن این فاصله، می‌تواند بسیاری از مشکلات جمعیتی و به نوعی تمرکز جمعیتی پایتخت را مرتفع کند و می‌تواند بار جمعیتی تهران را به قم، اصفهان و شهرهای میانی و در ادامه به شیراز و جنوب کشور منتقل کند.وی دومین دلیل اهمیت این پروژه را بحث انتقال تکنولوژی دانست و گفت: اکنون کشورهای دیگر با شدت به دنبال تکنولوژی قطار سریع‌السیر هستند و بسیاری از کشورهایی که از ایران عقب بودند در این مسیر از ما پیشی گرفته‌اند، بنابراین احداث قطار سریع‌السیر و ورود این تکنولوژی به داخل کشور در نهایت منجر به توسعه و گسترش آن می‌شود، همچنین ورود این تکنولوژی در شرایط فعلی تحریم می‌تواند جایگزین حمل و نقل هوایی کشور شود.معاون امور هماهنگی عمرانی استانداری اصفهان به سومین دلیل اهمیت این طرح اشاره کرد و افزود: اصفهان در جریان اصلی حمل و نقل کشور از شمال تا جنوب قرار گرفته و اگر قرار باشد فردی از مشهد به اهواز برود باید از مسیر اصفهان عبور کند، بنابراین این تکنولوژی به تسریع و تسهیل حمل و نقل جاده‌ای کمک می‌کند.وی درباره مخالفت برخی مسئولان اجرایی کشور، توضیح داد: اکنون بالاترین مقام اجرایی کشور، رئیس‌جمهور است و این مقام نیز صراحتاً اجرا و تکمیل پروژه قطار سریع‌السیر اصفهان-تهران را دستور داده است، بنابراین همه باید پروژه‌ای را که سال‌هاست شروع شده را خاتمه دهند.زینلیان تصریح کرد: پروژه قطار سریع‌السیر اصفهان- تهران دارای چندین تونل و پل است و به نوعی بسیاری از زیرساخت‌های آن ساخته شده و اگر بخواهیم این طرح را رها کنیم، تمام هزینه‌ها به نوعی از بین می‌رود.وی در ارتباط با این پروژه و فاینانس از چین بعضاً موضوع تهاتر نفت مطرح است، اظهار کرد: با این وجود مدیریت استان تا پایان این دولت پیگیر اجرا و اتمام این طرح است و نباید قطار سریع‌السیر اصفهان- تهران را تعطیل کنیم، چراکه تعطیل شدن آن موجب خسارت ملی خواهد شد.معاون امور هماهنگی عمرانی استانداری اصفهان درباره برخی صحبت‌ها مبنی بر اینکه اجرای این طرح برای کشور هزینه‌بر است، تأکید کرد: تا به امروز بیش از هزاران میلیارد تومان برای این طرح هزینه شده و اینکه بخواهیم این پروژه را تعطیل کنیم، تمام این هزینه‌ها از بین می‌رود.

اعلام آمادگی مدیریت بحران استان اصفهان برای بارش‌های آخر هفته

اصفهان- خبرنگار روزنامه جمهوری اسلامی: مدیرکل مدیریت بحران استانداری اصفهان با بیان اینکه تجارب سیل‌های گذشته در تابستان نشان می‌دهد این سیل‌ها می‌تواند باعث بروز خسارت‌های جدی شود، گفت: اطلاع‌رسانی و هشدارهای لازم برای نیمه اول مرداد به‌خصوص آخر این هفته که پیش‌بینی بارش‌های فصلی در نیمه جنوبی استان داریم، صادر شده است.

منصور شیشه‌فروش، با اشاره به پیش‌بینی هواشناسی مبنی بر وزش باد نسبتاً شدید تا شدید از اواخر یکشنبه تا اواخر سه‌شنبه این هفته، اظهار کرد: احتمال وقوع تندباد لحظه‌ای، خیزش گرد و خاک، کاهش دید و کیفیت هوا در استان به‌ویژه مناطق شمال شرق، شرق و منطقه مرکزی پیش‌بینی می‌شود که اثرات آن کاهش دید افقی، کاهش کیفیت هوا، بالا رفتن شاخص آلودگی، آسیب به سازه‌های موقت و احتمال شکستن درختان خواهد بود.وی با اشاره به اینکه با خشک شدن زاینده‌رود و عدم بارش باران، کانون‌های نقطه‌ای گرد و غبار در بیشتر مناطق استان به‌ویژه در مناطق مرکزی و شرق افزایش یافته، گفت: از ابتدای سال تاکنون بیش از دو ماه روزهای ناسالم به علت خیزش کانون‌ها گرد و غبار و فعال شدن کانون‌های فرسایش بادی در مناطق استان داشتیم، به‌ویژه در مرز بین استان سمنان و اصفهان که وزش باد، گرد و غبار را به اصفهان می‌آورد.مدیرکل مدیریت بحران استانداری اصفهان از اطلاع‌رسانی به گروه‌های مختلف ازجمله عشایر و کوهنوردان برای صعود به ارتفاعات خبر داد و گفت: با توجه به ادامه این شرایط تا روز سه‌شنبه، طرح‌های کاهش آلودگی هوا در استان اجرا و هرگونه اقدامی که باعث افزایش گرد و غبار می‌شود ممنوع شده است، مثل ممنوعیت فعالیت کوره‌های گچ و آجر.وی همچنین به پیش‌بینی بارش در آخر این هفته اشاره و تصریح کرد: با توجه به تقویت و گسترش جریانات مانسون اقیانوس هند در نیمه اول مرداد جاری امکان انتقال شارژ رطوبتی مناسبی به نیمه جنوبی استان مهیا می‌شود و به‌ویژه از روز سه‌شنبه تا آخر این هفته انتظار وقوع بارش، رگبار، رعدوبرق و تندبادهای لحظه‌ای در ساعات بعدازظهر و اوایل شب را خواهیم داشت.شیشه‌فروش با بیان اینکه بارش‌های آخر هفته می‌تواند منجر به ایجاد روان آب، سیلابی شدن مسیل‌ها، آسیب به جاده‌های روستایی و پل‌ها شود، گفت: حادثه سیلاب در استان فارس نشان می‌دهد در دوره خشک‌سالی گاهی بارش‌های حدی در تابستان اتفاق می‌افتد که باعث رگبارهای شدید نقطه‌ای شده و در مناطق شیب‌دار باعث بروز خسارت می‌شود.وی با بیان اینکه تجارب سال‌های گذشته نشان داده بارش‌های تیر و مرداد منجر به خسارت می‌شود، گفت: بر این اساس هشدار و اخطار به تمام دستگاه‌های امدادی برای مواجه با اثرات بارش‌های ناگهانی فصلی که در نیمه اول مرداد شکل می‌گیرد اعلام شده است. اداره راهداری باید از پل‌ها بازدید فنی کرده و لایه روبی و رسوبات را خارج کند و با تقویت سیل بندها از جاده‌ها حفاظت کند، جهاد کشاورزی قنوات را در برابر سیل حفاظت کند، شرکت آب منطقه‌ای رودخانه‌ها و مسیل‌ها را ساماندهی کند و شهرداری‌ها و دهیاری‌ها نیز ستاد سیل را فعال و طرح‌های تقویت سیل بندهای شهری و طرح‌های جمع‌آوری و هدایت آب‌های سطحی را اجرا کند. بنیاد مسکن و راه و شهرسازی نیز با همکاری شهرداری‌ها سیل بندهای مسکن مهر را تقویت کنند. همچنین به دستگاه‌های امدادی مثل هلال‌احمر، اورژانس، آتش‌نشانی و ستاد سیل شهرداری‌ها آماده‌باش لازم برای ارائه خدمات امدادی شده است.

جانشین فرمانده انتظامی استان:

طرح‌های ارتقای امنیت اجتماعی و برخورد با سارقان در اصفهان تشدید می‌شود

اصفهان- خبرنگار روزنامه جمهوری اسلامی: جانشین فرمانده انتظامی استان اصفهان از تشدید طرح‌های ارتقای احساس امنیت اجتماعی به‌ویژه در حوزه انواع سرقت‌ها در استان خبر داد.

سردار محمدرضا هاشمی‌فر افزود: در یک ماه اخیر سرقت‌های بسیاری توسط کارآگاهان پلیس آگاهی استان کشف و بالغ بر ۱۲ سارق دستگیر شدند.وی اظهار داشت: این سرقت‌ها در منازل، معابر، خودرو و لوازم داخل خودرو، کارت‌های بانکی، وسایل ساختمان‌های نیمه‌کاره و موارد متعدد دیگری روی داده است.جانشین فرمانده انتظامی استان اصفهان با اشاره به فصل تابستان و تمایل به مسافرت شهروندان گفت: گشت‌های انتظامی در تمام ساعات شبانه‌روز در مناطق و محلات مختلف شهرها اقدام به گشت زنی می‌کنند.وی با اشاره به دستگیری باندهای سرقت از منازل در اصفهان و دیگر شهرهای استان اصفهان اظهار داشت: توجه به توصیه‌های انتظامی بمنظورپیشگیری از سرقت منزل بسیار تأثیرگذار است و شهروندان شهروندان باید با رعایت نکات ایمنی ازسوی پلیس در پیشگیری از سرقت منزل خود کمک زیادی کرده و سارقان را در رسیدن به اهدافشان ناکام بگذارند.سردار هاشمی فر همچنین درخصوص دستگیری تعدادی از سارقان معابر در استان اصفهان نیز گفت: اکثر این افراد سابقه‌دار هستند و ضروری است که شهروندان هنگام حضور در معابر و اماکن عمومی از خارج کردن محتویات جیب خود در میان ازدحام جمعیت خودداری واز وسایل نقلیه عمومی و مطمئن مانند اتوبوس و تاکسی استفاده و از در معرض دید قراردادن وجوه نقد، زیورآلات و اشیای قیمتی خود خودداری کنند.وی همچنین با اشاره به کشف برخی سرقت‌ها حین انجام سرقت از جمله خودرو گفت: علاوه بر اینکه ماموران پلیس آگاهی نسبت به این موارد هوشیار هستند شهروندان هم باید از پارک کردن خودرو در جاهای خلوت و محلات ناامن خودداری و نسبت به نصب تجهیزات ایمنی بر روی خودروی پارک شده خود همت اقدام کنند.این مقام انتظامی همچنین به کشف مواردی از سرقت کارت‌های بانکی در ماه اخیر اشاره کردگفت: شهروندان باید در صورت سرقت کارت بانکی نسبت به مسدود کردن حساب خود اقدام کنند.وی همچنین درخصوص سرقت وسایل ساختمان‌های نیمه‌کاره از شهروندان خواست در صورتی که محوطه ساختمان و کارگاه‌ها فاقد روشنایی کافی است روشنایی لازم را تامین و برای کلیه درها به ویژه در ورودی از قفل‌های مطمئن استفاده کنند.جانشین فرمانده انتظامی استان اصفهان با بیان اینکه مقابله با مخلان نظم و امنیت عمومی و افزایش احساس امنیت برای مردم همواره در دستور کار پلیس قرار دارد گفت: پلیس به هیچ عنوان اجازه نمی‌دهد هیچ فردی این آرامش و امنیت را به خطر بیاندازد و با هوشیاری و اقتدار با تمام کسانی که بخواهند امنیت مردم را به مخاطره بیندازند برابر قانون رفتار خواهد کرد.وی در ادامه رعایت نکردن نکات ایمنی را مهم‌ترین عامل سوء استفاده سارقان عنوان کرد و گفت: نقش شهروندان در این زمینه و توجه به هشدارها و توصیه‌های پلیس نقش به سزایی در پیشگیری از وقوع سرقت دارد.سردار هاشمی فر افزود: پیشگیری و مقابله با سرقت نیازمند عزم جدی و جمعی تمامی سازمان‌ها و نهادها و همچنین مسئولیت‌پذیری مردم با مراقبت از اموال و حذف زمینه‌های وقوع جرم است.

ماهی یک میلیون یورو برای هیچ؛

مقصران فاجعه «ویلموتس» دنبال قهرمان‌سازی

ادعـای رئیس سـابق دپارتمان حقوقی فدراسـیون فوتبـال درباره قرارداد «مارک ویلموتس» سـرمربی بلژیکی در صـورت تأیید نهایی، عمـق فاجعه در پرونده ایـن مربی «نجیب» و عامـلان این پرونده را مشخص می‌کند.

صفی‌الله فغانپور رئیس سـابق دپارتمان حقوقی فدراسیون فوتبال در مصاحبه‌ای مدعی شد رای محکومیت ۶ میلیون یورویی ایران در پرونده شکایت مارک ویلموتس توسط دادگاه عالی ورزش شکسته شده است.

فغانپور مدعی شـد براساس رای دادگاه «کاس» که این هفته اعلام می‌شود، ایران باید مبلغی در حدود ۳ میلیون یورو به ویلموتس پرداخت کند.

نکته عجیب اظهارات فغانپور اما آنجاسـت کـه او حتی این مبلغ ۳ میلیون یورو را ناچیز می‌داند و بابت این رای تبریک هم می‌گوید: «باید موفقیتی که در دادگاه عالی ورزش کسب کردیم را تبریک بگویم. الان باید مبلغی را پرداخت کنیم که خیلی قابل توجه نیست»!

رای پرونده ویلموتس هنوز صادر نشده است

در همیـن زمینه فدراسـیون فوتبال اعلام کـرد: رای پرونده مارک ویلموتس سـرمربی سـابق تیم ملی فوتبال ایران هنوز ازسـوی دادگاه عالی ورزش اعلام نشده است.

بر خلاف برخی اخبار منتشـر شده از منابع غیر رسمی و افرادی که هیـچ گونه سـمتی در این خصوص ندارند تا کنـون رای پرونده مارک ویلموتس سـرمربی سـابق تیم ملی ایران از جانب دادگاه عالی ورزش اعلام نشـده و در صورت اعلام رسـمی این رای اطلاع‌رسانی لازم از طریق سایت رسمی فدراسیون فوتبال انجام خواهد شد.

اظهـارات فغانپور چندان دور از انتظـار هم نبود چرا که حتی قبل از شروع ثبت‌نام گزینه‌های انتخابات ریاست فدراسیون فوتبال زمزمه‌هایی وجود داشت مبنی بر اینکه عامل یا عاملان اصلی عقد قرارداد ویلموتس قصـد دارند با بزرگنمایـی در رای دادگاه کاس، زمینـه حضور خود در انتخابات را فراهم کنند.

مهدی تاج رئیس سابق فدراسیون فوتبال را شاید بتوان چهره اصلی این ماجرا دانسـت. تاج در زمان حضورش در این فدراسیون، بعد از کنار گذاشتن «کارلوس کی روش» سراغ مارک ویلموتس رفت و او را حتی یـک مربی «نجیـب» معرفی کرد که دیگر قرار نیسـت بهانه‌های کی روش را تکرار کند.

ویلموتس که با قراردادی ۴ سـاله به تیم ملی ایران آمده بود تنها ۵ ماه در این تیم دوام آورد و به بهانه نگرفتن حقوق و معوقات، قراردادش را با ایران فسخ کرد. پیش از بازی با بحرین و عراق، ویلموتس از آمدن به ایران خودداری کرد تا فدراسـیون را مجبور کند مبلغ ۲ میلیون یورو از مطالباتش را از طریق شـرکت سرمایه‌گذاری تامین اجتماعی (شستا) پرداخت کند. او سـپس در آن دو مسابقه حساس روی نیمکت تیم ملی نشسـت و ایران را با دو باخت تا آسـتانه حذف از مسابقات انتخابی جام جهانی قطر پیش برد.

این مربی بلژیکی سـپس با طرح شـکایت ۶ میلیـون یورویی علیه ایـران در فیفا، کار را به جاهای باریک‌تر کشـاند و فدراسـیون فوتبال کشـورمان را به شـرایط حسـاس و خطرناکی وارد کرد. به موازات این شـکایت، ساختمان فدراسیون فوتبال به خاطر عدم تعهد به شستا (بابت بازگرداندن ۲ میلیون یورو)، مصادره شد و مشکلاتی هم برای ساختمان باشگاه پرسپولیس بوجود آمد.

به همه این اتفاقات، باید نگاهی هم به مدت زمان حضور ویلموتس در ایران بیاندازیم. این مربی بلژیکی در اوایل سال ۱۳۹۸ ابتدا به ایران سـفر کرد و امکانات کمپ تیم‌های ملی را از نزدیک مورد بررسی قرار داد. او سـپس در ۱ خرداد ۱۳۹۸ با حضـور در دفتر نمایندگی ایران در بروکسل، قراردادش را با ایران امضا کرد.

پرونـده حضور ویلموتس در ایـران در تاریخ ۲۳ آبان و بعد از باخت مقابل عراق بسـته شـد. او به بلژیک رفت و دیگر به ایران بازنگشت تا اینکه فدراسیون چند هفته بعد رسماً خبر جدایی‌اش را تأیید کرد.

در واقـع ویلموتس در حدود ۵ ماه و برای ۶ مسـابقه (با احتسـاب دو بازی دوسـتانه مقابل سـوریه و کره جنوبی) سرمربی ایران بود. او ۲ میلیون یورو قبل از دیدار با بحرین گرفت و با احتسـاب ۳ میلیون یورو رای دادگاه کاس، بالغ بر ۵ میلیون یورو دریافتی از ایران خواهد داشت. بـه نوعی می‌توان این‌طور نتیجه گرفـت که این مربی «نجیب» ماهی یک میلیون یورو برای فدراسیون آب خورد آن هم در شرایطی که هیچ آورده‌ای برای تیم ملی به جز «بدبختی» نداشت.

کنـار هم قرار دادن همه این مسـائل اسـت که اظهـارات فغانپور و تبریـک او بابت محکومیـت در این پرونده را عجیب‌تـر می‌کند. آیا قرار اسـت شکسـت خوردگان بزرگ در یک پرونده ۵ میلیون یورویی، «قهرمان‌نما»های جدید فوتبال ایران باشـند؟ آیا قرار اسـت صلاحیت کسـانی که در این پرونده نقش اصلی را داشته‌اند، دوباره برای ریاست فدراسیون فوتبال تأیید شود؟

صلاحیت تاج و ۲ نامزد دیگر انتخابات فدراسیون فوتبال تأیید شد

کمیته بدوی فدراسـیون فوتبال جلسه‌ای برای بررسـی صلاحیت نامزدهای انتخابات فدراسـیون فوتبـال برگزار کرد که در آن صلاحیت مهدی تاج، میرشاد ماجدی و عزیز محمدی تأیید شده است.

ظاهـرا در ایـن جلسـه صلاحیت مهـدی تاج بـه عنوان یکـی از اصلی‌ترین نامزدهای ریاسـت فدراسـیون فوتبال تأیید شده و هر پنج عضو کمیته بـدوی به این نتیجه رسـیدند که بـرای تأیید وی نیازی به کسب استعلام از فیفا نیست.

پیش از این شـائبه‌هایی مطرح شـده بود که با توجه به بند ۳ ماده ۳۳ اساسـنامه فدراسیون فوتبال مبنی بر اینکه هیچ شـخصی نمی‌تواند بیش از سه دوره متوالی یا متناوب، در هیأت رئیسـه فدراسیون فوتبال باشـد (چه به عنوان رئیـس، نایب رئیس یا سایر اعضای هیأت رئیسه)، احتمال دارد صلاحیت تـاج مورد تأیید قرار نگیـرد اما با توجه به عطف به ما سبق نشدن اساسنامه فعلی فدراسیون، تاج طبق نظـر اعضای کمیته بدوی مشـکلی بـرای حضور در انتخابات فدراسـیون فوتبال نخواهد داشـت. با ایـن اتفاق و تأیید صلاحیت، کمیته بدوی اسـامی نامزدهـای مورد تأیید در ایـن کمیته را جهت اخذ تأییدیه‌هـای قانونی بـه مراجع چهارگانه ارسـال خواهد کـرد. انتخابات فدراسـیون فوتبـال روز ۸ شهریور ۱۴۰۱ برگزار خواهد شد.

عزیز محمـدی، مهدی تاج، میرشـاد ماجدی، علیرضا اسدی، محمد آخوندی و امیر واعظ آشتیانی کاندیدهـای اصلـی ریاسـت فدراسـیون فوتبـال هستند.

ساپینتو: ارتباط دوستانه با بازیکنان یکی از راهبردهای موفقیت است

سرمربی تیم فوتبال استقلال تهران با بیان اینکه تیم باید ذهن برنده داشته باشد گفت: ارتباط دوستانه با بازیکنـان می‌تواند یکی از راهبردهای موفقیت در طول فصل باشد.

ریکارد سـاپینتو سـرمربی تیم فوتبال استقلال افـزود: به این دلیل بـه اردو ترکیه آمدیم که فضای اختصاصی خودمان را داشـته باشیم و بیشتر از قبل بازیکنـان را بشناسـیم و روی کار خودمـان تمرکز کنیم. بتوانیم بیشـتر و بیشـتر با هـم ارتباط برقرار کنیم و همدیگر را بشناسـیم. بایـد نظرات خودم را بـه بازیکنان بگویم در مـورد اینکه در بازی از آن‌ها چه می‌خواهم؛ عملکرد تیم در زمان دفاع و در زمان حملـه و همـه چیزهایی که در لحظـات بازی لازم است اجرا کنند. همانطور که قبلا هم در مصاحبه‌ای که با هم داشتیم و گفته بودم، هفته اول را اختصاص دادیم بـه این که همه بازیکنـان را زیر نظر بگیرم. فرصـت دوباره بدهیـم به بازیکنانی کـه الان با ما نیسـتند؛ بازیکنانـی کـه قرضی به تیم‌هـای دیگه رفته تا خودشـان را نشان دهند. بازیکنانی که خوب بـا ما تمرین کردند، ظرفیـت و کیفیت بالایی دارند اما متأسـفانه ما نمی‌توانسـتیم همه بازیکنان را نگه داریم.پس من باید انتخاب می‌کردم.

بایـد روی لحظاتی که تـوپ را در اختیار نداریم و یـا تـوپ را از حریـف پـس می‌گیریـم، تمرین کنیـم. همین‌طور روی کارهایی کـه باید در فضاها و قسـمت‌های مختلف زمین انجـام دهیم. ضربات ایستگاهی دفاعی و تهاجمی را هم تمرین می‌کنیم. ۱۰ روز اینجا هستیم که تا جایی که می‌توانیم تمرین کنیم.این هم به گونه‌ای نیسـت که ما فقط یک بار روی این مسـائل تمرین کنیم، باید مرتب به تمرین کردن ادامه دهیم.

البتـه که ما بازی‌های تدارکاتی هم داریم و یکی از اهدافمان هم همین بازی‌های تدارکاتی است. شما می‌توانیـد خیلی خوب تمرین کنید اما این مسـابقه دوستانه اسـت که می‌تواند شما را به همان سطحی برساند که می‌خواهید. می‌توانید خیلی خوب و سخت تمرین کنید اما این بازی دوسـتانه است که شما را به شـرایط مسابقه می‌رساند.بنابراین ما ۵-۴ مسابقه دوستانه هم داریم زیرا مهم است که زودتر به شرایط مسابقه برای شروع بازیهای لیگ برسیم.

نکته‌ای که می‌خواهم هواداران اسـتقلال بدانند، این اسـت که ما داریم خودمان را خیلی سخت آماده می‌کنیم تا در همه رقابت‌های بجنگیم برای این که برنده شویم. این کار سخت و مسئولیت سختی برای ما اسـت. الان همه احترام بیشتری به ما می‌گذارند زیرا می‌دانند که می‌توانیم همه حریفانمان را شکست دهیم، اما در عین حال این یک چالش و مسـئولیت بیشتر هم برای ما هست.

اخبار کوتاه ورزشی

برتری بارسلونا مقابل رئال مادرید در ال‌کلاسیکوی پیش‌فصل

شـاگردان ژاوی هرناندس در تور پیش‌فصل آمریکا و در دیداری دوستانه بر قهرمان اروپا غلبه کردند.در ادامه بازی‌های دوسـتانه باشـگاهی، تیم‌های رئال مادرید و بارسلونا از ساعت در دیداری دوسـتانه در تور پیش‌فصل آمریکا به مصاف هم رفتند. این بازی که در ورزشگاه آلجاینت واقع در شـهر پردایس واقع در ایالت نوادا برگزار می‌شد، در نهایت با برتری یک بر صفـر آبی‌واناری‌ها همراه شـد. تنها گل بازی را رافینیـا در دقیقه ۲۷ برای کاتالان‌ها به ثمر رسـاند. خریـد جدید بارسـلونا در برتری ۶ بر صفر این تیم مقابل اینتـر میامی هم موفق به گلزنی شده بود.در این بازی روبرت لواندوفسکی اولین بازی خود را برای بارسا انجام داد و در طرف مقابل هم آنتونی رودیگر و اورلین چوامنی هم به تشخیص کارلو آنچلوتی برای اولین بار با پیراهن رئال مادرید به میدان رفتند.

صدور رای محرومیت ۲ ورزشکار به دلیل دوپینگ

سـتاد ملی مبارزه با دوپینگ، ۲ ورزشـکار را به دلیل اسـتفاده از ماده ممنوعه دوپینگ با محرومیت‌های ۴ سـاله و ۳ ماهه از تمامی فعالیتهای ورزشی محروم کرد.ستاد ملی مبارزه با دوپینگ، «هاشـم یادگاری» ورزشـکار رشته دوومیدانی ناشنوایان را به مدت ۴ سال و «صبا کرمعلی» از رشته ورزشی کوراش را به مدت ۳ ماه از تمامی فعالیت‌های ورزشی محروم کرد. لازم به ذکر اسـت، ماده ممنوعه مصرفی هاشم یادگاری «استانوزولول و مسترولون» و ماده ممنوعه مصرفی صبا کرمعلی «اسپیرونولاکتون» بوده است.گفتنی است، رای محرومیت هاشم یادگاری از تاریخ ۱ خرداد ۱۴۰۱ تا ۳۰ اردیبهشت ۱۴۰۵ و صبا کرمعلی از تاریخ ۱۰ خرداد ۱۴۰۱ تا ۹ شهریور ۱۴۰۱، صادر شده است.

ساپینتو مچ پیرلو را خواباند

تیم فوتبال استقلال در دومین دیدار تدارکاتی خود در اردوی ترکیه از سد شاگردان پیرلو گذشـت.تیم فوتبال استقلال در دومین دیدار تدارکاتی خود در اردوی ترکیه موفق شد تا تیم فاتح کاراگومروک با هدایت آندره‌آ پیرلو را با ۲ گل شکست دهد.امیرعلی صادقی هر دو گل اسـتقلال را در این دیدار به ثمر رسـاند.تمام بازیکنان تیم فوتبال اسـتقلال در این بازی به تناوب وارد زمین شـدند.عارف غلامی و کاوه رضایی با نظر سـاپینتو به صورت اختصاصی با بدنسـاز اسـتقلال کار کردند و در این بازی به میدان نرفتند.تیم فوتبال استقلال در سومین دیدار تدارکاتی خود به مصاف الوکره قطر خواهد رفت.

آمریکا و فرانسه به فینال لیگ ملت‌های والیبال رسیدند

دو تیم فرانسـه و آمریکا با برتری مقابل ایتالیا و لهسـتان به فینال لیگ ملت‌های والیبال راه یافتند.تیم ملی والیبال لهسـتان در مرحله نیمه نهایی رقابت‌های لیگ ملت‌های والیبال به مصاف تیم والیبال آمریکا رفت و با نتیجه ۳ بر صفر شکسـت خورد.این شکست درحالی برای لهستان به دست آمد که تیم رنک یک جهان حتی نتوانست یک ست از آمریکا بگیرد.این دیدار در سـه سـت و به ترتیب با نتایج ۲۵ بر ۲۲، ۲۵ بر ۲۳ و ۲۵ بر ۱۳ به سود آمریکا پایان یافت تا این تیم اولین فینالیست این رقابت‌ها نام بگیرد. در این بازی کورک توانست ۱۱ امتیاز برای لهستان کسب کند. همچنین دیفالکو برای آمریکا ۱۳ امتیاز به دست آورد تا بهترین بازیکن زمین نام بگیرد.در دیگر دیدارهای مرحله نیمه نهایی، تیم ملی والیبال ایتالیا به عنوان میزبان به مصاف فرانسـه قدرتمند خواهد رفت تا تکلیف دومین فینالیسـت مشـخص شود. دومین دیدار نیمه‌نهایی لیگ ملت‌های والیبال ۲۰۲۲ بین تیم‌های فرانسه و ایتالیا برگزار شد که با صعود فرانسه به فینال به پایان رسید.فرانسه در این مسابقه موفق شد ایتالیای میزبان را سه بر صفر (۲۵ بر ۲۲, ۲۵ بر ۲۰, ۲۵ بر ۱۵) از پیش رو بردارد و فینالیست شود.

جیب خالی و دردسرهای مدیرعامل پرسپولیس

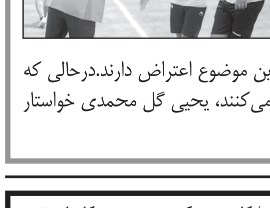

مدیرعامل باشگاه پرسپولیس همچنان با مشکل تسویه قراردادهای فصل گذشته اعضای تیم دسـت و پنجه نرم می‌کند.، تیم فوتبال پرسپولیس درحالی خود را برای برگزاری اردوی خارجی در کشـور ترکیه آماده می‌کند که همچنان با مشـکلات مالی روبرو است و برگزاری این اردو هم روی هواسـت!در صورت قطعی شـدن اردوی ترکیه، رضـا درویش مدیرعامل باشـگاه پرسـپولیس در این سـفر همراه تیم نخواهد بود و تنها زمانی که بتواند پول مربوط به تسـویه قراردادهای فصل گذشـته اعضای تیم را فراهم کند راهی کشـور ترکیه خواهد شـد.درویش درحالی در تهران خواهد ماند که بازیکنان فصل گذشـته این تیم ۲۰ درصد از قراردادهای پیشـین را به همراه بخش اول قراردادهای فصل جاری دریافت نکرده و نسـبت به این موضوع اعتراض دارند.درحالی که برخی به دنبال بهانه تراشی برای انجام نشدن این سفر هستند و هر بار بهانه بی‌منطقی را مطرح می‌کنند، یحیی گل محمدی خواستار انجام این سفر با شرایط سایر تیم‌ها و پرداخت مطالبات بازیکنانش است.

آگهی تحدید حدود اختصاصی حوزه ثبتی محلات

پیرو آگهی تحدید حدود قبلی که بموجب مقررات ماده ۱۴ قانون ثبت منتشر گردیده اینک برحسب درخواست واصله مستند به ماده مذکور و ماده ۶۱ آیین نامه قانون ثبت تحدید حدود پلاک ۳۶۸ فرعی از ۴۰۷۱ اصلی واقع در قطعه سه شهرستان محلات - محلات سفلی میدان جمهوری اسلامی کوچه دارالشفاء بشرح زیر :

برابر یک فقره اظهارنامه ثبتی آقای مسیب شاه قلی فرزند حسین ش ش ۷۰ محلات تمامت ششدانگ یک بـاب دکان پلاک شماره ۳۶۸ فرعی از ۴۰۷۱ اصلی واقع در قطعه سه شهرستان محلات - محلات سفلی میدان جمهوری اسلامی کوچه دارالشفاء را درخواست ثبت نموده آگهی های نوبتی و تحدیدی منتشر و مدت واخواهی بلامعارض سپری جریان ثبتی پلاک فوق به دفترخانه شش محلات اعلام که برابر سند قطعی شماره ۴۰۰۶۱ مورخ ۱۴۰۱/۰۱/۱۸ تمامت ششدانگ پلاک فوق به بیع قطع به آقای جلال شاه قلی فرزند مصیب انتقال قطعی گردیده تحدید حدود از ردیف خارج شده آنگاه آقای جلال شاه قلی برابر وارده شماره ۱۱۷۶ مورخ ۱۴۰۱/۰۲/۲۲ تقاضای صدور سند و تحدید حدود اختصاصی پلاک مذکور را نموده است تحدید حدود پلاک فوق در تاریخ روز سه شنبه ۱۴۰۱/۰۵/۲۵ به عمل خواهد آمد . لذا بموجب ماده ۱۴ قانون ثبت اسناد و املاک به مالک پلاک و مجاورین فوق الذکر بوسیله این آگهی اخطار میگردد که در روز مقرر بالا در محل حضور بهم رسانند . چنانچه مالک یا نماینده قانونی وی در موقع مقرر حاضر نباشد مطابق ماده ۱۵ قانون مزبور ملک مورد آگهی با حدود اظهار شده از طف مجاورین تحدید خواهد شد و اعتراضات مجاورین نسبت به حدود و حقوق ارتفاقی و نیز صاحبان ملک که در موقع مقرر حاضر نبوده‌اند.

تاریخ انتشار دوشنبه ۳ مرداد ۱۴۰۱

علی صالحی رئیس اداره ثبت اسناد و املاک محلات

آگهی تحدید حدود اختصاصی حوزه ثبتی محلات

پیرو آگهی تحدید حدود قبلی کـه بموجب مقررات ماده ۱۴ قانون ثبت منتشر گردیده اینک برحسب درخواست واصله مستند به ماده مذکور و ماده ۶۱ آیین نامه قانون ثبت تحدید حدود پلاک ۱۵۵ فرعی از ۴۰۸۶ اصلی واقع در قطعه چهار شهرستان محلات مزرعه قلعه باغباد بشرح زیر :

برابر یک فقره اظهارنامه ثبتی آقای علی رضا حاج بابا ش ش ۳۶۴۹ فرزند عبدالوهاب نسبت به چهاردانگ مشاع و آقای صفرعلی حاج بابا ب ش ش ۴ محلات فرزند علیرضا نسبت به یک دانگ مشاع جمعا پنج دانگ مشاع از شش دانگ یک بابخانه پلاک ۱۵۵ فرعی از ۴۰۸۶ اصلی واقع در قطعه ۴ شهرستان محلات مزرعه قلعه باغباد را درخواست ثبت نموده اند آگهی های نوبتی و تحدیدی منتشر و مدت واخواهی بلامعارض سپری گردیده تحدید حدود دو مرتبه از ردیف خارج گردیده آنگاه آقای صفرعلی حاج بابا برابر وارده شماره ۲۴۶۹ مورخ ۱۴۰۱/۰۴/۲۲ درخواست تحدید حدود اختصاصی پلاک فوق را نموده که تحدید حدود پلاک مذکور در تاریخ چهرشنبه ۱۴۰۱/۰۵/۲۶ بعمل خواهد آمد.

لذا بموجب ماده ۱۴ قانون ثبت اسناد و املاک به مالک پلاک و مجاورین فوق الذکر بوسیله این آگهی اخطار میگردد که در روز مقرر بالا در محل حضور بهم رسانند . چنانچه مالک یا نماینده قانونی وی در موقع مقرر حاضر نباشد مطابق ماده ۱۵ قانون مزبور ملک مورد آگهی با حدود اظهار شده از طرف مجاورین تحدید خواهد شد و اعتراضات مجاورین نسبت به حدود و حقوق ارتفاقی و نیز صاحبان ملک که در موقع مقرر حاضر نیوده اند مطابق ماده ۲۰ قانون ثبت فقط تا سی روز از تاریخ تحدیـد حـدود پذیرفته خواهد شـد و در اجرای تبصره ۲ ماده واحـد قانون تعیین تکلیف پرونده های معترض ثبتی معترضین می بایست از تاریخ تسلیم اعتراض به اداره ثبت ظرف مدت یکماه دادخواست اعتراض خود را به مراجع ذیصلاح قضایی تقدیم و گواهی لازم را مراجع مذکور اخذ و به این داره تسلیم نمایند .

تاریخ انتشار دوشنبه ۳ مرداد ۱۴۰۱

علی صالحی رئیس اداره ثبت اسناد و املاک محلات

آگهی فقدان سند مالکیت

آقای اسـحق شـیخ زاده برافتابی فرزند نصرالله با تسلیم دو برگ استشـهادیه محلی گواهی شـده توسـط دفترخانه اسـناد رسمی شـماره ۷۸ حاجی اباد مدعی اسـت که سـند مالکیت ششـدانگ پـلاک ۴۵۴ فرعی از ۶- اصلی واقع در حاجی آباد روسـتای تزرج قطعه یک بخش هفت بندرعباس بنام اسـحق شیخ زاده برافتابی فرزند نصرالله صادر گردیده که بعلت جابجایی از بین رفته اسـت و در نتیجـه در اجرای ماده ۱۲۰ اصلاحی مورخه ۸۰/۱۱/۰۸ آئین نامه قانون ثبت تقاضای صدور سند مالکیت المثنی نسبت به پلاک فـوق الذکر را نموده اند که بدینوسـیله مراتب در یک نوبت جهت اطلاع عموم آگهی تا چنانچه هر کس مدعی انجام معامله نسبت به ملک مذکور یا مدعی وجود اصل سند مالکیت نزد خود می باشد اعتـراض خود را ظـرف مدت ده روز از تاریخ انتشـار این آگهی با ارائه اصل سند مالکیت ویا سند انتقال به اداره ثبت اسناد و املاک حاجـی آباد تسـلیم نماید. بدیهی اسـت در صـورت انقضاء مهلت مقرر قانونی و عدم وصول واخواهی و یا در صورت وصول اعتراض و عدم ارائه اصل سـند مالکیت یا سـند انقال نسبت به صدور سند مالکیت المثنی بنام مالک وفق مقررات اقدام خواهد شـد شـایان ذکر شماره چاپی سند مالکیت مفقود شده ۴۰۵۷۴۰ سری ب ۹۰ می‌باشد. م الف : ۱۷۰۴/۱۳۶

تاریخ انتشار : دوشنبه ۱۴۰۱/۰۵/۰۳

علی اصغر ولی پور

رئیس اداره ثبت اسناد و املاک شهرستان حاجی آباد

برگ سبز و کارت خـودرو های ذیل با مشـخصات / کامیون میکسـر سیسـتم کاویان تیپ K۳۷۵D مدل ۱۳۶۰ به رنگ نارنجی -روغنی به شماره موتور ISLE۳۷۵۳۰۸۷۷۲۹۳۱۶ و شـماره شاسـی NA۵K۳۷۵DCHS۲۲۴۰۲۳ و به شـماره پلاک ایران ۵۵- ۹۴۹ ع ۳۹ / کامیـون میکسـر سیسـتم کاویـان تیپ K۳۷۵D مـدل ۱۳۹۶ به رنگ قرمـز -روغنی به شماره موتور ISLE۳۷۵۳۰۸۷۷۲۹۴۳۳ و شماره شاسی NA۵K۳۷۵DCHS۲۴۳۱۲۷ و به شـماره پلاک ایران ۵۵- ۹۵۸ ع ۳۹ / کامیون کمپرسـی سیسـتم کاویان تیپ K۳۷۵D مدل ۱۳۹۶ به رنگ سـفید -روغنی به شماره موتور ISLE۳۷۵۳۰۸۷۷۷۴۲۹۹ و شـماره شاسـی NA۵K۳۷۵DCHS۲۲۰۰۶۷ و به شـماره پلاک ایران ۵۵- ۱۱۴ ع ۴۱ متعلق به شـرکت گروه مهندسـی ابنیه و راه سازی شـگرف اندیشان شـارین مفقود گردیده و از درجه اعتبار ساقط می‌باشد. گرگان

سـند کمپانی یـک دسـتگاه پرایـد ۱۳۲ بشـماره پـلاک ۲۸۹ هـ ۳۵ ایـران/۶۱ به شـماره شاسـی S۱۴۱۲۲۹۰۰۵۵۷۸۳ شـماره موتـور: ۴۴۸۸۹۱۳ بنـام ریبوار عزیزی مفقود گردیده اسـت. لذا از درجه اعتبار ساقط است. عزیزی ـ بانه

خوانندگان عزیز می‌توانند برای ارائه نظرات، پیشنهادات و انتقادات خود از طریق شماره تلفن ۷۷۶۴۴۴۰۹ با روابط عمومی روزنامه جمهوری اسلامی تماس حاصل نمایند

بـرگ سـبز خـودرو سـواری پرایـد مـدل ۱۳۸۱ بـه شـماره انتظامـی ایـران ۵۴-۴۹۶ ق ۱۸ و شـماره موتـور ۰۰۳۹۴۵۵۳ و شـماره شاسـی S۱۴۱۲۲۸۱۸۵۹۹۲۱ بنام عبدالحسـین دهقان بنادکـی مفقود گردیـده و از درجـه اعتبـار سـاقط می‌باشد. یزد

برگ سبز و سـند کمپانـی خودرو وانت نیسـان بـه شـماره انتظامی ایران ۵۴-۴۱۸ ص ۹۶ و شـماره موتور ۰۰۱۸۳۱۷ و شماره شاسـی ۰۰۲۸۳۴۵۱ بنـام محمدعلـی دهقانی طرزجانی مفقود گردیده و از درجه اعتبار ساقط می‌باشد. یزد

سـند مالکیت (بـرگ سـبز) کامیون کمپرسـی بنز مـدل ۱۳۶۴ به رنگ نارنجی-روغنـی به شـماره انتظامی ۴۸-۱۷۸ع۴۷ و شـماره شاسـی ۳۷۴۰۵۳۱۶۴۰۵۱۵۴ و شـماره موتور ۳۳۴۹۱۰۱۰۱۱۵۸۶۴ مفقود گردیـده و از درجـه اعتبـار سـاقط می‌باشد. (خورموج)

سـند مالکیت (بـرگ سـبز) اتومبیل سواری سایپا تیبا ۲ مدل ۱۳۹۹ به رنگ نوک مدادی-متالیک به شماره انتظامـی ۵۸-۵۶۵س۳۸ و شـماره شاسی NAS۸۲۱۱۰۰L۱۲۴۵۵۲۳ و شـماره موتـور M۱۵/۸۹۳۵۷۸۲ مفقـود گردیـده و از درجـه اعتبـار ساقط می‌باشد. (ب)

سـند مالکیت (برگ سـبز) اتومبیل سـواری پژو پارس مـدل ۱۳۹۹ به رنگ سـفید به شماره انتظامـی ۴۸-۵۲۴س۵۸ و شـماره شاسـی NAAN۰۱CEXLH۲۶۴۹۸۸ و شماره‌موتور ۱۲۴K۱۴۹۴۸۷۷مفقود گردیـده و از درجـه اعتبـار سـاقط می‌باشد. (ب)

سـند مالکیت (بـرگ سـبز) اتومبیل سـواری کوییـک مـدل ۱۴۰۱ بـه رنـگ سـفید بـه شـماره انتظامی ۴۸-۹۹۱س۹۲ و شـماره شاسـی NAS۸۴۱۱۰۰N۳۴۰۰۶۸۵ و شـماره موتـور M۱۵/۹۵۵۴۰۵۵ مفقود گردیده و از درجه اعتبار ساقط می‌باشد. (ب)

سند مالکیـت (بـرگ سـبز) و سـند کارخانـه و کارت شناسـایی اتومبیـل سـواری پـژو ۴۰۵ مـدل ۱۳۹۵ به رنـگ نقـره ای-متالیـک بـه شـماره انتظامی ۴۸-۷۲۸د۴۸ و شماره شاسی NAAM۰۱CE۸GK۴۰۵۷۲۴ وشماره موتور ۱۲۴K۰۸۱۱۷۷۹مفقود گردیده و از درجه اعتبار ساقط می‌باشد. (ب)

برگ سبز خودرو سواری پژو پارس مدل ۱۳۸۷ به شماره انتظامی ایران ۵۴-۷۴۸ س ۴۶ و شـماره موتـور ۱۲۴۸۷۰۶۹۰۱۰ و شماره شاسی NAAN۰۱CA۲۸EV۱۷۳۲۱ بنـام جـواد شـکاری خبـر مفقـود گردیـده و از درجـه اعتبـار سـاقط می‌باشد. یزد

برگ سبز و سـند کمپانی نیمـه یدک کفـی ماموت K۲۶۵-A/B مدل ۱۳۹۵ به شماره حک شاسی NACKFT۳۷۹G۱۰۳۷۹۰۳ و شـماره پلاک شاسی ۳۷۹۰۳ بنام ابراهیم هادی رودی مفقود گردیده و از درجه اعتبار ساقط می‌باشد. یزد

بـرگ سـبز و سـند کمپانـی خـودرو سـواری پژو ۴۰۵ جـی ال ایکس آی مدل ۱۳۸۵ به شماره انتظامی ایران ۵۴-۸۱۸ ق ۲۷ و شـماره موتـور ۱۲۴۸۵۱۶۰۵۴۸ و شـماره شاسـی ۲۴۲۴۸۲۸۵ بنام مصطفی میرحسینی مفقود گردیده و از درجه اعتبار سـاقط می‌باشد. یزد

پروانه سـاختمانی به شماره پلاک ثبتی ۵۲/۲ به شـماره پروانه ۲۳۶ مورخ ۹۰/۸/۱۹ به نام احمد کارگزاری مفقود گردیـده و از درجـه اعتبـار ساقط می‌باشد. (خورموج)

پروانه ساختمانی سند عادی به شماره پروانه ۳۶۷ مورخ ۷۸/۱۰/۲۹ بـه نـام فاطمه توشـه مفقود گردیـده و از درجه اعتبار ساقط می‌باشد. (خورموج)

پروانه‌نمایندگی حقیقی‌بیمه‌رازی‌به شماره ۱۳۹۹۱۲۰۰۱۶۲۲۰۵۰۵ مـورخ ۱۳۹۹/۴/۲۸ و کدشـماره ۲۲۰۵۰۵ متعلق به اینجانب ساناز صارمـی فرزند حسـن به شـماره شناسـنامه ۲۸۸۱۷ مفقود گردیده و از درجه اعتبار ساقط است. ملایر

کارت و سـند و برگ سـبز کامیون بنـز مدل۱۹۷۵بـه رنـگ سـبز و شـماره پـلاک ۲۶-۳۴۳ع۱۶ و شماره موتور ۱۰۳۴۲۵۰۳و شماره شاسـی۱۰۸۳۶۶ بنـام ابوالفضل محمـدی نیـا مفقـود گردیـده و از درجه اعتبار ساقط می‌باشد. میناب

بـرگ سـبز و کارت خـودرو بـا مشـخصات کامیـون کشـنده سیسـتم جـک تیـپ ۴*۴ HFC۴۱۸۱H۱ مـدل ۲۰۱۴ بـه رنـگ سـفید -روغنـی بـه شـماره موتـور WP۱۲۴۰۰E۴۰۱۴۱۴F۰۴۵۲۵۰ و شماره شاسـی LJ۱۸R۲BK۶R۳۲۰۲۴۵۷ و بـه شـماره پـلاک ایـران ۵۵- ۹۳۳ ع ۳۹ متعلق به شـرکت گروه مهندسـی ابنیه و راه سـازی شـگرف اندیشان شـارین مفقود گردیده و از درجه اعتبار ساقط می‌باشد. گرگان

فقدان سند

بـرگ سـبز سـواری پـژو روآ مـدل ۸۸ بشـماره پـلاک ۲۴۵ و ۷۲ - ایـران ۷۲ همچنیـن شـماره موتور ۱۱۸۸۸۰۰۰۹۱۱ و شـماره شاسـی NAAB۴۱PA۹AH۲۵۰۸۷۳ بنـام شهلا رنجبر اصفهانجق مفقود گردیده و از درجه اعتبار ساقط است. (بناب)

فقدان سند

بـرگ سـبز سـواری پـژو روآ مـدل ۸۵ بشـماره پـلاک ۷۴۳ ط ۳۴ - ایـران ۵۶ همچنیـن شـماره موتـور ۱۱۶۸۵۰۲۶۰۷۴ و شـماره شاسـی ۱۵۴۲۲۵۸۲ بنـام رجبعلـی محرابـی جیرنده مفقود گردیده و از درجه اعتبار ساقط است. (بناب)

اصـل سـند راهنمائـی و راننـدگـی (بـرگ سـبز) وانـت مـزدا ۲۰۰۰ مـدل ۱۳۸۳ بـه شـماره انتظامـی ۳۲۴ ی ۱۹ ایـران- ۱۳ شـماره موتـور ۴۶۸۲۹۶ و شـماره شاسـی ۸۳NSPE۰۳۳۱۱ بنـام جـواد صالحیـان رنانـی مفقـود گردیـده و فاقد اعتبار است. (رهنان)

بـرگ سـبز خـودرو سـواری دنـا مـدل ۱۴۰۱ بـه شـماره انتظامـی ۴۵۹ م ۳۵ایران- ۷۹شماره‌موتور ۱۵۳H۰۰۵۷۸۹۴ وشماره‌شاسی NAAW۶۱HU۲NE۴۸۹۸۹۷ بنام بهمن سیفی مفقود گردیده و فاقد اعتبار است. (اصفهان)

برگ سبز خـودرو پژو پـارس مدل ۱۴۰۱ بـه رنـگ مشـکی و شـماره پلاک ۳۷-۴۷۲ د۳۱ و شماره موتور ۱۲۴K۱۵۸۴۹۹۵ و شـماره شاسی NAAN۰۱CE۶MH۶۱۵۳۴۷ بنام هاشـم پاشایی مفقود گردیده و از درجه اعتبار ساقط می‌باشد. میناب

شناسـنامه مالکیت (برگ سـبز) خودروی سـواری هاچ بـک سیسـتم سـایپا مدل ۱۳۹۹ بـه رنگ سـفید روغنی به شـماره پـلاک۶۱-۹۷۱ص۹۸ به شـماره موتور M۱۵۸۹۰۳۲۰۳ بـه شـماره شاسـی MAS۸۴۱۱۰۰L۱۰۴۴۵۸۸ مربـوط به خانـم سـعیده شـکری فرزند اسـعد به شماره ملی۳۸۱۰۳۳۶۷۴۲ مفقودگردیده و از درجه اعتبارساقط می‌باشد. (مریوان)

سـند فـروش (بـرگ کمپانـی) خـودروی سـواری هـاچ بـک سیسـتم سـایپا مدل ۱۳۹۹ بـه رنگ سـفید روغنی به شـماره پـلاک۶۱-۹۷۱ص۹۸ بـه شـماره موتـور M۱۵۸۹۰۳۲۰۳ بـه شـماره شاسـی MAS۸۴۱۱۰۰L۱۰۴۴۵۸۸ مربـوط بـه خانم سـعیده شـکری فرزند اسـعد به شـماره ملـی ۳۸۱۰۳۳۶۷۴۲ مفقـود گردیده و از درجه اعتبار ساقط می‌باشد. (مریوان)

آگهی مفقودی

بـرگ سـبز خـودرو وانـت پرایـد تیـپ ۱۵۱مدل ۱۴۰۰به رنگ سفید به شماره انتظامی۱۶-۵۹۷ و۴۶ به شماره موتور M۱۳۶۵۱۰۱۷۱به شـماره شاسـی NAS۴۵۱۱۰۰M۴۹۳۰۶۳۹ بنـام انیسه داودابادی فراهانی مفقود گردیده و از درجه اعتبار ساقط است. ماهشهر

آگهی مفقودی

سـند بـرگ سـبز ماشـین سـواری پـژو تیـپ PARS XU۷ CNG رنـگ سـفید روغنی مدل ۹۲ به شـماره پـلاک انتظامی ایـران ۳۶_۸۸۲ق۶۸ بـه شـماره موتـور ۱۲۴k۰۳۴۶۳۳۴ بـه شـماره شاسـی: NAAN۲۱CA۵EH۶۹۵۶۱۲ بـه نـام سـما شجیعی مفقود گردید است و از درجه اعتبار ساقط می‌باشد.

آگهی مفقودی

مجوز حمل سـلاح و مهمات شکاری به شـماره ۲۱۸۸۹۲۷شماره سلاح ۲۱۷۰۱۵۰۲ ساچمه زنی دولول روی هـم کالیبر ۱۲ مدل کوسـه سـاخت ایران بنام مجید البوغبیش مفقود گردیـده و از درجـه اعتبـار سـاقط است. ماهشهر

اصـل بـرگ سـبز (سـند راهنمائـی و رانندگـی) سـواری مـزدا ۳ مـدل ۱۳۸۶ بـه شـماره انتظامـی ۲۳۵ ب ۸۲ ایران- ۶۷ شماره موتور LF۱۰۲۰۹۴۲۷ و شـماره شاسـی NAGASX۷CC۱۱A۰۰۳۵۳ بنام حسین خلیلی مفقود گردیده و فاقد اعتبار است. (رهنان)

بـرگ سـبز و سـند کمپانی و وکالتهـای قبلـی محضری سـواری پرایـد مـدل ۸۶ به شـماره انتظامی ۹۳۴ ی ۵۱ ایـران-۲۳ شـماره موتـور ۲۲۲۵۳۶۸ و شـماره شاسـی S۱۴۱۲۲۸۶۶۵۷۸۳۳ مفقـود گردیده و فاقد اعتبار است. (زرین شهر)

بـرگ سـبز، سـند کمپانـی و کارت سـوخت سـواری پرایـد مـدل ۱۳۸۷ بـه شـماره انتظامـی ۱۱۲ ه ۹۲ ایـران- ۴۳ شـماره موتـور ۲۷۳۱۲۷۶ و شـماره شاسـی S۱۴۱۲۲۸۷۵۷۴۹۰۵ مفقـود گردیده و فاقد اعتبار است. (زرین شهر)

مـدرک فـارغ التحصیلـی اینجانـب محسـن حیدرزاده فرزند علیگل به شـماره شناسـنامه ۲۲۷ صـادره از رشـت در مقطـع کاردانـی ناپیوسـته تمام وقت رشـته کاردان فنی مواد ریخته گری صادره از واحد دانشـگاهی لنجان به شـماره ۲۶۹۶ - ۸۷/۷/۱۳ مفقود گردیده و فاقد اعتبار می‌باشد از یابنده تقاضا می‌شود اصل مدرک را به دانشگاه آزاد اسلامی واحد لنجان به نشـانی سـده لنجان دانشـگاه آزاد اسلامی ارسال نماید. (زرین شهر)

برگه سـبز و سند کمپانی خودرو پرایـد مـدل ۱۳۸۵بـه شـماره پـلاک ۳۸۹ و ۶۷ ایـران ۲۰ بـه شـماره موتـور ۱۷۷۳۵۴۲ شـماره شاسـی S۱۴۱۲۲۸۵۲۷۵۹۲۱ مفقودگریـده از درجـه اعتبـار ساقط است. سرابله

پروانه اشـتغال صادره از سازمان نظام مهندسی اسـتان کردستان به شماره ۰۱۷۷۴-۳۰۰-۲۲ بنام آقای میثم مـرادی فرزند حیدربه شـماره ملـی ۳۸۳۰۱۱۳۴۰۴ مفقـود گردیـده از درجـه اعتبار ساقط است.

سند مالکیت اتومبیل رنو مدل ۱۳۹۱ بـه شـماره انتظامی ۹۵۱ج۹۲-ایـران۷۷ مفقود گردیـده و از درجـه اعتبـار ساقط است.

لاهیجان

سـند مالکیـت اتومبیل وانت پیکان مدل ۱۳۸۶ به شماره انتظامی ۴۵۵ج۴۷-ایران۵۶ مفقـود گردیـده و از درجـه اعتبار ساقط است.

لاهیجان

سند کمپانی وبرگ سبز سواری هاچ بـک پـژو ۲۰۶TU۵ مـدل ۱۳۹۵ رنگ سـفید روغنـی شـماره موتور ۱۷۴B۰۰۰۲۰۰۴ وشماره شاسی NAAP۱۳FE۱GJ۸۹۱۰۷۳ بـه شماره پلاک ۹۷۷ و ۴۷ - ایران ۴۶ به نام آدینه رسـتمی جوریابی مفقود گردیده و فاقد اعتبار است. رشت

سرمایه‌گذاری ۷۸ میلیارد ریالی در تأسیسات صنعت توزیع برق بسطام

سمنان –خبرنگار روزنامه جمهوری اسلامی: مدیر امور برق بسطام اعلام کرد: در سه ماهه نخست امسال، ۱۱۵ پروژه عمرانی برق‌رسانی با اعتبار ۷۸ میلیارد ریال در بخش بسطام به اجرا درآمده است.

موسوی گفت: به منظور تامین برق اشتراک‌های جدید، پنج هزار و ۸۵۰ متر شبکه فشار متوسط و فشار ضعیف احداث و برای ارتقای پایداری خطوط برق رسانی، ۱۱ هزار و ۳۸۳ متر شبکه توزیع برق اصلاح و بهینه سازی شده است.وی بیان کرد: نصب ۱۲ ایستگاه هوایی توزیع برق با قدرت ۸۴۰ کیلو ولت آمپر، در راستای تغذیه برق مشترکان، از جمله اقدامات این امور محسوب می‌شود. وی اظهار کرد: برای پیشگیری از سرقت شبکه سیمی و کاهش تلفات انرژی الکتریکی، از آغاز امسال تا به حال، نه هزار و ۳۳ متر شبکه فشار ضعیف سیم مسی، به کابل خودنگهدار تبدیل شده است. موسوی گفت: اصلاح شبکه فشار متوسط ورودی روستای جیلان به مقدار یک هزار و ۵۰۰ متر، بهسازی سه هزار متر شبکه سیمی خیابان‌های فرهنگ، شهید رضا چوپان و مهدیه بسطام با تبدیل به کابل خودنگهدار و تقویت شبکه برای رینگ فیدر محرم به ابرسج، به عنوان مهم‌ترین فعالیتهای صورت گرفته به شمار می‌رود. وی افزود: بهینه سازی شبکه روستاهای ده خیر، گنده پلی، چهارباغ و گرجی، احداث شبکه و نصب پست عمومی منطقه عربها در کلاته خیج و اجرای شبکه جهت رینگ فیدر محرم واقع در جاده دهملا مجن، در زمره برنامه‌های پیش‌بینی شده این امور در سه ماهه دوم امسال است.

منطقه ۸ عملیات انتقال گاز جزء برترین‌های مسابقات سراسری قرآن کریم وزارت نفت

تبریز– خبرنگار روزنامه جمهوری اسلامی: ششمین دوره مسابقات سراسری قرآن کریم ویژه کارکنان وزارت نفت با معرفی نفرات برتر خود پایان یافت.

این دوره از مسابقات که با هدف ترویج و همبستگی کارکنان با مفاهیم قرآن کریم و کاربرد آن در زندگی روزمره جهت ارتقاء سطح بنیاد خانواده برگزار گردید، منتخبین مرحله مقدماتی تمامی شرکت کنندگان شرکتهای تابعه سطح وزارت نفت در رشته‌های حفظ قرآن کریم، قرائت و مفاهیم، با هم به رقابت پرداخته و منطقه ۸ عملیات انتقال گاز جزء برترین‌های این دوره شناخته شد.زهرا کریم پو از منطقه ۸ عملیات انتقال گاز موفق شد در رشته مفاهیم قرآن کریم، رتبه نخست این مسابقات را به خود اختصاص دهد. گفتنی است، این دوره از مسابقات به مدت ۳ روز به میزبانی شرکت ملی صنایع پتروشیمی ایران در تبریز برگزار شد.

مدیرعامل شرکت گازاستان اعلام کرد:

اتصال ۷۱ واحد تولیدی در کردستان به شبکه سراسری گاز

سنندج– خبرنگار روزنامه جمهوری اسلامی: مدیرعامل شرکت گاز کردستان دربیست و چهارمین جلسه کار گروه گازرسانی به واحدهای تولیدی و صنعتی مصوبه شورای اقتصاد استان کردستان گفت: در سه ماهه اول سال جاری ۷۱ واحد تولیدی و صنعتی در استان در قالب مصوبه شورای اقتصاد به شبکه سراسری گاز طبیعی متصل شد.

احمد فعله گری در این جلسه رونق صنعت را نشانه توسعه هر استان ذکر کرد و اظهار داشت: توسعه بخش صنعت محرک اصلی رشد، موفقیت و نوآوری کشورها محسوب می‌شود. این بخش علاوه بر ایجاد ارزش‌افزوده بیش از سایر بخش‌های اقتصاد منجر به ایجاد اشتغال خواهد شد. ارزش‌افزوده، اشتغالزایی، تحریک نوآوری و پاسخگویی به نیازهای مصرف‌کنندگان عوامل کلیدی رشد اقتصادی بلندمدت و پایدار هستندوی اظهار داشت: تاکنون

یک هزار و ۱۸ واحد تولیدی مصوبه شورای اقتصاد در استان از گاز طبیعی بهره‌مند و با این کار در مصرف ۴۴ میلیون لیتر سوخت مایع صرفه جویی شده است.وی با بیان اینکه یک هزار و ۶۹۸ واحد صنعتی در استان مشمول قانون مصوبه شورای اقتصاد است، افزود: این تعداد واحد در مجموع سالانه ۵۰ میلیون لیتر فرآورده نفتی مصرف می‌کنند که تا پایان سال ۱۴۰۲ به شبکه سراسری گاز متصل خواهند شد.مدیرعامل شرکت گاز کردستان یادآور شد: طبق برنامه‌ریزی صورت گرفته، در سال جاری ۱۵۰ واحد صنعتی از گاز طبیعی بهره‌مند می‌شود، ضمن اینکه پارسال نیز عملیات گازرسانی به ۲۷۷ واحد تولیدی صورت گرفت.فعله گری اضافه کرد: تاکنون با گازرسانی به یک هزار و ۱۸ واحد تولیدی مصوبه شورای اقتصاد، ۸۸ درصد حجم جایگزینی گاز طبیعی به جای سوخت مایع انجام شده که پیش‌بینی می‌شود این رقم در سال جاری به ۹۲ درصد برسد.وی گفت: با وجود شرایط جغرافیایی و توپوگرافی منطقه، این شرکت با تمام توان برای گازرسانی به واحدهای تولیدی اقدام می‌کند و تلاش ما این است صاحب واحد تولیدی در بحث گازرسانی متحمل هزینه‌ای نشود.

شهردار قم:

فرهنگ ایثار و شهادت از اولویت‌های مدیریت شهری قم است

قم– خبرنگار روزنامه جمهوری اسلامی: شهردار قم گفت: همه پیشرفت‌ها و موفقیت‌های کشور مرهون جان‌فشانی و ازخودگذشتگی شهداست و قطار انقلاب فقط با فرهنگ ایثار و شهادت می‌تواند مسیر خود را ادامه دهد.

سقائیان‌نژاد در دیدار با خانواده شهید سیدمحمد بنی‌هاشمی، طی سخنانی اظهار داشت: خداوند متعال را شاکر هستیم که فرصت حضور در بین خانواده شهدا را بار دیگر نصیب ما کرد.وی با اشاره به کسب معنویت آحاد مختلف مردم از شهدا، گفت: همه پیشرفت‌ها و موفقیت‌های کشور مرهون جان‌فشانی و ازخودگذشتگی شهداست و قطار انقلاب فقط با فرهنگ ایثار و شهادت می‌تواند مسیر خود را ادامه دهد.شهردار قم با بیان اینکه قدردانی از خانواده شهدا وظیفه تمام مردم و به‌خصوص مسئولان است، تصریح کرد: شهدای گران‌قدر دوران دفاع مقدس و شهدای مدافع حرم بر سر تمامی مردم منت دارند و ما همه زیر منت شهدا هستیم.وی با تأکید بر اینکه شهدا سبب می‌شوند تا ما راه را گم نکنیم، اضافه کرد: پاسداشت مقام شهدا باعث نورانیت زندگی و جان خود افراد خواهد شد. سقائیان‌نژاد در پایان با تأکید بر اهمیت پاسداشت شهدا بر تقویت روحیه جهادی در تمام عرصه‌های خدمت‌رسانی تأکید کرد و ترویج فرهنگ ایثار و شهادت را از اولویت‌های کاری مهم مجموعه مدیریت شهری قم دانست.

تقدیر فرمانده سپاه حضرت نبی اکرم(ص) استان کرمانشاه از مدیرعامل نیروگاه بیستون

کرمانشاه– خبرنگار روزنامه جمهوری اسلامی: فرماندهی سپاه حضرت نبی اکرم (ص) استان کرمانشاه از مدیرعامل نیروگاه بیستون، به دلیل پشتیبانی از برگزاری اردوهای راهیان نور سال ۱۴۰۱ (سالروز عملیات غرور آفرین بازی دراز) قدردانی کرد. طی مراسمی با حضور سرهنگ شریفی رئیس سازمان بسیج ادارات استان کرمانشاه، لوح تقدیر فرماندهی سپاه حضرت نبی اکرم (ص) استان کرمانشاه به مسعود میرزاعسگری مدیرعامل نیروگاه بیستون اهداء شد.در بخشی از این لوح آمده است: بدینوسیله از زحمات جنابعالی در حمایت و پشتیبانی از برگزاری مراسم افتتاحیه اردوهای راهیان نور سال ۱۴۰۱ مصادف با سالروز عملیات غرور آفرین بازی دراز، تقدیر و تشکر نموده و تداوم توفیق این همکاری را در آینده با هدف خدمت به آرمان‌های انقلاب اسلامی آرزومندیم.

معاون بهره‌برداری شرکت گاز گلستان:

قیمت گاز بهای ماه‌های گرم سال هم بصورت پلکانی محاسبه می‌شود

گرگان – خبرنگار روزنامه جمهوری اسلامی: معاون بهره‌برداری شرکت گازاستان گلستان گفت: براساس اعلام شرکت ملی گازایران، گازبهای ماه‌های گرم همچون ماه‌های سرد سال بصورت پلکانی محاسبه خواهد شد.

مقصودلو افزود:مشترکین گاز خانگی درجریان باشند با توجه به قیمت‌های تعیین شده،با وجود اینکه حجم گاز مصرفی دوره گرم کمتر از دوره سرد سال است ولی چون نرخ دوره گرم بیشتر ازایام سرد می‌باشد، لازم است مشترکین گاز بویژه پرمصرف‌ها با دقت مصرف گاز خود را مدیریت کنند.

وی در این خصوص گفت: براساس مصوبه هیات وزیران در خصوص تعرفه گاز بخش خانگی، جدول ۱۲ پلکانی برای تعرفه گاز تعیین شده فصل سرد، ضمن اینکه برای مشترکان عضو کمیته امداد امام خمینی(ره) و سازمان بهزیستی، تعرفه گازمصرفی ماهانه آنها تا پله سوم رایگان و برای مصرف مازاد آن مشمول پرداخت گاز بها می‌باشد. یعنی برای یک دوره ۴۵ روزه در فصل سرد سال تا سقف مصرفی حدود ۶۰۰ متر مکعب و در فصل گرم تا حدود ۲۱۰ متر مکعب رایگان خواهد بود.

مدیرعامل شرکت فارسیت اهواز برکنار شد

اهواز– خبرنگار روزنامه جمهوری اسلامی: ناصر اخلاقی، مدیرعامل شرکت فارسیت به دلیل سواستفاده از مقام شغلی به ۶ ماه انفصال از خدمات دولتی محکوم شد.

بنا بر حکم صادره، تخلف ناصر اخلاقی به دوره حضورش در دانشگاه آزاد اسلامی واحد امیدیه باز می‌گردد. اخلاقی در آن دوره قراردادی با شهرداری منعقد کرده و مبلغ قرارداد را به حساب شخصی‌اش واریز کرده که این موضوع سواستفاده از مقام شغلی و مدیریتی تلقی شده است. گفتنی است، اخلاقی اسفندماه سال گذشته به‌عنوان مدیرعامل فارسیت انتخاب شد و تیرماه امسال به دلیل حکم انفصال از خدمات دولتی با مأموریت وی از دانشگاه آزاد به شرکت فارسیت مخالفت شد.

برگزاری جشن بزرگ غدیر در بوستان‌نگارستان شهر اندیشه

شهریار– خبرنگار روزنامه جمهوری اسلامی: جشن بزرگ خانوادگی عید غدیر با حضور اعضای شورای اسلامی، مدیران، خانواده شهدا و مردم ولایت مدار و انقلابی شهر اندیشه، به همت شهرداری و شورای اسلامی و ستاد برگزاری عید غدیر در بوستان نگارستان شهر اندیشه برگزار گردید.

حجت الاسلام ایمانی امام‌جماعت مسجد باب الحوایج(ع) ضمن تأکید بر اهمیت عید غدیر در تاریخ اسلام گفت: همه ما وظیفه داریم در زمینه و راستای ترویج و تبیین ابعاد مختلف واقعه بزرگ غدیرخم اقدام نماییم و با فضاسازی درست و صحیح فرهنگی، راه و سیره وهدف ولایتمداری که نجات‌بخش جامعه اسلامی را برای جلوگیری از دسیسه‌های توطئه دشمنان است ترویج دهیم.

شایان ذکر است، از برنامه‌های این جشن سخنرانی، مسابقه سرود خوانی، مولود خوانی و پخش نزورات خیرین بود.

آگهی دعوت به مجمع عمومی عادی بصورت فوق‌العاده

بدینوسیله از کلیه سهامداران شرکت صنایع رنگ کرومات (سهامی خاص) به شماره ثبت ۱۵۴۸ و شناسه ملی ۱۰۱۰۱۱۳۷۴۸۳ دعوت می‌شود در دومین جلسه مجمع عمومی عادی بصورت فوق‌العاده که مورخ ۱۴۰۱/۰۵/۰۹ ساعت ۱۵ در دفتر شرکت واقع در خیابان دکتر شهید بهشتی بعد از چهارراه اندیشه پلاک ۶۴ طبقه دوم کدپستی ۱۵۶۹۷۵۴۸۳۴ تشکیل می‌گردد حضور بهم رسانید.

دستور جلسه: انتخاب مدیران – انتخاب بازرسان

رئیس هیئت مدیره

آگهی دعوت از مجاورین پلاک ۱۲ فرعی از ۱۲۷۶ اصلی بخش یک شهر کاشمر

بدینوسیله به مالکین پلاکهای ۱ فرعی از ۱۲۷۶ اصلی و ۱۰۲۵ اصلی و ۱۱ فرعی از ۱۲۷۶ اصلی و ۳۰ فرعی از ۱۲ فرعی از ۱۲۷۶ اصلی بخش یک شهر کاشمر ابلاغ می گردد با توجه به اینکه وقت تعیین متراژ و مساحت پلاک ۱۲ فرعی از ۱۲۷۶ اصلی یک شهر کاشمر مورد تقاضای فاطمه قاسمی راوری که در مجاورت ملک شما می باشد در روز ۴ شنبه مورخه ۱۴۰۱/۰۵/۱۲ ساعت ۱۰صبح تعیین گردیده و در محل انجام خواهد شد چنانچه در مورد حدود و حقوق ارتفاقی ملک مزبور حقی برای خود قائل هستید و یا اختلافی با مجاور مزبور دارید می توانید در روز و ساعت مقرر در محل وقوع ملک واقع در کاشمر خیابان قائم ۲۲/۴ حاضر گردیده و برابر کد ۹۱۴ مجموعه بخشنامه های ثبتی مطالب خود را اظهار دارید. بدیهی است در صورت عدم حضور، عملیات ثبتی برابر مقررات ادامه می یابد. م_الف ۹۱

احمد جهانگیر_ رئیس ثبت اسناد و املاک کاشمر

اصلاحیه: پیرو نشر آگهی مجمع عمومی عادی بطور فوق العاده نوبت اول شرکت تعاونی خدمات صیادی هندیجان مورخ ۱۴۰۱/۰۵/۰۲ مقام دعوت کننده از اکثریت اعضای هیئت مدیره شرکت به هیئت مدیره شرکت تعاونی خدمات صیادی هندیجان تغییر یافت.

آگهی موضوع ماده ۳ قانون تعیین تکلیف وضعیت ثبتی اراضی و ساختمانهای فاقد سند رسمی اداره ثبت اسناد و املاک شهرستان کمیجان (نوبت اول)

چون بموجب آرای ذیل ، صادره از هیئت قانون تعیین تکلیف وضعیت ثبتی اراضی و ساختمانهای فاقد سند رسمی اداره ثبت اسناد و املاک شهرستان کمیجان و به استناد ماده ۳ قانون مذکور مقرر گردید تا اسناد مالکیت مشاعی یا مفروزی بنام به نام متقاضیان صادر گردد لذا در اجرای قانون و آئین نامه مراتب در دو نوبت به فاصله ۱۵ روز آگهی تا چنانچه مالکین و یا اشخاص دیگری نسبت به آرای مذکور اعتراض داشته باشند می توانند اعتراض خود را از تاریخ انتشار نوبت اول آگهی تا دو ماه به اداره ثبت اسناد و املاک کمیجان تسلیم نمایند و معترضین میبایست ظرف یک ماه از تاریخ تسلیم اعتراض به مرجع ثبتی ، دادخواست خود را به مراجع ذیصلاح قضایی تقدیم و گواهی تقدیم دادخواست را به اداره ثبت اسناد و املاک تسلیم نمایند بدیهی است در صورت عدم وصول اعتراض در موعد مقرر و یا عدم تحویل گواهی عدم تقدیم دادخواست عملیات ثبتی با رعایت مقررات تعقیب و سند مالکیت بنام متقاضی صادر میگردد و صدور سند مالکیت مانع مراجعه متضرر به دادگاه نخواهد بود.

۱) رای شماره ۱۴۰۱/۰۴/۲۵-۱۴۰۱۶۰۳۰۵۰۳۰۰۰۰۲۶۳ مقدار ششدانگ یک قطعه زمین مزروعی به مساحت ۲۱۵۸۷۶,۴۵ مترمربع واقع در قسمتی از پلاک ۱۲۹ فرعی از ۳۴ اصلی واقع در بخش ۶ اراک موسوم به روستای یساول مورد تقاضای آقای عبداله رحیمی فرزند اسداله به شماره ملی ۰۳۸۳۳۱۳۵۰۳ و از محل مالکیت مشاعی متقاضی.

۲) رای شماره ۱۴۰۱/۰۴/۲۰-۱۴۰۱۶۰۳۰۵۰۳۰۰۰۰۲۴۶ مقدار دو دانگ مشاع از ششدانگ یک قطعه زمین مزروعی به مساحت ۴۵۱۴۸۵ مترمربع واقع در قسمتی از پلاک ۱۲۹ فرعی از ۳۴ اصلی واقع در بخش ۶ اراک موسوم به روستای یساول مورد تقاضای آقای سیدمحمدشهاب خانیان فرزند سیدکریم به شماره ملی ۰۰۵۵۳۱۲۰۴۷ و از محل مالکیت مشاعی متقاضی.

۳) رای شماره ۱۴۰۱/۰۴/۲۰-۱۴۰۱۶۰۳۰۵۰۳۰۰۰۰۲۴۵ مقدار دو دانگ مشاع از ششدانگ یک قطعه زمین مزروعی به مساحت ۴۵۱۴۸۵ مترمربع واقع در قسمتی از پلاک ۱۲۹ فرعی از ۳۴ اصلی واقع در بخش ۶ اراک موسوم به روستای یساول مورد تقاضای آقای سیدمحمدشکیب خانیان فرزند سیدکریم به شماره ملی ۰۰۵۵۳۱۲۰۴۷ و از محل مالکیت مشاعی متقاضی.

۴) رای شماره ۱۴۰۱/۰۴/۲۰-۱۴۰۱۶۰۳۰۵۰۳۰۰۰۰۲۴۶ مقدار دو دانگ مشاع از ششدانگ یک قطعه زمین مزروعی به مساحت ۴۵۱۴۸۵ مترمربع واقع در قسمتی از پلاک ۱۲۹ فرعی از ۳۴ اصلی واقع در بخش ۶ اراک موسوم به روستای یساول مورد تقاضای آقای سیدمحمدشفیع خانیان فرزند سیدکریم به شماره ملی ۰۰۵۵۳۱۲۰۴۷ و از محل مالکیت مشاعی متقاضی.

۵) رای شماره ۱۴۰۱/۰۴/۲۵-۱۴۰۱۶۰۳۰۵۰۳۰۰۰۰۲۶۴ مقدار ششدانگ یک قطعه زمین مزروعی به مساحت ۶۶۵۰۸,۰۷ مترمربع واقع در قسمتی از پلاک ۶۴ اصلی واقع در بخش ۹ اراک موسوم به روستای امامزاده عباس مورد تقاضای آقای جواد ملکی فرزند غلامرضا به شماره ملی ۵۷۱۹۳۲۴۶۲۳ و از محل مالکیت مشاعی متقاضی.

۶) رای شماره ۱۴۰۱/۰۴/۲۰-۱۴۰۱۶۰۳۰۵۰۳۰۰۰۰۲۴۳ مقدار ششدانگ یک واحد استخر پرورش ماهی به مساحت ۸۲۸ مترمربع واقع در قسمتی از پلاک ۶۴ اصلی واقع در بخش ۹ اراک موسوم به روستای امامزاده عباس مورد تقاضای آقای جواد ملکی فرزند غلامرضا به شماره ملی ۵۷۱۹۳۲۴۶۲۳ و از محل مالکیت مشاعی متقاضی.

۷) رای شماره ۱۴۰۱/۰۴/۲۰-۱۴۰۱۶۰۳۰۵۰۳۰۰۰۰۲۶۰ مقدار ششدانگ یک قطعه زمین مزروعی به مساحت ۸۲۰۷۳,۴۸ مترمربع واقع در قسمتی از پلاک ۱۵ اصلی واقع در بخش ۱۵ اراک موسوم به مزرعه کلوان کهریز روستای فامرین مورد تقاضای آقای سیدمهدی ارغوانی فرزند سیدجلال به شماره ملی ۵۷۱۹۹۴۷۴۰۱ و از محل مالکیت مشاعی متقاضی.

۸) رای شماره ۱۴۰۱/۰۴/۲۰-۱۴۰۱۶۰۳۰۵۰۳۰۰۰۰۲۴۸ مقدار ششدانگ یک قطعه زمین مزروعی به مساحت ۱۳۹۹۷۸,۵۰ مترمربع واقع در قسمتی از پلاک ۳ اصلی واقع در بخش ۱۵ اراک موسوم به روستای کلوان مورد تقاضای آقای امین کلوانی فرزند محمد به شماره ملی ۵۷۱۹۴۸۹۴۳۶ و از محل مالکیت محمد کلوانی فرزند نادعلی.

۹) رای شماره ۱۴۰۱/۰۴/۲۰-۱۴۰۱۶۰۳۰۵۰۳۰۰۰۰۲۴۹ مقدار ششدانگ یک قطعه زمین مزروعی به مساحت ۸۰۹۴۶,۹۶ مترمربع واقع در قسمتی از پلاک ۳۷ اصلی واقع در بخش ۱۵ اراک موسوم به روستای خمارباغی مورد تقاضای آقای خسرو رسولی فرزند سعیدآقا به شماره ملی ۵۷۱۸۹۹۱۴۲۱ و از محل مالکیت مشاعی متقاضی.

۱۰) رای شماره ۱۴۰۱/۰۴/۲۰-۱۴۰۱۶۰۳۰۵۰۳۰۰۰۰۲۵۵ مقدار یک دوم دانگ مشاع از ششدانگ یک قطعه زمین مزروعی به مساحت ۱۷۵۶۰۰ مترمربع واقع در قسمتی از پلاک ۳۷ اصلی واقع در بخش ۱۵ اراک موسوم به روستای خمارباغی مورد تقاضای خانم قدمخیر رسولی فرزند داود به شماره ملی ۵۷۱۹۶۸۲۵۸۹ و از محل مالکیت مشاعی داود رسولی بزچلوئی.

۱۱) رای شماره ۱۴۰۱/۰۴/۲۰-۱۴۰۱۶۰۳۰۵۰۳۰۰۰۰۲۵۶ مقدار دو دانگ مشاع از ششدانگ یک قطعه زمین مزروعی به مساحت ۱۷۵۶۰۰ مترمربع واقع در قسمتی از پلاک ۳۷ اصلی واقع در بخش ۱۵ اراک موسوم به روستای خمارباغی مورد تقاضای آقای احمد رسولی بزچلوئی فرزند داود به شماره ملی ۵۷۱۸۹۹۲۱۷۷ و از محل مالکیت مشاعی داود رسولی بزچلوئی.

۱۲) رای شماره ۱۴۰۱/۰۴/۲۰-۱۴۰۱۶۰۳۰۵۰۳۰۰۰۰۲۵۷ مقدار یک و یک دوم دانگ مشاع از ششدانگ یک قطعه زمین مزروعی به مساحت ۱۷۵۶۰۰ مترمربع واقع در قسمتی از پلاک ۳۷ اصلی واقع در بخش ۱۵ اراک موسوم به روستای خمارباغی مورد تقاضای آقای محمد رسولی بزچلوئی فرزند داود به شماره ملی ۵۷۱۸۹۹۲۱۷۷ و از محل مالکیت مشاعی داود رسولی بزچلوئی.

۱۳) رای شماره ۱۴۰۱/۰۴/۲۰-۱۴۰۱۶۰۳۰۵۰۳۰۰۰۰۲۵۸ مقدار یک و یک دوم دانگ مشاع از ششدانگ یک قطعه زمین مزروعی به مساحت ۱۷۵۶۰۰ مترمربع واقع در قسمتی از پلاک ۳۷ اصلی واقع در بخش ۱۵ اراک موسوم به روستای خمارباغی مورد تقاضای آقای محمدرضا رسولی بزچلوئی فرزند داود به شماره ملی ۵۷۱۸۹۹۰۲۸۱ و از محل مالکیت مشاعی داود رسولی بزچلوئی.

۱۴) رای شماره ۱۴۰۱/۰۴/۲۰-۱۴۰۱۶۰۳۰۵۰۳۰۰۰۰۲۵۹ مقدار یک دوم دانگ مشاع از ششدانگ یک قطعه زمین مزروعی به مساحت ۱۷۵۶۰۰ مترمربع واقع در قسمتی از پلاک ۳۷ اصلی واقع در بخش ۱۵ اراک موسوم به روستای خمارباغی مورد تقاضای خانم شهلا رسولی فرزند داود به شماره ملی ۵۷۱۸۹۹۲۱۷۷ و از محل مالکیت مشاعی داود رسولی بزچلوئی.

۱۵) رای شماره ۱۴۰۱/۰۴/۲۰-۱۴۰۱۶۰۳۰۵۰۳۰۰۰۰۲۵۳ مقدار سه دانگ مشاع از ششدانگ یک قطعه زمین مزروعی به مساحت ۹۵۰۰۰ مترمربع واقع در قسمتی از پلاک ۳۹ اصلی واقع در بخش ۱۵ اراک موسوم به روستای انار مورد تقاضای خانم صدیقه اناری بزچلوئی فرزند نیت علی به شماره ملی ۵۷۱۸۸۹۰۱۲۹ و از محل مالکیت مشاعی چراغعلی مرادی.

۱۶) رای شماره ۱۴۰۱/۰۴/۲۰-۱۴۰۱۶۰۳۰۵۰۳۰۰۰۰۲۵۴ مقدار سه دانگ مشاع از ششدانگ یک قطعه زمین مزروعی به مساحت ۹۵۰۰۰ مترمربع واقع در قسمتی از پلاک ۳۹ اصلی واقع در بخش ۱۵ اراک موسوم به روستای انار مورد تقاضای آقای محسن مرادی فرزند علی به شماره ملی ۵۷۱۹۸۹۶۳۷۶ و از محل مالکیت مشاعی چراغعلی مرادی.

۱۷) رای شماره ۱۴۰۱/۰۴/۲۰-۱۴۰۱۶۰۳۰۵۰۳۰۰۰۰۲۵۲ مقدار دو دانگ مشاع از ششدانگ یک قطعه زمین مزروعی به مساحت ۴۵۰۰۰۰ مترمربع واقع در قسمتی از پلاک ۹۶ اصلی واقع در بخش ۱۵ اراک موسوم به مزرعه علی آباد روستای سوران مورد تقاضای آقای ابراهیم ابن علی فرزند علی به شماره ملی ۰۵۵۷۷۶۰۹۹۲ و از محل مالکیت مشاعی حبیب اله بهادری، عین اله سورانی بزچلوئی، محمدرضا سورانی بزچلوئی، محمدعلی محمودآبادی، عبداله سورانی بزچلوئی، مسیح اله سورانی بزچلوئی، محمدعلی محمودآبادی، عبدالحسین ایزدی، اصغر محمودآبادی بزچلوئی، عصمت عسگری، نصراله عسگری و حسین و ابراهیم ابن علی.

۱۸) رای شماره ۱۴۰۱/۰۴/۲۰-۱۴۰۱۶۰۳۰۵۰۳۰۰۰۰۲۵۱ مقدار چهار دانگ مشاع از ششدانگ یک قطعه زمین مزروعی به مساحت ۴۵۰۰۰۰ مترمربع واقع در قسمتی از پلاک ۹۶ اصلی واقع در بخش ۱۵ اراک موسوم به مزرعه علی آباد روستای سوران مورد تقاضای آقای حسین ابن علی فرزند علی به شماره ملی ۰۵۵۸۸۴۲۳۸۰ و از محل مالکیت مشاعی حبیب اله بهادری، عین اله سورانی بزچلوئی، محمدرضا سورانی بزچلوئی، محمدعلی محمودآبادی، عبداله سورانی بزچلوئی، مسیح اله سورانی بزچلوئی، عبدالحسین ایزدی، اصغر محمودآبادی بزچلوئی، عصمت عسگری، نصراله عسگری و حسین و ابراهیم ابن علی.

۱۹) رای شماره ۱۴۰۱/۰۴/۲۰-۱۴۰۱۶۰۳۰۵۰۳۰۰۰۰۲۳۹ مقدار ششدانگ یک قطعه زمین مزروعی به مساحت ۱۹۸۷۵۳,۱۵ مترمربع واقع در قسمتی از پلاک ۱۰۳ اصلی واقع در بخش ۱۵ اراک موسوم به روستای خسروبیگ مورد تقاضای آقای غلامرضا خیرابادی بزچلوئی فرزند ابراهیم به شماره ملی ۰۵۳۴۸۸۳۸۱۸ و از محل مالکیت مشاعی قاسمعلی خیرآبادی و عباس امیری.

۲۰) رای شماره ۱۴۰۱/۰۴/۲۰-۱۴۰۱۶۰۳۰۵۰۳۰۰۰۰۲۵۰ مقدار ششدانگ یک قطعه زمین مزروعی به مساحت ۱۳۲۳۴۵,۳۳ مترمربع واقع در قسمتی از پلاک ۱۱۴ اصلی واقع در بخش ۱۵ اراک موسوم به روستای علی آباد مورد تقاضای آقای علیرضا ترابی آگاه فرزند حسینعلی به شماره ملی ۶۴۷۰۰۵۱۰۵۷ و از محل مالکیت مشاعی متقاضی.

م الف ۳۵۰

تاریخ انتشارنوبت اول: ۱۴۰۱/۰۵/۰۳

تاریخ انتشارنوبت دوم: ۱۴۰۱/۰۵/۱۸

رئیس ثبت اسناد و املاک کمیجان

حمیدرضا هاشمی

استاندار قزوین:

شهرک نیرو در استان قزوین احداث می‌شود

قزوین -خبرنگار روزنامه جمهوری اسلامی: شهرک انرژی یکی از مصوبات سفر ریاست جمهوری است که می‌تواند زمینه توسعه و پیشرفت استان قزوین را فراهم کند.

محمد مهدی اعلایی استاندار قزوین در جلسه شورای گفت‌وگوی دولت و بخش خصوصی که در سالن جلسات شهید امامی استانداری قزوین برگزار شد اظهار کرد: با توجه به شرایط فعلی و افزایش مصرف برق لازم است برق واحدهای پرمصرف تجاری و مسکونی قطع شود که البته در اینجا باید به این مسئله توجه داشت که ما برای جلوگیری از قطع برق شهروندان مجبور به قطع برق واحدهای صنعتی و تولیدی هستیم.

استاندار قزوین بیان کرد: چنانچه قطع برق واحدهای تولیدی و صنعتی سبب بروز خسارات می‌شود لازم است مسئله صرفه‌جویی در مصرف برق در دستور کار قرار بگیرد.وی افزود: طی سفر ریاست جمهوری به استان و گفت‌وگو بخش‌های مختلف و همچنین تعاملات دستگاه‌های اجرایی و وزارت خانه هفته گذشته مصوبات این سفر انجام شد در توسعه استان بسیار اثرگذار است که در اینجا حمایت از بخش خصوصی نیز مصوب شده است. وی ابراز کرد: در خصوص مسئله صدور مجوز حمل و نقل کالاهای صادراتی و وارداتی نیز لازم است متناسب با تقاضا، دید وسیع و خارج از انحصار صورت بگیرد و به چند شرکت خاص محدود نشود که در این راستا مقرر می‌شود از ظرفیت خودروهای باری خارجی نیز در صورت نیاز تجار و بازرگانان استفاده شود.

اعلایی مطرح کرد: ۱۱ هزار میلیارد اعتبار نقدی در سفر ریاست جمهوری به استان در طی سال‌های ۱۴۰۱ الی ۱۴۰۳ به استان قزوین تخصص یافته است.وی ادامه داد: اعتبارات اختصاص یافته در بخش‌های مختلفی تخصیص می‌شود که بخشی از این تخصیص مربوط به پروژه‌های زیرساختی، عمرانی، آب، تولید، صنعت و تجارت، مترو هشتگرد و اتصال راه‌آهن قزوین_رشت به قم است. این مسئول در پایان مطرح کرد: از دیگر مصوبات سفر ریاست جمهوری که می‌تواند زمینه توسعه و پیشرفت استان را فراهم کند احداث چند شهرک از جمله شهرک انرژی است.

رئیس دانشگاه علوم پزشکی استان:

تزریق دوز سوم واکسن کرونا به ۴۵ درصد افراد بالای ۱۸ سال در قزوین

قزوین-خبرنگار روزنامه جمهوری اسلامی: درحال حاضر ۸۰ درصد شهروندان بالای ۱۸ سال دوز دوم واکسن و ۴۵ درصد نیز دوز سوم را دریافت کرده‌اند.

عبدالله دیدبان رئیس دانشگاه علوم پزشکی استان قزوین در نشست ستاد پیشگیری و مقابله با ویروس کرونا که در سالن جلسات شهید امامی استانداری قزوین برگزار شد ضمن بیان این مطلب اظهار کرد: امروز در آستانه سویه هفتم کرونا قرار داریم که این اتفاق از عدم رعایت دستورات بهداشتی و عدم دریافت نوبت یادآور واکسن توسط شهروندان اتفاق افتاده است.

وی عنوان کرد: بهترین راه مقابله با این ویروس تزریق دوز سوم و دوز یادآور است تا بدن در برابر این ویروس مقاوم شود.رئیس دانشگاه علوم پزشکی استان قزوین عنوان کرد: امروز بویین زهرا در وضعیت نارنجی و سایر شهرستان‌های استان در وضعیت زرد کرونایی قرار دارند.

وی ادامه داد: هم‌اکنون تعداد بستری‌ها ۱۳۹ مورد بوده و در ۲۴ ساعت گذشته ۲۳ بیمار با علائم حاد بیماری بستری شده‌اند اما خوشبختانه هیچ فوتی نداشته‌ایم.این مسئول گفت: هم‌اکنون ۶ بیمار بدحال در بیمارستان‌های استان بستری هستند.

دیدبان گفت: مهم‌ترین راه برای مقابله با بیماری تزریق واکسن است و درحال حاضر ۸۰ درصد شهروندان بالای ۱۸ سال دز دوم واکسن و ۴۵ درصد نیز دز سوم را دریافت کرده‌اند ولی لازم است بقیه واجدین شرایط نیز این اقدام را انجام دهند.وی با اعلام این خبر که واکسن استرازنکا از سبد مصرف واکسن ایران خارج شده است بیان کرد: هیچ گونه کمبود واکسنی در کشور نداریم و سید کشور نیز متنوع است.

رئیس دانشگاه علوم پزشکی استان قزوین با بیان اینکه از آغاز شیوع بیماری کرونا تا به امروز حدود ۵۲ هزار نفر در استان قزوین بستری شده‌اند، عنوان کرد: امروز ۱۹ نفر بیمار در بخش ICU بستری هستند و ۲ نفر نیز در انتظار این بخش قرار دارند.

این مسئول با طرح این موضوع که سویه جدید علاقه‌ای به دستگاه تنفسی ندارد گفت: میزان فراگیری سویه جدید به شدت بالا است و شیب ابتلاء در استان هم همین مسئله را نشان می‌دهد.

وی در خاتمه خاطرنشان کرد: دستورالعمل‌ها همان

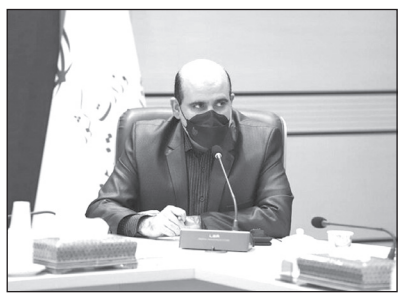

دستورالعمل‌های گذشته است، استفاده از ماسک و تزریق واکسن تأکید مؤکد ما است و امیدواریم با کمترین تلفات از این پیک عبور کنیم.

در آستانه فرارسیدن ایام محرم

مراسم اهتزاز پرچم عزای امام حسین(ع) در قزوین برگزار می‌شود

قزوین-خبرنگار روزنامه جمهوری اسلامی: همزمان با فرارسیدن ماه محرم و ایام عزاداری سیدالشهدا(ع)، پرچم عزای حسینی در ضلع شمال غربی میدان سید حسن نصراله، مقابل مهدیه بزرگ قزوین به اهتزاز در می‌آید.

علیرضا منجم سرپرست سازمان زیباسازی شهرداری قزوین با اعلم این خبر اظهار کرد: این سازمان به مناسبت فرا رسیدن ایام شهادت سرور سالار شهیدان حضرت اباعبدالله الحسین(ع) اقدام به فضا سازی سطح شهر به صورت ویژه خواهد کرد. وی تصریح کرد: این مراسم اولین مراسم عزاداری در سطح استان و شهر قزوین است که با حضور هیئات مذهبی و همراهی مردم روز سه شنبه ۴ مردادماه در مکان مورد نظر برگزار خواهد شد.

منجم ادامه داد: هدف اصلی ما از برگزاری این قبیل آیین‌ها این است که این حرکت و مراسم‌ها را به سمت مردم محوری و استفاده بهینه از ظرفیت‌های شهروندی و مشارکت آنها پیش ببریم. سرپرست سازمان زیباسازی شهرداری قزوین اضافه کرد: پرچم عزای حسینی در آستانه ماه محرم به اهتزاز درخواهد آمد و تا پایان ماه صفر برافراشته می‌ماند.

منجم خاطرنشان کرد: این برنامه با برنامه‌ریزی شهرداری و شورای اسلامی قزوین و به همت سازمان زیباسازی شهرداری قزوین و با همکاری سپاه صاحب الامر(عج) استان قزوین، مهدیه بزرگ قزوین، ستاد محرم و سازمان تبلیغات اسلامی استان قزوین، پایگاه خادمان مهدی(عج) و پایگاه بسیج شهیدباهنر شهرداری قزوین صورت گرفته است که با حضور مردم و مسئولان شهری برگزار می‌شود. سرپرست سازمان زیباسازی شهرداری قزوین در پایان از همه شهروندان درخواست کرد در آیین برافراشته شدن پرچم عزای حسینی حضور یابند.

مدیرعامل آبفای استان قزوین:

کاهش ۵ تا ۱۰ درصدی مصرف آب ضروری است

قزوین-خبرنگار روزنامه جمهوری اسلامی: به مناسبت هفته فرهنگ صرفه جویی در مصرف، مدیران صنعت آب و برق استان قزوین با حضور در یک نشست خبری به سؤالات اصحاب رسانه وخبرنگاران پاسخ دادند.

داراب بیرنوندی مدیرعامل آبفای استان قزوین در این نشست بابیان اینکه برای عبور از چالش‌های کم آبی لازم است مشترکان خانگی نسبت به صرفه جویی ۵ تا ۱۰ درصدی اقدام و همکاری کنند تا از چالش کم آبی در پیک تابستان عبور کنیم، افزود: درحال حاضر ۵۱۰ روستای استان قزوین معادل ۹۰ درصد تحت پوشش خدمات شرکت آب و فاضلاب استان قزوین است و همه ۲۹ شهر استان نیز زیر پوشش ۱۰۰ درصدی قرار گرفته است.

وی بیان کرد: اصلاح ۱۵۱ کیلومتر شبکه در شهرها و توسعه خط انتقال روستاها به میزان ۱۰۶ کیلومتر و حفر ۲۳ حلقه چاه برای تامین نیازهای آب آشامیدنی مردم از مهمترین کارهای انجام شده است.

بیرنوندی تصریح کرد: تصفیه خانه شهر شال تکمیل شده و فاز اول آن به بهره‌برداری رسیده و با اجرای جهاد آبرسانی در ۵ مجتمع روستایی برای رفع نیازهای آبی ۹۶ روستا اقدام شده است.

مدیرعامل آبفای استان قزوین یادآورشد: در سفر ریاست جمهوری به استان یک هزار میلیارد تومان مصوب شد که ۵۵۰ میلیارد تومان برای اجرای طرح‌های فاضلاب و ۴۵۰ میلیارد تومان برای آبرسانی است.

وی از جمع‌آوری انشعابات غیرمجاز هم خبر داد و گفت: در سال گذشته یک هزار و ۱۲۱ فقره و امسال ۱۳۴ مورد انشعاب غیر مجاز در استان جمع‌آوری شد که هر انشعاب حدود ۲۰ مترمکعب مصرف دارد.

بیرنوندی بیان کرد: برای رفع تنش آبی روستاها و مناطق هم اقدامات ویژه‌ای تدارک دیده شد و حفر ۱۰ حلقه چاه و مهندسی مجدد ۷ حلقه چاه و اجرای ۲۹ کیلومتر شبکه برای تامین برخی نیازها انجام شده است.

صعود کارکنان شرکت آب و فاضلاب استان قزوین به دومین قله بلند ایران

قزوین-خبرنگار روزنامه جمهوری اسلامی: در برنامه کوهنوردی کارکنان شرکت آب و فاضلاب استان قزوین به مقصد علم کوه، کوهنوردان با هماهنگی کامل این مسیر را طی کرده و پس از سه روز موفق به صعود به قله مذکور شدند.

کارکنان شرکت‌کننده در این برنامه عبارت بودند از:اردشیر سرتیپی - محمد آذربایجانی- احسان حسینی فر-عین اله رمضانی- رامین یعقوبی- صفر محمدی-قاسم نقدی -علی ابراهیمی-علی خلخالی - سجاد اسماعیلی.

مدیرکل فرهنگ و ارشاد اسلامی قزوین:

رویدادهای کمک نوآور فرهنگی در قزوین کلید خورده است

قزوین-خبرنگار روزنامه جمهوری اسلامی: رویدادهای کمک نوآور (استارت آپی) فرهنگی در قزوین کلید خورده است.

محمدحسین فائزی مدیرکل فرهنگ و ارشاد اسلامی قزوین با بیان این مطلب گفت: برای کمک به تحقق شعار سال، رویدادهای کمک نوآور فرهنگی را در استان شروع کرده و برنامه‌هایی را در این زمینه با بنیاد نخبگان و پارک علم و فناوری استان کلید زده‌ایم.

محمدحسین فائزی در جریان بازدید سرزده استاندار قزوین از اداره کل فرهنگ و ارشاد اسلامی استان قزوین گفت: اداره کل فرهنگ و ارشاد اسلامی قزوین به لحاظ وسعت و نیروی انسانی بزرگ نیست و دارای ۸۶ نفر نیروی انسانی در سطح استان، ۱۵ نفر در مرکز و ۱۸ ساختمان است.

مدیرکل فرهنگ و ارشاد اسلامی استان قزوین افزود: اصلاحات زیرساختی را در این دستگاه با جدیت دنبال کرده‌ایم و مقابله با فساد را در دستور کار قرار داده ایم.

این مسئول اضافه کرد: ۱۷ عرصه فعالیتی در این اداره کل وجود دارد که در گستره آنها کارهای انجام نشده زیادی باقی مانده است و امیدواریم با جمع نیروهای تازه نفس که به خدمت گرفته‌ایم در انجام و پیشبرد آنها موفق باشیم.

وی ادامه داد: ۷۹ آموزشگاه هنری در استان داریم که نیمی از آنها آموزش موسیقی است و از درآمد و گردش مالی مناسبی برخوردار هستند.

مدیرکل فرهنگ و ارشاد اسلامی استان قزوین گفت: برگزاری کنسرت‌ها و کلاس‌های موسیقی در استان روی روال خود است و معمولا ۹۰ درصد ظرفیت سالن‌های کنسرت در استان پر می‌شود.

فائزی در ادامه حضور استاندار قزوین در اداره کل ارشاد اسلامی را مایه دلگرمی دانست و گفت: این اقدام نشان دهنده نگان مؤثر ایشان به حوزه فرهنگ و هنر است و قطعا مایه خیر و برکت خواهد بود.

وزارت راه و شهرسازی
اداره کل راه و شهرسازی استان قزوین

آگهی مناقصه ۱۴۰۱/۰۶ دو مرحله ای نوبت اول

اداره کل راه و شهرسازی استان قزوین در نظر دارد موارد مشروحه ذیل را از طریق سامانه تدارکات الکترونیکی دولت به پیمانکاران واجد شرایط و تعیین صلاحیت شده واگذار نماید.
کلیه مراحل برگزاری مناقصه از دریافت اسناد مناقصه تا ارائه پیشنهاد مناقصه گران و بازگشایی پاکت ها از طریق درگاه سامانه تدارکات الکترونیکی دولت (ستاد)به آدرس www.setadiran.ir انجام خواهد شد و لازم است مناقصه گران در صورت عدم عضویت قبلی،مراحل ثبت نام در سایت مذکور و دریافت گواهی امضای الکترونیکی را جهت شرکت در مناقصه محقق سازند.
تاریخ انتشار اسناد مناقصه در سامانه ۱۴۰۱/۰۵/۰۳
مهلت زمانی دریافت اسناد مناقصه از سایت : ساعت ۱۴روز شنبه مورخ ۱۴۰۱/۰۵/۰۸
مهلت زمانی ارائه پیشنهاد : ساعت ۱۴ روز شنبه مورخ ۱۴۰۱/۰۵/۲۲
زمان بازگشایی پاکت ها : ساعت ۹ صبح روز یکشنبه مورخ ۱۴۰۱/۰۵/۲۳
آخرین مهلت تحویل پاکت (الف) به صورت حضوری ساعت۱۴ روز شنبه مورخ ۱۴۰۱/۰۵/۲۲ به آدرس ذیل میباشد.
متقاضیان شرکت در مناقصه می توانند برای دریافت اطلاعات بیشتر به نشانی قزوین-انتهای بلوار نوروزیان پشت صداوسیما- اداره کل راه شهرسازی استان قزوین اداره پیمان و رسیدگی مراجعه و یا با شماره تلفن ۳۳۶۵۹۴۷۴-۰۲۸ تماس حاصل نمایند.
اطلاعات سامانه ستاد جهت انجام مراحل عضویت در سامانه: مرکز تماس۱۴۵۶-۰۲۱
اطلاعات تماس دفاتر ثبت نام سایر استانها، در سایت سامانه (www.setadiran.ir) بخش "ثبت نام/پروفایل تامین کننده/مناقصه گر" موجود است.

ردیف	عنوان مناقصه	مبلغ برآورد (ریال)	مبلغ تضمین (ریال)	توضیحات
۱	دیوار محوطه وساختمان های جنبی کلانتری مهرگان	۳۵/۳۲۵/۴۹۲/۵۰۰	۱/۷۷۰/۰۰۰/۰۰۰	دومرحله ای - بصورت سرجمع وبرمبنای فهرست بهای ابنیه،تاسیسات برقی ومکانیکی سال ۱۴۰۱

رتبه مورد نیاز ردیف ۱: رتبه ۵ رشته ابنیه
شناسه آگهی ۱۳۵۵۲۲۸

روابط عمومی اداره کل راه و شهرسازی استان قزوین

شمیم بهشت

شهیداحمد کبودوند

شهیداحمد کبودوند بیست و پنجم شهریور ۱۳۴۹، در شهر تهران به دنیا آمد. دانش‌آموز چهارم متوسطه در رشته ریاضی بود که ازسوی بسیج در جبهه حضور یافت. سی و یکم فروردین ۱۳۶۷، در منطقه شیخ‌محمد عراق بر اثر اصابت ترکش شهید شد. مزار او در گلزار شهدای شهر قزوین واقع است.

وصیت نامه شهید:

پدر و مادرم، عزیزتر از جانم، نور چشمانم، زحمت کشان دلسوز و سروران گرامی ام! هر چند به گفتن آسان است؛ لیکن بیان تشکر و سپاس از زحمات سالیانه پدر و مادر برای من به گونه‌ای است که اگر همه اهل جهان به یاری‌ام برخیزند، فکر نمی‌کنم بتوانم گوشه‌ای از زحمات طاقت فرسای شما عزیزانم را بیان کنم؛ لذا تنها به این اکتفا می‌کنم که بگویم: شرمنده‌ام و بس؛ که لب فرو بستن، بهتر از گفتن است. پدر و مادر مهربانم! گرچه در این مدت فرزند شایسته‌ای نبودم؛ لیکن فکر می‌کنم اگر خدای رحیم بر این بنده حقیرش منّت گذارد و فیض عظمای شهادت و لقای خودش را از روی کَرَم و عنایت به این گناهکار روسیاه عطا نماید، بتوانم -شاید- گوشه‌ای از شرمندگی هایم را به روسفیدی بَدَل نمایم. استادان، مربیان، دوستان و همکلاسی ها! گرچه من لیاقت بیان این عرایض را در خود نمی‌بینم؛ ولی بنا به وظیفه شرعی که بر گردن دارم، فقط این را می‌گویم که از شُکر و سپاس حضرت حق -که بر من منّت نهاد و نعمت همجواری و استفاده از شما عزیزان را به من عطا کرد- عاجز و درمانده‌ام و چون سایر امور زندگی شرمسار؛ لیکن مختصراً بیان می‌کنم که: عزیزان! سعی کنید حتماً در زندگی خود، هدف اصلی و اساسی خود را رضایت‌الله -جلّ جلاله- قرار دهید.ای برادران و خواهران! عمل صالحتان را زیاد کنید که توشه سفر آخر، به جز اعمال نیک نیست. آن قدر خود را بسازید که از هر گناهی، خصوصاً معاصی شایع مانند دروغ، غیبت، تهمت و... و دیگر معاصی کبیره و صغیره، حالت انزجار داشته باشید و اگر -خدای نخواسته- آلوده به گناه و فریب شیطان گردیدید، به سرعت توبه کنید که خدا «سریع الرضا» و «غافر الذنوب» است. بدانید که عذاب جهنم، بسیار سخت است و حسابرسی آن سخت‌تر و اگر قرار شود خدا از روی عدل با ما رفتار کند -جز عده‌ای اندک- همه اهل آتش هستیم. برادران! بیایید کارهایمان را کنترل کنیم. بیایید اختیار نَفس مان را به عهده عقل و فطرت خداجوی بگذاریم و بیایید دست از کارهای بیهوده -که مقدمه معاصی هستند- بشوییم و بیایید اموری را مد نظر بگیریم که آن دنیا دست ما را بگیرند و اَعمالی که باعث خُسران دنیا و آخرتمان می‌گردد، انجام ندهیم. من جداً شرمنده‌ام که این مسائل را بیان می‌کنم. خود کوله بارم خالی از عمل و پُر از گناه است؛ اما برادران و خواهران عزیزم! در آخر شما را به دوری از شیطان داخلی و خارجی سفارش می‌کنم. تک تک شما عزیزان باید بدانید که دشمنان مستقیم ما ابرقدرت‌ها و شیطان‌هایی هستند که در صحنه‌های نبرد و رویارویی با مجاهدان طریق الله، طعم شکست و زبونی را خواهند چشید.

علت تخریب بنای بین راهی مسیر قله مردمی قزوین چیست!؟

گروه‌های مختلف مردمی قزوین همه روزه به ویژه ایام تعطیلات به قله مردمی این شهر صعود میکنند و از فضای طبیعی مسیر تا قله لذت میبرند.این هفته ورزشکاران و کوهنوردان با کمال تعجب و تاسف متوجه شدند مجموعه کوچکی که هر روزه به مردم و ورزشکاران در مسیر پیمودن این قله، خدمت رسانی می‌کرد تخریب شده است.

بنایی که با رنج ومشقت فراوان وبا هدف خدمت رسانی به کوهنوردان و ورزشکاران قزوین درمسیررسیدن به قله مردمی این شهر بنا شده بود هفته گذشته تخریب شد.

در این مجموعه نیمه کاره که سرویسهای دستشویی وسایر خدمات ضروری شهروندان و کوهنوردان تعبیه شده بود توسط عوامل وسازمان دولتی به کلی تخریب وحاصل زحمات چندین ساله فردی به نام عمو رحمان (رحمان نوروزی دوستدار طبیعت وعلاقمند به رشته کوهنوردی) بر باد رفت. وی به مدت بیش از ۲۵ سال در این نقطه از کوه، فضای سبزی را ایجاد کرده وبا نصب دکه‌ای فلزی به کار کسب وکار روی آورده بود ومکانی دلگرم برای ورزشکاران فراهم نموده بود.

به گفته رحمان نوروزی وی هرگز حتی یک نخ سیگار در این مکان به مشتریان خود نفروخته ومشوق ورزش برای عموم مردم بود وبا زحمات فراوان سعی در ایجاد فضایی فرح بخش برای عموم مردم بوده است.

آبیاری درختان این محوطه ونظافت وپاکسازی محوطه از وظایفی بوده که او به اختیار وبا علاقه مندی پذیرفته بودوبا رویی گشاده با مردم بر خورد داشت.

طی چند روز گذشته کوهنوردان وورزشکاران با دیدن تخریب این بنا حیرت زده شدند و ابهامات وسؤالات فراوانی را برای مردم ایجاد کرده است. این بنای کوچک بین راهی با خدمات رسانی به کوهنوردان قعطا انگیزه ورزش را در بین مردم افزایش می‌داد وافزایش ورزشهای همگانی از جمله کوهنوردی نتایج پر ثمری برای سلامت جامعه دارد، این حرکت ازسوی هر فرد یا نهادی برای مردم قابل قبول نیست و لازم است در این باره به افکار عمومی توضیح داده شود.

حمید زارع دار-خبرنگار
روزنامه جمهوری اسلامی در قزوین

اعلامیه تثبیت مرجعیت امام خمینی مرداد ۱۳۴۲

دوم مرداد ماه سالروز صدور اعلامیه علما و مراجع عظام مبنی بر مرجعیت دینی امام خمینی در سال ۱۳۴۲ است. این موضوع دارای فرایند شکل‌گیری است که در اینجا مرور می‌شود.

مرجعیت امام در سال ۱۳۴۰

آیت‌الله بروجردی پس از شانزده سال مرجعیت فراگیر (۱۳۲۴ - ۱۳۴۰)، سرانجام در فروردین ۱۳۴۰ بدرود حیات گفت. مهم‌ترین مسأله‌ای که پس از فوت آیت‌الله بروجردی مطرح شد، آینده مرجعیت شیعیان بود. در این زمان، کشمکش نیمه پنهانی بین حوزویان از یک سو و میان دولت و حوزه ازسوی دیگر، درباره تعیین مرجع بعدی و نیز بقاء مرجعیت در ایران و یا انتقال آن به عراق، درگرفت. درحالی که حوزه سرگرم مراسم عزاداری و تعیین مرجع بعدی بود، شاه قصد کرد پایگاه مرجعیت را از قم به نجف اشرف منتقل کند و بدین وسیله مراجع و روحانیت قم را تضعیف نماید، لذا پیام تسلیت وفات آیت‌الله بروجردی را برای مراجع نجف فرستاد.

تجزیه شدن مرجعیت، استراتژی بعدی رژیم بود. شاه در تلاش بود در صورتی که مرجعیت به عراق منتقل نگردد، حداقل نگذارد این مقام در یک نفر جمع شود. از این رو سعی نمود تا با طرح تعدادی از مراجع در جرائد کشور و حذف تعمدی امام خمینی به این هدف دست یابد اما روند حوادث، گونه دیگری رقم زد.

نگرانی از آینده زعامت حوزه سبب شد مراجعات زیادی به امام خمینی برای حضور در ساحت مرجعیت صورت گرفت ولی ایشان با دوری از پذیرش مرجعیت، به درس و بحث و تحقیق ادامه دادند. با این حال، بخاطر موقعیت ممتازی که امام خمینی داشت عده‌ای از علاقه‌مندان به ایشان که اغلب شاگردانش به حساب می‌آمدند، درصدد بودند تا مرجعیت ایشان را مطرح و به تدریج گسترش دهند. در آن زمان، تحریر فتاوای امام خمینی بر تمام ابواب کتاب **عروةالوثقی**، چند سال قبل از رحلت آیت‌الله بروجردی پایان یافته بود و در همین سالها نیز حاشیه وی بر کتاب «**وسیلةالنجاة**» آیت‌الله سید ابوالحسن اصفهانی، به عنوان رساله عملیه، نگارش یافته بود، اما امام داعیه‌ای برای مرجعیت نداشت و حاضر نبود حواشی خود بر **وسیلةالنجاة** را در قالب یک رساله مستقل منتشر نماید.

عزلت گزینی امام از مقام مرجعیت درحالی صورت می‌گرفت که هم حوزویان به مقام علمی و معنوی ایشان اعتراف داشتند و هم اقتدار از دست رفته حوزه، حضور جدی او را در مقام مرجعیت احساس می‌کرد. از این رو، عده‌ای از شاگردان امام تصمیم گرفتند طی یک برنامه منسجم وارد صحنه شده و از مقام علمی و صلاحیت ایشان برای احراز مقام مرجعیت حمایت کنند. آیات مطهری، منتظری، یوسف صانعی، بهشتی، خلخالی، طاهری خرم آبادی، صالحی نجف آبادی، مسعودی خمینی، ربانی شیرازی، فاضل لنکرانی، حسین نوری، ابراهیم امینی، خزعلی و جنتی، ازجمله فضلایی بودند که در گسترش مرجعیت امام در حوزه علمیه قم و نیز برخی از شهرهای ایران نقش بسزایی ایفا نمودند. آیت‌الله حاج شیخ یوسف صانعی به بخشی از این فعالیت‌ها اشاره کرده و می‌گوید:

«بعد از فوت آیت‌الله بروجردی، از آنجا که ما در حدود پنج الی شش سال، درس ایشان را درک کرده بودیم، معتقد بودیم که امام از بقیه علما داناتر است، هم احاطه‌اش بر فقه بیشتر است و هم دقت و تحقیقش نسبت به سایرین، زیادتر. از این رو قرار شد من و عده‌ای از شاگردان امام، مثل آقایان کروبی و شهید کاظم قریشی، مرجعیت امام را تبلیغ کنیم. اولین مسأله‌ای که برایمان سؤال برانگیز بود این بود که آیا امام رساله دارد یا نه؟ با تحقیقی که ازسوی آقا مصطفی خمینی انجام گرفت، روشن شد امام بر **عروةالوثقی** و **وسیلةالنجاة**، حاشیه کامل زده‌اند. با این که ما پنج الی شش سال بود که به منزل امام، رفت و آمد می‌کردیم، ایشان هیچ وقت به ما نفهماند که بر دو کتاب مذکور، حاشیه زده‌اند و مانیز تا آن زمان خیال می‌کردیم امام بر هیچ کتاب فقهی حاشیه ندارند.

پس از آن که روشن شد امام بر متن آن دو اثر حاشیه زده اند، گام بعدی ما، تلاش برای طرح مرجعیت امام از طریق رسانه‌های گروهی بود. پس از فوت آیت‌الله بروجردی، خبرنگار روزنامه کیهان به منظور مصاحبه با طلاب و روحانیون، درباره مرجع بعدی، وارد مدرسه فیضیه شد. با نقشه‌ای که دوستان از قبل ریخته بودند، مرحوم ربانی املشی از میان جمعیت انبوه فیضیه، خود را به جلو رساند و به عنوان اولین مصاحبه شونده، مرجعیت امام را با ادله زیادی مطرح نمود. لذا اولین مرجع اعلام شده در روزنامه کیهان آن سالها، حضرت امام بودند.

قدم بعدی این بود که امام می‌بایست برای رحلت آیت‌الله بروجردی، مجلس سوگواری برقرار کنند درحالی که امام به چنین کاری تن نمی‌داد. چون مجلس ترحیم گرفتن، دلالتی بود بر داعیه مرجعیت و امام با این که علاقه وافری به آن مرحوم داشت، چنین نکرد. ظاهرا یا خودش فرمود یا ما درک کردیم، امام آخرین مجلس را برقرار نمودند.

***عزلت گزینی امام از مقام مرجعیت در حالی صورت می‌گرفت که هم حوزویان به مقام علمی و معنوی ایشان اعتراف داشتند و هم اقتدار از دست رفته حوزه، حضور جدی او را در مقام مرجعیت احساس می‌کرد**

بعد از این، تلاش کردیم بیت ایشان برای رفت و آمد باز باشد. در همین خصوص با آقا مصطفی گفتگو کردیم و قرار شد در همان ایام، دو سه روزی، مردم به منزل امام رفت و آمد کنند. به دوستان نیز توصیه کردیم که به هنگام زیارت امام، این سؤال را از ایشان نکنند که بعد از آقای بروجردی، مرجع بعدی کیست؟ چون مفهوم سؤال این بود که خود شما مرجع نیستید. لذا اخوی و دیگران تلاش نمودیم و به مراجعین هم توصیه کردیم تا از امام پرسیده شود که نظر شما درباره بقاء بر میت چیست؟ چون مفهوم این سؤال، به گونه‌ای روشن می‌کرد که شما نیز مرجعید. همین‌طور هم شد و افرادی که به زیارت ایشان می‌آمدند همین سؤال اخیر را می‌پرسیدند. قدم بعدی، شروع تبلیغات بویژه بین برخی از روحانیون علاقه‌مند به امام در تهران بود».

و در نهایت، آخرین مسأله، نوشتن و انتشار رساله علمیه بود که ایشان حاضر نبودند برای چاپ رساله‌اش پول خرج کند. به هر ترتیب، در ابتدا یک کتاب کوچکی از ایشان منتشر شد و بعد توضیح المسائل نیز از روی حاشیه بر **عروةالوثقی**، تهیه و با امضای وی به چاپ رسید و به فروش رفت. نکته مهم این بود که امام می‌فرمود: حق ندارید رساله مرا (برای جذب مقلدین) به طور رایگان در اختیار مردم قرار دهید. در تاریخ مرجعیت امام، حتی یک رساله هم به صورت رایگان به کسی داده نشد. روزی آقای آخوندی، یکی از ناشرین قم، خدمت امام آمد و عرض کرد که قرار است کتاب **عروةالوثقی** را با پاورقی مراجع تقلید، از جمله شما چاپ کنیم، بقیه آقایون به جهت کمک مالی به ما تعداد صد الی دویست مجلد را پیش خرید کرده اند، شما نیز مبلغی به ما بدهید. امام فرمود من پیش خرید نمی‌کنم و نیازی به عروه ندارم. که البته ناشر مذکور عروه را بدون پاورقی فتاوای امام به چاپ رسانید».

به هر حال، مرجعیت امام با توجه به مراحلی که بیان شد به تدریج و به ویژه با آغاز نهضت مسلم گردید و رساله‌های وی در بازار خرید و فروش می‌شد و موضوع به جایی رسید که همه دریافتند امام حتی از آقایان حکیم و خوانساری قوی‌تر است.

تثبیت مرجعیت، در سال ۱۳۴۲

با همه شهرتی که مرجعیت امام خمینی طی سالهای ۴۰ تا ۴۲ پیدا کرده بود، در جریان وقایع سال ۴۲ که منجر به دستگیری امام خمینی شد، رژیم پهلوی این گونه تبلیغ می‌کرد که امام جایگاه درخوری در میان روحانیان، به ویژه مراجع معظم تقلید ندارد و لذا در صدد بود نسبت به ایشان شدت عمل نشان دهد.

ازسوی دیگر، از آنجا که بازداشت یک مرجع تقلید براساس مفهوم قانون اساسی مشروطه و موقعیت قانونی علمای تراز، خلاف روال محسوب می‌شده است، علما درجه اول تصمیم گرفتند با ارسال تلگراف‌ها و اعتراض به شاه و دولت وقت، قطعیت مرجعیت امام خمینی را به حکومت شاه یادآور شوند و امام را از توطئه رژیم پهلوی رهایی بخشند. در این راستا ۲۲ نفر از فضلا و مدرسین قم جواب یک استفتاء در این باره را دادند و مرجعیت امام را امضاء کردند. چنان که برای محکم کاری و تثبیت مطلب، استفتائی هم صورت گرفت و مراجع عظام مرجعیت ایشان را تأیید کردند و ۲۲ نفر از مدرسین عالی مقام حوزه هم آن را امضاء و منتشر کردند. همچنین در مشهد مقدس، جمعی از طلاب قم و بعضی از علمای خود مشهد خدمت حاج شیخ مجتبی قزوینی رسیده بودند و از ایشان سؤال کردند که امروز وضع ما از نظر تقلید چیست؟ از چه کسی باید تقلید بکنیم؟ ایشان فرموده بودند از حاج آقا روح‌الله.

تعدادی از مراجع عالیقدر و علمایی که در این حرکت شرکت داشتند عبارت بودند از آیات: سید شهاب الدین مرعشی نجفی، مرتضی حائری یزدی، سیدمحمدهادی میلانی، سیدعلی بهبهانی، خادمی اصفهانی، جزائری، خسروشاهی، روح‌الله کمالوند، محمد صدوقی، سید روح‌الله خاتمی، سیدمرتضی پسندیده، صدرالدین حائری شیرازی و ابراهیم امینی.

***برای تثبیت مرجعیت امام، استفتائی صورت گرفت و طی آن مراجع عظام مرجعیت ایشان را تأیید کردند و ۲۲ نفر از مدرسین عالی مقام حوزه هم آن را امضاء و منتشر کردند**

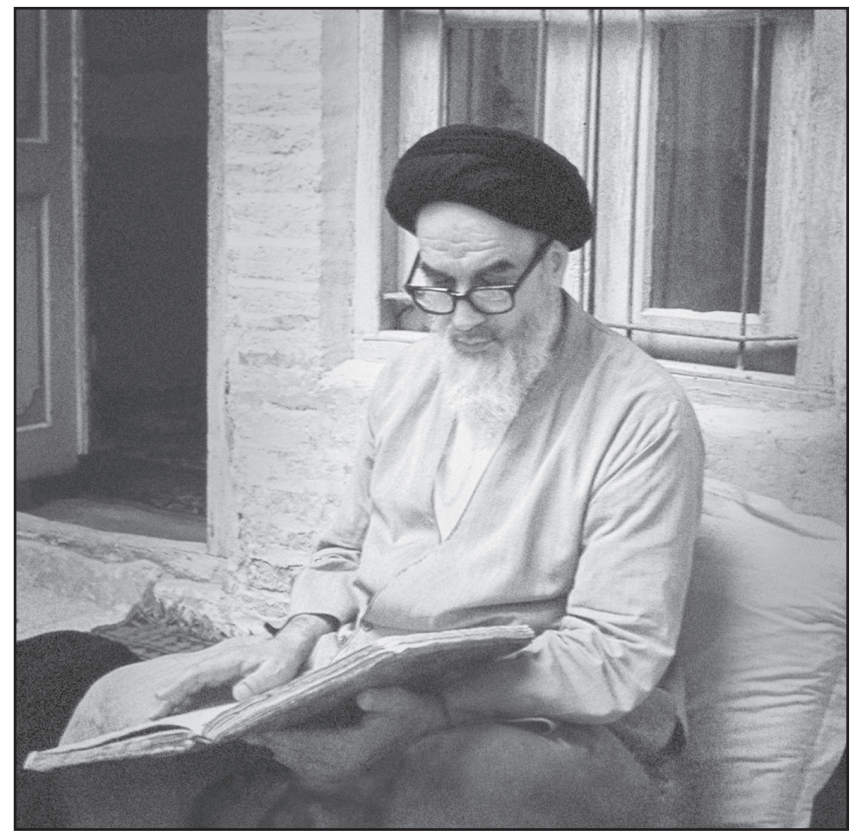

***با همه شهرتی که مرجعیت امام خمینی طی سالهای ۴۰ تا ۴۲ پیدا کرده بود، در جریان وقایع سال ۴۲ که منجر به دستگیری امام خمینی شده است، رژیم پهلوی این‌گونه تبلیغ می‌کرد که امام جایگاه درخوری در میان روحانیان، به ویژه مراجع معظم تقلید ندارد**

در زیر، متن سؤال از برخی مراجع و علما پیرامون مرجعیت علمی امام را از نظر می‌گذرانیم.

سؤال - حضرت آیت‌الله العظمی آقای حاج سیدمحمدهادی میلانی(ره) مستدعی است راجع به مقام و شخصیت حضرت آیت‌الله آقای حاج آقا روح‌الله خمینی مدظله عقیده خودتان را مرقوم بفرمایید. (اصناف بازار)

جواب - بسمه تعالی شانه؛ حضرت حجت‌الاسلام والمسلمین آیت‌الله آقای حاج آقا روح‌الله خمینی از مفاخر عالم اسلام و یکی از مراجع تقلید می‌باشند. موقعیت دینی و شخصیت اسلامی ایشان بر کسی پوشیده نیست. متعجبم چرا چنین سؤالی می‌شود. (۱۴ صفر الخیر ۱۳۸۳، محمدهادی الحسینی المیلانی)

سؤال - بسم‌الله الرحمن الرحیم. حضور مبارک حضرت آیت‌الله العظمی آقای سیدشهاب الدین مرعشی نجفی دامت برکاته. گرچه شخصیت علمی و تقوایی و مقام شامخ حضرت آیت‌الله خمینی دامت برکاته که یکی از مراجع تقلید عالیمقام تشیع هستند بر مسلمانان ایران بلکه مسلمانان جهان پوشیده نیست، ولی مقتضی است عقیده خود را نسبت به مقام معظمله اظهار فرمایید. (جمعی از طلاب علوم دینی)

جواب - بسم‌الله الرحمن الرحیم. چنانچه کرارا اینجانب عقیده خود را اظهار کرده ام، باز هم به موجب این سؤال عرض می‌کنم که حضرت آیت‌الله آقای خمینی دامت برکاته که یکی از مراجع تقلید مسلم تشیع هستند از اساتید روحانیت اسلام و مفاخر عالم تشیع بوده و امید است خداوند متعال موجبات رفع نگرانیهای مسلمین و انجام منویات مقدسه روحانیت اسلام را فراهم نماید. (شهاب الدین الحسینی المرعشی النجفی)

سؤال - حضور مبارک حضرت آیت‌الله آقای حاج شیخ محمدتقی آملی دامت برکاته معروض می‌دارد گرچه شخصیت علمی، تقوی و مقام شامخ حضرت آیت‌الله العظمی آقای خمینی دامت برکاته که یکی از مراجع عالیمقام عالم تشیع هستند بر مسلمانان ایران بلکه مسلمانان جهان پوشیده نیست، ولی اکنون برای مطلبی مقتضی است عقیده خودتان رانسبت به مقام معظم‌له اظهار فرمایید مزید تشکر است. (عده‌ای از مقلدین ایشان)

جواب - بسمه تعالی. مقامات علمی و عملی حضرت آیت‌الله آقای خمینی (مدظله العالی) پوشیده نیست تا محتاج به بیان باشد. اینجانب جناب ایشان را به عنوان یک نفر از مجتهدین طراز اول و مراجع تقلید می‌شناسم و می‌دانم جمله کثیری از شیعیان از ایشان تقلید می‌کنند. صحت و عافیت ایشان و باقی روحانیون و عموم شیعیان را از مقام مقدس خواهانم. (العبد محمدتقی الآملی)

جایگاه عقل و قرآن در نظام جامع اندیشه اسلامی

حضرت آیت‌الله جوادی آملی

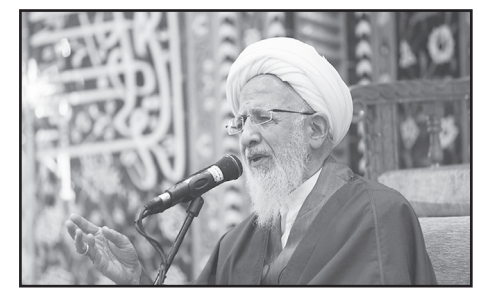

اشاره

حضرت آیت‌الله جوادی آملی از مراجع عظام تقلید اخیراً در پیامی به افتتاحیه طرح حوزوی نظام جامع اندیشه اسلامی که در مشهد مقدس برگزار شد، نکات ارزنده‌ای را درباره جایگاه قرآن و عقل در نظام جامع اندیش اسلامی اظهار داشتند که در این فرصت تقدیم می‌گردد.

أعوذ بالله من الشیطان الرجیم

بسم‌الله الرحمن الرحیم

الحمدلله رب العالمین و صلی‌الله علی جمیع الأنبیاء و المرسلین و الأئمة الهداة المهدیین و فاطمة الزهراء سیدة نساء العالمین بهم نتولی و من أعدائهم نتبرء الی الله.

حضور شما اندیشوران، محققان، اساتید، مدرسان عالی‌مقام و طلاب گرانقدر را ارج می‌نهیم و از ذات اقدس الهی مسئلت می‌کنیم به همه ما توفیق فراگیری علم صائب و عمل صالح مرحمت کند. آنچه در این چند جمله کوتاه مطرح می‌شود ضرورت تمدن‌سازی برای کشور انقلابی و نظام اسلامی از یک سو و توجه به برنامه‌های علمای بزرگوار و مراجع گرانقدر که در پیشبرد اهداف اسلامی سهم وافری داشته و دارند از نظر دیگر می‌باشد.

گرچه حوزه‌ها به لطف الهی در فقه در اصول و مانند آن کارآمدند ولی اگر حوزه‌ها با محوریت قرآن کریم سامان بپذیرند، هم فقه و اصول تأمین می‌شود هم اخلاق و حقوق تأمین می‌شود هم پیشاپیش همه الهیات و وحی و نبوت و معاد سامان می‌پذیرد. تا حوزه، عقلانی نشود و الهیاتی نشود، آن علوم و فنون دیگر چندان کارآمد نیستند. مهم‌ترین اصل برای اینکه حوزه، الهیاتی بشود و در پرتو الهی شدن، فقیه و اصولی بپروراند و انقلابی باشد همان قرآن کریم است، چون در قرآن همه این حقایق هست و خطوط کلی بیان شده و تفریعش و استخراج فروعش به عهده حوزه‌ها و دانشگاه‌هاست.

اینکه ائمه (علیهم‌السلام) فرمودند: «عَلَینَا إِلْقَاءُ الأُصُول وَ عَلَیکُمُ التَّفْرِیع» (وسائل، ۲۷/ ۶۲) یعنی خدای سبحان این مطلب را گفته است و ما در کنار سفره خدا فرا گرفتیم و به شما هم ابلاغ می‌کنیم. قرآن کریم ندای رسمی‌اش این است که «علی القاء الاصول و علیکم التفریع» چه اینکه سنت اهل‌بیت (علیهم‌السلام) هم این است که «عَلَینَا إِلْقَاءُ الأُصُول وَ عَلَیکُمُ التَّفْرِیع». اگر جهان‌بینی، الهی شد و جهان‌دانی و جهان‌داری و فروعات وابسته به این شئون محقق شد، هم جامعه متمدن می‌شود و هم منشأ تمدن جامعه، حوزه‌ها و دانشگاه‌های متمدن و انقلابی خواهند بود.

مطلب مهمی که قرآن کریم با راهنمایی مفسران بزرگوار مانند علامه طباطبایی و مانند ایشان به ما ارائه کرده‌اند این است که دو راه به نحو مانعة الخلو برای فراگیری تمدن اسلامی وجود دارد، یکی راه بیرون است و یکی راه درون. راه بیرون راه درس و بحث است فراگیری از استاد است یعنی داشتن یک میزان خوب اولاً و یک وزن خوب ثانیاً و سنجیدن آن موزون‌ها با این وزن در آن ترازو ثالثاً هر تاجری هر طبیبی هر مهندسی این چنین است که یک میزان و ترازو دارد، یک واحد سنجش دارد و یک موزون. از نظر مسائل عقلی هم میزانی هست به نام شکل اول منطق که این امر فطری است و بین‌المللی است و مخصوص هیچ زبان و زمانی نیست، هر انسانی منطقی فکر می‌کند. آن دقایق فن منطق به عهده متخصصین است لکن اصل شکل اول و نتیجه‌گیری آن، فطری همه بشر است. یک واحد سنجش است به نام اصل تناقض که ائمه (علیهم‌السلام) به این اصل تناقض که جمع نقیضین محال است، رفع نقیضین محال است، شیء از وجود و عدم بیرون نیست اشاره کردند که با این واحد سنجش، هر مطلبی قابل ارزیابی است. انسان این علوم را باید از راه منطق فرا بگیرد. عقلانیت باید احیا بشود؛ مرحوم کلینی مقدمه‌ای پر کافی دارد که آخرین سطرش این است: «إِذْ کَانَ الْعَقْلُ هُوَ الْقُطْبَ الَّذِی عَلَیهِ الْمَدَارُ وَ بِهِ یحْتَجُّ وَ لَهُ الثَّوَابُ وَ عَلَیهِ الْعِقَابُ»؛ (کافی، ۱/ ۹) یعنی قطب فرهنگی حوزه و دانشگاه، عقل است. مرحوم کلینی بعد از آنکه سالیان متمادی در قرآن کریم و بیانات عترت طاهرین فحص کرده است، به این نتیجه رسید که عقل یعنی استدلال عقلی، قطب فرهنگی است.

قرآن کریم عقل را خوب توضیح داد و طبق بیان نورانی امیرالمؤمنین (سلام‌الله علیه) همه انبیا آمدند که عقل را شکوفا کنند که «وَ یثِیرُوا لَهُمْ دَفَائِنَ الْعُقُولِ» (نهج البلاغه، خطبه ۱) اما عمده آن است که اگر قرآن محور باشد این مطلب را به همه ما می‌آموزاند که قرآن، معلم کتاب و حکمت است (این دو کار) و معلم چیزی است که برای بشر مقدور نیست بفهمد (این سه کار). به خود پیامبر(علیه و علی آله آلاف التحیة و الثناء) فرمود ما چیزی به تو یاد داده‌ایم و یاد می‌دهیم که مقدور تو نیست که هیچ جای دیگر یاد بگیری؛ هم (وَ یعَلِّمُهُمُ الْکِتَابَ وَ الْحِکْمَةَ) (بقره، ۱۲۹) این یک و دو؛ هم (وَ یعَلِّمُکُمْ مَا لَمْ تَکُونُوا تَعْلَمُونَ) (بقره، ۱۵۱) این سه و هم (وَ عَلَّمَکَ مَا لَمْ تَکُن تَعْلَمُ) (نساء، ۱۱۳) این چهار. این «کان»ی منفی سهم مؤثری دارد؛ یعنی بشر آن نیست که بدون وحی، این مطالب را بفهمد.

انسان برای فهمیدن بود و نبود یعنی حکمت نظری و برای فهمیدن باید و نباید یعنی حکمت عملی، دو راه دارد - اینکه در عالم چه هست و چه نیست بر عهده حکمت نظری و اینکه چه باید کرد و چه نباید کرد بر عهده حکمت عملی است - یک راه منطقی است که شکل اول، میزان و ترازوست و اصل تناقض، وزن است و همه مطالب موزونند و راه دیگر را قرآن ارائه می‌نماید و آن این است که فرمود: (اتَّقُوا‌اللهَ وَ یعَلِّمُکُمُ اللهُ)؛ (بقره، ۲۸۲) این یک آیه؛ (إِنْ تَتَّقُوا‌اللهَ یجْعَلْ لَکُمْ فُرْقَاناً)، (انفال، ۲۹) این دو آیه. در آیه اول کلمه «واو» آمده و شرط و جزائی در کار نیست ولی شبیه شرط و جزاست فرمود: (اتَّقُوا‌اللهَ وَ یعَلِّمُکُمُ اللهُ)؛ پیوندی هست بین پاک بودن و خوب فهمیدن؛ یعنی روح اگر طیب و طاهر بود مطالب عمیق را اولاً و خالص را ثانیاً خوب درک می‌کند اما آیه دوم به صورت شرط و جزاست که فرمود: (إِنْ تَتَّقُوا‌اللهَ یجْعَلْ لَکُمْ فُرْقَاناً)؛ اگر وارسته بودید خیلی از مطالبی که مربوط به فهمیدن بود و نبود یعنی اینکه چه در عالم هست و چه در عالم نیست و فهمیدن باید و نباید یعنی اینکه چه باید کرد و چه نباید کرد می‌باشند را یاد می‌گیرید. (إِنْ تَتَّقُوا‌اللهَ یجْعَلْ لَکُمْ فُرْقَاناً) بین بود و نبود؛ (یجْعَلْ لَکُمْ فُرْقَاناً) بین باید و نباید! این راهی است که فقط قرآن فراسوی انسان گذاشته است؛ دیگران بین این مطلب و واقع رابطه‌ای نمی‌بینند که اگر کسی وارسته و پرهیزکار بود و نه بیراهه رفت و نه راه کسی را بست، مطالب علمی را بهتر از دیگران می‌فهمد و اگر طیب و طاهر بود بسیاری از مسائل برای او کشف می‌شود. این کار وظیفه اصلی حوزه است؛ گرچه حوزه موظف است هجرت کند (لِیتَفَقَّهُوا فِی الدِّین) (نساء، ۱۱۳) بعد هم مردم را انذار و تبلیغ کند (إِذَا رَجَعُوا إِلَیهِم)؛ (همان) اما هم در فهمیدن هم در فهماندن هم در تبلیغ و انذار و هم در بهره‌وری از جامعه متمدن انقلابی، تقوای روحانیت سهم بسزایی دارد.

این دو کار را قرآن کریم خوب تبیین کرد فرمود ما قلبی داریم که عهده‌دار فهم حکمت نظری و حکمت عملی است و قلبی داریم که عهده‌دار عمل کردن است. عقل عملی کارش این نیست که حکمت عملی را بفهمد زیرا هر چه مربوط به دانش است مربوط به عقل نظری است یعنی عقل نظری هم حکمت بود و نبود را می‌فهمد هم حکمت باید و نباید را می‌فهمد؛ اما عقل عملی که «مَا عُبِدَ بِهِ الرَّحْمَن وَ اکْتُسِبَ بِهِ الْجِنان» (کافی، ۱ /۱۱) فقط نیروی عملی است. کاری را که عقل عملی انجام می‌دهد مسائل عملی است نه علمی؛ یعنی بین جزم و عزم فرق فراوانی است؛ جزم به عهده عقل نظری است خواه آن مطلب مربوط به بود و نبود باشد یا باید و نباید و عزم مربوط به عقل عملی است. عزم، نیت، اراده، محبت و امثال اینها کار عقل عملی است و جزم، تصور، تصدیق و مانند اینها کار عقل نظری است.

قرآن کریم همین مطلب را دقیق‌تر با اضافات فراوانی به صورت قلب نظری و قلب عملی تبیین کرده است. قلب نظری کارش فهمیدن بود و نبود، باید و نباید، تصور و تصدیق و امثال ذلک است که قرآن درباره قلبی که وظیفه‌اش را انجام ندهد فرمود: (لَهُمْ قُلُوبٌ لا یفْقَهُونَ بِها)؛ (اعراف، ۱۷۹) و درباره قلبی که وظیفه‌اش را انجام بدهد فرمود قلبی فقیهانه دارد.

درباره بخشی که مربوط به قلب عملی است نیز می‌فرماید: (لِیطْمَئِنَّ قَلبی) (بقره، ۲۶۰)؛ طمأنینه، امر عملی است امر علمی نیست؛ آرامش، سکینت، وقار و امثال اینها، کار عملی است که به عهده قلب عملی است. قرآن کریم درباره تطهیر قلب طهارت قلب پاک بودن قلب، چه قلب نظر چه قلب عمل، حرف‌های فراوانی دارد.

اگر قرآن، محور حوزه علمیه باشد چه اینکه اصرار مرحوم علامه طباطبایی این بود و اصرار قرآن و سنت هم این است که اصل، قرآن است و به همراهی قرآن ناطق و صامت این مطالب و معارف از قرآن فهمیده می‌شود، آن‌گاه هم مسائل نقلی و هم الهیات قلبی تامین می‌شود. قرآن علمی را به انسان یاد می‌دهد که در کنارش عمل باشد؛ علمی که عمل را به همراه نداشته باشد قرآن از آن پرهیز می‌دهد، لذا فرمود: (إِنْ تَتَّقُوا الله یجْعَلْ لَکُمْ فُرْقَاناً).

امیدواریم نظام ما رهبر ما مراجع ما حوزه‌ها و دانشگاه‌های ما همه در سایه قرآن و عترت کامیاب باشند تا این نظام اسلامی را به دست صاحب اصلی‌اش وجود مبارک ولی عصر تقدیم کنیم. «غفرالله لنا و لکم والسلام علیکم و رحمةالله و برکاته».

چند نکته درباره مسأله حجاب

مهدی پورحسین

۱. به نظر می‌رسد کسی که قائل به حکومت اسلامی باشد نمی‌تواند معتقد به دخالت حکومت در امر «حجاب»، اعم از سیاست‌گذاری، برنامه‌ریزی، قانون‌گذاری و حتی امر و نهی نباشد. برای اینکه اولاً با این فرض، فلسفه وجودی حکومت اسلامی ترویج تعالیم دینی و پیاده کردن احکام اسلامی است و اگر بنا باشد حکومتی اسلامی باشد ولی به پیاده سازی احکام آن نپردازد، اساساً نمی‌توان به آن حکومت اسلامی گفت. ازسوی دیگر، تردیدی نیست که «حجاب»، یک حکم قطعی اسلام است که افزون بر روایات فراوانی که درباره آن وجود دارد، آیاتی از قرآن نیز بر آن تأکید دارند. چنان که تاکنون هیچ یک از فقهایی که براساس موازین شناخته شده فقه فتوا داده‌اند، در این حکم شرعی تردید نکرده‌اند. ثانیاً فلسفه وجودی حکومت نیز ساماندهی و تدبیر امور اجتماعی است و «حجاب» اگرچه به ظاهر یک تکلیف فردی مسلمانی است ولی بخاطر پیامدهای گسترده اجتماعی که دارد، قطعاً یک حکم اجتماعی محسوب می‌گردد و در حوزه امر و نهی حکومت قرار می‌گیرد. ضمن این که اساساً می‌توان ادعا کرد که حجاب یک حکم «اجتماعی» صرف است، چون زمانی معنا پیدا می‌کند که خارج از حریم خصوصی خانواده باشد و زن تا زمانی که در حریم خصوصی خانواده و در میان مردان محرم خود قرار دارد، الزامی برای حجاب ندارد و زمانی پوشش بر او واجب می‌شود که روابط او جنبه عمومی پیدا می‌کند. بنا بر این، به همین خصلت در حوزه تدبیر حکومت قرار می‌گیرد.

۲. یکی از شناخته شده‌ترین مبانی حکومت اسلامی که موجب می‌شود وظیفه احیا و اقامه واجبات شرعی در حوزه اجتماع را به عهده بگیرد، فریضه «امر به معروف و نهی از منکر» است و تردیدی نیست که این واجب شرعی، دارای شرایط مقرر در شرع می‌باشد و از اساس، زمانی لباس «واجب» به تن می‌پوشد که آن شرایط محقق شده باشد و الا نه تنها واجب نیست، بلکه ممکن است در شرایطی، لباس «حرمت» نیز به تن کند. لذا دو شرط مهم «احتمال تأثیر» و «عدم مفسده» در امر به معروف و نهی از منکر، این واجب را از تعبد صرف خارج و آن را به یک واجب سیال شرعی تبدیل می‌کند که تابع نتیجه ملموس است. اگر به گونه‌ای باشد که در مخاطبان امر نهی مؤثر است و مفسده‌ای هم بر آن بار نیست، واجب است و الا از گردونه واجبات شرعی خارج می‌شود.. چنان که اگر دارای مفسده و ضرر قابل توجه برای امر و نهی‌کننده باشد، حرام هم می‌باشد و روشن است که اگر زمانی این ضرر متوجه «اصل حکم» و یا «اصل دین» گردد، بخاطر پیامدهای ناگوار و خطرناکی که دارد، حرمت آن نیز مضاعف خواهد بود. به عبارت دیگر، اگر بنا است امر و نهی‌ای در باره حجاب صورت گیرد، بدین خاطر است که شهروندان را ترغیب به پوشش شرعی و فراگیری حجاب در اجتماع کرده، جامعه الهی را رقم بزند و باعث آبروی دین گردد ولی اگر اثر عکس دارد، حکم آن نیز معکوس می‌شود. افزون بر این که، صرف نظر از شرایط شرعی، یکی از بدیهی‌ترین گام‌ها در حکمرانی و تدبیر اجتماعی، سنجش مصالح اجتماعی و کسب رضایت عمومی مردم در اقدامات سیاسی و اجتماعی دولت است، به گونه‌ای که اگر دولتی بدون توجه به افکار عمومی و رضایت‌مندی شهروندان، دست به اقدامات سیاسی و اجتماعی التهاب آفرین بزند، نه تنها اقدامات خود را بی‌اثر کرده است بلکه پایه‌های مشروعیت خود را نیز، متزلزل می‌کند.

۳. با این وصف، کسانی که امروزه با بستن چشمان خود بر شرایط شرعی، اجتماعی و سیاسی، مدعی امر به معروف و نهی از منکرند و به بهانه «حجاب شرعی»، کرامت زن مسلمان را در زیر چرخ‌های ون‌های گشت ارشاد له می‌کنند و یا به بهانه یک واجب شرعی، دهها حرام دیگر مرتکب می‌شوند، چه توجیهی برای کار خود دارند و چه نتیجه‌ای را برای اقدامات خود متصور می‌دانند و به چه مکتب، مرام و کسانی خدمت می‌کنند؟. به راستی، در هنگامه‌ای که نارضایتی از وضعیت سیاسی و اجتماعی به اوج خود رسیده و مشکلات روزمره کمر مردم را خم کرده است و ناکارآمدی دولت در حل مشکلات بیش از پیش، آشکار شده است، این بگیر و ببندها به نام دین، آن هم با نیروی نظامی و انتظامی، چه معنایی دارد و بنا است با خدشه‌دار کردن چهره دین، حکومت دینی و روحانیت بر چه چیزی سرپوش گذاشته شود؛ با چه قیمتی؟! «فاعتبروا یا اولی الابصار».

رئیس کمیته بودجه شورای شهر تهران عنوان کرد:

وجود ۲۰ درصد خانه‌های خالی کشور در استان تهران

رئیس کمیته بودجه شورای اسلامی شهر تهران خطاب به رئیس سازمان امور مالیاتی گفت: اجرای قانون اخذ مالیات بر خانه‌های خالی و لوکس را به شهرداری‌ها واگذار نمایید.

به گزارش ایسنا، میثم مظفر در صحن شورای شهر تهران با اشاره به حضور رئیس سازمان امور مالیاتی کشور در شورای شهر گفت: ۲۰ درصد از خانه‌های خالی کشور با عدد تقریبی ۵۰۰هزار واحد در استان تهران است که برآورد می‌شود ۳۰۰هزار واحد آن در شهر تهران و ۲۰۰هزار واحد آن در پیرامون و حاشیه شهر تهران واقع شده است.

وی تأکید کرد: دلالان ملکی، املاک را در تهران خریداری می‌کنند و طی یک دوره رکود ۳ تا ۶ ساله آنها را خالی نگه می‌دارند و همزمان با پیک دوره‌ای تورم و افزایش قیمت مسکن،آنها را می‌فروشند.

مظفر ادامه داد: خانه‌های خالی بلایی برسر بازار اجاره آورده که نیاز به اقدام عاجل وجود دارد.

این عضو شورا با اشاره به سامانه ممیزی املاک شهرداری تهران گفت: شهرداری تهران از طریق این سامانه‌های تخصصی که ایجاد نموده درلحظه می‌تواند اطلاعات کامل و جزئی و دقیقی را احصاء نماید. فرض مثال شهرداری به راحتی می‌تواند از طریق این سامانه برای شناسایی املاک لوکس، خانه‌های بالای ۳۵۰ متر منطقه یک را براساس انتخاب سیستمی با کدپستی و مشخصات مالک اعلام نماید و شهرداری ابزارهای مختلف و قدرتمندی را برای وصول این مالیات چه مالیات بر خانه‌های خالی و چه مالیات بر خانه‌های لوکس در اختیار دارد.

مظفر افزود: اجرای این قانون بنظر می‌رسد تنها با همکاری شهرداری‌ها میسر و عملی است لذا اگر درآمد ناشی از این مالیات دراختیار شهرداری‌ها قرار بگیرد، این قانونی که بیش از ۲ سال است اجرا نشده، عملیاتی خواهد شد.

نماد سهروردی ساخته می‌شود

در نشست خبری بزرگداشت شیخ شهاب‌الدین سهروردی از ساخت نماد این فیلسوف در زنجان خبر داده شد.

به گزارش خبرنگار ما، محمود شالویی، دستیار وزیر فرهنگ و ارشاد اسلامی و مدیرکل حوزه وزراتی گفت: اولین همایش این بزرگداشت با پیام رئیس‌جمهور و وزیر فرهنگ و ارشاد اسلامی در سهرورد زنجان آغاز خواهد شد. در روز هشتم مرداد و همزمان با روز بزرگداشت این فیلسوف همایش علمی هم برگزار خواهد شد.

دستیار وزیر فرهنگ و ارشاد اسلامی اعلام کرد، قرار است با همکاری دستگاه‌های مختلف بنای یادبودی از این شخصیت برجسته در سهرورد ساخته شود.

همچنین، بلخاری رئیس انجمن مفاخر فرهنگی با بیان اینکه ساخت نماد شیخ سهروردی در شهر سهرورد زنجان کلنگ خواهد خورد، ابراز امیدواری کرد که در دولت آنچه وظیفه انجمن مفاخر است و در دهه‌های گذشته مغفول مانده است، احیا شود.

امرالله حسنی، مدیرکل فرهنگ و ارشاد اسلامی زنجان هم در این زمینه بیان کرد: مراسم کلنگ‌زنی نماد شیخ اشراق در سهرورد برگزار می‌شود، اهالی سهرورد چند هکتار را به ساخت این مکان اختصاص دادند تا کتابخانه و محلی برای تدریس فلسفه این شخصیت ساخته شود.

حسنی، افزود: صدا و سیما زنجان برای ساخت سریال شیخ اشراق پیشنهادی داده و کارهای آن درحال انجام است، البته رئیس سازمان سینمایی هم قولی برای ساخت فیلم سینمایی در خصوص این فیلسوف داشته است.

شکل دادن یک خط فکری بین زنجان و همدان به خاطر شیخ سهروردی و ابن سینا و برنامه‌های بزرگداشت در حلب سوریه به خاطر محل تدفین شیخ سهروردی و در هندوستان به خاطر نزدیکی فرهنگی از دیگر خبرهای نشست خبری بود.

مجید زین‌العابدین، مدیرعامل بنیاد رودکی هم با بیان اینکه برنامه‌های بزرگداشت شیخ اشراق پس از ایام محرم و صفر برگزار خواهد شد، در این زمینه اظهار کرد: در مورد شیخ سهروردی ظرفیت بالایی برای تولید آثار هنری وجود دارد اما متأسفانه در این خصوص اتفاقات خوبی رقم نخورده است، در حوزه تجسمی بیش از سایر هنرها این خلاء وجود دارد و تلاش داریم در نیمه دوم سال فراخوان هنری در این خصوص داشته باشیم. وی افزود: در حوزه نمایش هم یک ویدئو تئاتر خواهیم داشت، همچنین فراخوان نمایشنامه برای شیخ اشراق داریم و همچنین گروه‌های موسیقی نیز در بزرگداشت این فیلسوف آثاری خواهند ساخت و فراخوانی هم در این راستا ارسال شده است، در مجموعه در سه حوزه تئاتر، موسیقی و هنرهای تجسمی فراخوان برای همایش هنری شیخ اشراق صادر شده است.

سخنگوی وزارت آموزش و پرورش خبرداد:

اجرای طرح تغذیه رایگان از اول مهر ماه

سخنگوی وزارت آموزش و پرورش از اجرای طرح تغذیه‌ای رایگان با پوشش حداقل ۳ تا ۵ میلیون دانش‌آموز از مهرماه امسال خبر داد.

به گزارش ایرنا، صادق ستاری فرد درباره پوشش تغذیه‌ای رایگان برای دانش‌آموزان، گفت: طرح تغذیه رایگان که شامل؛ شیر، نان غنی شده با ویتامین D و روی می‌شود با پوشش حداقل ۳ تا ۵ میلیون دانش‌آموز از مهرماه امسال اجرا می‌شود.

وی با اشاره به این‌که موضوع تغذیه دانش‌آموزان از سال ۱۳۸۹ تا کنون از نظام تعلیم و تربیت حذف شده بود، افزود: با پیگیری شخص وزیر و البته موافقت و همراهی سازمان برنامه و بودجه و معاون اول ریاست جمهوری اعتبار خوبی برای تغذیه دانش‌آموزان تصویب شد.

سخنگوی وزارت آموزش و پرورش از تخصیص مبلغ هزار و ۱۵۰ میلیارد تومان برای این موضوع خبرداد و گفت: با توجه به این که بخش زیادی از دانش‌آموزان یعنی حدود سه تا پنج میلیون دانش‌آموز در مناطق روستایی، عشایری، مرزی، حاشیه شهرها هستند و باید تحت پوشش این طرح قرار بگیرند، لذا نیاز مالی ما بیشتر از مبلغ تخصیص داده شده است.

ستاری‌فرد افزود: ما در تلاشیم که اجرای این طرح را به صورت مشارکتی با برخی نهادها از جمله بنیاد مستضعفان، ستاد اجرایی فرمان حضرت امام(ره) و آستان قدس رضوی از مهرماه امسال شروع کنیم.

وی همچنین از اجرای پایلوت این طرح در استان سیستان و بلوچستان و استان البرز خبرداد و گفت: ما حدود ۷۵ هزار دانش‌آموز را به صورت آزمایشی تحت پوشش قرار دادیم.

سخنگوی وزارت آموزش و پرورش افزود: از مهرماه امسال حداقل ۳ تا ۵ میلیون دانش‌آموز تحت پوشش برنامه تغذیه‌ای رایگان شامل شیر رایگان، نان غنی شده با ویتامین D و روی قرار می‌گیرند و در کنارآن، توزیع ریزمغذی‌ها و مکمل یاری و آهن یاری را نیز به خصوص برای دختران دنبال خواهیم کرد.

ستاری فرد با بیان این که اولویت ما دانش‌آموزان دوره ابتدایی و متوسطه اول و دانش‌آموزان مناطق عشایری، روستایی، مرزی و حاشیه شهر هستند، گفت: طبق برآوردهایی که داشتیم به عدد پنج میلیون دانش‌آموز رسیدیم اما تحقق این عدد بستگی به پوشش اعتباری و پشتیبانی اشخاص حقیقی و حقوقی از طرح مذکور دارد.

برگزاری جلسه هماهنگی اعضای ستاد مرکزی اربعین با حضور معاون اول

جلسه هماهنگی اعضای ستاد مرکزی اربعین با قرارگاه‌های مردمی بسیج، خاتم الانبیاء(ص) و امام حسن مجتبی(ع) دیروز با حضور معاون اول رئیس جمهور برگزار شد.

محمد مخبر درجلسه هماهنگی اعضای ستاد مرکزی اربعین با اشاره به رویکرد و اهتمام جدی دولت نسبت به ارزش‌های دینی و مذهبی، بر لزوم برنامه‌ریزی دقیق، تأمین امکانات و تمهیدات لازم جهت برگزاری مطلوب مراسم راهپیمایی اربعین تأکید کرد.

وی با یادآوری همزمانی ایام اربعین امسال با گرمای شدید هوا از دستگاه‌های ذیربط و همچنین ستاد مرکزی اربعین خواست حمل و نقل و اسکان زائران به نحوی برنامه‌ریزی شود که آسیب‌های ناشی از گرمای هوا به حداقل ممکن کاهش یابد.

معاون اول رئیس جمهور تلاش جهت افزایش تعداد پایانه‌ها و دروازه‌های خروجی مرز را جهت تسهیل رفت و آمد زوار پراهمیت ارزیابی و بر لزوم افزایش تعداد ناوگان حمل و نقل جهت رفاه هر چه بیشتر زائران تأکید کرد.

مخبر همچنین از وزیر بهداشت، درمان و آموزش پزشکی خواست در پایانه‌های مرزی و در مسیر حرکت زائران، بیمارستان‌های سیار و امکانات و تجهیزات پزشکی را به میزان مناسب مستقر کنند.

معاون اول رئیس جمهور همچنین از دستگاه‌های اجرایی و نهادهای ذیربط خواست همکاری و هماهنگی‌های لازم را با فراجا انجام دهند تا روند ورود و خروج و تردد زائران در مرزها با حداکثر سرعت میسر شود.

در این جلسه که با حضور وزرای بهداشت، درمان و آموزش پزشکی و راه و شهرسازی، فرمانده فراجا، مسئولان دستگاه‌های مختلف و روسای قرارگاههای مردمی برگزار شد، مشکلات و کمبودهای احتمالی در مراسم اربعین مورد بررسی قرار گرفت و در خصوص ارائه خدمات حداکثری به زائران، تسهیل انجام سفر در داخل و خارج از مرز، تکمیل زیرساخت‌های موردنیاز در پایانه‌های مرزی، توسعه ناوگان حمل و نقل، استقرار بیمارستان سیار و توسعه خدمات بهداشتی و درمانی، توسعه امکانات ارتباطی و مخابراتی و تدوین شیوه نامه‌هایی برای انجام زیارت با توجه به شرایط آب و هوایی و... تصمیمالت لازم اتخاذ شد.

سردار اشتری فرمانده نیروی انتظامی جمهوری اسلامی ایران در این جلسه بر لزوم تقویت زیرساخت‌ها در مرزهای ایران و عراق جهت خدمت رسانی هر چه بیشتر به زوار اربعین تأکید کرد و افزود: باید تلاش کنیم در همین مدت محدود باقی مانده تا ایام اربعین، با کار جهادی و انقلابی، شرایط مناسبی را برای زائران اربعین فراهم نماییم.

وزرای راه و شهرسازی و بهداشت، درمان و آموزش پزشکی هم در این نشست گزارشی از اقدامات صورت گرفته و برنامه‌ریزی‌های انجام شده جهت تأمین امکانات و تجهیزات بهداشتی و درمانی و نیز بهبود حمل و نقل زائران ارائه کردند.

مهلت مجدد انتخاب رشته داوطلبان آزمون کارشناسی ارشد آغاز شد

مهلت مجدد به انتخاب رشته برای داوطلبان مجاز در آزمون کارشناسی ارشد ناپیوسته سال ۱۴۰۱ که موفق به تکمیل فرم انتخاب رشته‌های تحصیلی نشده‌اند از روز گذشته آغاز شد.

به گزارش ایرنا، سازمان سنجش آموزش کشور در اطلاعیه‌ای اعلام کرد: پیرو اطلاعیه مورخ ۲۹ خردادماه، مهلت مجددی برای مجازین به انتخاب رشته در آزمون کارشناسی ارشد ناپیوسته سال ۱۴۰۱ که در زمان مقرر موفق به تکمیل فرم انتخاب رشته‌های تحصیلی خود نشده‌اند، فراهم شد. براساس این اطلاعیه، از روز گذشته (۲ مردادماه) تسهیلاتی برای این داوطلبان فراهم شده است که صرفا تا فردا سه شنبه (چهارم

مرداد ماه) با مراجعه به درگاه اطلاع‌رسانی سازمان سنجش آموزش کشور به آدرس www.sanjesh.org و لینک مربوط به سامانه آزمون مذکور، با رعایت شرایط و ضوابط نسبت به تکمیل فرم انتخاب رشته‌های تحصیلی خود اقدام کنند. طبق این اطلاعیه، این امکان فقط برای افرادی که براساس محتوای کارنامه اعلام نتایج اولیه، باوجود اینکه مجاز برای انتخاب رشته شدند، اما موفق به انجام انتخاب رشته نشده‌اند، فراهم شده است و بعد از چهارم مردادماه این مهلت تمدید نمی‌شود. هیچ گونه درخواستی نیز در این خصوص پذیرفته نخواهد شد.

همچنین براساس این اطلاعیه، انجام انتخاب رشته در این مرحله در رشته‌های شرایط خاص و مصاحبه‌دار، منجر به معرفی داوطلب برای انجام مراحل مصاحبه یا بررسی صلاحیت وی نمی‌شود و داوطلب در صورت انتخاب این رشته‌ها از گزینش نهایی در آنها حذف می‌شود.

آگهی مناقصه

شرکت تعاونی مسکن مهر آزاد - کارمندی آستارا در نظر دارد براساس مجوز نامه ۰۱/۱۵۵۷۱/ص ۱۴۰۱/۰۳/۲۹ اداره کل راه وشهرسازی استان گیلان ومجوز ۱۰۶۹۴ اداره کل تعاون جهت تکمیل پروژه نسبت به مناقصه بلوکهای ۵ و ۹ و ۷ شرکت تعاونی مسکن مهر آزاد - کارمندی (در حال تصفیه) آستارا براساس ضوابط و دستورالعمل ها مناقصه یک مرحله ای و انتخاب پیمانکار ذیصلاح و واجد شرایط اقدام نماید.

۱ – موضوع : اجرا و تکمیل ساخت ۱۰۰ واحد از پروژه مسکن مهر آستارا در بلوک ۵ به قیمت پایه ۱۳۵/۰۰۰/۰۰۰/۰۰۰ ریال و ۱۰۰ واحد در بلوک ۹ به قیمت پایه ۱۴۴/۰۰۰/۰۰۰/۰۰۰ ریال و ۱۰۰ واحد در بلوک ۷ به قیمت پایه ۱۰۶/۰۰۰/۰۰۰/۰۰۰ ریال (هر پیمانکار فقط مجاز به شرکت در مناقصه یک بلوک می باشد)

۲ – نوع مناقصه : عمومی یک مرحله ای - کلیه مراحل مناقصه از دریافت اسناد مناقصه و رویت ساختمان تا مرحله بازگشایی پاکت ها در محل دفتر تعاونی آزاد - کارمندی آستارا به آدرس : آستارا - روبروی باغ پرندگان - جنب دانشگاه آزاد اسلامی - پروژه ۹۰۰ واحدی بصورت حضوری انجام خواهد شد.

۳ – نام و نشانی دستگاه مناقصه گزار : شرکت تعاونی مسکن مهر آزاد - کارمندی شماره یک آستارا (درحال تصفیه) به شماره ثبت ۱۳۰۰ و ۱۳۰۲ واقع در آستارا - روبروی باغ پرندگان - جنب دانشگاه آزاد اسلامی - پروژه ۹۰۰ واحدی - شماره تماس ۴۴۸۰۰۰۵۷ - ۴۴۸۰۰۰۵۸ - ۴۴۸۰۰۰۵۹

۴ – مدت پیمان : ۱۰ ماه شمسی براساس برنامه زمانبندی مشخص

۵ – مبلغ برآورد اولیه : احجام براساس فهرست بها مورد تایید کارفرما - اداره تعاون و اداره کل راه وشهرسازی

۶ – تضمین شرکت در مناقصه : پس از برنده شدن در مناقصه ۲۰درصد قیمت قرارداد به عنوان ضمانت نامه بانکی حسن انجام تعهدات اخذ خواهد شد.

۷ – ارائه مجوز رتبه سازمان برنامه بودجه و فعالیت و سابقه مفید اجرایی

۸ – دریافت اسناد مناقصه وبازدید : تاریخ های ۱۴۰۱/۰۵/۰۵ لغایت ۱۴۰۱/۰۵/۲۰ (۱۵ روز) به آدرس : آستارا - روبروی باغ پرندگان - جنب دانشگاه آزاد اسلامی - پروژه ۹۰۰ واحدی مسکن مهر شماره تماس ۴۴۸۰۰۰۵۷ - ۴۴۸۰۰۰۵۸ و ۴۴۸۰۰۰۵۹ شرکت تعاونی در قبول یا رد یک یا کلیه پیشنهادات مختار می باشد.

۹ – زمان بازگشایی پاکت ها : ۱۴۰۱/۰۵/۲۱

۱۰ – شرکت در مناقصه وداشتن قیمت کم حقی برای برنده شدن در مناقصه ایجاد نکرده وبرنده مناقصه بعد از سنجش توان مالی وسوابق عملکرد اجرایی وپس از تایید متولیان پروژه : کارفرما - اداره تعاون ، کار و رفاه اجتماعی - اداره کل راه وشهرسازی استان گیلان به عنوان نظارت عالیه و تایید سایر عوامل نظارتی مشخص خواهد شد.

شرکت تعاونی مسکن مهر آزاد - کارمندی آستارا

آگهی مناقصه عمومی

نوبت اول
بدون اخذ سپرده
درخواست شماره :
RHS-0045908-BA/T16
موضوع آگهی :
قطعات یدکی "NELES"

برای کسب اطلاعات بیشتر به سایت این شرکت WWW.BAORCO.IR مراجعه نمایید.

روابط عمومی و امور بین الملل

آگهی مناقصه عمومی

نوبت اول
بدون اخذ سپرده
درخواست شماره :
RHS-0045925-BA/T16
موضوع آگهی :
P/F "NELES"

برای کسب اطلاعات بیشتر به سایت این شرکت WWW.BAORCO.IR مراجعه نمایید.

روابط عمومی و امور بین الملل

آگهی فراخوان مناقصه عمومی همزمان با ارزیابی (یکپارچه) دو مرحله ای

نوبت دوم

شرکت ملی گاز ایران
شرکت مجتمع گاز پارس جنوبی

شرکت مجتمع گاز پارس جنوبی در نظر دارد اقلام مورد نیاز خود را با شرایط ذیل بصورت برگزاری مناقصهٔ عمومی یک مرحله ای از طریق سامانه تدارکات الکترونیکی دولت (سامانه ستاد) تامین نماید:

شماره فراخوان در سامانه ستاد ایران	۲۰۰۱۰۹۶۶۸۳۰۰۰۰۰۹
شماره مناقصه و تقاضا	تقاضای ۹۸۴۰۱۱۹ مناقصه شماره ۱۴۰۱/۰۷
موضوع مناقصه/ شرح مختصر اقلام درخواستی	(DIMISTER PAD COMPELET\ساخت داخل)
مبلغ تضمین شرکت در فرایند ارجاع کار	۱/۰۱۵/۷۵۰/۰۰۰ ریال
نوع تضمین شرکت در فرایند ارجاع کار	تضمین شرکت در فرایند ارجاع کار بصورت یکی از تضامین قابل قبول وفق آیین نامه تضمین شماره ۱۲۳۴۰۲/ت۵۰۶۵۹ ه مورخ ۹۴/۰۹/۲۲ هیات وزیران می باشد.
مبلغ برآوردی مناقصه	۲۰/۳۱۵/۰۰۰/۰۰۰ ریال
آخرین مهلت دریافت اسناد ارزیابی کیفی در سامانه ستاد	۵ روز پس از درج نوبت دوم آگهی در صفحه اعلان عمومی سامانه ستاد ایران می باشد.
آخرین مهلت بارگذاری و ارسال مستندات ارزیابی کیفی (رزومه) در سامانه ستاد	ظرف مدت دو هفته پس از انقضای مهلت دریافت اسناد می باشد.
آخرین مهلت بارگزاری پیشنهادات فنی/ مالی در سامانه ستاد	پس از ارزیابی کیفی مناقصه گران، مستندات دریافت پیشنهاد فنی و مالی بهمراه برنامه زمانی از طریق سامانه ستاد ارسال می گردد.
آدرس مناقصه گزار	استان بوشهر – شهرستان عسلویه – شرکت مجتمع گاز پارس جنوبی– فاز ۱۷/۱۸ پالایشگاه هفتم – ساختمان کالا – واحد مناقصات اتاق ۱۹۱ تلفن: ۰۷۷۳۱۳۱۱۴۵۵ و ۰۷۷۳۱۳۱۱۴۶۷

بدیهی است کلیه فرآیند برگزاری مناقصه الکترونیکی از طریق درگاه سامانه تدارکات الکترونیکی دولت (سامانه ستاد) به نشانی: WWW.SETADIRAN.IR انجام می پذیرد وبه پیشنهاد های خارج از سامانه ستاد هیچگونه ترتیب اثری داده نخواهد شد و مناقصه گران بایستی نسبت به ثبت نام در سامانه ستاد و دریافت گواهی امضاء الکترونیکی اقدام نمایند. مناقصه گران می توانند جهت کسب اطلاعات بیشتر به سایت WWW.SPGC.IR مراجعه و یا با شماره تلفن‌های ۲۴۲۶ - ۰۷۷۳۱۳۱۲۲۴۸ تماس حاصل فرمایند.

روابط عمومی شرکت مجتمع گاز پارس جنوبی

«تولید، پشتیبانی ها و مانع زدایی ها»

شرکت توزیع نیروی برق مازندران

آگهی مناقصه عمومی یک مرحله ای (نوبت اول)

شرکت توزیع برق مازندران در نظر دارد از بین تولید کنندگان و تأمین کنندگان کالای دارای تائیدیه، با استفاده از ارزیابی کیفی و برابر الزامات فنی که بهمراه اسناد مناقصه ارائه خواهد شد، کالای به شرح ذیل را خریداری نماید :

۱ –نام مناقصه گزار : شرکت توزیع نیروی برق مازندران

ردیف	شماره مناقصه	شرح مناقصه	نام امور برق	مبلغ برآوردی (ریال)	مبلغ تضمین (ریال)
۱	۶۳ ع ۱۴۰۱	خرید ۱۳,۷۰۰ عدد لامپ گازی ۲۱۰ و ۷۰ وات بخار سدیم و ۲۵ وات LED حبابی		۱۵,۷۰۰,۹۰۰,۰۰۰	۱,۲۸۶,۰۰۰,۰۰۰
۲	۶۴ ع ۱۴۰۱	خرید ۴۸۰۰ عدد مقره ثابت و کششی کامپوزیتی ۲۰ کیلو ولت		۹,۳۶۰,۰۰۰,۰۰۰	۹۳۷,۰۰۰,۰۰۰
۳	۶۵ ع ۱۴۰۱	خرید۱۰۰۰دستگاه کنتور دیجیتال ۳ فاز چندتعرفه اتصال مستقیم(فهام۱)(به همراه ارزیابی کیفی)		۴۲,۰۰۰,۰۰۰,۰۰۰	۲,۲۶۰,۰۰۰,۰۰۰

۱– تضمین شرکت در مناقصه قابل قبول کارفرما برابرآئین نامه تضمین شرکتهای توزیع می باشد.
۲– اینشرکت از پذیرش چک شخصی، ارائه وجه نقد و...تحت عنوان تضمین شرکت در مناقصه خودداری خواهد نمود .
۳– به پیشنهادهای فاقد امضاء مجاز ، مشروط ، مخدوش ، فاقد سپرده ، سپرده های مخدوش ، سپرده های کمتر از میزان مقرر و پیشنهاداتی که بعد از انقضای مدت مقرر در این فرآخوان واصل شود مطلقاً ترتیب اثرداده نخواهد شد.
۴– سایر شرایط و اطلاعات در اسناد مناقصه درج شده است .
۵– تامین منابع از محل اعتبار داخلی است.

۲ - زمان فروش اسناد : از روز پنجشنبه تاریخ ۱۴۰۱/۰۵/۰۶ لغایت روز سه شنبه مورخ ۱۴۰۱/۰۵/۱۱
۳ – محل دریافت اسناد : سامانه تدارکات الکترونیکی دولت به آدرس setadiran.ir - سامانه مناقصه
۴ – مبلغ فروش اسناد: مبلغ ۵۴۵,۰۰۰ ریال به حساب جام شماره ۵۲۴۰۳۳۲۴۱۲ بانک ملت شعبه امیرمازندرانی ساری (پرداخت از طریق درگاه اینترنتی)
۵ – مهلت بارگذاری اسناد:
الف) مهلت بارگذاری اسناد (ارزیابی کیفی،الف –ب –ج): مناقصه در سامانه تدارکات الکترونیکی دولت به آدرس Stadiran.ir، حداکثر تا ساعت ۱۹ روز یکشنبه مورخه ۱۴۰۱/۰۵/۲۳ می باشد.
ب) زمان تحویل اسناد فیزیکی پاکت (الف): حداکثر تا ساعت ۱۴ روز یکشنبه مورخه ۱۴۰۱/۰۵/۲۳ می باشد.
۶ – زمان گشایش پاکات ارزیابی کیفی : ساعت ۸ روز دوشنبه مورخه ۱۴۰۱/۰۵/۲۴ انجام می گیرد. (زمان بازگشایی پاکات الف، ب پس از اعلام نتیجه ارزیابی کیفی از سوی کمیته فنی بازرگانی متعاقبا اعلام می گردد.)
۷ – محل تحویل اسناد مناقصه: اسناد می بایست در سامانه تدارکات الکترونیکی دولت به صورت اسکن بارگذاری گردد.
تبصره: فقط پاکت الف که محتوی اصل ضمانتنامه شرکت در مناقصه می باشد، به آدرس ساری ، بلوار خزر ، بعد از خیابان حزب الله امور تدارکات شرکت توزیع برق استان مازندران تحویل گردد.
۸ – محل بازگشایی اسناد مناقصه: ساری، بلوار خزر، بعد از خیابان حزب الله ، امور تدارکات شرکت توزیع برق استان مازندران
۹ - نشانی کسب اطلاعات بیشتر :
الف – سامانه تدارکات الکترونیکی دولت به آدرس setadiran.ir ب – سایت معاملات توانیر به آدرس Tender.Tavanir.org.ir
ج – شماره تلفن ۳۳۴۰۵۱۲۱ – ۰۱۱ امور تدارکات – اداره مناقصات

شرکت توزیع نیروی برق مازندران – اداره مناقصات و مزایده

معاون خدمات شهری ومحیط‌زیست شهرداری منطقه ۴:

رفع خطر نقاط نا ایمن در معابر و بوستان‌ها از اولویت‌های جاری منطقه است

معـاون خدمـات شـهری ومحیط‌زیسـت شـهرداری منطقه ۴ گفت: معابر و بوستان‌ها با هدف ایمنی،جلوگیری از بروز خسارات و تامین رضایت شهروندان با همکاری نواحی ۹ گانه به طور مستمر بازدید می‌شود.

به گزارش روابط عمومی شـهرداری منطقه ۴ تهـران، رضا معلم با بیان اینکه امنیت جانی شـهروندان از اهمیت بالایی برخوردار اسـت افـزود: تیم‌های مختلف در سـطح منطقه این موضوع را بررسـی و نقاط نا ایمن را شناسایی می‌کنند.

وی افـزود: به منظـور جلوگیری از حوادث و بروز خسـارات به شـهروندان بـا همکاری نواحـی بر رفع فـوری خطر ایجاد شـده و پر نمـودن چاله‌ها و مرمت آنها اقدام می‌شـود و با برنامه‌ریزی‌های صورت گرفته این بازدیدها همـواره جزء یکی از کارهای اصولی این حوزه خواهد بود.

معلـم در ادامه شناسـایی سـاختمان‌های ناایمن منطقه را یکـی از مهمترین مباحث در حوزه شهر عنوان کرد و بر رفع خطر آنها تأکید کرد و گـفـت: با همکاری عوامل آتش‌نشـانی و سـتاد مدیریت بحران منطقه ساختمان‌های نـا ایمن منطقـه شناسـایی و اخطارهای لازم صادر شـده است. معاون شـهردار منطقه ۴ در پایان اظهار داشـت: بازدیدها از سـطح منطقه به طور مکرر ادامه دارد و شـهروندان می‌توانند تا در صورت مشـاهده هرگونه مشکلی در این زمینه،موضوع را با ۱۳۷ اطلاع داده تا در اسرع وقت نسبت به رفع خطر آن اقدام شود.

عاملان قتل برادر مالک متروپل آبادان دستگیر شدند

فرمانـده انتظامی آبادان گفت: عاملان قتل مجید عبدالباقی برادر مالک مترو پل آبادان که روز شنبه در پارکینگ منزلش به قتل رسید توسط ماموران انتظامی شهرستان آبادان دستگیر شدند.

سـرهنگ حسـین زلقی افزود: پس از وقوع قتل مجید عبدالباقی کارآگاهان اداره آگاهی اسـتان و شهرسـتان آبادان بررسی‌های فنی خود را آغاز کردند که در کمتر از چند سـاعت این افراد شناسـایی و دستگیری آنان در دستور کار قرار گرفت.

وی گفت: با تلاش ماموران انتظامی شهرسـتان آبادان پنج نفر از عاملان این قتل شناسایی و در مخفیگاه خود دستگیر شدند.

فرمانده انتظامی آبادان گفت: از این افراد یک قبضه سلاح کمری به کار برده در صحنه قتل و یک دسـتگاه خودروی سواری ساینا که متهمان از آن استفاده کرده بودند کشف و ضبط گردید.

همچنین سردار مهدی حاجیان، سخنگوی فرماندهی کل انتظامی کشـور درباره انگیـزه این افـراد از ارتکاب به قتل گفت: براسـاس بررسی‌های اولیه، اختلافات شخصی انگیزه قاتلان از این اقدام بوده است.

افزایش تلفات سیل استان فارس به ۲۳ نفر؛

تلاش برای پیداکردن دختر یک ساله

با پیدا شـدن پیکر بی‌جان پسر بچه سه ساله در رودخانه رودبال آمار کشته‌های سیل اسـتهبان به ۲۳ نفر رسـید و تلاش‌ها برای پیدا کردن تنها مفقودی حادثه ادامه دارد.

مهـدی خوبیار، معـاون امـداد و نجات جمعیـت هلال احمـر فارس از پیدا شـدن یک پسـر بچه سه ساله در آب‌های رودخانه رودبال خبر داد و گفت: با تلاش‌های بی‌وقفه امدادگران جمعیت هلال احمر پیکر بی‌جان یک پسـر بچه سه سـاله از لا به لای گل و لای سیلاب پیدا شد.

وی افـزود: تلاش‌ها برای یافتن جسـد دختر بچه تقریباً یکساله همچنان ادامه دارد و تمامی ۱۵۰ نفر امدادگر هلال احمر با تمام توان پای کار ایسـتاده و عملیات جسـتجو لحظه‌ای متوقف نشده است.

رئیس جمهور نیز در پیامی با ابراز تاسف و اندوه از جان باختن و ناپدید شدن شماری از هموطنان، به وزیر کشور ماموریت داد ضمن حضور در مناطق سـیل‌زده و بررسی آخرین وضع سـیل‌زدگان، به قصـور و تقصیرهای احتمالی در این حادثه رسیدگی کند.

سید ابراهیم رئیسـی همچنین در تماس تلفنی با محمدهادی ایمانیه، استاندار فارس با تأکید بر رسـیدگی سـریع بـه قصورهای احتمالـی، به اسـتاندار فارس دسـتور داد از ظرفیت همه دستگاه‌های ملی و محلی برای جبران خسارات آسیب‌دیدگان و تسکین آلام داغدیدگان استفاده کند.

وی در این تمـاس ضمن ابراز همدردی با قربانیان حادثه، بر بسیج همه ظرفیت‌های موجـود برای یافتن ناپدیدشـدگان سـیل و رسیدگی به امور خانواده قربانیان تأکید کرد.

با هرگونه قصور در سیل استهبان برخورد می‌شود

همچنین احمد وحیدی، وزیر کشور ضمن حضور در مناطق سـیل‌زده به تشریح اهداف سفر خود پرداخت و گفت: برای بررسی ابعاد حادثـه از نزدیک به اسـتان فارس و منطقه آمدیم و اینکه ببینیم آیا در این حادثه تخلف یـا قصوری رخ داده اسـت یا خیـر؟ و قطعا با هرگونه قصور در سـیل اسـتهبان برخورد می‌شود.

وحیـدی ضمن همدردی با مردم منطقه افزود: حادثه دلخراشی اتفاق افتاده و مردمی که روز جمعه برای تفریح به تفرجگاه سـد رودبال آمـده بودند به نـاگاه و در فرصتی کوتاه گرفتار سیل شده‌اند. با توجه به آفتابی بـودن هوا و عدم بارش باران در منطقه یاد شـده برای عده‌ای باورپذیر نبوده است که حجـم آب از بالادسـت رودخانـه منجر به وقوع سیل خواهد شـد و لذا جدی نگرفتن هشـدارها سبب از بین رفتن جان عده‌ای از مردم شد.

صدای شما

تلفـن تمـاس ۹ - ۷۷۶۴۴۴۲۰ (داخلـی۳۴)
همه روزه بجز پنجشنبه‌ها ازساعت۱۰/۳۰ تا ۱۲

***سـالار کریمی از تهران:** خواستم ابتدا از دست‌اندرکاران روزنامـه جمهـوری اسـلامی بـه دلیـل پرداختن به مشـکلات بازنشستگان تشـکر و قدردانی کنم بعد بگویم بنده از بازنشستگان کشـوری هسـتم که قرار بـود افزایش حقوق ما پلکانی باشـد که متأسـفانه تمامی بازنشستگان کشوری با ۱۰ درصد افزایش حقوق مواجه شـدیم! به‌نظر می‌رسد با این تورّم بالای ۵۰ درصد، دریافتی حقوق ما از سال گذشته هم کمتر است!؟ از دولتمردان و مجلسیان انتظار مساعدت و رسـیدگی داریم. ضمناً قرار بود از ابتدای امسال همسان‌سـازی به اجرا درآید که متأسـفانه این وعـده هم تاکنون عملی نشده است. تذکر بدهید شاید رسیدگی شود.

***فرّخی‌پور از تهران:** آیا واردات برنج‌های خارجی تأثیری در کاهش قیمت برنج‌های ایرانی دارد؟ قیمت هر کیلو برنج ایرانی درجه یک به حدود ۱۵۰ هزار تومان رسـیده که امیدواریم با افزایش تولید آن، وعدهٔ مسئولان درباره کاهش قیمت برنج ایرانی تحقق یابد.

نامه های شما

خواننـدگان محترم لطفا نامه هـای خود را حداکثر در یک صفحه بـا خـط خوانـا با قیـد نـام - نشـانی و تلفن تمـاس ارسـال نمایید

سرگردان برای تهیه دارو

همسـرم باردار و مادرم بیمار اسـت. هـر دو نیازمند دارو و درمان و مراقبت هستند. در این شرایط بد که باید به شغلم هم برسم تا از دست نرود هر روز ساعات طولانی صرف جستجو در داروخانه‌ها برای تهیه داروهای معمولی می‌شود. البته خدا را شکر نه همسـرم و نه مادرم بیماری خاصی ندارند. همسرم داروهای مجاز بارداری و مادرم هم داروهای کهنسالی را مصرف می‌کند بـا این حال برای تهیه داروهای معمولی آنها هم دچار مشـکل شـده‌ام. مثلاً قرص فشـار خون یا آمپول رقیق‌کننده خون و... حتی به داروخانه‌های ۱۳ آبان، هلال‌احمر، ۲۹ فروردین و... که می‌رویم، کمبود دارو هست، چه باید بکنیم؟

یک شهروند تهرانی

برخورد مینی‌بوس با عابر پیاده و واژگونی کامیون در بزرگراه امام علی

رئیـس اداره تصادفات پلیس راهنمایـی و رانندگی تهران گفت: صبح روز یکشنبه در مسیر شمال به جنوب بزرگراه امام علی(ع) قبل از پل بعثت یکدسـتگاه مینی‌بوس بـا عابر پیاده که درحال عبور غیر مجاز از عرض بزرگراه بود برخورد کرد و این شهروند حدودا ۴۰ ساله بر اثر شدت ضربه وارده در محل حادثه جان باخت. سرهنگ احسان مؤمنی با بیان این مطلب افزود: در اثر وقوع این حادثه یک دسـتگاه کامیون بنز هم که در مسیر شمال به جنوب بزرگراه امام علی(ع) در حرکت بود به علت تخطی از سـرعت مطمئنه قادر به کنترل وسیله نقلیه نشـد و پس از انحراف به سـمت راسـت واژگون و راننده آن مصدوم شد. وی گفت: به عابر پیاده به علت عبور غیرمجاز از عرض بزرگراه سهم تقصیر داده شد و با توجه به وقوع حادثه در بزرگراه امام علی(ع) محدوده بعثت شاهد ترافیک سنگین خودروها بودیم.

جدول ۷۴۲۱

افقی :

۱ - بازیگر تیم الاهلی - زاییده نشـده ۲ - شـهری در اسـتان خراسـان - پیامبر خوش صدا ۳ - صدای کوبیدن در - شـش عرب - میله آهنی جابجا کننده اجسام سنگین - جنبش ۴ - نشانه - تکرار حرف - قاتل - وسـنـی ۵ - نیروگاه شمال - شهرت طلب - زاییدن ۶ - اشـتباه معروف - صحرایی در آفریقا ۷ - کلمه شـگفتی - منقار کوتاه - اسمی دخترانه ۸ - ضمیر احترام آمیز - دوری ۹ - براندازی حکومت بااسـتفاده ازقوای نظامی کشـور - حیوان وفـادار - جای پا ۱۰ - بدهی - مردم شـجاع ۱۱ - تیق زدن - لازم و واجب - خزنده خوش خط و خال ۱۲ - شکم - کار و پیشه داشتن - خداوند - ولگرد ۱۳ - کاغـذ کاهی - واحد وزن - مرزها - نیلوفر هندی ۱۴ - گوجه فرنگی - محل اقامت پیر مغان ۱۵ - دیدار کننده - از بازیکنان اسبق تیم ملی فوتبال ایران

عمودی :

۱ - از الفبای یونانی - از انواع مسلسل - مار بزرگ ۲ - آهنگر - مخفف هم او - میوه معروف و شیرین جنوب ۳ - بی حس - گوسفند جنگی - کاشف قانون انبساط - حرف فاصله ۴ - خشک است و بسیار جدی - باز لاتین - تحمل - مقابل کیفی ۵ - نوعی بیماری که میکروب از راه زخم وارد بدن میشـود - نوعی شـوت در بسـکتبال - شکاف باریک ۶ - رود نواز - کشوری در مدیترانه ۷ - نومیدی - گل حنا ۸ - تلخ - کوزه سفالین - پشته خاک - نیمه دیوانه ۹ - بلندترین نقطه - خاک و زمین ۱۰ - از توابع یزد - شیر بیشه ۱۱ - روان - جعبه حروف سربی در چاپ - هد هد ۱۲ - خوابیدن - زرنگ - دارای حرارت - واحد شمارش چار پا ۱۳ - دست عرب - مخفف هر اینه - نهنگ - ضمیر داخلی ۱۴ - جهت - مزد و پاداش - باده ۱۵ - هافبک پرتغال - ملول - از مزه ها

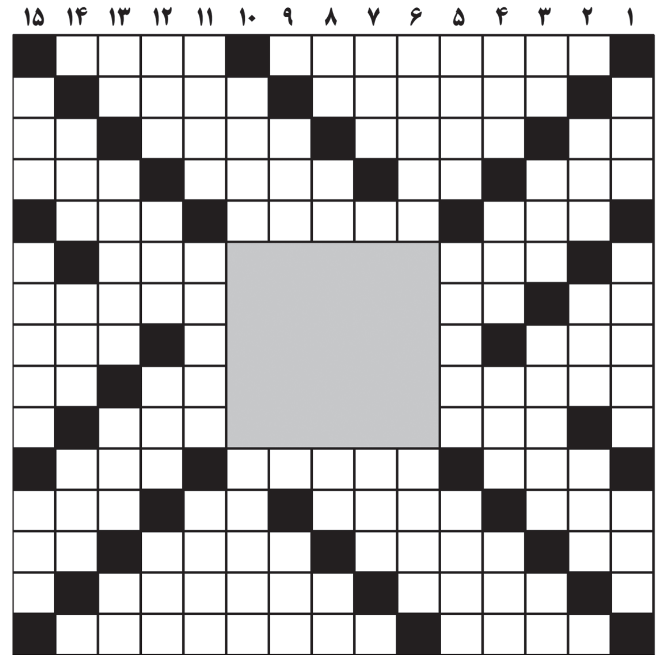

حل جدول ۷۴۲۰

	۱	۲	۳	۴	۵	۶	۷	۸	۹	۱۰	۱۱	۱۲	۱۳	۱۴	۱۵
۱	■	ج	ن	گ	ج	ل	و	ل	ا	■	ب	ر	د	ه	■
۲	ا	■	س	ر	م	ا	ی	ه	■	ه	و	و	د	■	ب
۳	خ	ا	■	م	ع	ج	م	■	م	ی	ل	ی	■	پ	ن
۴	ص	ل	ب	■	ه	و	■	د	ر	گ	ز	■	ل	ن	ز
۵	■	ن	ش	ر	■	ن	ی	ا	س	ر	■	گ	ا	د	■
۶	ک	■	ر	ا	ز						ج	ز	ل	■	ع
۷	ا	س	■	ی	و						م	ش	ک	ی	ن
۸	ک	ا	ن	■	ر						ه	■	ا	ت	ا
۹	ت	س	ا	و	ی						و	ت	■	ا	د
۱۰	ه	■	و	س	خ						ر	ی	ل	■	ل
۱۱	■	ل	ب	ق	■	گ	پ	ز	د	ن	■	و	ی	ن	■
۱۲	ک	م	ر	■	ف	ی	ن	ه	■	ز	ا	■	ف	ش	م
۱۳	ا	ک	■	ا	ی	ر	ج	■	ت	ا	ک	س	■	ا	ش
۱۴	پ	■	م	ی	ن	ا	■	ب	ا	ک	ت	ر	ی	■	گ
۱۵	■	ی	ر	م	ا	■	ک	ا	س	ت	ا	ن	ی	ک	■

آگهی دعوت مجمع عمومی عادی سالیانه بطور فوق العاده (نوبت اول) شرکت تعاونی مصرف و خدمات کارکنان وزارت امور خارجه

تاریخ انتشار : ۱۴۰۱/۰۵/۰۳

در اجـرای بنـد یـک از مـاده ۲۶ اساسـنامه بدینوسـیله از کلیه اعضـاء (کارکنان رسـمی ،پیمانی،قراردادی و بازنشسـته) دعوت بعمل می آید تا در جلسـه مجمع عمومـی عادی سـالیانه بطـور فوق العـاده (نوبت اول) شـرکت تعاونی مصرف و خدمـات کارکنـان وزارت امـور خارجـه به شـماره ثبـت ۱۶۲۷۲ و شناسـه ملی ۱۰۱۰۰۵۸۸۲۹۷ که با دسـتور جلسـه ذیل راس سـاعت ۹ صبح روز چهارشنبه مـورخ ۱۴۰۱/۰۵/۲۶ در محل نمازخانه سـاختمان شـماره ۱ وزارت امور خارجه به آدرس : خیابان امام خمینی خیابان فردوسـی خیابان کوشـک مصری تشـکیل میگردد حضور به هم رسانند. (همراه داشتن کارت شناسایی الزامیست)

دستور جلسه :
۱) استماع گزارش هیات مدیره و بازرس.
۲) طرح و تصویب صورتهای مالی سال ۱۳۹۹ و ۱۴۰۰.
۳) طرح و تصویب بودجه سالجاری.
۴) افزایش سرمایه.
۵) انتخابات بازرسین.

توضیحات :
* داوطلبان تصدی سـمت بازرسی لازم اسـت ظرف پنج روز پس از انتشار این آگهی دعوت با در دسـت داشتن اصل و کپی مدارک لازم (شناسنامه ،کارت ملی ،کارت پایـان خدمـت ، آخرین حکـم کارگزینی ، آخرین مـدرک تحصیلی ، کارت پرسنلی) ضمن مراجعه به دفتر شرکت تعاونی واقع در خیابان سرهنگ سخایی پارکینگ طبقاتی وزارت امور خارجه طبقه سـوم دفتر اداری شرکت تعاونی اقدام بـه تکمیـل پرسشـنامه مربوطه نماینـد. (ماده ۱۰ دسـتورالعمل نحـوه نظارت بر انتخابات....).
* چنانچه حضور هر یک از سهامداران به عللی در مجمع میسر نباشد، میتواند حق رای خود را با وکالت به سایر اعضاء (هر عضو حداکثر سه رای با وکالت) و یا به نماینده قانونی خود تفویض نماید(هر نماینده غیر عضو فقط یک رای با وکالت)
*حضـور توامـاً وکیـل و موکل جهـت تکمیل پرسشـنامه در دفتر تعاونـی الزامی میباشد(ماده ۱۹ آئین نامه نحوه برگزاری مجامع عمومی).
* این جلسـه با حضور نصف بعلاوه یک اعضاء رسـمیت میابد.(نصف بعلاوه یک از ۵۰۰۰ نفر سـهامدار شـرکت)(بند ۱ ماده ۲۱ آئین نامه نحوه برگزاری مجامع عمومی).

هیات مدیره
شرکت تعاونی مصرف و خدمات کارکنان وزارت امور خارجه

آگهی دعوت مجمع عمومی عادی شرکت تعاونی مسکن کارکنان ستاد فرماندهی بهداری نزسا نوبت اول

تاریخ انتشار ۱۴۰۱/۵/۳

آگهی دعوت مجمع عمومی عادی نوبت اول شـرکت تعاونی مسـکن کارکنان ستاد فرماندهی بهداری نزسا در ساعت ۱۲ روز چهارشنبه مورخه ۱۴۰۱/۵/۲۶ در محل برج الماس به آدرس اتوبان کرج مرواریدشـهر خیابان کرمانشاه بلوار خادمین برج الماس بهداری برگزار می‌شود. از کلیه اعضاء دعوت می‌شـود شـخصاً یا وکالتاً جهت اتخاذ تصمیم نسبت به موضوعات ذیل در این جلسه حضور به هم رسانند.
داوطلبـان تصـدی هیـات تصفیه و ناظرین هیـات تصفیه موظفنـد حداکثر ظـرف ۵ روز فرم داوطلبی را تکمیل و تحویل دفتر تعاونی نمایند.
ضمناً به اطلاع می‌رساند که به موجب ماده ۱۸ آئین‌نامه نحوه تشکیل مجامع عمومی، تعداد آراء وکالتی هر عضو حداکثر ۳ رأی و هر شخص غیرعضو تنها یک رأی خواهد بود و اعضای متقاضی اعطای نمایندگی، می‌بایسـت به همراه نماینده خود حداکثر تا تاریخ ۱۴۰۱/۵/۱۹ در محل برج الماس حاضر تا پس از احراز هویت و تایید وکالت، برگه ورود به مجمع را دریافت دارند.

دستور جلسه:
-گزارش هیأت مدیره و بازرسان
-طرح و تصویب ترازنامه و صورتهای مالی منتهی به ۱۴۰۰/۱۲/۲۹
-انتخاب هیأت تصفیه و انتخاب ناظر/ناظرین تصفیه
-تصمیم‌گیری در خصوص اعضا بدهکار به شرکت تعاونی مسکن بهداری نزسا

رئیس هیئت مدیره ـ محمدکاظم ابوترابی

آگهی دعوت مجمع عمومی عادی نوبت دوم شرکت تعاونی سهام عدالت شهرستان شهریار به شماره ثبت ۱۷۶۳

بدینوسیله از کلیه اعضاء محترم شرکت تعاونی سهام عدالت شهرستان شهریار دعوت می شود تا در مجمع عمومی عادی نوبت دوم که رأس سـاعت ۱۵ روز شـنبه مورخه ۱۵ / ۰۵ / ۱۴۰۱ در محل شرکت تعاونی سهام عدالت، واقع در شهریار خیابان شهید مصطفی خمینی پلاک۲۷۱ تشکیل می گردد، حضور بهم رسـانید. یادآوری می شود در صورتی که حضور عضوی در مجمع عمومی میسـر نباشـد می تواند نماینده تام الاختیـاری از میان اعضای تعاونی یـا خارج از آنان بـرای حضور در مجمـع و اعمال رأی تعیین نماید. تعداد آرای وکالتی هر عضو حداکثر سـه رأی و هر شـخص غیر از عضو تنها یک رأی خواهد بود، لازم بذکر اسـت برگه های نمایندگی مزبور باید با امضاء عضو اصلی و در دفتر شرکت تعاونی سهام عدالت شهرستان شهریار انجام گیرد. مصوبـات مجمـع عمومی در صورت رسـمیت یافتن و عدم مغایرت با ضوابـط قانونی برای کلیه اعضاء اعم از حاضرین و غایبین نافذ و معتبر خواهد بود.

دستور جلسه:
۱ - استماع گزارش هیئت مدیره و بازرس- بازرسان ۲- رسیدگی و اتخاذ تصمیم در خصوص صورتهای مالی سال۱۳۹۹و۱۴۰۰
۳ - انتخـاب اعضـای اصلـی وعلی البدل بازرسـان برای سـال مالی۱۴۰۱ ۴- رسـیدگی و اتخـاذ تصمیم در مورد بودجه پیشـنهادی هیئت مدیره برای سـال مالـی ۱۴۰۱ و تعیین حق الزحمـه های مدیرعامل - هیئت مدیره و بازرسـان ۵- تعییـن و تصویب پاداش هیئت مدیره ومدیرعامل۶-سایرموارد

هیئت مدیره شرکت تعاونی سهام عدالت شهرستان شهریار

آگهی مزایده اموال غیر منقول (نوبت اول) شماره پرونده اجرایی: ۰۰۰۱۷۹۴

۱ - محکوم له‌ها: آقای محمد عبداله زاده - خانم نسیم نبی زاده
۲ - محکوم علیه: خانم سلدا مصطفی زاده
۳ - محکـوم بـه: مبلغ ۵۰۱/۹۶۰/۰۰۰ریـال بعنوان محکوم به و مبلـغ ۲۷/۱۰۰/۰۰۰ریال به عنوان نیم عشر دولتی
۴ - مورد مزایده عبارت است از:
یک قطعه زمین به مسـاحت ۴۰۰مترمربع واقع در روسـتای اوچ تپه کرد متعلق به آقای نظام قاسـمی فاقـد اعیانی از قرارهـر متر مربع ۱/۵۰۰/۰۰۰ ریال وکلا به مبلغ ۶۰۰/۰۰۰/۰۰۰ریال ارزیابی شـده اسـت کـه با توجه به تقاضـای محکوم له و به لحاظ عـدم پرداخت از طـرف محکوم علیه ملک فوق توقیف واز طریق مزایده فروخته خواهد شـد مزایده از قیمت پایه شـروع وبه بالاترین قیمت پیشنهادی واگذار خواهد شد
۵ - شرایط مزایده:
الف) برنده مزایده بایسـتی ده درصد از مبلغ پیشـنهادی را فی المجلس و مابقی را ظرف مدت یک ماه ازتاریخ مزایده پرداخت نماید و حتما کارت بانکی جهت پرداخت ده درصد به همراه داشته باشد
ب) شـرکت کنندگان مـی توانند تا مدت ۵روز قبل از تاریخ مزایده بـا هماهنگی این دفتر از مال مورد مزایده دیدن فرمایند
ج) مزایده روز دوشـنبه مورخه ۱۴۰۱/۰۵/۲۴راس سـاعت ۱۰صبح در دفتر شـعبه اول اجرای احکام مدنی دادگسـتری شهرسـتان میانداوب با حضور نماینده محترم دادستانی دادسرای عمومی و انقلاب میاندوآب و متقاضیان برگزار خواهد شد
د)کلیه هزینه های نقل و انتقال به عهده برنده مزایده می باشد. م الف ۸

ولی نژاد - مدیر دفتر شعبه اول اجرای احکام مدنی دادگستری

آگهی دعوت مجمع عمومی فوق‌العاده (نوبت اول) شرکت تعاونی مصرف دانشگاه علوم پزشکی ارتش (شماره ثبت ۱۳۰۵۴۰)

از کلیه اعضای محترم شـرکت تعاونی مصرف دانشگاه علوم پزشکی ارتش دعوت می‌شـود در جلسـه مجمع عمومی فوق‌العاده نوبت اول این شـرکت که بـه صورت حضوری در سـاعت ۰۹:۰۰ صبح مورخ ۱۴۰۱/۰۵/۱۸ در مسـجد دانشـگاه علوم پزشـکی ارتش به نشانی تهـران، خیابان فاطمـی، انتهای خیابـان اعتمادزاده، دانشـگاه علوم پزشکی ارتش برگزار می‌گردد حضور بهم رسانید.

دستور جلسه:
۱ - طرح و تصویب اساسـنامه جدید تعاونی مصرف منطبق با اصلاحیه قانون بخش تعاون و تطبیق اساسنامه با قانون
۲ - اصلاح ماده ۲۲ اساسنامه (افزایش تعداد اعضای علی‌البدل هیأت مدیره از ۱ نفر به ۲ نفر)

هیأت مدیره شرکت تعاونی مصرف دانشگاه علوم پزشکی ارتش

آگهی مجمع عمومی عادی بطور فوق العاده (نوبت اول) شرکت تعاونی سهام عدالت شهرستان اسلامشهر

بدینوسیله از کلیه اعضاء محترم دعوت می‌شود تا در جلسه مجمع عمومی عادی بطور فوق العاده نوبت اول این شـرکت در سـاعت ۳۰ / ۹ روز پنجشـنبه مورخ ۲۷/ ۵ /۱۴۰۱ در محل شرکت واقع در اسلامشهر بلوار شهید برنده سیفی نبش ۸ متری فرعی ساختمان شهید قاسمی تشکیل می‌شود حضور بهم رسانید.
دسـتور جلسه : ۱_ ستماع گزارش هیئت مدیره و بازرس ۲_ قرائت و تصویب صورتهای مالی منتهی به ۲۹ / ۱۲ /۱۴۰۰ ۳_ تصویب بودجه پیشنهادی سال ۱۴۰۱ ۴_ تعییـن پاداش بازرس و حق جلسـه هیئت مدیره ۵_ تعیین انتخاب روزنامه کثیرالانتشار ۶_ انتخاب بازرس
ملاحظات : ۱_ در صورتی که حضور عضوی درجلسـه میسـر نباشـد می تواند حـق حضـور و اعمال رای از سـوی خـود را به نماینـده تام الاختیـار اعطا نماید توضیـح اینکـه تعداد آرای وکالت هـر عضو حداکثـر ۳ رای و غیر عضو یک رای مجاز میباشد
۲ - داوطلبان سمت بازرس از تاریخ چاپ آگهی به مدت ۵ روز فرصت دارند با مدارک لازم به دفتر شرکت تعاونی سهام عدالت مراجعه نمایند.

هیئت مدیره شرکت تعاونی سهام عدالت شهرستان اسلامشهر

دادنامه

پرونده کلاسـه ۱۴۰۰۰۷۹۲۰۰۰۰۱۶۲۱۰۳ شـعبه اول دادگاه عمومی حقوقی شهرستان گرمی تصمیم نهایی شماره ۱۴۰۰۰۷۳۹۰۰۰۰۶۰۷۵۴۶
خواهان: آقای میرحاکم سـیدی بیعرق فرزند میرابوالفتح با وکالت آقای مرتضی حقـی هـادی بیگلـو فرزند ایوب به نشـانی اسـتان اردبیل - شهرسـتان گرمی - گرمی - خیابان شهید مطهری - روبروی دادگستری شهرستان گرمی - دفتر وکالت مرتضی حقی
خوانـدگان: ۱. آقای فخرالدین همتـی فرزند کرامت ۲. خانم کبری میری بیعرق فرزنـد آقاخان ۳. خانم نسـرین همتـی فرزند فخرالدین ۴. آقـای مهدی همتی فرزند فخرالدین ۵. خانم نگین همتی فرزند فخرالدین همگی به نشـانی استان اردبیل - شهرسـتان گرمی - گرمی - محله عباسـیه - کوچه شـهید اعظم‌زاده - پایین‌تر از پارک.
۶. آقـای میریعقوب سـیدی بیعرق فرزند میرابوالفتح به نشـانی اسـتان اردبیل - شهرسـتان گرمی - گرمی - شـهریار - خیابان شهید عباسی نرسیده به نماز دره‌سی
۷. خانـم صغـری سـیدی بیعـرق فرزنـد میرابوالفتح به نشـانی اسـتان اردبیل - شهرستان گرمی - گرمی - خیابان معلم - محله عباسیه - کوچه فرهنگ ۶
۸. آقـای میریونس سـیدی فرزند میرابوالفتح ۹. آقای سـیدعلی سـیدی بیعرق فرزند میرابوالفتح همگی به نشـانی اسـتان اردبیل - شهرستان گرمی - گرمی - محله عباسـیه - کوچه شـهید اعظم‌زاده - روبروی پارک ۱۰. آقای سیدمحمد سـیدی بیعرق فرزند میرابوالفتح به نشـانی اسـتان اردبیل - شهرسـتان گرمی - شهر گرمی - محله عباسیه خیابان فرهنگ ۶
خواسته: تقسیم ترکه

بسمه تعالی

بتاریخ نهـم خردادماه هزار و چهارصد، پرونده کلاسـه ۰۰۰۰۱۵۷ تحت نظر اسـت با بررسـی جمیـع اوراق و محتویات پرونده، ختم دادرسـی را اعلام و با اسـتعانت از خداوند متعال و بشـرح ذیل مبادرت به انشـاء رأی می‌نماید.

رأی دادگاه

در خصـوص دعـوی آقای میرحاکم سـیدی با وکالـت وکیل دادگسـتری آقای مرتضـی حقـی به طرفیت آقایـان و خانم‌ها سـیدعلی، میریونـس، میریعقوب، سـیدمحمد، صغری همگی سـیدی بیعرق، نسـرین، نگین، مهدی و فخرالدین همتـی و کبـری میری بیعرق به خواسـته تقاضای رسـیدگی و صـدور حکم بر تقسـیم ماترک مرحوم ابوالفتح سـیدی بیعرق و در صورت تعذر تقسیم فروش و تقسـیم ثمن آن با جلب نظر کارشـناس به انضمام کلیه خسارات قانونی این دادگاه با توجه به دفاعیات خواندگان حاضر در جلسـه دادرسـی مبنی بر توافق شـفاهی وراث مبنی بر اینکه هر سـال کل ماترک در ید یکی از وراث باشـد که منتفع گردند و هنوز این توافق منقضی نشده است و ۴ نفر از وراث برای انتفاع باقی مانده‌اند و شـهادت شهود که مبین توافق وراث می‌باشد و اذعان خواهان بـه وجود توافق و تصرف ملک در سـال زراعی گذشـته؛ دعـوی را قبل از اتمام توافق طرفین (اتمام سال زراعی ۱۴۰۴) غیرقابل استماع می‌داند لذا به استناد مـاده ۲ قانـون آیین دادرسـی دادگاههای عمومی و انقـلاب در امور مدنی قرار عدم اسـتماع دعوی خواهان را صادر و اعلام مـی‌دارد رأی صادره ظرف مهلت بیسـت روز از تاریخ ابلاغ قابل تجدیدنظرخواهی در محاکم محترم تجدیدنظر استان اردبیل می‌باشد.

رئیس شعبه اول دادگاه عمومی حقوقی شهرستان گرمی - مهدی عالی‌زاده

اداره آموزش و پرورش منطقه ۸

در نظـر دارد اجـاره مغـازه ذیـل را از طریق مزایـده عمومی و بـا جزئیات مندرج در اسـناد مزایده با بهره‌گیری از سامانه تدارکات الکترونیکی دولت (SETADIRAN.IR) به صورت الکترونیکی واگذار نماید.
مزایده اجاره مغازه شماره ۴ بدری برهانی ۵۰۰۱۰۳۰۵۷۶۰۰۰۰۰۹
مهلت بازدید: از تاریخ ۱۴۰۱/۵/۳ تا تاریخ ۱۴۰۱/۵/۸ از ساعت ۹ تا ۱۱
مهلت دریافت اسناد: تا تاریخ ۱۴۰۱/۵/۸ ساعت ۱۸
مهلت ارائه پیشنهاد: از تاریخ ۱۴۰۱/۵/۳ ساعت ۸ تا ۵/۱۹ ساعت ۹
زمان بازگشایی: تاریخ ۱۴۰۱/۵/۱۹ ساعت ۱۰
زمان اعلام برنده: تاریخ ۱۴۰۱/۵/۱۹ ساعت ۱۲
شرایط عمومی و توضیحات برگزاری مزایده دستگاه اجرایی
***ضمناً رعایت موارد ذیل الزامی است.**
۱ - برگـزاری مزایده صرفا از طریق سـامانه تـدارکات الکترونیکی دولت می‌باشـد و کلیه مراحل فرآیند مزایده شـامل خرید و دریافت اسناد مزایده (در صورت وجود هزینه مربوطه)
پرداخت تضمین شـرکت در مزایده (ودیعه) ارسال پیشنهاد قیمت و اطلاع از وضعیت برنـده بـودن مزایده‌گـران محترم از ایـن طریـق امکان‌پذیر می‌باشد.
۲ - کلیه اطلاعات موارد اجاره شامل مشخصات شرایط و نحوه اجاره در برد اعلان عمومی سامانه مزایده قابل مشاهده، بررسی و انتخاب می‌باشد.
۳ - علاقه‌مندان به شـرکت در مزایده می‌بایسـت جهت ثبت‌نام و دریافت گواهی الکترونیکی (توکن) با شماره‌های ذیل تماس حاصل نمایند.
مرکز پشتیبانی و راهبری سامانه ۱۴۵۶-۰۲۱
اطلاعـات تمـاس دفاتـر ثبت‌نـام اسـتان‌ها در سـایت سـامانه (WWW.SETADIRAN.IR) بخـش ثبت‌نـام (پروفایـل مزایده‌گـر) موجود است.

شرکت تعاونی مسکن کارکنان ستاد فرماندهی بهداری نزسا شماره ثبت: ۱۲۶۵۳۷ آگهی دعوت مجمع عمومی فوق‌العاده نوبت اول

تاریخ انتشار آگهی: ۱۴۰۱/۵/۳

بدینوسیله از کلیه اعضاء محترم شرکت تعاونی دعوت می‌شود تا در مجمع عمومی فوق‌العاده نوبت اول که رأس سـاعت ۱۰ روز چهارشـنبه مـورخ ۱۴۰۱/۵/۲۶ در محل برج الماس واقع در اتوبان کرج مرواریدشـهر خیابان کرمانشاه بلوار خادمین برج الماس تشکیل می‌گردد حضور بهم رسانند.
توجـه: در صورتیکـه هر یـک از اعضـاء نتوانند در مجمـع عمومی فوق حضـور یابند می‌تواننـد اسـتفاده از حق خـود را برای حضور و اعمـال رأی در مجمع عمومی به یک نماینـده تام‌الاختیـار واگـذار کنند. تعـداد آراء وکالتی هر عضو حداکثر سـه رأی و هر شخص غیرعضو تنها یک رأی خواهد بود، لازم به ذکر است تائید نماینده تام‌الاختیار با رضا تفنگ‌ساز بازرس تعاونی و مجید سپاسی عضو هیئت مدیره تعاونی خواهد بود. بدین‌منظـور عضو متقاضی اعطـای نمایندگی باید حداکثر ظرف ده روز از انتشـار این آگهی بهمراه نماینده خود و با در دست داشتن مدرک موید عضویت در تعاونی و کارت شناسـایی معتبـر در محل دفتر شـرکت تعاونی حاضر تا پس از احـراز هویت طرفین (عضویت متقاضی و اهلیت نماینده)، برگه نمایندگی مربوط توسط مقام مذکور تایید تا برگه ورود به مجمع عمومی برای نماینده صادر گردد.
ضمناً یادآوری می‌شود این مجمع با حضور حداقل دوسوم از اعضاء رسمیت می‌یابد و تصمیماتـی که در آن اتخاذ می‌شـود برای کلیه اعضاء (اعـم از غائب و مخالف و حاضر) نافذ و معتبر خواهد بود.

دستور جلسه:
-گزارش هیات مدیره و بازرس/بازرسان
-طرح و تصویب انحلال شرکت تعاونی
-محل تصفیه برج الماس
-تصمیم‌گیـری در خصوص اعضا بدهکار شـرکت تعاونی مسـکن کارکنان سـتاد فرماندهی بهداری نزسا

هیئت مدیره ـ محمدکاظم ابوترابی

آگهی فقدان سند مالکیت

آقای اسـحق شـیخ زاده برافتابـی فرزند نصرالله با تسـلیم دو برگ استشـهادیه محلی گواهی شده توسط دفترخانه اسناد رسمی شماره ۷۸ حاجی اباد مدعی اسـت که سـند مالکیت ششـدانگ پلاک ۵۷۸ فرعی از ۶- اصلی واقع در حاجی آباد روسـتای تزرج قطعه یک بخش هفت بندرعباس بنام اسـحق شیخ زاده برافتابی فرزند نصرالله صادر گردیـده که بعلـت جابجایی از بین رفته اسـت و در نتیجه در اجرای ماده ۱۲۰ اصلاحی مورخه ۸۰/۱۱/۰۸ آئین نامه قانون ثبت تقاضای صدور سند مالکیت المثنی نسبت به پلاک فوق الذکر را نموده اند که بدینوسـیله مراتب در یک نوبت جهت اطـلاع عموم آگهی تا چنانچه هـر کس مدعی انجام معامله نسـبت به ملک مذکـور یا مدعی وجود اصل سـند مالکیت نزد خود می باشـد اعتراض خود را ظرف مدت ده روز از تاریخ انتشـار این آگهی با ارائه اصل سـند مالکیت ویا سـند انتقال به اداره ثبت اسـناد و املاک حاجی آباد تسـلیم نماید. بدیهی اسـت در صورت انقضاء مهلت مقرر قانونی و عدم وصول واخواهی و یا در صورت وصول اعتراض و عدم ارائه اصل سـند مالکیت یا سـند انتقال نسـبت به صدور سـند مالکیت المثنی بنام مالک وفق مقررات اقدام خواهد شـد شایان ذکر شـماره چاپی سند مالکیت مفقود شده ۴۰۵۷۳۸ سری ب ۹۰ می باشد .
تاریخ انتشار : دوشنبه : ۱۴۰۱/۰۵/۰۳
م الف ۱۷۰۴/۱۳۷

علی اصغر ولی پور
رئیس اداره ثبت اسناد و املاک شهرستان حاجی آباد

وصول ۳۵۴ هزار میلیارد تومان مالیات و عوارض در سال گذشته

رئیس سازمان امور مالیاتی کشور از وصول ۳۵۴ هزار میلیارد تومان مالیات و عوارض در سال گذشته خبر داد.

داود منظور که در هشتادمین جلسه علنی شورای اسلامی شهر تهران، بعنوان مهمان ویژه حضور داشت، گفت: در این دوره همکاری متفاوت و خوبی با شهرداری‌ها آغاز کردیم و امیدواریم این همکاری‌ها توسعه پیدا کند و شکوفاتر شود. قطعا این تعاملات درحال توسعه و ارتقاء است که می‌تواند آثار بسیار مثبتی داشته باشد. در وصول مالیات‌ها سعی می‌کنیم سهم مالیات در بودجه دولت ارتقاء پیدا کند و همچنین سهم مالی شهرداری‌ها از محل مالیات بر ارزش افزوده نیز افزایش پیدا کند.

وی افزود: در سال گذشته ۳۵۴ هزار میلیارد تومان مالیات با احتساب عوارض وصول کردیم که از این میزان ۳۰۶ هزار میلیارد تومان مالیات و مابقی عوارض بوده یعنی حدود ۵۹ درصد رشد نسبت به سال ۹۹ و براساس تحقق پیش‌بینی بودجه‌ای این ۵۹ درصد رشد رقم خورده است.

به گفته منظور، بر همین اساس مکلف شدیم در سال جاری ۴۵۴ هزار میلیارد تومان یعنی با رشد ۶۲ درصدی نسبت به بودجه مصوب و رشد ۵۰ درصدی نسبت به عملکرد سال گذشته وصول مالیات داشته باشیم؛ لذا باید از همه ابزارها در راستای تحقق این مهم بهره بگیریم.

وی ادامه داد: امسال در دریافت اظهارنامه مؤدیان جدید اضافه شدن تعداد اظهارنامه‌های مالیاتی را شاهد بودیم. در سال گذشته ۲ میلیون و ۹۰۰ هزار مؤدی مالیاتی و در سال جاری ۴ میلیون و ۳۰۰ اظهارنامه شخص حقیقی دریافت کردیم. افرادی را نیز شناسایی کردیم که اظهارنامه ندادند که آنها بعنوان فرار مالیاتی مورد تعقیب قرار خواهند گرفت.

وی ادامه داد: ظرف سال‌های گذشته دو تکلیف بر عهده نظام مالیاتی کشور گذاشته شده که یکی از آنها مالیات خانه‌های لوکس و باغ ویلاهاست که باید اطلاعات آنها را از شهرداری‌ها و وزارت راه و شهرسازی دریافت کنیم. اما در سال گذشته همکاری خوبی در این عرصه انجام نشده است با اطلاعات محدودی که داشتیم مالیات خانه‌های لوکس را محاسبه کردیم اما عدد آن بسیار محدود شد. به شکلی که مجموعا کمتر از ۵۰۰ میلیارد تومان شد. اما اگر اطلاعات کافی در اختیار ما ازسوی شهرداری‌ها قرار داده شود تصور می‌کنیم بتوانیم عدد قابل قبولی را وصول کنیم. در بحث خانه‌های خالی نیز حجم اطلاعاتی که گرفته‌ایم کافی نبوده برآورد ما ۲,۵ میلیون خانه خالی است درحالی که رکوردهای اطلاعاتی که توسط وزارت راه و شهرسازی بعنوان متولی اطلاعات به ما داده شده حدود ۵۰۰ هزار خانه خالی بوده. بی‌تردید کسانی که در این حوزه پرداخت مالیات نداشته باشند شامل جریمه خواهند شد. همچنین در بحث خودروهای لوکس نیز اطلاعات مستندی از پلیس راهور دریافت کردیم و عملیات اجرایی اخذ مالیات در مورد خودروهای لوکس درحال ا نجام است.

اتمام حجت سازمان امور مالیاتی با صاحبان مسکن و خودروهای گران قیمت

تا ماه بعد مالیات ندهید، اموالتان توقیف می‌شود!

سازمان امور مالیاتی در اطلاعیه‌ای به صاحبان خانه و خودروهای لوکس که تاکنون مالیات خود را نپرداخته‌اند، اعلام کرد که تا یک ماه دیگر برای پرداخت مالیات فرصت دارند؛ در غیر اینصورت از طریق عملیات اجرایی و توقیف اموال آن‌ها نسبت به وصول مالیات اقدام می‌کند.

سازمان امور مالیاتی در اطلاعیه‌ای اعلام کرد: پیرو اعلام مالیات واحدهای مسکونی گران قیمت و مالیات مالکان خودروهای با مجموع ارزش بیش از یک میلیارد تومان در اجرای حکم بند(خ) و (ش) تبصره(۶) قانون بودجه سال ۱۴۰۰ کل کشور، برگ اجرایی وصول مالیات مذکور برای مالکان واحدهای یاد شده که تاکنون نسبت به پرداخت مالیات متعلق اقدام نکرده‌اند، صادر و از طریق درگاه ملی خدمات الکترونیکی سازمان امور مالیاتی کشور به نشانی my.tax.gov.ir به آنها ابلاغ و از طریق پیامک نیز اطلاع‌رسانی شده است.

بنابراین، این اشخاص حداکثر یک ماه فرصت دارند با مراجعه به درگاه مذکور نسبت به پرداخت مالیات اقدام کنند، در غیر اینصورت از طریق عملیات اجرایی و توقیف و بازداشت اموال اعم از منقول و غیر منقول نسبت به وصول مالیات و ۱۰ درصد آن به عنوان هزینه اقدام خواهد شد.همچنین، مؤدیان گرامی معترض به مالیات اعلامی ازسوی سازمان امور مالیاتی می‌توانند در سامانه مذکور با ثبت "عدم پذیرش " مراتب اعتراض خود را اعلام تا به اعتراض آنها رسیدگی شود.

طبق این گزارش، نرخ مالیات سالانه خانه‌های لوکس نیز به شرح ذیل است:

۱ – نسبت به مازاد ۱۰ میلیارد تا ۱۵ میلیارد تومان؛ یک در هزار

۲ – نسبت به مازاد ۱۵ میلیارد تا ۲۵ میلیارد تومان؛ دو در هزار

۳ – نسبت به مازاد ۲۵ میلیارد تا ۴۰ میلیارد تومان؛ سه در هزار

۴ – نسبت به مازاد ۴۰ میلیارد تا ۶۰ میلیارد تومان؛ چهار در هزار

۵ –نسبت به مازاد ۶۰ میلیارد تومان به بالا پنج در هزار

همچنین، نرخ مالیات سالانه مجموع ارزش روز انواع خودروهای سواری و وانت دو کابین به شرح زیر است:

۱ – تا مبلغ ۱,۵ میلیارد تومان نسبت به مازاد یک میلیارد تومان معادل یک درصد

۲ – تا مبلغ سه میلیارد تومان نسبت به مازاد ۱,۵ میلیارد تومان معادل دو درصد

۳ – تا مبلغ ۴,۵ میلیارد نسبت به مازاد سه میلیارد تومان معادل سه درصد

۴ – نسبت به مازاد ۴,۵ میلیارد معادل چهار درصد

ازسوی دیگر، بررسی عملکرد سه ماهه درآمدهای مالیاتی در سال جاری نشان می‌دهد که در این مدت، معادل ۵ میلیارد و ۸۵۳ میلیون و ۶۰۰ هزار تومان مالیات از واحدهای مسکونی گران قیمت اخذ شده است.

همچنین، در سه ماهه ابتدایی امسال معادل ۳۴ میلیارد و ۴۵۵ میلیون و ۳۰۰ هزار تومان مالیات از انواع خودروهای سواری و وانت دو کابین دارای شماره انتظامی شخصی گران قیمت گرفته شده است.

رئیس اتحادیه بارفروشان خبر داد:

کاهش ۳۰ درصدی خرید میوه باوجود فراوانی

رئیس اتحادیه بارفروشان گفت: بیش از ۳۰ درصد افت خرید میوه در هفته‌های گذشته را تجربه کردیم. ازسوی دیگر عراق نیز اعلام کرده است که دیگر خواهان گوجه فرنگی، خیار، بادنجان، خربزه، طالبی، گرمک و هندوانه ایران نیست.

به گزارش ایلنا، مجتبی شادلو، عضو هیات مدیره اتحادیه باغداران کشور، با بیان اینکه در سند چشم‌انداز ۲۰ ساله، توسعه باغات بعنوان یک ضرورت دیده شده است، گفت: در ۳۰ سال اخیر سیاست توسعه باغات را درحالی دنبال کردیم که برای فروش و مصرف محصولات باغی تولید شده در بازار داخلی و خارجی فکری نداشتیم. وی با اشاره به بالا بودن میزان تولید محصولات باغی در ۳ دهه گذشته، گفت: عمر بیشتر باغات در ایران از ۳۰ سال گذشته است و این سخن به این معناست که باغات به یک پایداری اقتصادی رسیده‌اند از این‌رو بیش از نیاز داخلی محصولات باغی تولید و فرصت صادرات آن‌ها وجود دارد این درحالیست که برای توسعه صادرات این محصولات برنامه‌ای تدوین نشده است.

شادلو با بیان اینکه محصولات باغی در بازار کشورهای پیرامونی جای خود را پیدا کرده‌اند، افزود: مازاد تولید محصولات باغی بیش از نیاز کشورهای هدف صادراتی است و باید به‌دنبال بازارهای بیشتری باشیم و در این راستا معاونت اقتصادی وزارت خارجه بسیار راهگشا است.

عضو هیات مدیره اتحادیه باغداران کشور با اشاره به نزدیکی فصل برداشت خرما، گفت: میزان تولید خرما در سال جاری قابل توجه است و اگر برای صادرات آن تمهیداتی اندیشیده نشود تولید در دست باغداران خواهد ماند.وی با بیان اینکه مازاد تولید لیموترش در استان‌های جنوبی به یک چالش بزرگ تبدیل شده است، افزود: بیماری جاروک لیمو ترش باعث شد ۱۵ سال پیش لیمو ترش کیلویی ۲۰ هزار تومان وارد کشور شود. درحال حاضر این آفت دیگر در باغات لیمو ترش وجود ندارد، اما ازسوی دیگر لیمو در بازار داخلی خریدار ندارد و این محصول را کیلویی ۸ هزار تومان از کشاورزان خریداری نمی‌کنند.

وی با بیان اینکه کاهش جمع‌ها خانوادگی و توان خرید مصرف‌کنندگان باعث ریزش میزان مصرف داخلی شده است، افزود: شرایط صادرات مشخص و شفاف نیست که بتوان قیمت فروش محصولات را با قیمت بازارهای کشورهای هدف تنظیم کرد. بازرگان کشورهای هدف با کمترین قیمت محصولات باغی را از کشاورزان خریداری و با نرخ‌های بالاتر در بازار خود عرضه می‌کنند؛ بعنوان مثال هندوانه را کیلویی ۳ هزار تومان خریداری می‌کنند این درحالیست که در کشورهای خود کیلویی ۴۰ هزار تومان می‌فروشند.همچنین در این رابطه مصطفی دارایی‌نژاد گفت: شنبه اول مرداد حدود ۱۷ هزار تن بار وارد میدان اصلی میوه و تره‌بار شد، ۲ هزار تن از بار میوه و تره‌بار در میدان اصلی ماند این درحالیست که شاهد افت ۲۰ درصدی قیمت انواع میوه و تره‌بار بودیم.وی با اشاره به افت قیمت ۱۰ تا ۱۵ درصدی قیمت سیب‌زمینی و پیاز، افزود: سیب‌زمینی کیلویی ۱۰ تا ۱۳ هزار تومان و پیاز کیلویی ۵ تا ۷ هزار تومان بفروش رسید.

این فعال صنفی تولید زیاد، گرمای هوا و کاهش قدرت خرید مردم را بعنوان دلایل مازاد میوه و تره‌بار در بازار معرفی کرد و افزود: بیش از ۳۰ درصد افت خرید میوه در هفته‌های گذشته را تجربه کردیم ازسوی دیگر عراق نیز اعلام کرده است که دیگر خواهان گوجه فرنگی، خیار، بادنجان، خربزه، طالبی، گرمک، هندوانه ایران نیست.به گفته رئیس اتحادیه بارفروشان الگوی کشت در ایران جدی گرفته نشده است و تا زمانی‌که برنامه‌ای برای میزان تولید و خرید تضمینی نداشته باشیم همواره با این مشکلات درگیر هستیم؛ متولی تدوین الگوی کشت وزارت کشاورزی است که متأسفانه در این زمینه تلاشی انجام نمی‌دهد.

آغاز ساخت ۳۱ هزار و ۹۸۰ واحد نهضت ملی مسکن و نخستین مسکن کارگری کشور در یزد

ساخت ۳۱ هزار و ۹۸۰ واحد طرح نهضت ملی مسکن و نخستین مسکن کارگری کشور دیروز طی مراسمی از طریق تماس ویدئو کنفرانسی با وزیر راه و شهرسازی، در استان یزد آغاز شد.

وزیر راه و شهرسازی در این مراسم گفت: باید عرضه و تقاضا را در حوزه مسکن متعادل کنیم. رستم قاسمی ضمن قدردانی از تلاش شبانه‌روزی دست‌اندرکاران اجرای این طرح، گفت: در تماس تلفنی که با آقای رئیس جمهوری داشتم، به ایشان عرض کردم که در بحث اجرای طرح نهضت ملی مسکن در استان‌ها، استانداران پیشگام هستند و اختیارات تام هم دارند، چرا که این موضوع هم شعار دولت است و هم خواست مردم و ما باید عرضه و تقاضا را در حوزه مسکن متعادل کنیم.

وی افزود: بصورت میانگین در کشور ۵۰ درصد درآمد خانوارها صرف مسکن می‌شود، لذا مسکن، مهم‌ترین مؤلفه تأثیرگذار اقتصادی در زندگی مردم است.وزیر راه و شهرسازی خطاب به مسئولان استانی در یزد، گفت: امیدوارم با همین سرعت که کار را شروع کرده‌اید با همان سرعت هم آن را تمام کنید.سرپرست معاونت مسکن و بازآفرینی شهری اداره کل راه و شهرسازی استان یزد نیز در حاشیه این مراسم گفت: از مجموع این واحدها ۲۰ هزار واحد آن در شهر یزد ساخته می‌شود.

مجتبی زارع با اشاره به آغاز عملیات اجرایی واحدهای مسکن کارگری کشور در استان گفت: از مجموع واحدهای یاد شده هم ۲ هزار و ۵۰۰ واحد مربوط به این قشر زحمت کش و تلاش گر است؛ یکهزار واحد آن مسکن روستایی و ۲۰۰ واحد هم مسکن محرومان است.

وی با اشاره به ثبت‌نام اولیه قریب به ۱۰۸ هزار نفر در طرح نهضت ملی مسکن در استان گفت: از این تعداد ۶۰ هزار نفر واجد شرایط شناخته شدند و تاکنون حدود ۴۳ هزار نفر پالایش نهایی شدند.زارع با بیان اینکه اکنون ۶ هزار و ۳۲۰ واحد نهضت ملی مسکن در استان درحال ساخت است افزود: همچنین از آغاز طرح ملی مسکن ۲۸۰ واحد در استان ساخته و تحویل متقاضیان شد.

شرکت تعاونی مسکن کارکنان بانک توسعه صادرات ایران (درحال تصفیه)
آگهی دعوت مجمع عمومی عادی سالیانه «نوبت دوم»

تاریخ انتشار : ۱۴۰۱/۰۵/۰۳

نظر به اینکه جلسه مجمع عمومی عادی سالیانه نوبت اول در تاریخ ۱۴۰۱/۰۴/۲۹ به علت نرسیدن به حد نصاب قانونی تشکیل نگردید ، لذا مقرر گردید جلسه مجمع عمومی سالیانه «نوبت دوم» راس ساعت ۱۳/۳۰ روز شنبه مورخ ۱۴۰۱/۰۵/۲۲ در محل ساختمان مرکزی بانک توسعه صادرات ایران واقع در میدان آرژانتین خیابان احمدقصیر نبش خیابان پانزدهم تشکیل می شود حضور بهم رسانند.

به استناد آیین نامه نحوه تشکیل مجامع عمومی:

– در صورتیکه حضور عضوی در مجمع عمومی میسر نباشد ، می‌تواند حق‌حضور و اعمال رای از سوی خود را به نماینده تام‌الاختیار خود – از میان اعضاء و یا خارج از اعضاء – واگذار نماید ، در اینصورت هر عضو می‌تواند (علاوه بر رای خود) نمایندگی حداکثر سه عضو را پذیرفته و هر شخص غیر عضو نیز می‌تواند صرفاً نمایندگی یک عضو را داشته باشد.
– حضور توام عضو و نماینده وی در مجمع ممنوع است.
– برگه‌های نمایندگی مزبور (تصویر ضمیمه) با امضاء عضو و نماینده تام‌الاختیار معتبر خواهد بود.
– بررسی اصالت برگه‌های وکالت از تاریخ ۱۴۰۱/۰۵/۰۴ تا پایان وقت اداری روز چهارشنبه مورخ ۱۴۰۱/۰۵/۱۹ ، توسط ناظر و نماینده هیات تصفیه تعاونی در محل دفتر تعاونی انجام خواهد شد.
– جلسه مجمع با حضور هر تعداد اعضا تعاونی و یا نمایندگان تام الاختیار آنها رسمیت می‌یابد.

دستور جلسه :

۱ – استماع گزارش هیأت تصفیه و ناظر.
۲ – رسیدگی و اتخاذ تصمیم در خصوص صورتهای مالی سال ۱۴۰۰.
۳ – تصمیم‌گیری در خصوص اعطا مجوز به هیات تصفیه تعاونی جهت توافق و یا مصالحه و یا بخشش همگی و یا هر یک از متهمین پرونده قضایی و همچنین سایر اقدامات در جهت حل و فصل کامل موضوع/موضوعات قضایی تعاونی.
۴ – انتخاب هیات تصفیه و ناظر تصفیه و تمدید مدت تصفیه.
۵ – طرح و تصویب کارمزد هیات تصفیه و ناظر تصفیه طبق ماده ۲۵ آیین نامه اجرایی قانون بخش تعاون.

هیات مدیره

متن آگهی مزایده

به موجب پرونده اجرائی کلاسه ۹۹۰۰۴۷۲ خانم سرور صادقی در قبال طلب خود و حقوقات دولتی متعلقه اقدام به بازداشت یک دستگاه اتومبیل سواری پژو ۴۰۵ جی ال ایکس مدل ۱۳۸۸ رنگ نقره ای متالیک شماره موتور ۱۲۴۸۸۰۴۴۵۷۵ شماره شاسی NAAM11CA39K9۶۰۸۸ متعلق به آقای آرمان عبد سنندجی نموده است خودرو طبق نظر کارشناس رسمی به مبلغ ۱/۱۰۰/۰۰۰/۰۰۰ ریال ارزیابی شده مشخصات خودرو : بدنه خودرو نیاز به صافکاری و نقاشی جزئی داد . بدنه خودرو آفتاب سوختگی دارد .کارکرد خودرو ۱۷۳۸۳۰ کیلومتر می باشد لاستیکهای خودرو فرسوده است . دارای مبلغ ۶۵۰/۰۰۰ ریال خلافی می باشد به دلیل اینکه خودرو مدت زیادی در پارکینگ متوقف بوده نیاز به تعویض روغن کامل تعویض لاستیکها ، باطری و سرویس کامل نیاز دارد خودرو به شرح فوق از ساعت ۹ الی ۱۲ روز سه شنبه مورخ ۱۴۰۱/۵/۱۸ در اداره اجرای اسناد رسمی سنندج واقع در سنندج پارکینگ صیای یک از طریق مزایده به فروش می رسد مزایده از مبلغ ۱/۱۰۰/۰۰۰/۰۰۰ ریال شروع و به بالاترین قیمت پیشنهادی نقدا فروخته می شود لازم به ذکر است پرداخت بدهی های مالیاتی و عوارض شهرداری و هزینه پارکینگ و خلافی و بیمه و غیره تا تاریخ مزایده اعم از اینکه رقم قطعی آن معلوم شده یا نشده باشد به عهده برنده مزایده است شرکت در مزایده منوط به پرداخت ده درصد از مبلغ پایه کارشناسی به حساب سپرده ثبت و حضور خریدار یا نماینده قانونی او در جلسه مزایده است . برنده مزایده مکلف است مابه التفاوت مبلغ فروش را ظرف مدت ۵ روز از تاریخ مزایده به حساب صندوق ثبت تودیع نماید و در صورتی که ظرف مهلت مقرر مانده فروش را به حساب سپرده ثبت واریز نکند مبلغ مذکور قابل استرداد نبوده و به حساب خزانه واریز خواهد شد در این صورت عملیات فروش از درجه اعتبار ساقط و مزایده تجدید می گردد و کلیه هزینه های قانونی به عهده برنده مزایده است و نیم عشر و حق مزایده نقداً وصول خواهد شد. م الف ۱۸۰۱

تاریخ نشر آگهی : روز دوشنبه مورخ ۱۴۰۱/۵/۳
تاریخ برگزاری : مزایده : روز سه شنبه مورخ ۱۴۰۱/۵/۱۸

اداره کل ثبت اسناد و املاک کردستان

آگهی دعوت مجمع عمومی عادی بطور فوق العاده

بدینوسیله از کلیه سهامداران شرکت کشت وصنعت اشرفیه سیاهپوش (سهامی خاص) به شناسه ملی ۱۰۸۶۱۴۱۲۲۷۰ وشماره ثبت ۲۴۰۳ دعوت میشود در جلسه مجمع عمومی عادی بطور فوق العاده که در تاریخ ۱۴۰۱/۰۵/۲۱ روزجمعه ساعت ۹صبح در محل شرکت تشکیل میگردد شرکت فرمائید.

دستور جلسه :

۱ – گزارش رئیس هیئت مدیره در خصوص عملکرد شرکت در سال ۱۴۰۰
۲ – گزارش بازرس قانونی شرکت در خصوص سال مالی ۱۴۰۰ و تصویب ترازنامه و حساب سود و زیان سال ۱۴۰۰
۳ – اتخاذ تصمیم در خصوص تقسیم سود وزیان شرکت
۴ – انتخاب بازرس اصلی وعلی البدل برای مدت یکسال

هیئت مدیره
شرکت کشت وصنعت اشرفیه سیاهپوش (سهامی خاص)

آگهی مناقصه عمومی (نوبت دوم)

"قرارگاه سازندگی خاتم الانبیاء – موسسه شهید رجایی" در نظر دارد عملیات اجرایی خاکبرداری کاسه ای میدان و نخاله برداری در پروژه تقاطع غیر همسطح میدان امام خمینی (ره) – کلانشهر اراک را از طریق مناقصه عمومی به پیمانکاران واجد شرایط واگذار نماید.

لذا از کلیه اشخاص حقیقی و حقوقی که دارای توانمندی و صلاحیت لازم و نیز سابقه فعالیت مرتبط در این خصوص می باشند، دعوت به عمل می آید جهت دریافت اسناد مناقصه به آدرس: اراک، میدان امام خمینی (ره)(سه راه خمین)، کمربندی شمالی(بلوار امام علی(ع))، روبه روی پمپ بنزین اناری، انتهای خیابان جهاد نصر مراجعه و یا با شماره تلفن ۳۴۱۳۵۲۳۵-۰۸۶ و ۰۹۱۸۳۶۳۸۸۳۹ تماس حاصل نمایند.

مهلت دریافت اسناد مناقصه از تاریخ ۱۴۰۱/۰۴/۲۹ لغایت ۱۴۰۱/۰۵/۰۸ هر روز به غیر از روزهای تعطیل از ساعت ۸ تا ۱۴ می باشد.

۱ – مبلغ تضمین شرکت در مناقصه مذکور ۱،۲۷۵،۰۰۰،۰۰۰ ریال می باشد.

پیمانکاران می‌بایست جهت دریافت اسناد معرفی نامه ارائه نمایند.

* در ضمن هزینه چاپ هر دو نوبت آگهی بر عهده برنده مناقصه می‌باشد.

قرارگاه سازندگی خاتم الانبیاء – موسسه شهید رجایی

آگهی مجمع عمومی فوق العاده نوبت دوم شرکت تعاونی مسکن شکیبا اندیشان جاوید شماره ثبت ۳۷۸۶۹

تاریخ انتشار ۱۴۰۱/۰۵/۰۳

با توجه به عدم حصول حد نصاب قانونی مجمع عمومی فوق العاده نوبت اول این شرکت تعاونی مورخ ۱۴۰۱/۰۵/۰۲ بدینوسیله از اعضا شرکت تعاونی دعوت عمل می آید که در مجمع عمومی نوبت دوم روز جمعه مورخ ۱۴۰۱/۰۵/۱۴ راس ساعت ۱۱ صبح با همان دستور جلسات نوبت اول و بشرح ذیل درآدرس: ضلع شمال اتوبان شهید بابائی جنب بوستان یاس فاطمی مجموعه فرهنگی ورزشی شهید قاسم سلیمانی(باشگاه مهام سابق) سالن جلسات شکوفه عقیق حضور بهم رسانید،لازم به ذکر است برابر مقررات جلسه با حضور نصف بعلاوه یک اعضا حاضر در این جلسه رسمیت یافته و تصمیات متخذه برای کلیه اعضا نافذ و معتبر و لازم الاجرا است ، همچنین هر عضو این شرکت تعاونی نمی تواند وکالت یا نمایندگی بیش از سه عضو دیگر را بپذیرد، بدیهی است اعطای وکالت حضور در جلسه به غیر عضو تعاونی صرفا" به یک نفر میسر می باشد. اعضایی که قصد اعطای نمایندگی جهت حضور و اعمال رای به عضو یا شخص دیگری در این مجمع عمومی را دارند، می بایست مشترکا" با حضور در محل تعیین شده تکمیل فرم مربوطه و یا تنظیم وکالتنامه محضری و تحویل تصویر آن به آدرس اعلامی حداکثر ۴۸ ساعت قبل از برگزاری مجمع مجوز ورود دریافت نموده و اعمال حضور و رای نمایند، بدیهی است تایید وکالت نامه ها با امضا اکثریت هیات مدیره و بازرس تعاونی معتبرمی باشد. آدرس محل مراجعه : خیابان سپهبد قرنی –بالاتر از تقاطع طالقانی پلاک ۸۳ طبقه همکف میز خدمت (خانم کریم زاده)

دستور جلسه: ۱ – طرح و اتخاذ تصمیم تعیین محل (آدرس) هیات تصفیه

هیات مدیره

فراخوان برگزاری مناقصه عمومی تک مرحله‌ای فشرده شماره ۱۴۰۱/۱۶

اداره کل نوسازی توسعه و تجهیز مدارس استان تهران

نوبت اول

اداره کل نوسازی ، توسعه و تجهیز مدارس استان تهران در نظر دارد با رعایت قانون برگزاری مناقصات و آئین نامه های مربوطه، مناقصه یک مرحله ای فشرده پروژه های مشروحه ذیل از محل اعتبار تملک داراییهای سرمایه ای (نقدی و اسناد خزانه اسلامی با سررسید یک تا سه ساله) را به انجام برساند لذا از کلیه شرکتهای پیمانکاری واجد شرایط که امکانات لازم و صلاحیت و سوابق اجرائی و تخصصی مورد بحث را دارا میباشند دعوت بعمل می آید با توجه به شرایط عمومی و اختصاصی مندرج در اسناد اقدام نمایند. توضیح اینکه کلیه مراحل برگزاری مناقصه از دریافت اطلاعات و اسناد مناقصه عمومی، تحویل اسناد و مدارک، ارسال دعوتنامه، ارائه پیشنهاد مناقصه‌گران و بازگشایی پاکت‌ها از طریق درگاه سامانه تدارکات الکترونیکی دولت (ستاد) به آدرس www.setadiran.ir انجام خواهد شد و لازم است مناقصه گران در صورت عدم عضویت قبلی، مراحل ثبت نام در سایت مذکور و دریافت گواهی امضای الکترونیکی صاحبان امضاء مجاز و مهر الکترونیکی شرکت را جهت مشارکت در مناقصه محقق سازند.

ردیف	عنوان پروژه	محل اجرا	وضعیت	برآورد ریالی	مبلغ تضمین فرآیند ارجاع کار (ریال)
۱	تکمیل استخر دانش آموزی کوی فرزان شهرقدس	شهر قدس	تجدید شده	۲۱/۳۰۶/۷۶۲/۷۰۵	۱/۰۶۵/۳۳۸/۱۳۶
۲	استاندارد سازی سیستم گرمایشی مدارس عراقی و مطهری م ۱۵ – سالک م ۱۷ و هنرستان صدر و شهدای بسیج شهرری	شهرری و م ۱۵ و ۱۷	تجدید شده	۵۶/۳۵۵/۱۱۲/۲۶۲	۲/۸۱۷/۷۵۵/۶۱۴
۳	استاندارد سازی سیستم گرمایشی مدارس اندیشه م ۱۸ و هنرستان مردانی و ۷ تیر منطقه ۱۰ تهران	مناطقه ۱۸ و ۱۰ تهران	تجدید شده	۳۱/۱۶۵/۳۱۸/۹۰۹	۱/۵۵۸/۲۶۵/۹۴۶
۴	تکمیل سالن ورزشی اردوگاه شهید چمران منطقه یک تهران	منطقه ۱ تهران	تجدید شده	۳۰/۵۸۱/۱۰۱/۷۰۲	۱/۵۲۹/۰۵۵/۰۸۶
۵	تکمیل مدرسه خیری روستای دهشاد شهریار	شهریار	تجدید شده	۱۰۹/۳۳۵/۳۰۵/۹۱۲	۵/۴۶۶/۷۶۵/۲۹۶
۶	استاندارد سازی گرمایشی مدرسه نراقی – منطقه ۱ تهران	منطقه ۱ تهران	مرحله اول	۲۷/۱۹۷/۷۹۸/۴۴۴	۱/۳۵۹/۸۸۹/۹۲۳

تاریخ انتشار فراخوان در روز دو شنبه تاریخ ۱۴۰۱/۰۵/۰۳ می باشد.
تاریخ انتشار آگهی نوبت دوم روز سه شنبه تاریخ ۱۴۰۱/۰۵/۰۴ خواهد بود.
آخرین مهلت دریافت اسناد مناقصه عمومی: ساعت ۱۳ روز شنبه تاریخ ۱۴۰۱/۰۵/۰۸
مهلت ارسال پاسخ مناقصه عمومی: ساعت ۱۳ روز شنبه تاریخ ۱۴۰۱/۰۵/۲۲
تاریخ بازگشائی مرحله اول پاکتهای مناقصه : ساعت ۸ صبح روز یکشنبه تاریخ ۱۴۰۱/۰۵/۲۳
این آگهی در سایت سازمان نوسازی به نشانی www.dresteh.ir نیز قابل رویت میباشد.
اطلاعات تماس دستگاه مناقصه گزار : آدرس : تهران – بالاتر از میدان ونک – خیابان شهید خلیل زاده – اداره کل نوسازی مدارس استان تهران – واحد قراردادها و تلفن ۱-۸۸۷۷۹۵۱۰
اطلاعات تماس سامانه ستاد جهت انجام مراحل عضویت در سامانه و پشتیبانی مرکز ۱۴۵۶

اداره کل نوسازی ، توسعه و تجهیز مدارس استان تهران

جمهوری اسلامی

دوشنبه ۳ مرداد ۱۴۰۱ – ۲۵ ذی الحجه ۱۴۴۳ – ۲۵ جولای ۲۰۲۲ – شماره ۱۲۳۱۴ – سال چهل و چهارم

روزنامه سیاسی اجتماعی صبح
مدیر مسئول و سردبیر مسیح مهاجری
نشانی تهران – بهارستان – اول خیابان مجاهدین اسلام – روبروی مجلس شورای اسلامی
تلفن ۹-۷۷۶۴۴۴۲۰ کد پستی ۱۱۵۴۹۱۷۷۱۱ نمابر ۷۷۶۴۴۴۱۸
نشانی الکترونیکی روزنامه جمهوری اسلامی www.jepress.ir
نشانی پست الکترونیکی info@jepress.ir صندوق پستی ۴۹۷۳-۱۱۱۵۵
چاپخانه روزنامه جمهوری اسلامی

ضیافت نور

امیر مؤمنان حضرت علی علیه‌السلام فرمودند:
خیر الناس من کان فی عسره مؤثراً صبورا
بهترین مردم کسی است که در موقع تنگدستی و دشواری ایثار کند و بردبار باشد.
غررالحکم، ج ۱، ص ۳۹۲

کشته و مجروح شدن ۱۴ سوری در حمله تروریست‌ها به یک مراسم مذهبی در حماه

خبرگزاری سوریه دیروز از کشته و مجروح شدن ۱۴ غیر نظامی سوری در حمله راکتی تروریست‌ها به یک مراسم مذهبی در حماه خبر داد.

به گزارش ایسنا، خبرگزاری رسمی سوریه (سانا) اعلام کرد که گروه‌های تروریستی با شلیک یک راکت یک مراسم مذهبی در شهر "السقیلبیه" در حومه حماه را هدف قرار دادند. سانا در این باره گزارش داد: این حمله منجر به کشته شدن دو شهروند سوری شد.

طبق این گزارش، این حمله همچنین ۱۲ مجروح برجای گذاشته است. خبرنگار سانا در این منطقه اعلام کرد که در این حمله مراسم مذهبی به مناسبت افتتاح کلیسای "ایا صوفیه" در شهر "السقیلبیه" هدف قرار گرفته است.

خبرگزاری سوریه به گروهی که این حمله را انجام داده است اشاره‌ای نکرد اما شبکه المیادین هیئت تحریر الشام(شاخه القاعده) را مسئول این حمله اعلام کرد.

وزیر فرهنگ لبنان:

دست ندادن شاهزاده بحرینی با سفیر اسراییل، سیلی به صهیونیست‌ها بود

وزیر فرهنگ لبنان با تقدیر از شاهزاده "می بنت محمد آل خلیفه "وزیر فرهنگ و آثار باستانی بحرین که در جریان مراسم یابود در گذشت پدر "استیون بوندی"، سفیر آمریکا در منامه از دست دادن با "ایتان نائه"، سفیر اسرائیل در بحرین خودداری کرده بود، مقاومت وی را ستود و ارج نهاد.

به گزارش ایرنا، "محمد وسام المرتضی" طی نامه‌ای خطاب به همتای بحرینی خود نوشت: این دست شما از یک سو و دست دختر فلسطینی "عهد التمیمی" که به سرباز اسرائیلی سیلی زد، حامل نشان کرامت و بزرگی در جهان عرب است، کرامتی که دشمن تلاش می‌کند هر روز با ادامه اشغالگری، عادی سازی، ویرانی و نابودی آن را لگدمال کند.

وی ادامه داد: شما برای این رفتار شایسته لایق لوح افتخار هستید، ولی نامه اخراج دریافت کردید، با این وجود یقین بدانید هر دانه خاکی در سرزمین عرب به شما آفرین می‌گوید و به دستان شما برای مصافحه‌ای که نکردید، افتخار می‌کند. به یقین پیروزی حتمی است، زیرا اراده برای زندگی هنوز در رگ‌های آزادگان می‌تپد؛ درود و سلام ما از لبنان، سرزمین مقاومت و پایداری و پیروزی، هزاران بار تقدیم تو باد.

پادشاه بحرین اخیرا «می بنت محمد آل خلیفه» وزیر سازمان فرهنگ و آثار باستانی این کشور را که به عنوان چهره مخالف عادی‌سازی روابط با رژیم صهیونستی معروف است، به دلیل دست ندادن با سفیر رژیم صهیونیستی در منامه، از سمتش برکنار کرد.

چندی قبل سفیر آمریکا در منامه، مراسم ختم ویژه‌ای را به مناسبت در گذشت پدرش در منزل خود برگزار کرد و از برخی سفرا و مقامات از جمله ایتان نائیه سفیر رژیم اسرائیل در بحرین و شیخه می‌بنت محمد دعوت کرد.

به گزارش رای الیوم، این مقام بحرینی که عضو دستگاه حاکمه خاندان آل خلیفه است، به دلیل اینکه در این مراسم از دست دادن با سفیر رژیم صهیونیستی در بحرین خودداری کرده بود، از سمتش برکنار شد.

پیش از این هم شیخه می‌بنت محمد با یهودی سازی مناطق قدیمی منامه و اجازه به سرمایه‌گذاران یهودیان آمریکا برای ساختن محله «یهودی نشین» مخالفت کرده بود.

عدم تمایل ژاپن به حضور پوتین در مراسم ترحیم آبه

خبرگزاری «نیکئی» ژاپن گزارش داد که احتمالا دولت این کشور نمی‌خواهد ولادیمیر پوتین در مراسم ترحیم شینزو آبه شرکت کند.

به گزارش ایسنا، به دنبال انتشار این خبر، روزنامه "سانکی شیمبون" ژاپن هم به نقل از یک مقام وزارت امور خارجه این کشور گزارش داد که «توکیو احتمالا به طور رسمی روسیه را از چنین تصمیمی مطلع خواهد کرد اما ما انتظار نداریم که آن‌ها (روسیه) به این مراسم بیایند.»

براساس گزارش اسپوتنیک، مراسم ترحیم شینزو آبه، نخست‌وزیر سابق ژاپن که دو هفته پیش در کارزار انتخاباتی توسط یک مرد مسلح به ضرب گلوله کشته شد، در تاریخ ۷شهریور برگزار خواهد شد. کرملین از پیش اعلام کرده بود که ولادیمیر پوتین، رئیس‌جمهوری روسیه قصد ندارد در این مراسم شرکت کند، درحالی که حضور سایر مقامات "به دستورالعمل‌هایی بستگی دارد."

ژاپن، نام ولادیمیر پوتین و سایر مقامات روسی از جمله سرگئی لاوروف، وزیر امور خارجه روسیه را در ماه اسفند گذشته به دلیل حمله این کشور به اوکراین وارد فهرست افراد تحریمی کرد. روسیه در مقابل، تعدادی از مقامات ژاپنی از جمله فومیو کیشیدا، نخست‌وزیر ژاپن و یوشیماسا هایاشی، وزیر امور خارجه این کشور را تحریم کرد. ولادیمیر پوتین پیشتر در پیام تسلیت خود گفت: "دست یک جنایتکار، زندگی یک دولتمرد برجسته را که برای مدت طولانی ریاست دولت ژاپن را بر عهده داشت و برای توسعه روابط حسن همجواری بین کشورهای ما کارهای بسیار انجام داد، از ما گرفت." به گفته رئیس جمهوری روسیه، مسکو تماس‌های بسیاری با شینزو آبه داشت که ویژگی‌های فردی و حرفه‌ای عالی این سیاستمدار ژاپنی را نشان داد. مشخص نیست که آیا پوتین برای شرکت در مراسم ترحیم آبه ابراز تمایل کرده است یا خیر.

نیویورک پست: ترامپ شایستگی ریاست جمهوری دوباره را ندارد

بقیه از صفحه اول

به گزارش ایسنا، نویسندگان این سرمقاله ۲۶۲ کلمه‌ای در این روزنامه متعلق به روپرت مرداک، سرمایه‌دار و مالک چند رسانه از جمله فاکس نیوز و نیویورک پست، به لایه‌های اطلاعاتی که کمیته تحقیقات درباره وقایع ششم ژانویه در مجلس نمایندگان آمریکا به دست آورده، پرداخته و اصل مطلب را اینگونه می‌بینند: انفعال ترامپ در متوقف کردن این وقایع همچنان که در سالن ناهارخوری خصوصی‌اش نشسته بود، تلویزیون تماشا می‌کرد و مدت سه ساعت و هفت دقیقه، درحالی که ساختمان کنگره آمریکا هدف حمله حامیانش قرار گرفت و او هیچ کاری نکرد، به مثابه تحریک با سکوت است.

در این سرمقاله تصریح شد: بحث زیادی در مورد اینکه آیا سخنرانی ترامپ در ۱۶ دی ۱۳۹۹ به مثابه یک تحریک بوده یا خیر، وجود داشته است. این تا حدودی شبیه یک رد گم کنی است. آنچه مهم‌تر است – و در روزهای اخیر هم کاملاً واضح شده است – این است که ترامپ برای توقف خشونت‌هایی که متعاقب آن اتفاق افتاد، به خودش زحمتی نداد.

این رسانه خاطرنشان کرد که ترامپ تنها کسی بود که می‌توانست جلوی اتفاقات را بگیرد زیرا او تنها کسی بود که جمعیت به حرفش گوش می‌داد.

نیویورک پست نوشت: این یک تحریک ناشی از سکوت بود. ترامپ در آن بعدازظهر بدنام فقط یک چیز می‌خواست؛ فشار به معاونش مایک پنس برای عدم تأیید پیروزی انتخاباتی جو بایدن. او فکر می‌کرد که خشونت پیروان وفادارش باعث می‌شود پنس تسلیم شود یا رأی‌گیری به طور کلی به تأخیر بیفتد.

نویسندگان این سرمقاله تصریح کردند: هر چند دستیاران، مشاوران و حتی خانواده ترامپ به او توصیه می‌کردند که از جمعیت از کنترل خارج شده بخواهد که به خانه بروند، ترامپ در عوض با محکوم کردن مایک پنس به دلیل عدم لغو نتایج انتخابات، شعله‌های تنش را بیشتر شعله‌ور کرد.

این روزنامه نوشت: تنها تمرکز او یافتن هر وسیله‌ای – عواقبش به درک – برای جلوگیری از انتقال مسالمت‌آمیز قدرت بود. هیچ توضیح دیگری برای امتناع او در قبال متوقف ساختن خشونت وجود ندارد، همانطور که هیچ دفاعی هم برای چنین کاری وجود ندارد.

این سرمقاله در خاتمه نتیجه‌گیری کرد: این به وزارت دادگستری دولت آمریکا بستگی دارد که تصمیم بگیرد آیا این یک جرم است یا خیر. اما به عنوان یک اصل، به عنوان یک مسأله شخصیتی، ترامپ ثابت کرده است که دیگر لیاقت این را ندارد که دوباره رئیس اجرایی این کشور باشد.

پاپ برای عذرخواهی وارد کانادا شد

پاپ فرانسیس پس از مدت‌ها انتظار، دیروز برای عذرخواهی به دلیل نقش کلیسای کاتولیک در یکی از سهمگین‌ترین تراژدی‌های کانادا به این کشور سفر کرد.

به گزارش ایسنا، به نقل از وب‌سایت روزنامه واشنگتن پست، این سفر پاپ فرانسیس، رهبر کلیسای کاتولیک با سفر هر پاپ دیگری در ادوار گذشته متفاوت است، چراکه هدف اصلی آن ابراز ندامت و پشیمانی است.

فرانسیس در طول دوره فعالیت خود بارها با فشار برای سفر به کانادا و عذرخواهی به دلیل نقش کلیسای کاتولیک در اداره مدارس شبانه‌روزی مواجه شده است، مدارسی که بیش از یک قرن فعالیت داشته و به عنوان بخشی از سیاست دولت کانادا برای همسان‌سازی کودکان بومی و از بین بردن تفاوت‌ها و فرهنگ آن‌ها فعالیت می‌کردند. مدارس کاتولیک از سال ۱۲۲۰ تا دهه ۱۳۷۰ توسط کلیساها اداره می‌شدند.

در سال گذشته در پی آنکه چندین گروه بومی اعلام کردند که رادارهای نفوذکننده به زمین، صدها گور بی‌نام‌ونشان کودکان را در نزدیکی مدارس بودمی یافته‌اند، فشارها بر پاپ و کلیسای کاتولیک به مراتب شدیدتر شد.

فرانسیس در ابتدا با وجود فشارهای زیاد، تن به عذرخواهی نداد؛ فشارها تا حدی بود که جاستین ترودو، نخست‌وزیر کانادا شخصا خواستار حضور پاپ در کشورش و عذرخواهی وی از بومیان کانادا شد. در سال گذشته نیز اسقف‌های کانادا از پاپ دعوت به عمل آوردند تا به این کشور سفر کند.

پاپ بالاخره به هیئتی از بومیان کانادا در واتیکان گفت که به دلیل رفتار «تعدادی از کاتولیک‌ها» متاسف بوده و قصد دارد به کانادا برود.

یکی از رهبران «مردمان کری» در کانادا که از بومیان این کشور هستند، گفت: می‌خواهیم حقیقت مدارس بومی به اطلاع مردم برسد. همه باید بدانند چه بر سر ما آمده و اینکه هرگز تکرار نخواهد شد.

این مدارس دست‌کم ۱۵۰ هزار کودک بودمی کانادا را – گاها به زور – از خانواده‌هایشان جدا کردند، به شکلی که برخی از آنان هرگز دوباره خانواده خود را ندیدند.

آنطور که از شواهد پیداست، این سازمان‌های تحت کنترل کلیسای کاتولیک تنها نام مدرسه را یدک می‌کشیدند، اما در واقع کودکانی که به زبان مادری خود صحبت کرده یا رسوم و سنت‌های خود را پاس می‌داشتند، به شدت تنبیه می‌کردند. بسیاری از این کودکان مورد بی‌توجهی و غفلت قرار گرفته و یا از تجاوز روانی، جسمی و جنسی رنج بردند.

کمیسیون حقیقت و آشتی کانادا در گزارشی در سال ۱۳۹۴ اعلام کرد که سیستم مدارس شبانه‌روزی مرتکب «قتل‌عام فرهنگی» شده و خانواده‌های بومیان کانادا را دچار زخم و ترومایی کرد که از نسلی به نسل دیگر منتقل شد.

بسیاری از این کودکان با بیماری، خودکشی، در سوانح و یا در هنگام فرار از این مدارس جان خود را از دست دادند. گاهی اوقات نه دولت و نه مدارس نام دانش‌آموزان فوت شده را ثبت نکرده و خانواده‌هایشان را از مرگ فرزندانشان مطلع نمی‌کردند. بسیاری از این کودکان به خانه‌هایشان بازنگشته و در گورهای بی‌نام‌ونشان دفن شدند.

فوادحسین: ترکیه ۲۲۷۰۰ بار حاکمیت عراق را نقض کرده است

«فواد حسین»، وزیر امور خارجه عراق فاش کرد که ترکیه بیش از ۲۲ هزار و ۷۰۰ بار حاکمیت کشورش را نقض کرده است.

به گزارش ایرنا به نقل از رسانه‌های عراقی، فواد حسین درباره حمله چهارشنبه هفته گذشته به تفرجگاه دهوک گفت که ترکیه از سال ۱۳۹۷ تاکنون بیش از ۲۲ هزار و ۷۰۰ بار حاکمیت عراق را نقض کرده و وزارت امور خارجه ۲۹۶ یادداشت اعتراضی نسبت به حملات ترکیه ارائه کرده است.

وی ادامه داد که عراق به تازگی شکایت نامه‌ای علیه ترکیه تسلیم شورای امنیت سازمان ملل متحد کرده است. وزیر امور خارجه عراق یادآور شد که «مصطفی الکاظمی»، نخست‌وزیر دستور تشکیل یک کمیته نظامی، اداری و سیاسی را برای بازدید از تفرجگاه شهر زاخو که توسط ترکیه هدف قرار گرفت، صادر کرد. حسین افزود که مطابق توافق سال ۱۳۶۳ ترکیه و عراق به این کشور اجازه داده شد نیروهای آن تا مسافت ۵ کیلومتری از مرز وارد خاک عراق شوند و این مجوز تنها برای مدت یک سال صادر شد. وی با اعلام اینکه حمله اخیر ترکیه به تفرجگاه دهوک نقض آشکار حاکمیت عراق و میثاق‌های بین‌المللی است، خاطرنشان کرد که شورای امنیت سازمان ملل متحد سه شنبه هفته جاری برای بررسی حملات ترکیه علیه عراق به ویژه حادثه دهوک نشست اضطراری برگزار می‌کند. وزیر امور خارجه عراق که در نشست فوق‌العاده مجلس عراق سخن می‌گفت، در عین حال افزود که بغداد به دنبال تشدید تنش سیاسی، امنیتی یا نظامی با آنکارا نیست و باید مذاکرات با مقامات ترکیه را آغاز کنیم. فواد حسین اظهار کرد: مدارک و اطلاعات دولت عراق تأیید می‌کند که ترکیه در بمباران تفرجگاه زاخو در استان دهوک دست دارد. به نوشته رسانه‌های عراقی، وزیر خارجه عراق از ترکیه و گروه مسلح "حزب کارگران کردستان ترکیه" موسوم به «پ ک ک» خواست خاک عراق را ترک و مشکلات میان خود را بیرون از مرزهای این کشور حل کنند. ترکیه چهارشنبه گذشته، تفرجگاه «پره رخ» در استان دهوک را هدف قرار داد که منجر به کشته شدن ۹ غیرنظامی و زخمی شدن ۲۳ نفر شد.

جهان و رسانه

سیاست‌های اردوغان و سردرگمی آمریکا

رجب طیب اردوغان، رئیس‌جمهور ترکیه به واسطه‌گری برای حصول توافق بر سر رفع مانع صادرات غلات اوکراین کمک کرد، اما با این وجود عصبانیت مقامات آمریکایی در جبهه‌های دیگر برانگیخته است.

به گزارش ایسنا، روزنامه نیویورک تایمز نوشت: " در فرآیندی که طی آن روسیه و اوکراین روز جمعه بر سر رفع انسداد صادرات غلات اوکراین به توافق رسیدند، رجب طیب اردوغان، رئیس‌جمهور ترکیه، نقش یک سیاستمدار خیرخواه را بازی کرد.

اردوغان در کنار دبیرکل سازمان ملل متحد در کاخی متعلق به دوران عثمانی در شهر اسلامبول اظهار کرد این معامله که ترکیه به انعقاد آن کمک کرد، به نفع "کل بشریت" خواهد بود.

هرچند دولت جو بایدن رئیس‌جمهور آمریکا از این توافق که می‌تواند بحران غذایی جهانی را کاهش دهد استقبال کرده، اما در محافل خصوصی شنیده شده، اردوغان منبع نارضایتی قابل توجهی برای مقامات دولت بایدن باقی مانده است.

رئیس جمهور ترکیه ماه گذشته هشدار داده بود که ممکن است برنامه‌های ناتو برای پذیرش سوئد و فنلاند به عنوان عضو را در آینده وتو کند؛ اقدامی که باعث سرشکستگی عمیق برای این ائتلاف و دولت بایدن در تلاششان برای مقابله با روسیه خواهد شد. کنگره آمریکا چندی قبل نسبت به تعهد بایدن در نشست سران ناتو در اسپانیا، مبنی بر فروش ده‌ها فروند جنگنده اف-۱۶ به ترکیه ابراز تردید کرد.

اردوغان هفته قبل برای دیدار با ابراهیم رئیسی، رئیس‌جمهور ایران، و ولادیمیر پوتین، رئیس‌جمهور روسیه، به تهران سفر کرد. به گفته تحلیلگران، تصاویر قرار گرفتن اردوغان به عنوان رهبر یکی از کشورهای عضو ناتو در کنار دو رقیب اصلی آمریکا، با روایت غرب در خصوص منزوی شدن ایران و روسیه در تضاد است.

همچنین روز جمعه، سخنگوی کاخ سفید بر نگرانی‌های آمریکا در خصوص تهدیدهای اردوغان برای دست زدن به حمله‌ای جدید به شمال سوریه علیه شبه نظامیان کرد مورد حمایت آمریکا که او آنها را تروریست می‌داند، تأکید کرد.

در مجموع این اقدامات اردوغان در کنار توانایی محدود بایدن برای مهار آنها – استقرار رهبر ترکیه در موقعیتی منحصر به فرد به عنوان یک متحد نظامی غرب، که اغلب با دستور کار متحدان غربی‌اش به مشکل بر می‌خورد، تأکید می‌کند. چنین نقشی برای مقامات آمریکایی اغلب گیج‌کننده است.

الیزابت شکلفورد، یک مقام اسبق وزارت خارجه آمریکا، با اشاره به اقدامات"جو مانچین" سناتور محافظه کار دموکرات ایالت ویرجینیای غربی که اغلب برای بایدن مشکل درست می‌کند، گفت: "اردوغان اساسا به مثابه جو مانچین در ناتو است. او در تیم ما است، اما بعدا کارهایی انجام می‌دهد که به وضوح برای تیم ما خوب نیست. و من تغییری در این رویه نمی‌بینم.

اما مقامات دولت بایدن می‌گویند که کنار گذاشتن کامل اردوغان به عنوان یک متحد باعث باخت خود آمریکا خواهد بود. موقعیت کشور اردوغان در تقاطع بین شرق و غرب از نظر استراتژیک مهم بوده و به او اجازه می‌دهد حتی با همسایگان مشکل‌سازترش گفتگو کند و مصداقش همین توافق مربوط به غلات است که به موجبش یک کریدور از طریق دریای سیاه برای صادرات محصولات کشاورزی اوکراین ایجاد کرد.

یک مقام ارشد آمریکایی گفت که بسیاری از رفتارهای مشکل ساز اردوغان تابعی از ضعف سیاسی او در ترکیه است، کشوری که نرخ تورمش در ماه گذشته به ۸۰ درصد رسید. اردوغان به امید اینکه توجهات را از اقتصاد گرفتار سوءمدیریت کشورش منحرف کند، با استناد به تهدید حزب پ.ک.ک، یک جنبش جدایی طلب کرد در ترکیه، و گروه‌های کرد در سوریه، به نمایش‌های غرورآمیز ملی گرایانه و عوام فریبانه روی آورده است.

وزارت خارجه اوکراین:

مجارستان تبلیغات روسیه را ترویج می‌کند

سخنگوی وزارت خارجه اوکراین به اظهارات نخست‌وزیر مجارستان مبنی بر بی‌اثر بودن تحریم‌های غرب علیه روسیه واکنش نشان داد و آن را «مصداق بارز پروپاگاندای روسیه» دانست. به گزارش ایسنا، به نقل از خبرگزاری راشاتودی، ویکتور اوربان، نخست‌وزیر مجارستان روز شنبه گفت، تحریم مسکو و کمک مالی و تسلیحاتی به کی‌یف عملا ناتو و اتحادیه اروپا را به طرفین مناقشه تبدیل کرده و نتیجه مثبتی نداشته است.

اولگ نیکولنکو، سخنگوی وزارت خارجه اوکراین در صفحه فیسبوک خود نوشت، این ایده که «تحریم‌ها روسیه را متزلزل نکرده» نشان‌دهنده «مثال بارزی از تبلیغات به نفع روسیه» است. این سخنگو افزود که تحریم‌ها مؤثر واقع شده و توانایی‌های ارتش روسیه را «به میزان چشمگیری کاهش داده‌اند» و همچنین کمک‌های تسلیحاتی غرب به اوکراین کمک کرده تا جان شهروندانش را نجات دهد. او گفت، اگر تحریم‌ها و کمک‌های تسلیحاتی مؤثر نبود، کرملین از منابعی «دیوانه‌وار» برای متوقف کردن آن‌ها استفاده نمی‌کرد. مسکو نسبت به کمک‌های تسلیحاتی غرب به اوکراین هشدار داده و اعلام کرده است که این کمک‌ها مانع دستیابی روسیه به اهداف نظامی‌اش نخواهد بود، اما تلفات را افزایش خواهد داد. مقامات روسیه همچنین اشاره کرده‌اند که اثر منفی تحریم‌ها به کشورهای تحریم‌کننده نیز برخواهد گشت. نخست‌وزیر مجارستان روز شنبه در رومانی گفت، مناقشه اوکراین ممکن است به برتری غرب پایان داده و یک «نظم جهانی چند قطبی» ایجاد کند. این رهبر مجارستانی استدلال کرد که غرب باید یک «استراتژی جدید» اتخاذ کند.

گزارش خبری

نفت مقابل حقوق بشر، معامله بایدن با بن سلمان

هنوز صدای جو بایدن، رئیس‌جمهور آمریکا شنیده می‌شود که در کمپین انتخاباتی خود وعده می‌داد پس از ورودش به کاخ سفید کاری می‌کند عربستان به خاطر جنایت قتل جمال قاشقچی طرد و رانده شود اما تقابل پیمان آتلانتیک شمالی (ناتو) و روسیه به جایی رسید که بایدن در عربستان چیزی بجز نفت نمی‌بیند و قاشقچی نیز دیگر تنها یک پرونده مختومه است و شدیدترین انتقادات از بن سلمان که سیا دست داشتن او در قتل این خبرنگار عربستانی را ثابت کرد، به تعارف لفظی تبدیل شدند.

به گزارش ایسنا، به نقل از سایت شبکه خبری المیادین، بایدن در سفر خود از تل‌آویو تا ریاض هیچ موردی از نقض حقوق مشاهده نکرد و تمامی موضوعاتی که زمان پیروزی در انتخابات در راس اولویت‌هایش بودند، نادیده گرفت و بن سلمان از یک چهره مطرود ازسوی آمریکا و محکوم جنایی، به شریکی که بایدن با او پشت میز گفتگو می‌نشیند، تبدیل شد و به این شکل رئیس‌جمهور آمریکا تمامی تعهدات خود را در برابر نیاز به نفت عربستان و تلاشش برای حمایت از اسرائیل و "امنیت" آن، زیر پا گذاشت.

زمانی که دونالد ترامپ، رئیس‌جمهور سابق آمریکا برای اولین بار به عربستان سفر کرد، سلمان بن عبدالعزیز، پادشاه عربستان شخصا برای استقبال از او در فرودگاه حضور یافت اما برای استقبال از بایدن تنها امیر مکه و سفیر عربستان در آمریکا در باند فرودگاه حضور پیدا کردند.

بایدن وارد کاخ سلطنتی شد و بن سلمان بدون هیچ صحبتی برای استقبال او حاضر شد، این برخورد سردی روابط دو طرف را به خوبی نشان داد، زبان بدن آنها نیز از هر کلامی رساتر بود، شروع آن با یک دست دادن مردد برای حفظ آبرو بود که به بهانه شیوع کرونا دو طرف مشت‌های خود را به هم زدند درحالی که بایدن با سران رژیم صهیونیستی دست داده بود و آنهایی را که با اودست ندادند، در آغوش کشیده بود.

این همان دیداری است که بایدن می‌گفت هرگز انجام نخواهد شد اما روشن است که آمریکا در زمان بروز تغییرات ژئوپلتیک که تا این لحظه هیچ دستاوردی از مقابله با روسیه در اوکراین حاصل نشده، مجبور به ارتباط با عربستان نفت‌خیز است.

زمانی که از بایدن درباره قاشقچی سؤال شد، جواب او این بود که بن سلمان به او تعهد داده اگر چنین چیزی یک بار دیگر تکرار شود، پاسخی خواهد داشت، به این معنی که این پرونده با اعتراف ضمنی به مسئول بودن بن سلمان مختومه شد.

رئیس جمهور آمریکا در سفر خود از برخی دستاوردهای عربستان گفت اما برخی مسائل مهم هنوز با مشکل مواجه هستند به ویژه که دولت صنعا بر مخالفت خود با صلحی جزئی تأکید دارد، در حوزه اقتصادی نیز سایت پولیتیکو اعلام کرد که عربستان در رسیدن به اهداف تولید نفت با مشکلاتی مواجه است.

میان تعارفات و تمجیدها از دستاوردهای ادعایی و ادعای دفاع از حقوق بشر آمریکا، پرونده قاشقچی نمایان می‌شود که بایدن تمامی تعهدات خود در زمان تبلیغات انتخاباتی‌اش برای محاکمه قاتلان آن را نادیده گرفته و همچنین دستگاه قضایی آمریکا اسرائیل را در پرونده ترور شیرین ابوعاقله، خبرنگار فلسطینی تبرئه کرد، اینها دروغ بودن و دوگانگی استانداردهای حقوق بشر آمریکا را فاش کردند.

تلاش‌های آمریکا برای پنهان کردن دلیل واقعی سفر بایدن به منطقه خاورمیانه بسیار ناموفق بودند، بایدن پس از دیدار با سران ناتو در مادرید، در کنفرانس مطبوعاتی اظهار کرد که هدفش از سفر به عربستان تحت فشار گذاشتن ریاض برای افزایش تولید نفت نیست اما در پاسخ به این سؤال که آیا از سران عربستان خواهد خواست تولید نفت را افزایش دهند، گفت، به طور کلی همه کشورهای حوزه خلیج فارس و نه فقط عربستان به شکل خاص باید تولید نفت را افزایش دهند و امیدوارم این کشورها به این نتیجه برسند که این تصمیم به نفعشان است.

رسانه‌های اسرائیلی به نقل از برخی منابع "موثق" آمریکایی اعلام کردند، آنچه در سفر بایدن به خاورمیانه درباره آن گفتگو می‌شود، به "ناتوی خاورمیانه" و یا ائتلاف اسرائیلی–عربی مربوط نبود بلکه آنچه برای بایدن مهم بود، موضوع نفت و نیاز او به عربستان در این حوزه است.

طبق آنچه گفته شد، هدف از نادیده گرفتن پرونده قاشقچی تقویت تولید نفت و نفوذ در منطقه به دلیل نگرانی از نقش روسیه و چین در این حوزه جهت جلوگیری از ایجاد روابطی با همپیمانان آمریکا در خاورمیانه به ویژه کشورهای حوزه خلیج فارس است که از کاهش توجه آمریکا به این منطقه پس از خروجش از عراق و افغانستان نگران هستند.

آمریکا پس از آنکه جنگ اوکراین–روسیه آن را مجبور کرد به دنبال منابع انرژی دیگری برای همپیمانان اروپایی خود باشد، در تلاش است کنترل خود بر منابع انرژی در خاورمیانه را بازگرداند، این مسأله موجب اهمیت یافتن دوباره نفت منطقه خلیج فارس و گاز دریای مدیترانه شده و تلاش‌هایی برای افزایش تولید نفت منطقه خلیج فارس همراه با کاهش قیمت آن برای ایجاد ثبات در بازار انرژی آغاز شدند تا اقتصاد آمریکا که با تورم بی‌سابقه‌ای مواجه است، تحت تأثیر قرار نگیرد.

آمریکا با شعار "منافع آمریکا بالاتر از اصول انسانی" اقداماتی را برای اصلاح روابط با همپیمانانش به ویژه عربستان آغاز کرد. سفر بایدن به عربستان به دلیل تمایل آمریکا به افزایش درآمدهای انرژی بازار جهانی با توجه به تحریم‌های سوخت روسیه، پیامدهایی در داخل آمریکا دارد، طبق برخی اطلاعات تخصصی، سوختی که عربستان می‌تواند تولید و صادر کند، هرگز نمی‌تواند موجب توازن قوا و یا تغییر تعادل بازار شود.

طبق تحلیل مجله فارین آفرز، سفر بایدن به عربستان موجب بروز اختلاف‌نظرهایی در آمریکا شد که محور آن پرونده‌های حقوق بشری عربستان هستند. در پی این سفر انتقادها و تمسخرهایی از عملکرد بایدن در آمریکا آغاز شدند، و طبق اطلاعات تفسیر این سفر به بهبود شرایط اقتصادی داخل آمریکا موضوعی مشکوک است.

حامیان سفر بایدن به عربستان بر این باورند که منافع کشورشان و توازن قوا در خاورمیانه جدا از مسأله حقوق بشر، نیازمند روابط استراتژیک ریاض–واشنگتن است و منافع آمریکا در خاورمیانه اولویت داشته و نیازمند روابط استراتژیکی با سعودی‌ها است اما مخالفان این سفر از جمله دموکرات‌ها و جمهوری‌خواهان آمریکایی تأکید دارند که ریاض باید کارنامه خود را در حوزه حقوق بشر بهبود بخشد.