جمهوری اسلامی

دوشنبه ٤ بهمن ١٤٠٠ - ٢١ جمادی‌الثانی ١٤٤٣ - ٢٤ ژانویه ٢٠٢٢ - شماره ١٢١٨٢ - سال چهل‌وسوم - ١٢ صفحه - ٢٠٠٠ تومان

ساعات شرعی : اذان ظهر ١٢/١٦ ـ اذان مغرب ١٧/٤٣ ـ اذان صبح ٥/٤٣ - طلوع آفتاب ٠٧/١٠

جزئیات پرداخت وام‌های زیر ۱۰۰ میلیون تومان بدون ضامن

براساس اعلام وزیر اقتصاد پرداخت وام بدون ضامن در بانک‌های دولتی آغاز شده است و صحبت‌های معاون وزیر اقتصاد حاکی از آن است که شاغلین، بازنشستگان و مستمری بگیران دستگاه‌های اجرایی و... می‌توانند از شعبات بانکی که حقوق دریافت می‌کنند، تنها با یک نامه کسر از حقوق ۵۰ میلیون تومان بدون ضامن وام بگیرند.

بقیه در صفحه۱۱

همسویی با اقدامات نمایشی طالبان درباره حقابه هیرمند؛ چرا؟

صفحه۷

طالبان: برای برآوردن خواسته‌های غرب گام برمی‌داریم

صفحه۱۲

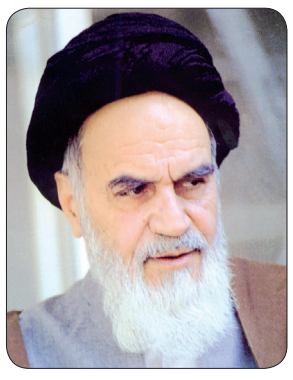

تلبیسات ابلیس است که بر ما غلبه کرده است. و این تلبیسات ابلیسی را چنانچه مسامحه کنید، شما را به جهنم می‌فرستد! در همین دنیا هم به تباهی می‌کشد. در همین دنیا ایستاده است این تلبیس نفسانی و این شیطان نفس ایستاده است تا آنجایی که همه چیز دنیا را به باد فنا بدهد.

حضرت امام خمینی قدس سره‌الشریف
صحیفه امام، جلد۱۴، ص ۲۷۹

توصیه‌های رهبر انقلاب اسلامی در دیدار جمعی از مداحان اهل‌بیت علیهم‌السلام:

استفاده از مطالب و اشعار متقن و پرهیز از هنجارشکنی و تغییر هویت مداحی

- برخی مواقع یک حرف سست و یا یک بیان نارسا و غلط، دستاویز زیر سؤال بردن اسلام و تشیع می‌شود
- ابتکار و نوآوری در امر مداحی خوب و مفید است، البته نوآوری نباید به هنجارشکنی و تغییر هویت مداحی منجر شود و اجرای مداح را به سمت اموری که مداحی نیست بلغزاند؛ چرا که مداحی، موسیقی پاپ نیست
- جذب جوانان به هر قیمتی نباشد و اینگونه نشود که برای جذب جوان، از برخی آهنگ‌ها و نواهای نامناسب استفاده شود
- باید مراقبت شود تا ترکیب مداحی و حقیقت و هویت آن از بین نرود

صفحه۳

ابراز نگرانی وزارت بهداشت از شیوع اُمیکرون در کشور

- افزایش ۴ برابری بیماران سرپایی کرونا در کشور

معاون درمان وزارت بهداشت، با اشاره به افزایش مراجعات سرپایی بیماران کرونایی به مراکز ۱۶ ساعته، نسبت به وضعیت شیوع اُمیکرون در کشور ابراز نگرانی کرد.

دکتر سعید کریمی گفت: افرادی که به مراکز ۱۶ ساعته مراجعه می‌کنند، خیلی بدحال نیستند، اما نگرانیم که اگر همین روند ادامه پیدا کند و پروتکل‌ها رعایت نشود، این احتمال هست که طی چند هفته آینده بیماران به بیمارستان‌ها بیایند.

وی با عنوان این مطلب که احتمال وقوع موج ششم هست، گفت: با اینکه شرایط فعلی بد نیست، اما خبرها خیلی هم خوب نیست.

بقیه در صفحه۲

اعلام همبستگی ملتهای فلسطین و بحرین با مردم یمن

۱۲

فیگارو: ناتو خود را برای جنگ با روسیه آماده می‌کند

۱۲

بحران سوخت ادارات دولتی سوریه را به تعطیلی کشاند

۱

یک ژنرال فرانسوی در مالی کشته شد

کاخ الیزه در بیانیه‌ای اعلام کرد در نتیجه حمله به یک اردوگاه نظامی متعلق به ارتش فرانسه، یک سرتیپ فرانسوی کشته شد.

دفتر امانوئل ماکرون رئیس‌جمهور فرانسه ساعاتی بعد از رسانه‌ای شدن حمله به یک اردوگاه نظامیان این کشور در مالی، از مرگ یک نظامی ارشد فرانسوی خبر داد. شبکه «فرانس ۲۴» خبر داد، دفتر امانوئل ماکرون اعلام کرد که در نتیجه حمله راکتی شب شنبه به اردوگاه نظامی «بارخین» در شهر گائو واقع در شمال مالی، سرتیپ «الکساندر مارتین» جان خود را از دست داد.

بنا به گزارش این رسانه، بیش از چهار هزار نظامی فرانسوی در منطقه ساحل واقع در غرب آفریقا حضور دارند و اغلب این نیروها، در مالی مستقر هستند.شبکه فرانس ۲۴ در گزارش خود درباره حضور نظامی فرانسه در مالی مدعی شد، پاریس از سال ۲۰۱۳ (۹۲ش) برای جنگ با «ستیزه‌جویان جهادگرا» وارد مالی شد و سالیانه ۸۸۰ میلیون یورو هزینه کرده و تا قبل از این ۵۳ نظامی فرانسوی هم جانشان را از دست داده بودند.

روابط میان مالی و فرانسه پس از کودتای آگوست ۲۰۲۰ (۹۹ش) در این کشور تنش آلود شده و مقامات «باماکو»، پایتخت مالی از پاریس خواسته‌اند تا در توافق دفاعی دو جانبه تجدید نظر کرده و نظامیانش را خارج کند. فرانسه و مالی در سال ۲۰۱۳ توافق نظامی دو جانبه‌ای امضاء کردند و ارتش فرانسه عملیات نظامی خود علیه شورشیان که چند نقطه در شمال مالی را به کنترل خود در آورده بودند، آغاز کرد. «چوگوئل مایگا» نخست‌وزیر مالی ۱۷ مهر ماه سال جاری گفته بود که کشورش زمانی که با طرف فرانسوی برای مبارزه با تروریسم در خاک مالی توافق کرد از پاریس فقط برای دریافت اطلاعات و پشتیبانی هوایی درخواست کرد و قرار نبود فرانسه نظامیانش را وارد خاک مالی کند. او همچنین گفته بود که فرانسه گروه‌های تروریستی را آموزش می‌دهد، تروریست‌هایی که از لیبی وارد مالی می‌شوند. مالی از مستعمره‌های سابق فرانسه بود و مردم این کشور بارها علیه فرانسه تظاهرات کرده‌اند. چندی قبل شهروندان مالی در اعتراض به اسلام‌ستیزی فرانسه تصاویر امانوئل ماکرون رئیس‌جمهور فرانسه را آتش زدند. در پایگاه نظامی فرانسه در مالی که بزرگ‌ترین پایگاه نظامی این کشور در خارج فرانسه است ۵۱۰۰ نظامی حضور دارند.

اطلاعات سپاه سیستان و بلوچستان:

مدیرعامل منطقه آزاد چابهار بازداشت شد

مدیرعامل منطقه آزاد چابهار توسط پاسداران گمنام امام زمان(عج) در سازمان اطلاعات سپاه سیستان وبلوچستان بازداشت شد.

به گزارش روابط عمومی سازمان اطلاعات سپاه سیستان و بلوچستان؛ در پی گزارشات متعدد واصله ازسوی شهروندان سیستان وبلوچستان به ویژه مردم فهیم و بصیر جنوب استان، رسیدگی به پرونده شکایات و تخلفات احتمالی عبدالرحیم کردی؛ مدیرعامل منطقه آزاد چابهار به قید فوریت در دستور کار قرار گرفت.

براساس این گزارش؛ پس از بررسی و کارشناسی از پرونده‌های موجود در سازمان منطقه آزاد چابهار، وجود برخی تخلفات عمده و کلان تشخیص داده شد که با دستور و ورود جدی دادستان جهادی و انقلابی دادسرای عمومی و انقلاب مرکز سیستان و بلوچستان، مدیرعامل منطقه آزاد چابهار احضار و هم‌اکنون در بازداشت موقت است.

حماس طرح پایان دودستگی در فلسطین را بررسی می‌کند

جنبش حماس اعلام کرد که درحال بررسی طرحی برای پایان دودستگی فلسطین و تحقق وحدت و آشتی ملی است.

به گزارش ایسنا، به نقل از شبکه خبری روسیا الیوم، حسام بدران، عضو دفتر سیاسی حماس اعلام کرد: جبهه دموکراتیک برای آزادسازی فلسطین طرحی را به منظور پایان دو دستگی و تحقق وحدت و آشتی ملی ارائه کرده است و ما آن را به صورت رسمی دریافت کردیم. ما این طرح را به شکل مثبت و برای تحقق هدف مطلوب ملت فلسطین بررسی می‌کنیم.

وی گفت: این طرح نشان‌دهنده تمایل جبهه دموکراتیک برای توافق و اجرای طرح ملی و اصلاح نهادهای فلسطینی و تحقق استراتژی ملی فراگیر به دور از یکجانبه گرایی است.

حجت‌الاسلام قدس محلاتی دار فانی را وداع گفت

حجت‌الاسلام والمسلمین مهدی قدس محلاتی از علمای کرج دیروز در اثر سکته قلبی دار فانی را وداع گفت.

آقای قدس محلاتی از تحصیل‌کردگان حوزه علمیه قم بود که از ۵۰ سال قبل در کرج مشغول خدمات دینی به مردم بود و امامت جماعت مسجدالرسول کرج را برعهده داشت. وی همچنین نماینده حضرت آیت‌الله سیستانی در استان البرز بود.

حجت‌الاسلام قدس محلاتی از دو ماه قبل در اثر بیماری در بیمارستان بستری بود و دیروز به علت سکته قلبی به دیار باقی شتافت.

بحران سوخت ادارات دولتی سوریه را به تعطیلی کشاند

دولت سوریه به دلیل کمبود وسایل گرمایشی و سوخت و اتخاذ همه اقدامات ممکن برای تامین شرایط متناسب با سرمای شدید هوا، همه ادارات دولتی را از دیروز تا پنجشنبه آتی تعطیل کرده است.

به گزارش العربی الجدید، دولت سوریه در بیانیه‌ای این تصمیم را به خاطر اوضاع جوی و کمبود وسایل گرمایشی و تامین حامل‌های انرژی و اختصاص آن برای خدمت به شهروندان در ادارات اعلام کرده است.این تصمیم درحالی گرفته شده است، اغلب استان‌های سوریه با طوفان برف و باد و یخ‌زدگی مسیرها و جاده‌های مواصلاتی و مسدود شدن آن مواجه هستند. در همین رابطه، دولت سوریه روز گذشته از وزارت برق خواست تا اقدامات مناسب برای اختصاص بیشترین میزان ممکن انرژی برق را برای مصارف خانگی طی ده روز آتی اتخاذ کند و طی مدت مذکور تنها از ساعت ۷ صبح تا ۵ عصر به شهرک‌ها و مناطق صنعتی برق‌رسانی کند. در همین رابطه، یک فعال رسانه‌ای در استان لاذقیه به العربی الجدید گفت:علیرغم سرمای شدید هوا و کاهش دما، ساعات قطعی برق در این استان در روز به ۱۸ ساعت می‌رسد. در سایه افزایش بهای سوخت و اقدام دولت در محدودسازی توزیع سوخت به خانواده‌ها، مردم سوریه در تامین وسایل گرمایشی با مشکلات بسیاری دست به گریبان هستند. دولت سوریه در ژوئیه گذشته قیمت هر لیتر مازوت یارانه‌ای را ۱۷۸ درصد افزایش داد تا پس از آنکه ۱۸۰ لیره برای هر لیتر بود به ۵۰۰ لیره افزایش یابد. سوریه از سال‌های دور یکی از وارد کنندگان نفت خام ایران برای تولید فرآورده‌های نفتی بوده چرا که تولید نفت این کشور در بالاترین میزان ۴۰۰ هزار بشکه در روز بوده که پس از وقوع جنگ داخلی در این کشور به شدت کاهش یافته است.

ارزیابی غیرعالمانه

بسم‌الله الرحمن الرحیم

تأسیس حوزه علمیه قم در سال ۱۳۰۱ هجری شمسی توسط آیت‌الله العظمی حاج شیخ عبدالکریم حائری یزدی اکنون عمر این حوزه را به ۱۰۰ سالگی رسانده است. یک قرنه شدن عمر حوزه علمیه قم سبب شد افرادی درصدد برگزاری همایشی برای بررسی کارنامه روحانیت در این حوزه طی یک قرن برآیند. افرادی در این همایش صحبت و نقطه‌نظرهای خود را مطرح کردند. درباره این موضوع، لازم است به چند نکته توجه شود.

۱ - اصل برگزاری همایش به مناسبت یکصد سال عمر حوزه علمیه قم، اقدام قابل تمجیدی است. بانیان این همایش احتمالاً درصدد بررسی نقاط قوت و ضعف حوزه علمیه قم و عملکرد روحانیت برخاسته از این حوزه بودند که امر لازمی است اما اینکه چه مقدار در انجام این کار موفق بوده‌اند، قابل بررسی است.

۲ - در همایشی که به نام حوزه علمیه قم برگزار می‌شود، باید قبل از هر چیز به اخلاق نقد توجه شود. مقتضای اخلاق نقد اینست که همه‌جانبه‌نگری شود و موضوع همایش با پرهیز از یکجانبه‌گرائی مورد بررسی قرار گیرد و سخنرانان در خیابان یکطرفه به پیش نروند.

۳ - همین اخلاق را باید ناظران بیرونی این قبیل همایش‌ها هم رعایت کنند. در یک همایش حتی اگر مطالب واضح‌البطلان هم گفته شود، دیگران می‌توانند برای خود حق نقد منصفانه و علمی و منطقی آن را قائل باشند ولی حمله کردن‌های غیرعلمی و غیرمنطقی نه قابل پذیرش است و نه تأثیری در مردم دارد.

۴ - در همایش مربوط به یک قرن حوزه علمیه قم، در کنار مطالب مختلف، مطالب نادرستی هم مطرح شدند. از نهادهای رسمی حوزه علمیه قم همچون شورای عالی، جامعه مدرسین یا مدیریت حوزه که در بسیاری از موضوعات پیش پا افتاده بیانیه می‌دهند و اظهارنظر می‌کنند، این انتظار وجود داشت که قبل از سایر نهادها و افراد، اقدام به نقد مطالب نادرست این همایش با منطق علمی همراه با اخلاق نقد کنند. این تشکیلات عریض و طویل با امکاناتی که در اختیار دارد اگر در چنین مواقعی اقدام نکند، چه وقت می‌خواهد به رسالت خود عمل کند؟

۵ - خوشبختانه آیت‌الله حاج شیخ محمدجواد فاضل لنکرانی سخنان مبسوطی در نقد مطالب نادرست مطرح شده در این همایش داشتند که در تاریخ ۳۰ دیماه ۱۴۰۰ در روزنامه جمهوری اسلامی به چاپ رسید و مورد استقبال حق‌طلبان قرار گرفت. اما این یک اقدام فردی بود که موجب رفع تکلیف نهادهای مسئول حوزوی نمی‌شود.

۶ - از بعضی افراد صاحب‌نظر حوزوی شنیده شده که می‌گویند با توجه به عملکردهای غیرقابل قبول نهادهای رسمی حوزه نمی‌توانیم برای نقد کسانی که غیرمنصفانه درباره حوزه قضاوت می‌کنند سخنی بگوئیم و یا حرفی بزنیم.

این نوع تفکر با هیچ منطقی سازگاری ندارد. به این عزیزان یادآور می‌شویم شما نباید با هیچیک از دو طرف احساس قرابت و یا عداوت داشته باشید. وظیفه افراد منصف و آزاداندیش اینست که اهل نقد به معنای واقعی باشند؛ یعنی نقاط قوت را بگویند و نقاط ضعف را نیز تذکر بدهند و اهل خاصه‌خرجی برای کسی نباشند. این، همان «اخلاق نقد» است که می‌تواند جامعه را به تعادل برساند.

بقیه در صفحه ۲

سازمان آگهی های روزنامه جمهوری اسلامی همه روزه از ساعت ۸ صبح الی ۲۰
(پنج شنبه ها تا ساعت ۱۳: ۳۰) آماده دریافت آگهی از همشهریان گرامی میباشد

تلفن تماس:۷۷۶۴۴۴۱۰ و ۷۷۶۴۴۴۱۱ نمابر:۷۷۶۴۴۴۱۲
۹-۷۷۶۴۴۴۲۰ داخلی ۷۸ و ۷۷

برای دیدن مقالات، یادداشت ها و اخبار سیاسی،
اقتصادی، اجتماعی، فرهنگی و ورزشی
با روزنامه جمهوری اسلامی به آدرس
https://t.me/JENewspaper
همراه شوید

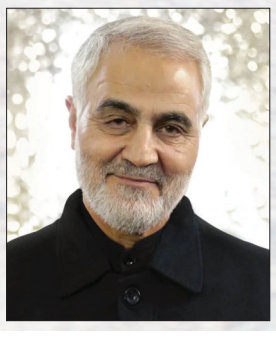

فقط رابطه حزب‌اللهی با حزب‌اللهی معنا ندارد، رابطه حزب‌اللهی با کسی که دینش ضعیف‌تر است موضوعیت دارد، باید دنبال این کار برویم.

سردار شهید حاج قاسم سلیمانی

ارزیابی غیرعالمانه

بقیه از صفحه اول

۷ - بعضی از سخنرانان همایش صدسالگی حوزه علمیه قم، به حضرات آیات حاج شیخ عبدالکریم حائری یزدی مؤسس حوزه و سیدمحمدحسین طباطبائی بروجردی مرجع بزرگ نسبت دادند که با ورود حوزه و روحانیت به سیاست مخالف بودند. این نسبت، قطعا خلاف واقع است. آیت‌الله حائری یزدی برای حفاظت از حوزه علمیه تازه‌تأسیس در برابر فشارهای رضاخان قلدر چاره‌ای غیر از پرهیز از ورود عملی به سیاست نداشت و آیت‌الله بروجردی نیز در شرایط خاص تاخت و تاز توده‌ای‌ها در ایران، روش مدارای موقت با حکومت را در پیش گرفته بود. این هر دو بزرگوار در نگاه فقهی معتقد به ورود حوزه و روحانیت به سیاست بودند کمااینکه شاگردانشان نیز بر همین عقیده بودند و هنگامی که زمینه برای ورود به سیاست فراهم شد، به این طرز تفکر عمل کردند. بطوری که مراجع آن زمان هم با نهضت امام خمینی همراه بودند و این، عمل کردن به سیره پیامبر و ائمه علیهم‌السلام است.

۸ - جفای دیگری که در همایش صدسالگی حوزه صورت گرفت این بود که نظر و عمل امام خمینی در موضوع ورود حوزه و روحانیت به سیاست نادیده گرفته شد. عیبی ندارد که سخنرانان همایش معتقد به جدائی دین از سیاست باشند ولی برخورداری این عقیده نباید منجر به نادیده گرفتن واقعیت بزرگ و انکارناشدنی نقش بسیار مهم فقهای بزرگی همچون امام خمینی در عمر صدساله حوزه علمیه قم و نظریه‌پردازی‌ها و عملکردهای روشن آنان در این عرصه شود. این روش، به جای آنکه تبیین کارنامه صدساله حوزه باشد، تحریف آنست و نمی‌تواند مقبول اصحاب فکر و علم و منطق و اهل تحقیق باشد. اهل تحقیق درباره همه چیز و همه کس منصفانه و با تکیه بر واقعیات علمی نظر می‌دهند و کارنامه حوزه علمیه را نیز واقع‌بینانه و عالمانه ارزیابی می‌کنند.

ابراز نگرانی وزارت بهداشت از شیوع اُمیکرون در کشور

بقیه از صفحه اول

وی افزود: با توجه به قدرت سرایت سویه اُمیکرون، احتمال خیلی زیاد وارد پیک بعدی خواهیم شد.

*** افزایش ۴برابری بیماران سرپایی کرونا در کشور**

همزمان، وزیر بهداشت نیز با ابراز نگرانی از افزایش چهار برابری بیماران سرپایی کرونا در کشور طی چند روز اخیر، در عین حال درباره واکسیناسیون دز سوم و همچنین جزییات واکسیناسیون کودکان زیر ۱۲ سال توضیح داد.

دکتر بهرام عین‌اللهی گفت: در ستاد ملی کرونا با توجه به توصیه‌های کمیته‌های علمی و تأیید مراکز جهانی در زمینه واکسیناسیون کودکان و تحقیقاتی که دانشمندان ما انجام دادند، به این جمع‌بندی رسیدیم که واکسیناسیون برای کودکان زیر ۱۲ سال می‌تواند انجام شود، اما قرار شد این کار مرحله‌ای باشد. وی افزود: بنابراین در مرحله اول و بعد از اینکه کمیته علمی نوع واکسن را به تأیید رساند که چند روزی طول می‌کشد، بعد از آن وزارت بهداشت اعلام می‌کند و در مرحله اول به صورت داوطلبانه و با رضایت والدین واکسیناسیون کودکان را آغاز می‌کنیم.

عین‌اللهی افزود: بعد برای مرحله بعدی براساس تحقیقات بعدی کار را پیش می‌بریم. بنابراین فکر می‌کنم تا چند روز آینده این موضوع را به صورت رسمی اعلام کنیم که واکسیناسیون افراد زیر ۱۲ سال (سنین ۵ تا ۱۱ سال) آغاز شود. نوع واکسن برای این گروه سنی هم به طور رسمی تا چند روز دیگر اعلام می‌کنیم.

عین‌اللهی در پاسخ به سؤال دیگری درباره استقبال مردم از تزریق دز سوم واکسن کرونا و همچنین وضعیت اُمیکرون در کشور، گفت: آنطور که ما فکر می‌کردیم، از تزریق دز سوم واکسن کرونا استقبال نشده و حدود ۲۱ تا ۲۲ درصد واکسیناسیون دز سوم انجام شده است. ما بسیار تأکید می‌کنیم که تزریق دز سوم واکسن به سرعت انجام شود. زیرا ما نگران اُمیکرون هستیم.

وزیر بهداشت درباره وضعیت بازگشایی‌ها نیز گفت: درباره بازگشایی‌ها اعلام شده که با رعایت تهویه مناسب و حفظ فاصله می‌توانند انجام شود. با این حال اگر احتمال بروز مشکل وجود داشته باشد، ممکن است ستاد ملی کرونا تصمیم دیگری اتخاذ کند. فعلا بازگشایی با شرایط رعایت پروتکل‌ها درحال انجام است.

*** فوت ۲۸ نفر دیگر از هموطنان بر اثر کرونا**

وزارت بهداشت اعلام کرد: طی روزهای شنبه تا یکشنبه ۲۸ نفر دیگر از هموطنان بر اثر ابتلا به کرونا فوت کردند و مجموع جان باختگان این بیماری به ۱۳۲ هزار و ۲۳۰ نفر رسید.

در این مدت ۵ هزار و ۱۴۴ بیمار جدید مبتلا به کرونا هم در کشور شناسایی که ۳۶۲ نفر از آنها بستری شدند و مجموع بیماران به ۶ میلیون و ۲۵۰ هزار و ۴۹۰ نفر رسید.

*** مجموع واکسن‌های تزریق شده در کشور به ۱۲۸ میلیون و ۶۴۰ هزار و ۳۹۵ دُز رسید**

تا کنون ۶۰ میلیون و ۴۹۰ هزار و ۳۰۹ نفر در کشور دُز اول، ۵۳ میلیون و ۵۸۶ هزار و ۶۴۶ نفر دُز دوم و ۱۴ میلیون و ۵۶۳ هزار و ۴۴۰ نفر، دُز سوم واکسن کرونا را تزریق کرده‌اند. به این ترتیب مجموع واکسن‌های تزریق شده در کشور به ۱۲۸ میلیون و ۶۴۰ هزار و ۳۹۵ دُز رسید.طی شبانه روز گذشته نیز ۳۸۷ هزار و ۵۷۱ دُز واکسن کرونا در کشور تزریق شد.

دیدار باقری و نمایندگان سه کشور اروپایی با تمرکز بر رفع تحریم‌ها

مذاکره‌کننده ارشد ایران در ادامه رایزنی‌های دیپلماتیک هشتمین دور مذاکرات برجام، با نمایندگان اتحادیه اروپا و سه کشور اروپایی دیدار و گفتگوها با تمرکز ویژه بر رفع تحریم‌ها پیگیری شد.

همزمان جلسات کارشناسی نیز در چارچوب نشست‌های دوجانبه و چند جانبه ادامه یافت. این جلسات برای بررسی موضوعات مختلف با تمرکز ویژه بر رفع تحریم‌ها در جریان است. همچنین نمایندگان گروه ۱+۴، اتحادیه اروپا و آمریکا برای بررسی آخرین وضعیت مذاکرات رفع تحریم‌ها دیدار کردند. میخائیل اولیانوف مذاکره‌کننده ارشد روسیه در توئیتی نوشت که طرف‌های غربی، بر لزوم نهایی کردن مذاکرات در اسرع وقت تأکید کردند. وی با بیان اینکه روسیه در این حس فوریت شریک است خاطر نشان کرد: اما مخالف تعیین ضرب الاجل‌های مصنوعی است.

تخت روانچی از بازگشت حق رای ایران در سازمان ملل خبر داد

سفیر و نماینده جمهوری اسلامی ایران در سازمان ملل از بازگشت حق رای ایران در این نهاد بین‌المللی خبر داد.

مجید تخت روانچی تأیید کرد بدهی معوقه ایران به سازمان ملل پرداخت شده و به محض وصول در نیویورک، حق رای کشورمان باید طبیعتا در آغاز هفته میلادی (دوشنبه) بازگردد.

کره جنوبی بیش از ۱۸ میلیون دلار از دارایی‌های بلوکه شده ایران را به عنوان بدهی حق عضویت معوقه تهران به سازمان ملل پرداخت کرده است.

تخت روانچی پیش از این، در ۲۴ دی اعلام کرده بود رایزنی‌ها را با سازمان ملل برای رفع تعلیق حق رای ایران و واریز حق عضویت در این نهاد بین‌المللی شروع کرده‌ایم و امیدواریم این کار در اسرع وقت به نتیجه برسد.

نماینده دائم ایران در سازمان ملل افزود: جمهوری اسلامی ایران به عنوان عضو فعال سازمان ملل همیشه متعهد بوده است حق عضویت خود را به موقع پرداخت کند و ما در عمل نیز این موضوع را ثابت کرده ایم.

وی گفت: اما متأسفانه برای دومین سال پیاپی با مشکل پرداخت حق عضویت خود مواجه شدیم که دلیل آن به اعمال تحریم‌های ظالمانه و یکجانبه آمریکا علیه ایران برمی گردد. وی تصریح کرد: تحریم‌های ظالمانه آمریکا نه تنها در زمینه‌های مختلف از جمله دارو، تهیه اقلام انسانی، تجهیزات پزشکی و غیره تأثیر داشته بلکه در کار سازمان ملل نیز وقفه ایجاد کرده است.

خبرگزاری یونهاپ هم به تازگی به نقل از مقامات دولت کره جنوبی اعلام کرد:سئول و تهران درحال مذاکره درباره احتمال استفاده از دارایی‌های مسدود شده ایران برای پرداخت حق عضویت این کشور در سازمان ملل هستند.

خبرگزاری کره جنوبی به نقل از منابع دولتی این کشور گزارش داد: کره جنوبی با ایران درباره پیشنهاد استفاده از دارایی‌های مسدود شده ایران به دلیل تحریم‌های آمریکا، به منظور کمک به پرداخت حق عضویت این کشور به سازمان ملل و به دست آوردن دوباره حق رای خود مذاکره می‌کند.

ایران بیش از ۷ میلیارد دلار دارایی در دو بانک کره جنوبی شامل بانک صنعت کره و بانک ووری دارد که به دلیل تحریم‌های ظالمانه و یکجانبه آمریکا مسدود شده‌اند. ایران خواستار آزادی دارایی‌های بلوکه شده خود است که یکی از موضوعات حساس در روابط دو جانبه ایران و کره جنوبی محسوب می‌شود.

براساس گزارش یونهاپ،مقامات آگاه از مذاکرات ایران و کره درباره این موضوع که خواستند نامشان فاش نشود،گفتند، دوطرف به دنبال استفاده از این دارایی‌ها برای حل مشکل معوقات ایران به سازمان ملل هستند.

یکی از مقامات مربوطه به خبرگزاری یونهاپ گفت: دولت ما درحال رایزنی با دولت ایران در این زمینه و مذاکره با آمریکا و سازمان ملل است.

دبیرکل سازمان ملل به تازگی در نامه‌ای به رئیس مجمع عمومی سازمان ملل اطلاع داده بود ایران حق رای خود را به دلیل افزایش حق عضویت معوقه در سازمان ملل از دست داده است.

رئیس سازمان ثبت احوال کشور خبر داد

راه‌اندازی مجدد خط تولید کارت هوشمند ملی

رئیس سازمان ثبت احوال کشور از راه‌اندازی مجدد خط تولید و صدور بیش از ۲۵۰ هزار قطعه کارت هوشمند ملی در هفته گذشته خبر داد.

به گزارش ایسنا، معاون وزیر کشور و رئیس سازمان ثبت احوال کشور در جریان همایش مدیران ستادی و استانی سازمان از راه‌اندازی مجدد خط تولید کارت هوشمند ملی در هفته گذشته خبر داد.

هاشم کارگر با اشاره به صدور بیش از ۲۵۰هزار قطعه کارت هوشمند ملی با تکیه بر ظرفیت‌های داخل کشور و براساس برنامه‌ریزی انجام شده برای انجام تعهدات سازمان به هم وطنان گفت: این کار طبق برنامه‌ریزی انجام شده و با شتاب بیشتری ادامه خواهد یافت تا بتوانیم به تعهدات پیش‌بینی شده جامه عمل بپوشانیم.سرعت گرفتن این روند و انجام تعهدات از اولویت‌های مهم و کوتاه مدت سازمان به شمار می‌رود.

رئیس سازمان ثبت احوال کشور با اشاره به سازماندهی دوباره امکانات و بسیج ظرفیت‌های موجود در داخل کشور، افزود: حمایت و پیگیری‌های مستمر وزیر کشور، در احیای این فرآیند بسیار مؤثر و حیاتی بوده است.

خط تولید کارت هوشمند ملی مدتها به واسطه تحریم‌ها و نیز عدم تخصیص اعتبارات درحالت نیمه فعال و حتی در برهه‌ای تعطیل درآمده بود که طی ماه گذشته براساس پیگیری‌های انجام شده در وزارت کشور و سازمان ثبت احوال مجددا راه‌اندازی شده است.

مرگ زودرس نشریات محلی و منطقه‌ای با اجرای بخشنامه وصول مالیات ارزش افزوده

اطلاعیه وزارت فرهنگ و ارشاد اسلامی درخصوص قانون مالیات بر ارزش افزوده بر آگهی‌های مطبوعاتی، در شرایط فعلی موجب مرگ زودرس مطبوعات محلی و منطقه‌ای خواهد شد.

با توجه به افزایش بی‌رویه هزینه‌های اداره یک نشریه اعم از پرداخت دستمزد خبرنگاران و کارمندان شاغل، خرید کاغذ و زینگ برای چاپ، پرداخت هزینه طراحی آگهی‌ها و صفحه آرائی و نیز هزینه‌های دیگر از قبیل اجاره دفتر و پرداخت قبض‌های آب و برق و گاز و تلفن، این نشریات بخودی خود دچار مشکلات مالی عدیده‌ای شده‌اند بطوری که برخی از آنها مجبور گردیده‌اند تیراژ و تعداد صفحات خود را کاهش دهند و حتی برخی دیگر از نشریات عطای چاپ آن را به لقایش بخشیده‌اند.

در چنین شرایطی چشم اهالی مطبوعات به اطلاعیه وزارت فرهنگ و ارشاد اسلامی روشن می‌شود که از این پس باید بابت آگهی‌هایی که چاپ می‌کنند مالیات بر ارزش افزوده نیز پرداخت نمایند! عجب عیدی دو ماه مانده به شروع سال نو به نشریات می‌دهند.!!

معاونت محترم مطبوعاتی اگر خود از اهالی مطبوعات هستند باید بدانند که مطبوعات بویژه نشریات محلی و منطقه‌ای برای تامین تمامی هزینه‌هایی که گفته شد تنها منبع درآمدشان همین آگهی‌ها است که تازه آگهی دهندگان با هزار منت آنهم کمتر از تعرفه‌ها پرداخت می‌کنند، حالا اگر به آنها بگوییم که باید ۹ درصد ارزش افزوده را هم پرداخت کنید محال است که تسلیم شوند و نتیجه آن تعطیلی مطبوعات و مرگ زودرس شان خواهد بود.

مدیرکل مطبوعات و خبرگزاری‌های داخلی در توضیحاتی خواسته‌اند از اطلاعیه وزارت فرهنگ و ارشاد اسلامی درخصوص قانون مالیات بر ارزش افزوده بر آگهی‌های مطبوعاتی و لزوم قید مالیات بر ارزش افزوده روی فاکتورهای آگهی‌های مطبوعاتی رفع ابهام کنند.

ایشان مدعی هستند که دولت دوازدهم لایحه مالیات بر ارزش افزوده را به مجلس داده و این لایحه در مجلس شورای اسلامی نیز تصویب شده ولی اجرای آن در دولت سیزدهم است.

آقای شمسایی همچنین می‌گویند بحث امور جاری مطبوعات و نشریات از جمله واردات کاغذ، تامین کاغذ و کارهای جاری حوزه مطبوعات از مالیات معاف است اما آگهی‌های مطبوعات و نشریات در لایحه مصوب مجلس استثنا شده. بنابر این نشریات باید ارزش افزوده را از آگهی دهنده بگیرند و به اداره امور مالیاتی پرداخت کنند.

در مورد این توضیحات معاونت محترم مطبوعاتی باید چند نکته را یادآوری کنیم.

اولا کدام نشریات به جز تعداد انگشت شماری از آنها قادر هستند راسا خود کاغذ وارد کند تا از این معافیت مالیاتی برخوردار شوند؟

ثانیا مگر مطبوعات برای تامین هزینه‌های کارهای جاری خود منبع درآمدی غیر از آگهی‌ها دارند؟ که آنهم با این دستور العمل به شدت کاهش خواهد یافت.

ثالثا دولت محترم می‌تواند بجای اجرای لایحه دولت قبلی آن را به نفع مطبوعات از طریق مجلس اصلاح نماید.

لذا در شرایط فعلی که مطبوعات بویژه نشریات محلی و منطقه‌ای با مشکلات اقتصادی عدیده‌ای در حوزه نشر مواجه هستند خوب است بجای اینکه باری از دوششان بردارید، باری به آن اضافه نکید که واقعا قابل تحمل نخواهد بود.

محمدرضا سالار مقدم
مدیر مسئول نوید خراسان

جهاد اقتصاد

***عضو کمیسیون صنایع و معادن می‌گوید: دولت اصلاً نمی‌داند بورس چیست! حسینی قطب‌آبادی اضافه کرده: با این بودجه‌ای که دولت بسته، آنقدر فشارها بر مردم زیاد می‌شود که بحث بورس یادشان می‌رود. این نماینده مجلس در ادامه تصریح کرده می‌خواهیم وزرا را استیضاح کنیم، اما اصلا اجازه نمی‌دهند و به اشکال مختلف ما را تحت فشار قرار می‌دهند.**

***بی‌خبری از مفاد قرارداد ایران و چین و گفتگوی رئیسی و پوتین و مذاکرات وین، صدای مجلس را هم درآورد! غلامعلی کوهساری نماینده آزادشهر در مجلس تصریح کرده: مجلس از مفاد قرارداد ایران و چین، مباحث مطروحه بین مقامات ایران و روسیه و مذاکرات وین اطلاعی ندارد؛ هیئت رئیسه مجلس باید جلسه‌ای غیرعلنی با حضور وزیر امور خارجه برگزار کند تا نمایندگان هم از این موضوعات مطلع شوند.**

***وزیر ارتباطات بر اینترنت چینی مهر تأیید زد. عیسی زارع‌پور، وزیر ارتباطات و فناوری گفته: در همکاری‌هایی که با کشورهای مختلف ازجمله چین داریم، توسعه فناوری‌های لازم، هم حوزه نسل پنجم اینترنت و هم کیفیت‌بخشی ارتباطات ثابت را در دستور کار قرار داده‌ایم.**

***خبرگزاری فرانسه اعلام کرده: دیپلمات‌های ایرانی برای اولین‌بار پس از سال ۲۰۱۶ میلادی (۱۳۹۵)، در نشست سازمان همکاری اسلامی در جده عربستان حضور خواهند یافت. مقام‌هایی در سازمان همکاری اسلامی گفته‌اند سه دیپلمات ایرانی هفته گذشته وارد جده شدند تا در کنار نمایندگان ۵۶ کشور دیگر، در نشست این سازمان حضور یابند. این دیپلمات‌ها هم‌اکنون در دفتر نمایندگی ایران مستقر هستند.**

***نان در اهواز ۲۵ تا ۴۰ درصد گران شد. این، دومین گرانی در ماه‌های اخیر است. دو ماه پیش نیز قیمت نان در این شهر ۳۰ درصد افزایش یافته بود. موضوع گرانی نان مشاجراتی را نیز در بین مشتریان و نانوایان موجب شده است و مسئولین هم فقط این افزایش قیمت را تکذیب می‌کنند! دو روز پیش محمد مخبر دزفولی معاون اول رئیس‌جمهور بعد از بازدید از بازار تهران گفت: قیمت کالاها تثبیت شده‌اند و از این بعد برای ارزان شدن کالاها اقدام می‌کنیم. حال چه کسی پاسخگوی این وعده‌های بدون غیر و واقعی و بی‌سرانجام است؟**

***در جواب دفتر مأموریت سازمان ملل متحد در افغانستان (یوناما) از مقام‌های گروه طالبان خواسته است درباره فعالان زنی که در روزهای اخیر در این کشور ناپدید شده‌اند، توضیح بدهد، گروه تروریستی طالبان با انکار هرگونه اطلاع از زنان ناپدیدشده، گفت طالبان «حق سرکوب مخالفان و بازداشت معترضان» را دارد. طی روزهای گذشته ناپدید شدن برخی فعالان زن، ازجمله تمنا زریابی، سه خواهر وی و پروانه ابراهیم خیل به نگرانی‌های محافل حقوق بشری و بین‌المللی دامن زده است. فعالان مدنی افغانستان می‌گویند این افراد توسط نیروهای طالبان ربوده و بازداشت شده‌اند. خانم زریابی پیش از ناپدید شدنش، شب‌هنگام با انتشار ویدیویی اعلام کرد که افرادی به جلوی خانه‌شان آمده و خواهان باز کردن در خانه هستند. پس از آن، از سرنوشت او و سه خواهرش اطلاعی در دست نیست و دوستانش می‌گویند آنها توسط افراد طالبان بازداشت شده‌اند.**

***نشست اسلو، تروریستهای طالبان را در اعمال خشونت جسورتر می‌کند. دیروز نشست سه روزه با حضور هیئت طالبان و نمایندگانی از کشورهای مختلف غربی ازجمله آمریکا و اروپا در نروژ آغاز شد. این نشست به میزبانی وزارت خارجه نروژ برگزار می‌شود. هیئت ۱۵ نفری طالبان به رهبری مولوی امیرخان متقی، شب شنبه با یک جت خصوصی دولت نروژ از کابل به اسلو رفتند. انس حقانی از اعضای کلیدی شبکه حقانی نیز که به ظاهر از عناصر تحت تعقیب آمریکاست، در هیئت طالبان حضور دارد.**

واگذاری سهام شرکت سرمایه گذاری ری در مزایده الکترونیکی

بانک ملی ایران

مزایده سراسری نوبت اول واگذاری سهام شرکت سرمایه گذاری ری

بانک ملی در نظر دارد سهام خود ، معادل ۱۵/۵۹ درصد بحروف پانزده ممیز پنجاه و نه درصد سهام شرکت مذکور را در مزایده با قیمت پایه ۳/۸۷۸/۸۸۰/۰۰۰/۰۰۰ ریال معادل حروفی سه هزار وهشتصد و هفتاد و هشت میلیارد و هشتصد و هشتاد میلیون ریال با شرایط مصرح در تعهدنامه شرکت در مزایده از طریق سامانه تدارکات الکترونیکی دولت (ستاد ایران) به صورت نقد به فروش برساند .

– تاریخ برگزاری و انتشار مزایده از ساعت ۱۴ مورخ ۱۴۰۰/۱۱/۰۴ لغایت ساعت ۱۷ مورخ ۱۴۰۰/۱۱/۱۶ می باشد.
– مهلت ارائه پیشنهاد و شرکت در مزایده از ساعت ۱۴ مورخ ۱۴۰۰/۱۱/۰۴ تا ساعت ۱۷ مورخ ۱۴۰۰/۱۱/۱۶ می باشد.
– مهلت دریافت اسناد مزایده از ساعت ۱۴ مورخ ۱۴۰۰/۱۱/۰۴ تا ساعت ۱۷ مورخ ۱۴۰۰/۱۱/۰۶ می باشد.
– تاریخ بازگشایی پاکتهای الکترونیکی ساعت ۹ صبح روز یکشنبه مورخ ۱۴۰۰/۱۱/۱۷خواهد بود.

توجه: امکان شرکت در مزایده بدون دریافت اسناد مزایده میسر نمی باشد لذا متقاضیان شرکت در مزایده حتماً می بایست جهت شرکت در مزایده تا قبل از اتمام تاریخ مهلت دریافت اسناد مزایده (ساعت ۱۷ مورخ ۱۴۰۰/۱۱/۰۶) نسبت به دریافت اسناد مزایده از طریق سامانه تدارکات الکترونیکی دولت (ستاد ایران) اقدام نمایند.
متقاضیان خرید برای کسب اطلاعات بیشتر می توانند از طرق ذیل اقدام نمایند.
۱ – تماس تلفنی با شماره ۶۰۹۹۳۵۹۲
۲ – ارتباط پیامکی ارسال عدد ۱ به شماره تلفن ۱۰۰۰۴۸۸۵
۳ – مراجعه به سایت بانک ملی ایران به آدرس www.bmi.ir بخش مناقصه و مزایده ⇦ مزایده سراسری نوبت اول واگذاری سهام شرکت سرمایه گذاری ری
۴ – مراجعه به سامانه تدارکات الکترونیکی دولت (ستاد ایران) www.setadiran.ir مزایده ⇦مزایده دستگاه اجرایی ⇦مزایده گر ⇦(مزایده شماره ۱۰۰۰۰۹۱۲۱۸۰۰۰۰۰۷ اموال منقول)
۵ – مراجعه حضوری به اداره کل مدیریت و فروش اموال تملیکی و مازاد بانک ملی ایران (به آدرس تهران خیابان فردوسی- ادارات مرکزی- ساختمان فردوسی- طبقه اول)

واگذاری سهام شرکت نمونه منصور گیلان (سهامی خاص)

بانک ملی ایران

مزایده سراسری نوبت دوم واگذاری سهام شرکت نمونه منصور گیلان (سهامی خاص)

بانک ملی در نظر دارد تعداد ۱۳/۵۹۰/۰۰۰ سهم خود ، معادل ۹۱ درصد از کل سهام شرکت مذکور را با قیمت پایه ۳٫۲۱۰٫۶۴۹٫۰۰۰٫۰۰۰ ریال معادل حروفی سه هزار و دویست و ده میلیارد و ششصد و چهل و نه میلیون ریال با شرایط مصرح در تعهدنامه شرکت در مزایده از طریق سامانه تدارکات الکترونیکی دولت (ستاد ایران) به صورت نقد به فروش برساند.

– تاریخ برگزاری و انتشار مزایده از ساعت ۱۲ مورخ ۱۴۰۰/۱۱/۰۴ لغایت ساعت ۱۹ مورخ ۱۴۰۰/۱۱/۱۶ می باشد.
– مهلت دریافت اسناد مزایده از ساعت ۱۲ مورخ ۱۴۰۰/۱۱/۰۴ تا ساعت ۱۹ مورخ ۱۴۰۰/۱۱/۰۶ می باشد.
– مهلت ارائه پیشنهاد و شرکت در مزایده از ساعت ۱۲ مورخ ۱۴۰۰/۱۱/۰۴ تا ساعت ۱۹ مورخ ۱۴۰۰/۱۱/۱۶ می باشد.
– تاریخ بازگشایی پاکتهای الکترونیکی ساعت ۹ صبح روز یکشنبه مورخ ۱۴۰۰/۱۱/۱۷خواهد بود.

توجه: امکان شرکت در مزایده بدون دریافت اسناد مزایده میسر نمی باشد لذا متقاضیان شرکت در مزایده حتماً می بایست جهت شرکت در مزایده تا قبل از اتمام تاریخ مهلت دریافت اسناد مزایده (ساعت ۱۹ مورخ ۱۴۰۰/۱۱/۰۶) نسبت به دریافت اسناد مزایده از طریق سامانه تدارکات الکترونیکی دولت (ستاد ایران) اقدام نمایند.
متقاضیان خرید برای کسب اطلاعات بیشتر می توانند از طرق ذیل اقدام نمایند.
۱ – تماس تلفنی با شماره ۶۰۹۹۳۵۹۲
۲ – ارتباط پیامکی ارسال عدد ۲ به شماره تلفن ۱۰۰۰۴۸۸۵
۳ – مراجعه به سایت بانک ملی ایران به آدرس www.bmi.ir بخش مناقصه و مزایده ⇦ مزایده سراسری نوبت دوم واگذاری سهام شرکت نمونه منصور گیلان(سهامی خاص)
۴ – مراجعه به سامانه تدارکات الکترونیکی دولت (ستاد ایران) www.setadiran.ir مزایده ⇦مزایده دستگاه اجرایی ⇦مزایده گر ⇦(مزایده شماره ۱۰۰۰۰۹۱۲۱۸۰۰۰۰۰۶ اموال منقول)
۵ – مراجعه حضوری به اداره کل مدیریت و فروش اموال تملیکی و مازاد بانک ملی ایران (به آدرس تهران خیابان فردوسی- ادارات مرکزی- ساختمان فردوسی- طبقه اول)

کمیسیون تلفیق نرخ مالیات خانه‌های لوکس را مشخص کرد

سخنگوی کمیسیون تلفیق، از مشخص شدن نرخ خانه‌های لوکس ازسوی این کمیسیون برای سال آینده خبر داد.

رحیم زارع در توضیح آخرین مصوبه کمیسیون تلفیق بودجه ۱۴۰۱ گفت: کمیسیون تلفیق در مصوبه‌ای به وزارت نیرو اجازه داد از طریق شرکت‌های تابعه نسبت به تأسیس شرکت‌های صندوق پتروشیمی با مشارکت متقاضیان و سرمایه گذاران بخش غیر دولتی به منظور تجهیز منابع احداث و بهره‌برداری از ۵ هزار مگاوات نیروگاه برق با اولویت منابع محروم و کمتر توسعه یافته اقدام کند.

وی اظهار داشت: در مصوبه‌ای دیگر به دولت اجازه داده شد از طریق سازمان انرژی اتمی نسبت به احداث ۱۰ هزار مگاوات نیروگاه اتمی تولید برق از طریق مشارکت با سازندگان بین‌المللی و صنایع داخلی اقدام کند.

زارع در مورد نرخ مالیات خانه‌های لوکس گفت: نرخ مالیات بر دارایی سالانه خانه‌های گران قیمت و باغ ویلاهای گران قیمت تغییر پیدا کرد؛ بر این اساس خانه‌هایی با ارزش روز تا سقف ۲۰ میلیارد تومان معاف از مالیات شدند. مالیات خانه و باغ ویلاهای گران قیمت نسبت به مازاد ۲۰ تا ۲۵ میلیارد تومان یک در هزار و نسبت به مازاد ۲۵ تا ۳۵ میلیارد تومان دو در هزار نسبت به مازاد ۳۵ تا ۵۰ میلیارد تومان سه در هزار نسبت به مازاد ۵۰ تا ۷۰ میلیارد تومان چهار در هزار و نسبت به مازاد ۷۰ میلیارد تومان پنج در هزار مالیات بر دارایی سالانه آنها است.

وی اضافه کرد: در مصوبه دیگر وزارت امور اقتصادی و دارایی موظف شد وجوه قانونی نحوه تامین هزینه‌های اتاق بازرگانی، صنایع و معادن و کشاورزی یعنی سهم سه در هزار از درآمد صاحبان کارتهای بازرگانی و صنایع به خزانه واریز شود تا دولت آن را برای حمایت از توسعه زیر ساختهای صادراتی در سال آینده هزینه کند.

نماینده آباده خاطر نشان کرد: تاکنون سهم سه در هزار از درآمد صاحبان کارتهای بازرگانی به اتاق بازرگانی واریز می‌شد و اتاق بازرگانی برای خود هزینه می‌کرد اما ما در تلفیق تصویب کردیم که این سهم مستقیم به خزانه وارد شود و دیگر به اتاق بازرگانی واریز نشود.

وی در مورد روند بررسی لایحه بودجه ۱۴۰۱گفت: درحال حاضر ۲ تبصره ۱۲ و ۱۴ در خصوص حقوق کارکنان و هدفمندی یارانه‌ها در کارگروه‌ها و کمیته‌های کمیسیون درحال بررسی است که بعد از ارائه گزارش کمیسیون آن را بررسی کرده سپس با پایان یافتن بخش درآمدی وارد بخش هزینه‌ای می‌شویم احتمالا دو هفته دیگر بررسی بودجه در کمیسیون به پایان می‌رسد.

رئیس دیوان عالی کشور:
عمده مشکلات قضایی، بی‌اطلاعی مردم از قوانین است

رئیس دیوان عالی کشور با تأکید بر لزوم افزایش آگاهی‌های حقوقی گفت: عمده مشکلات قضایی، بی‌اطلاعی مردم از قوانین است و با ارتقای اطلاعات حقوقی شهروندان شاهد کاهش آمار مراجعات به مراجع قضایی خواهیم بود.

به گزارش ایرنا، حجت‌الاسلام سید احمد مرتضوی مقدم ضمن حضور در مرکز ارتباطات مردمی قوه قضاییه با ۲۰ نفر از مراجعان، ملاقات و ضمن بررسی مشکلات پرونده قضایی، پاسخگوی درخواست‌های آنان شد.

وی افزود: در ملاقات‌های حضوری تا جایی که امکان دارد نهایت تلاش بر این است که موضوعات برای مراجعان شفاف شود و در راستای سیاست‌های کلی قوه قضاییه، برگزاری هفتگی و منظم این ملاقات‌ها در دیوان عالی کشور در دستور کار قرار دارد.

مرتضوی مقدم ادامه داد: در ملاقات‌های هفتگی، مواردی که قابل بررسی مجدد باشد با ارجاع به حوزه معاونت نظارت دیوان عالی کشور و بررسی و اظهار نظر توسط چند تن از قضات برجسته دیوان عالی کشور، چنانچه در پرونده ایراد شرعی و قانونی وجود داشته و موضوع مشمول ماده ۴۷۷ باشد، مراتب به رئیس قوه قضاییه گزارش داده می‌شود و در صورت موافقت ایشان، پرونده مجدد در یکی از شعب دیوان مورد رسیدگی قرار می‌گیرد.

رئیس دیوان عالی کشور اضافه کرد: در مورد آن دسته از تقاضاهایی که به مراجع دیگر مربوط می‌شود هم دستورات مقتضی در چارچوب قانون به حوزه مربوطه صادر می‌شود تا پاسخ لازم داده شود.

مرتضوی مقدم با اشاره به اینکه عمده مشکلات در دیدارهای مردمی عدم اطلاعات کافی مراجعان از موضوعات حقوقی و قوانین است، گفت: باید از طریق معاونت پیشگیری از وقوع جرم در این رابطه اطلاع‌رسانی شود و مردم از مسائل حقوقی آگاه شوند زیرا با ارتقای اطلاعات حقوقی شهروندان شاهد کاهش آمار مراجعات به مراجع قضایی خواهیم بود.

توصیه‌های رهبر انقلاب اسلامی در دیدار جمعی از مداحان اهل‌بیت علیهم‌السلام:
استفاده از مطالب و اشعار متقن و پرهیز از هنجارشکنی و تغییر هویت مداحی

در خجسته سالروز ولادت با سعادت حضرت فاطمه زهرا سلام‌الله‌علیها، رهبر انقلاب اسلامی در دیدار جمعی از مداحان اهل‌بیت، با اشاره به برخی ابعاد والای شخصیت حضرت صدیقه کبری از جمله حرکت‌های اجتماعی و خدمت بی‌منت به مردم، هیأت‌ها را کانون جهادِ عظیمِ تبیین دانستند و تأکید کردند: هیأت‌ها باید محل روشنگری و پاسخ متقن و صحیح به سؤالات روز جامعه بویژه نسل جوان باشد.

حضرت آیت‌الله خامنه‌ای در این دیدار ضمن تبریک سالروز میلاد حضرت فاطمه‌زهرا سلام‌الله‌علیها و سالروز ولادت امام خمینی(رض) و روز گرامیداشت مقام مادر و زن، به برخی ابعاد شخصیت فوق‌العاده حضرت زهرا سلام‌الله‌علیها براساس آیات قرآن کریم و احادیث اشاره کردند و گفتند: جایگاه طهارت، کار برای خدا و خدمت بی‌منت و موقعیت ممتاز در مواجهه با جبهه باطل در قضیه مباهله از جمله ویژگی‌های بی‌نظیر آن حضرت هستند که در قرآن کریم صراحتاً به آنها اشاره شده است.

ایشان با اشاره به آیات سوره «دهر»، خدمت بی‌منت و کمک خالصانه به نیازمندان را از نشانه‌های مهم جامعه فاطمی خواندند و افزودند: به لطف الهی، بعد از پیروزی انقلاب اسلامی، جامعه ایران، فاطمی شده است و در طول ۴۳ سال گذشته حرکت فاطمی را در دوران دفاع مقدس، در دوران حرکت علمی و خدمات بی‌منت شهیدانی همچون فخری‌زاده، شهدای هسته‌ای و دانشمند بزرگ مرحوم کاظمی آشتیانی، و در حوادث طبیعی همچون سیل و زلزله بارها دیده‌ایم.

رهبر انقلاب دوران شیوع بیماری کرونا و خدماتی را که بدون مزد و منت ارائه شد و همچنان ادامه دارد، نمونه دیگری از حرکت برگرفته از الگوی فاطمی برشمردند و تأکید کردند: حضرت فاطمه زهرا باید در همه جهات بویژه حرکت‌های اجتماعی و انقلابی، اسوه و الگو باشند.

حضرت آیت‌الله خامنه‌ای در بخش دیگری از سخنان‌شان به موضوع هیأت‌ها اشاره کردند و گفتند: محور شکل‌گیری هیأت‌ها به عنوان یک واحد اجتماعی، مودت اهل‌بیت و زنده نگه داشتن راه و مکتب ائمه بوده که از زمان خود آن بزرگواران شکل گرفته است.

ایشان، نقش و کارآیی هیأت‌ها را در مقاطع مختلف به‌ویژه دوران انقلاب اسلامی و دفاع مقدس، بزرگ و بسیار تأثیرگذار خواندند و افزودند: براساس فرمایشات ائمه اطهار، هیأت کانون جهاد عظیمِ تبیین و روشنگری است.

رهبر انقلاب، ساختار هیئت را مرکب از «مغز و معنا» و «تحرک و پویایی» دانستند و گفتند: مغز و معنای هیئت همان تبیین مکتب است و هیئت، مرکز مهم تبیین مفاهیم و معارف اسلامی و پاسخ به سؤالهای گوناگون جوانان درباره مسائل اصولی و سبک زندگی است. پویایی و تحرک هیئت نیز به معنی فرصت مواجهه مستقیم با مخاطب و انتقال احساسات است.

ایشان قوام و اساس هیئت را مقوله جهاد خواندند و افزودند: هر تلاش خوب و بجایی، جهاد نیست. جهاد یعنی تلاش برای هدف‌گیری دشمن، و در هر زمان باید عرصه جهاد را به درستی تشخیص داد.

حضرت آیت‌الله خامنه‌ای با اشاره به عرصه‌های گوناگون جهاد در دوره‌های مختلف همچون جهاد نظامی، علمی و فعالیت و خدمت اجتماعی خاطرنشان کردند: به عنوان نمونه خدمت اجتماعی به مردم در شرایطی که دشمن با ایجاد فشار اقتصادی سعی در قرار دادن آنها در مقابل نظام اسلامی دارد، جهادی ارزشمند است.

ایشان با اشاره به تحرک وسیع دشمنان ملت ایران برای وارونه‌سازی افکار و تخریب ایمان و باورهای مردم بوسیله انبوه رسانه‌ها و با استفاده از هزاران متخصص هنر و رسانه و پشتیبانی‌های هنگفت مالی و امنیتی، مهمترین عرصه جهاد را عرصه «تبیین و روشنگری» دانستند و تأکید کردند: در مقابل این حرکت شیطانی، هیئت‌ها باید از خود سؤال کنند که در جنگ بی‌امان جبهه حق و باطل، و تقابل روایت دروغ و حقیقت در کجا قرار دارند و چگونه آرمانها و مبانی اصلی انقلاب را گسترش می‌دهند.

رهبر انقلاب، «واعظ» و «مداح» را دو ستون مهم و پایدار هیئت برشمردند و با تأکید بر منحصر به‌فرد بودن هنر مداحی، گفتند: مداحی با جلا دادن دل مخاطب و بردن او به عمق تاریخ، به او معرفت دینی، اخلاقی و سیاسی می‌بخشد.

ایشان با تحسین همکاری شاعران آیینی و مداحان برای پر بار کردن مجالس اهل‌بیت و اعتلای شعر آیینی، گفتند: صدا، آهنگ و هندسه خوانندگی صورت هنر مداحی را تشکیل می‌دهد اما این صورت که در واقع وسیله و ابزار است نباید بر محتوا غلبه کند و آن هدایت و محبت جهت‌دهنده به حرکت جامعه در درون آن گم شود.

حضرت آیت‌الله خامنه‌ای، ابتکار و نوآوری در امر مداحی را خوب و مفید برشمردند و افزودند: نوآوری نباید به هنجارشکنی و تغییر هویت مداحی منجر شود و اجزای مداح را به سمت اموری که مداحی نیست بلغزاند؛ چرا که مداحی، موسیقی پاپ نیست.

رهبر انقلاب اسلامی با اشاره به نقش‌آفرینی و امتحان‌های خوب مداحان در دوران دفاع مقدس و همچنین در فتنه ۸۸ گفتند: مداحان به معنی واقعی کلمه مجاهدپروری و شهیدپروری کردند و در جنگ رسانه‌ای و فرهنگی میان جمهوری اسلامی و دشمن، صدای رسای مداحان انقلابی کارساز بود و امروز نیز این صدای رسا همچنان باید در مقابله با جبهه گسترده دشمن کارساز باشد.

حضرت آیت‌الله خامنه‌ای تلاش و نوآوری مداحان برای جذب جوانان را اقدامی خوب و تعالی‌بخش خواندند و در عین حال تأکید کردند: مراقب باشید، جذب جوانان به هر قیمتی نباشد و اینگونه نشود که برای جذب جوان، از برخی آهنگ‌ها و نواهای نامناسب استفاده شود.

ایشان با تأکید بر اینکه جذب جوانان باید با حفظ ساختار صحیح هیأت باشد، گفتند: باید مراقبت شود تا ترکیب مداحی و حقیقت و هویت آن از بین نرود.

رهبر انقلاب اسلامی، مداحان را به استفاده از مطالب و اشعار متقن و معتبر توصیه و خاطرنشان کردند: برخی مواقع یک حرف سست و یا یک بیان نارسا و غلط، دستاویز زیر سؤال بردن اسلام و تشیع و حمله به علمای بزرگ و معارف دینی می‌شود، بنابراین استفاده از مطالب مستند و مقتن حتماً در برنامه کاری مداحان باشد.

پیش از سخنان رهبر انقلاب اسلامی، یازده تن از مداحان و شاعران به قرائت اشعار و مدایحی در فضائل حضرت فاطمه‌زهرا سلام‌الله‌علیها پرداختند.

اتصال ۱۰۰۰ روستای کشور به شبکه ملی اطلاعات

در مراسمی با حضور وزیر ارتباطات، از اتصال ۱۰۰۰ روستای بالای ۲۰ خانوار کشور به شبکه ملی اطلاعات رونمایی شد.

از ابتدای استقرار دولت سیزدهم در ۷۸۰ روستا از ۱۰۰۰ روستای مذکور سایت جدید راه‌اندازی شده و سایت‌های بقیه روستاها نیز به نسل‌های جدیدتر ارتقا یافته است تا شبکه ارتباطی پایدار و پرسرعت در ۱۰۰۰ روستای کشور برقرار شود. روند اتصال روستاهای بالای ۲۰ خانوار همچنان تا پایان سال ۱۴۰۱ ادامه خواهد داشت.

***آغاز دسترسی ۲۵۰روستا به اینترنت پرسرعت ایرانسل**

سایت ارتباطی روستایی ایرانسل در شهرک غدیر دهستان سیاخ دارنگون استان فارس، به نمایندگی از ۲۵۰ سایت ارتباطی روستایی ایرانسل، دیروز در آئین رونمایی از اتصال ۱۰۰۰ روستای بالای ۲۰ خانوار کشور به شبکه ملی اطلاعات، توسط وزیر ارتباطات و فناوری‌اطلاعات و با حضور مدیرعامل ایرانسل بصورت آنلاین افتتاح شد.

این سایت، در ادامهٔ روند توسعهٔ ارتباطات پهن‌باند روستایی توسط ایرانسل به بهره‌برداری رسیده و با فناوری LTE-Pro، امکان دسترسی اهالی این روستا به اینترنت پرسرعت را فراهم کرده است.

وزیر ارتباطات و فناوری‌اطلاعات در این مراسم، طی سخنانی با تشکر از مجموعهٔ کارکنان ایرانسل که در راه‌اندازی ارتباطات روستایی سهیم بوده و بسیار فعالانه ایفای نقش کرده‌اند، گفت: زحمت اصلی در برقراری دسترسی روستاییان عزیز به اینترنت پرسرعت را این عزیزان می‌کشند.

زارع پور افزود: ارتباطات، بستر و پیش‌نیاز دسترسی به بسیاری از پیشرفت‌های دیگر است و وقتی ارتباطات بیاید، بقیه مطالبات هم بر این بستر شکل می‌گیرد و مسئولان موظف به پاسخگویی می‌شوند.

زارع‌پور تصریح کرد: فراهم کردن زیرساخت ارتباطی در جای جای ایران اسلامی، یکی از اهداف اصلی وزارت ارتباطات و فناوری‌اطلاعات است که این مسیر، از گذشته شروع شده و ادامهٔ آن در این دولت، با سرعت درحال انجام است و در صورتی که بودجهٔ لازم برای این کار در مجلس شورای اسلامی مصوب شود، تا دههٔ فجر سال ۱۴۰۱، تمامی روستاهای بالای ۲۰ خانوار کشور، به شبکهٔ ملی اطلاعات متصل خواهند شد.

وی همچنین در بخش دیگری از سخنان خود، به حضور در یک کلاس آنلاین بر بستر داناپلاس ایرانسل اشاره کرد و ضمن تشکر از ایرانسل برای راه‌اندازی این پلتفرم آموزش آنلاین، ایجاد بستری امن برای دانش‌آموزان و خانواده‌ها در دسترسی به اینترنت را یکی از اهداف مهم وزارت ارتباطات برشمرد.

در پروژهٔ اتصال این ۱۰۰۰ روستا به شبکهٔ ملی اطلاعات، علاوه بر ارتقا و تجهیز سایت‌های ارتباطی موجود، ۴۸۹ سایت جدید نیز راه‌اندازی شده که از این میان، ۸۶ سایت جدید توسط ایرانسل، اولین و بزرگترین اپراتور دیجیتال ایران و پیشرو در توسعهٔ ارتباطات پهن‌باند روستایی، ۲۳ سایت جدید توسط همراه اول و ۳۸۰ سایت جدید نیز توسط های‌وب راه‌اندازی شده است.

*** اتصال ۲۹۷ روستای دیگر به شبکه اینترنت پرسرعت همراه اول**

در این مراسم همچنین ۲۹۷ روستای دیگر به شبکه اینترنت پرسرعت همراه اول متصل شدند.

در این مراسم ضمن افتتاح نمادین سایت نسل چهار روستای "محمدتقی کندی" از توابع شهرستان گرمی استان اردبیل، با دستور وزیر ارتباطات و فناوری اطلاعات ۲۰۲ سایت جدید یا ارتقا یافته به تکنولوژی نسل سه و یا چهار، در ۲۹۷ روستای بالای ۲۰ خانوار وارد مدار شبکه همراه اول شد.

پس از افتتاح سایت‌های روستایی، وزیر ارتباطات و فناوری اطلاعات ضمن تشکر از زحمات اپراتورهای ارتباطی و افرادی که در این پروژه‌ها دخیل بودند اظهار داشت: امروز زندگی بشر با فناوری ارتباطات و فناوری اطلاعات زیرو رو شده است؛ اکنون داشتن زیرساخت ارتباطی مناسب در کشور یک الزام است که از اهداف دولت سیزدهم نیز به شمار می‌رود.

وی با اشاره به راه‌اندازی پلتفرم شبکه دانش‌آموزی "شاد" توسط همراه اول گفت: از آقای دکتر اخوان و تیم فنی شاد تشکر می‌کنم که با راه‌اندازی یک پلتفرم بومی نگذاشتند در ایام کرونا آموزش تعطیل شود.

عیسی پور اظهار داشت: با راه‌اندازی ۵۰۰ سایت جدید و ارتقای تکنولوژی در حدود ۲۵۰ روستا در دولت جدید، امیدواریم شاهد رشد و شکوفایی در روستاهای تحت پوشش باشیم.

وی افزود: این آمادگی در وزارت ارتباطات وجود دارد که در صورت تصویب بودجه پیشنهادی در مجلس، تا پایان سال ۱۴۰۱ در سه مقطع زمانی همه روستاهای بالای ۲۰ خانوار را به شبکه ملی اطلاعات متصل کنیم.

تمجید رئیس مجلس از حضور مؤثر بانوان در عرصه‌های علم و فناوری

رئیس مجلس، از حضور مؤثر بانوان در عرصه‌های علم و فناوری تجلیل کرد.

محمدباقر قالیباف در نشست با بانوان کارآفرین، با تبریک سالروز ولادت با سعادت حضرت فاطمه زهرا (س) و روز زن و مادر به تمامی بانوان کشور، افزود: در بُعد انسانی و اجتماعی هیچ فرقی بین زن و مرد در جامعه اسلامی نیست و حتما زنان در این حوزه‌ها می‌توانند فعال باشند.

وی با اشاره به اثر بخشی و مدیریت بانوان در ابعاد کاری در جامعه افزود: من در مسئولیت‌هایی که قبلا داشتم حضور بانوان و تحول و پویایی آن‌ها را با تمام وجود درک کرده ام.

وی با اشاره به شخصیت و جایگاه زنان در فعالیت‌های اجتماعی گفت: ما باید هم فرصت را به جامعه بدهیم که خانواده را حفظ کنیم و بپذیریم که پویایی جامعه در پویایی خانواده است و ستون فقرات خانواده، مادر و خانم خانواده است.

قالیباف در ادامه با بیان اینکه باید حضور در عرصه‌های اجتماعی و علمی زنان را فراهم کنیم افزود: این پویایی در کنار هم قرار می‌گیرد و باید آثار پیشرفت و رشد را در جامعه ببینیم. وی در بخش دیگری از سخنان خود با اشاره به اینکه امروز یک فرصتی در حوزه دانش بنیان در جامعه برای مردم کشورمان و نیز ملت‌ها و کشورهای دیگر ایجاد شده است افزود: اگر به درستی در جای خود در این حوزه قرار بگیریم و اشتباهات یکصد سال گذشته را انجام ندهیم، می‌توانیم عقب ماندگی هایمان را در حوزه علم و فناوری جبران کنیم.

رئیس مجلس همچنین با اشاره به برخی مشکلات حوزه دانش بنیان گفت: این نسل با این فناوری آمده تا به بی‌عدالتی‌ها و فساد پایان دهد و مقاومت در مقابل شما دانش بنیان‌ها، ریشه در این مسائل دارد.

قالیباف همچنین قانون جهش تولید دانش بنیان را یکی از افتخارات مجلس در حمایت از شرکت‌های دانش بنیان و علم در کشور یاد کرد.

تأکید رئیس‌جمهور بر مشارکت مردم برای حل مشکلات کشور

رئیس جمهور تأکید کرد: دولت به دنبال حل مشکلات کشور است اما ما برای مشارکت مردم در حل مشکلات بسیار نقش قائلیم. دولت هم وظیفه هدایت، حمایت و نظارت دارد.

سید ابراهیم رئیسی در مراسم بزرگداشت روز زن افزود: مشکل اشتغال و مسکن باید حل شود و دولت این مشکل را حتما حل می‌کند. کشور به بیش از یک میلیون مسکن در سال نیاز دارد و باید عقب ماندگی را جبران کنیم. حل مشکل اشتغال را دنبال می‌کنیم. در بودجه سال آینده این مسأله مورد توجه قرار گرفته است.

وی در ادامه با گرامیداشت سالروز ولادت حضرت زهرا(س) گفت: تحصیل، ورزش و اشتغال زنان، تحکیم خانواده، زنان سرپرست خانواده برای دولت مهم هستند. مشاوره‌های ازدواج باید اصلاح شود، طلاق توافقی باید اصلاح شود و به سهولت انجام نشود. نباید مشاوره به سمت جدایی باشد بلکه مشاوران باید مشکل را حل کنند. مشاوران باید درست مشاوره دهند.

رئیس جمهور با اشاره به سیر مراحل زندگی حضرت فاطمه و دفاع از ولایت و جهاد روشنگری ایشان، خاطرنشان کرد: فاطمه دوست و دشمن را شناساند و نقاب از چهره نفاق برداشت. او نمونه زن کمال یافته است. فاطمه مقامی بسیار عالی دارد که باید شناخته شود. فاطمه اطهر یک هدیه ملکی از پیامبر به اذن خداوند دریافت کرد که فدک است و هدیه دیگر ملکوتی ایشان، تسبیحات حضرت زهراست که در اختیار ماست. تمام هستی و عالم در این تسبیحات قرار داده شده است. حضرت فاطمه منشأ همه خیرها است.

رئیسی افزود: امروز نمی‌خواهند فاطمه شناخته شود و الگوی جامعه شود و در عالم برای این هدف بسیار تلاش می‌کنند. دنیا دنبال فهم گم گشتگی زن و جبران آن هستند. در تمدن اسلامی سخن از پیشگیری از گم گشتگی زنان و خشونت است تا زن و انسانی به گم گشتگی هویت مبتلا نشوند.

رئیس جمهور افزود: تکریم واقعی زن مسأله امور زنان ماست. باید به هویت واقعی زن توجه کرد. خداوند هیچ تفاوتی بین زن و مرد برای رسیدن به کمال قائل نشده است. برای مقابله با آسیب‌های اجتماعی در مورد زنان که ما را رنج می‌دهد، توجه به هویت زن و ارتقای شخصیت زن در خانواده و اجتماعی ضروری است. ازسویی عدم شناخت حقوق و مسئولیت زنان شاید از بزرگترین چالش‌های زنان باشد.

رئیسی در ادامه گفت: نگاه اسلام به زن خیلی متفاوت از نگاه غرب است. حق مالکیت، ارث و رای چند سال است در غرب شکل گرفته است؟ ۱۴۰۰ سال پیش در اسلام سخن از شنیدن حرف و رای زنان است.

وی تأکید کرد: مسأله زن را از خانواده نباید تفکیک کرد. اسلام نگاه متوازن به مرد و زن دارد. اکنون باید از کلی گویی دست برداشت و راهکار اجرایی برای صیانت از نقش زن در مسائل شخصی، خانوادگی و اجتماعی و سیاسی ارایه شود. الان در اسناد کلی گویی شده است. جامعه باید براساس عقلانیت، اخلاق و معنویت بنا شود و زمان در ایجاد این جامعه نقش مهمی دارند.

رئیس جمهور اضافه کرد: آسیب‌های اجتماعی مورد توجه دولت است و سازمان امور اجتماعی وجود دارد که باید فعالیت خود را مضاعف کند و از نقش سازمان‌های مردم نهاد باید استفاده کند. این مسأله دولت است. تحصیل، ورزش و اشتغال زنان، تحکیم خانواده، زنان سرپرست خانواده برای دولت مهم است. مشاوره‌های ازدواج باید اصلاح شود، طلاق توافقی باید اصلاح شود و به سهولت انجام نشود. نباید مشاوره به سمت جدایی باشد بلکه مشاوران باید مشکل را حل کنند. مشاوران باید درست مشاوره دهند. مراجعه به مشاوران را رایگان می‌کنیم. زنان سرپرست خانواده و بیمه کردن انها در دستور کار دولت است؛ این مسائل از دغدغه‌های دولت است.

عضو اتاق بازرگانی ایران:
بزودی تهاتر پاکستان و ایران آغاز می‌شود

عضو اتاق بازرگانی ایران گفت: بزودی تهاتر با پاکستان آغاز می‌شود و قرار است هیاتی از این کشور به اتاق بازرگانی زاهدان بیایند تا در این مورد و همچنین تجارت آزاد بین دو کشور مذاکره شود.

لعل محمد بلوچزهی در گفت‌وگو با ایلنا، در مورد آخرین وضعیت تهاتر ایران و پاکستان گفت: بزودی موضوع تهاتر شروع می‌شود. قرار است که هیئتی از پاکستان به اتاق بازرگانی زاهدان بیایند تا در این مورد و همچنین تجارت آزاد بین دو کشور مذاکره شود. از پاکستان کالاهایی مانند موز، انبه، پارچه و کالاهای اساسی مانند برنج... وارد می‌شود و از طرف مقابل کالاهایی مانند سیب درختی، خرما، محصولات پتروشیمی و کاشی و سرامیک به این کشور ارسال می‌کنیم که در این موارد می‌توانیم تهاتر داشته باشیم.

وی افزود: در مورد شرایط تهاتر مذاکره شده و شرایط فراهم است، در صورتی که این سفر انجام شود و شرایط استانی مورد بررسی قرار بگیرد امیدوار هستیم که تهاتر بین دو کشور کلید بخورد. قرار بود این سفر در اول دی ماه انجام شود اما هنوز این اتفاق نیافتاده است. موضوع تهاتر در تهران مصوب شده اما در این سفر قرار است در مورد شروع کار صحبت شود. رئیس بانک مرکزی هم باید در این مورد جزییات را مشخص کند.

عضو هیئت نمایندگان اتاق بازرگانی زاهدان افزود: قطار پاکستان- ایران- اسلامبول افتتاح شده و اولین سفر حدود ۴۵ روز پیش از پاکستان به ایران و سپس از ایران به اسلامبول انجام و اولین محموله کالا به این شهر رسید. امیدوار هستیم که این کار بصورت مستمر ادامه داشته باشد. پاکستان هم برای ادامه این روند مصر است. تاکنون تنها این یک سفر بوده و برای ادامه کار برنامه‌ریزی درحال انجام است.

وی همچنین در پاسخ به سؤالی در مورد اینکه آیا مشکل برگشت خوردن کالا در مورد پاکستان نیز وجود دارد یا خیر گفت: خوشبختانه چنین مشکلی با پاکستان نداشته‌ایم و در مقابل هم هیچ یک از کالاهای وارداتی از این کشور دچار مشکل نبوده است.

پیشتر مدیرکل دفتر آسیا و اقیانوسیه سازمان توسعه تجارت در این مورد گفته بود: از طرف ما آمادگی کامل برای شروع تهاتر وجود دارد چراکه قوانین و مقررات کشور اجازه تهاتر را می‌دهند، امیدواریم که پاکستان بتواند سریع‌تر زمینه قانونی خود را برای این کار آماده کند.

دانشگاه علوم پزشکی و خدمات بهداشتی درمانی گیلان

" آگهی ابلاغ "

در اجرای ماده ۷۳ قانون آیین دادرسی مدنی بدینوسیله اعلام می گردد:

پرونده اتهامی آقای سید هوشنگ خلخالی در هیات بدوی رسیدگی به تخلفات اداری کارمندان دانشگاه علوم پزشکی گیلان تحت بررسی می باشد.بدین وسیله به نامبرده ابلاغ می گردد ظرف مدت ۱۵ روز از تاریخ صدور این آگهی جهت ادای توضیحات در ساعات اداری به دفتر هیات: واقع در استان گیلان- رشت- خیابان نامجو- چهارراه پرستار - جنب بسیج جامعه پزشکی مراجعه نمایند.

هیئت بدوی رسیدگی به تخلفات اداری کارمندان دانشگاه علوم پزشکی و خدمات بهداشتی درمانی گیلان

مدیرعامل ذوب آهن اصفهان:

طرح‌های ذوب آهن با پیوست‌های زیست محیطی طراحی و اجرا می‌شود

زرین شـهر- خبرنـگار روزنامه جمهوری اسـلامی: منصور یزدی زاده مدیرعامل شرکت به مناسبت ۲۳ دی ماه سالروز تأسیس ذوب‌آهن اصفهان در گفتگو با سیمای اصفهان به تشریح دسـتاوردها و شرایط روز این شرکت پرداخت.

یـزدی زاده با بیان این که ذوب آهـن اصفهان روند صنعتی شـدن در کشور را رقم زد گفت: در صنعت فولاد تمام رشته‌های دانشگاهی اعم از فنی- مهندسی و علوم اجتماعی درگیر هستند و در حقیقت صنعت فولاد شرایط لازم بـرای به کار گیری علوم و فنون و توسـعه سـایر صنایـع را فراهـم می‌آورد.مدیرعامل شـرکت به فرآیند سـوددهی ذوب‌آهن اصفهان نیـز پرداخت و افزود: ذوب آهن اصفهان براسـاس اصل ۴۴ خصوصی شد اما چون زیان انباشـته داشت سـهام آن در بازار فرابورس عرضه شـد. پس از آن با تلاش همـکاران، تولید محصولات با ارزش افـزوده بـالا، افزایش قیمت محصولات و سـایر عوامل مرتبط از زیان انباشـته خارج شـد و به سوددهی رسید و در دو سال اخیر با سوددهی قابل ملاحظه‌ای که داشت سهام آن از فرابورس به بورس انتقال یافت.وی با بیان این که پروژه‌های ذوب آهن با پیوسـت‌های زیست محیطـی تعریف و اجرا می‌شـود تأکید کـرد: ذوب آهن اصفهان از دیرباز مباحث زیست محیطی را در سه مقوله آب، خـاک و هوا مدنظر داشـته و با اجـرای پروژه‌های مختلف ماننـد بک فیلترهـا، الکتروفیلترهـا، دربهای فلکسـیل و... در راستای اسـتانداردهای زیست‌محیطی اقـدام می‌کند که تمـام این اقدامات از طریق سـازمان حفاظت محیط‌زیسـت بازرسـی و پایش می‌شود.یزدی زاده فعالیت‌هـای صنعتی را بـدون آلایندگی، غیرممکن دانسـت و تصریـح کـرد: خودرویی که به بـازار عرضه می‌شود یک منبع آلاینده است که با استانداردهای یورو ۴ و ۵ بـه دنبال کنترل آلایندگی آن هسـتند. در صنعت فـولاد به ویـژه ذوب‌آهن اصفهان نیز بـا رعایت قوانین زیسـت محیطی، کنترل آلایندگی این صنعت براسـاس اسـتانداردهای تعیین شده انجام می‌شـود. یزدی زاده با بیـان این که ذوب آهن اصفهـان تولیدکننده فولادهای سـاختمانی است به روند تولید ریل ملی پرداخت و گفت: از سال ۹۲ ذوب آهن اصفهان پروژه تولید ریل را کلید زد و طی این سال‌ها با تلاش همکاران، تولید این محصول اسـتراتژیک به ثمر نشسـت و از سـال ۹۹ انواع ریل و متعلقات آن مطابق با استانداردهای جهانی به تولید انبوه رسید. در سال گذشته توانستیم ریل مورد نیاز محورهای درحال توسـعه راه آهن، کلان شهرها و معادن کشور را تولید کنیم و به سازمان‌های متولی تحویل دهیم.

سرپرست شرکت ملی پخش فرآورده‌های نفتی منطقه خبرداد:

انجام بیش از ۸۰۰۰ بازدید کنترل کیفیت از مجاری عرضه سوخت در کردستان

سـنندج-خبرنگار روزنامه جمهوری اسـلامی: سرپرست شرکت ملـی پخش فرآورده‌هـای نفتی منطقه کردسـتان از انجام بیش از ۸۰۰۰ مورد بازدید توسـط کارشناسـان مهندسی فرآورده‌های نفتی منطقه کردسـتان در نه ماهه نخسـت سـال جاری از جایگاه‌های عرضه فرآورده‌های نفتی و مصرف کنندگان عمده استان خبرداد.

محسـن معانـی با بیـان این مطلب گفـت: در راسـتای ایفای نقش مسـئولیت اجتماعی شـرکت،تامین و توزیع مطلوب سـوخت به شـهروندان و جلوگیـری از عرضه خارج از شـبکه فرآورده‌های نفتی در ۹ ماهه نخسـت سـال جاری جایگاه‌های عرضه سوخت و مصرف کنندگان عمده منطقه از لحاظ کیفیت فرآورده عرضه شـده هشـت هزار و ۴۰۰ مورد توسط کارشناسـان سرویسهای صنعتی و نواحـی مورد بازدید قرار گرفته‌اند.معانی با اشـاره به فعال بودن ۸۴ باب جایگاه عرضه فرآورده‌های نفتی، ۵۲ باب جایگاه سـی ان جی، ۴۰۰ مصرف‌کننده عمده و ۳۵۰۰۰ مصرف‌کننده جز در استان اظهار داشـت: فرآورده عرضه شـده در مجاری عرضه و ارسـال شده به مصرف کنندگان،در هنگام خروج از تأسیسـات انبار نفت و همچنین در حیـن ارائه به شـهروندان در مجاری عرضه سـوخت براسـاس استاندارد های تعریف شـده مورد کنترل و پایش قرار می‌گیرد .این مقام مسئول همچنین بازدید از مصرف کنندگان را در راستای توزیع سوخت براسـاس الگوها و سهمیه تعیین شده، جلوگیری از انحراف فرآورده، فعال بودن واحد تولیدی از لحاظ مصرف و میزان موجودی عنوان نمود.

مدیرعامل شرکت توزیع نیروی برق استان:

برق تمامی مشترکین روستایی در گلستان وصل می‌باشد

گرگان – خبرنگار روزنامه جمهوری اسـلامی: مدیرعامـل شـرکت توزیع نیروی برق اسـتان گلسـتان از وصل بـرق تمامی مشـترکین روسـتایی در استان خبرداد.

نصیری افزود: برق ۱۲۷ روسـتا در استان که براثر وزش باد و طوفان هفته گذشته قطع گردیده بود با تلاش پرسنل شرکت توزیع برقدار شدند.وی که خود بهمراه قائمـی معاون بهره‌بـرداری و دیسپاچینگ شرکت توزیع نیروی برق استان حضور میدانی و نظارت مستقیم و جهت بررسـی وضعیت شـبکه‌های بـرق در مناطق برفی اسـتان از جمله روستاهای زیارت و توسکستان داشت، اظهار کرد: جلسـه مدیریـت مقابله با بحران طـی ارتباط با معاون هماهنگی توزیـع شـرکت توانیراز طریـق ویدئو کنفرانس در مرکز دیسپاچینگ شرکت توزیع نیروی برق استان تشکیل شد.

به گفته وی طی اطلاعیه هواشناسی استان تمامی اکیپ‌های عملیاتی شرکت توزیع نیـروی برق اسـتان آماده باش کامل قرار گرفته بودند که خوشبختانه با وجود برف و باران و یخبندان، درحال حاضر ۹۵ درصد مشـترکین روسـتایی سراسـر اسـتان از انرژی برق بهره‌مند هسـتند. وزش باد و طوفان ساعت ۱۸ شـب روز پنج شنبه گذشـته در استان شروع شـدکه سرعت آن در هر منطقه اسـتان فرق می‌کرد و شبکه‌های برق موجود در مناطق کوهسـتانی بیشـتر در معرض آسـیب بودندکـه با خدمت بی‌منت و تلاش سختکوشان خستگی ناپذیر صنعت برق گلستان این قطعی‌ها رفع گردید.

مسـیر ارتفاعـات درازنـو جهـت برقدار کردن سـایت هواپیمایی، مرکز صدا و سـیمای گلسـتان و روستاهای کوهسـتانی ایـن منطقه گوشـه‌ای از تلاش سخت کوشـان خستگی ناپذیر صنعـت بـرق گلسـتان در جهت رفع خاموشیها بود که در اثر طوفان وبارش سنگین برف اخیر صورت گرفت.

برگزاری ۶۰۰ برنامه همزمان با هفته بزرگداشت مقام زن در استان همدان

همدان – خبرنگار روزنامه جمهوری اسلامی: مسئول سـازمان بسیج جامعه زنان استان همدان از برگـزاری ۶۰۰ برنامه فرهنگـی و اجتماعی به مناسبت سالروز ولادت حضرت فاطمه زهرا (س) و هفته بزرگداشـت مقام زن و مادر در این استان خبر داد.

فرزانـه رضییـان با گرامیداشـت فرا رسـیدن سـالروز ولادت با سـعادت حضـرت فاطمه زهرا (س) و بزرگداشـت مقام زن و مادر، اظهار داشت: به همت سـازمان بسیج جامعه زنان استان همدان برنامه‌های مختلفی در قالب نشست‌های تخصصی و آشناسـازی زنان با سیره فاطمی و سبک زندگی ایرانی اسـلامی با بهره‌مندی حداکثری از ظرفیت حوزه‌هـای مقاومت، پایگاه‌های بسـیج، اقشـار و مشارکت برخی نهادها در هفته بزرگداشت مقام زن برگزار می‌شود. وی افزود: غبارروبی و عطرافشانی قبور شـهدا، تکریم مادران و همسـران شـهدا و خدمت‌رسـانی به آن‌ها در قالب گروه‌های جهادی، تجلیـل از بانوان کارآفرین و نخبه، تهیه جهیزیه و کمک‌هـای مؤمنانه، برگزاری کارگاه آموزشـی در راسـتای تحکیم و تعالی بنیان خانـواده، برگزاری مراسم جشـن میلاد کوثر، برگزاری نمایشگاه‌های دسـتاوردها و توانمندی‌های زنان، نشست با زنان نخبه و فرهیخته، برگزاری جشنواره بازی‌های بومی و محلی از جمله این برنامه‌ها است.مسئول سازمان بسـیج جامعه زنان استان همدان با تأکید بر اینکه برنامه‌های هفته بزرگداشت مقام زن و مادر با شعار «نگیـن آفرینش و جان زندگی» برگزار می‌شـود، گفـت: این برنامه‌ها با هدف تقویت نقش و جایگاه زنان در عرصه‌های مختلف اجتماعی و فرهنگی و با الگوگیری از سبک زندگی و سیره حضرت فاطمه (س) برگزار می‌شود.به گفته رضییان، فراهم کردن زمینه حضور و مشارکت پرشور زنان در عرصه‌های مختلـف فرهنگی، اجتماعی و سیاسـی، اهتمام به شـأن و منزلت زن، ایجاد نشـاط و شـادابی برای بانـوان، افزایـش سـطح آگاهی و توانمندسـازی زنان در عرصه‌هـای مختلف اجتماعی، فرهنگی و اقتصادی، معرفی فرهنگ ازدواج آسان به جامعه و کمـک به آغاز زندگی زوج‌هـای نیازمند همچنین تبییـن نقش بانـوان در اقتصاد مقاومتـی و مقابله با آسـیب‌های اجتماعی در این هفتـه مورد تأکید اسـت.وی با اشـاره به برگزاری جشن بزرگ کوثر در سـالروز ولادت حضرت زهـرا (س)اضافه کرد: در برگـزاری تمام برنامه‌ها تلاش بر این اسـت تا در این ایام اقدامات و برنامه‌هایی شایسـته برگزار شود همچنین نشسـت‌های تخصصی و علمی در راسـتای فاطمه‌شناسی، معاصرسازی شخصیت آن حضرت صورت گیرد.

همزمان با دهه مبارک فجر

۲۰۵ طرح صنعت برق استان قزوین به بهره‌برداری می‌رسد

قزویـن- خبرنگار روزنامه جمهوری اسـلامی: به مناسـبت گرامیداشـت دهه مبـارک فجر تعداد ۲۰۵پـروژه صنعت برق اسـتان قزوین که توسـط شـرکت توزیـع نیـروی برق بـه اجرا رسـیده به بهره‌برداری می‌رسد. خواجه وند مدیرعامل شرکت توزیـع نیروی برق اسـتان قزوین ضمـن تبریک فرا رسـیدن ایـام دهه مبارک فجر بـا اعلام تعداد پروژه‌هـای قابل افتتاح صنعت برق اسـتان قزوین اظهار داشـت: درسـال تولیـد، پشـتیبانی ها؛مانع زدایی‌هـا و همزمان با دهه مبارک فجر و با تلاش وافر کارکنان شرکت توزیع نیروی برق استان قزوین و به منظور خدمت رسـانی بیشتر به مردم شریف و شهید پرور اسـتان تعداد ۲۰۵ پروژه شرکت توزیع نیروی برق اسـتان در شهرستان‌های قزوین، البرز، تاکسـتان، بوئین زهرا، آبیک و آوج به بهره‌برداری می‌رسد.مدیرعامل شرکت توزیع نیروی برق استان قزوین اعلام کرد: این پروژه‌ها در قالب توسـعه و احداث، نیروورسانی، اصلاح و بهینه سازی، روشنایی معابر، رفع ضعف ولتاژ و جابجایی شبکه با هزینه‌ای معادل بر۴۵۳ میلیارد و ۸۴۶ میلیون ریال می‌باشد.از پروژه‌های مذکور در شهرستان قزوین ۴۱، تاکستان ۵۱، آبیـک ۲۶، آوج ۷، البـرز ۲۹، بوئین زهرا ۲۴، محمدیه ۲۷ پروژه به بهره‌برداری خواهد رسید.

مدیرعامل شرکت گاز استان:

افزایش مصرف گاز موجب اعمال محدودیت در گاز صنایع سمنان شد

سمنان- خبرنگار روزنامه جمهوری اسلامی: مدیرعامل شرکت گاز اسـتان سمنان گفت: در پی تداوم سرمای هوا، افزایش مصرف گاز در بخش خانگی موجب شد تا برای تامین و جریان گاز مصرفی، گاز برخی صنایع در برخی از ساعت‌های تولید قطع شود.

اعوانـی با بیان اینکه برودت هوا میزان مصرف گاز در اسـتان سـمنان افزایش داده است گفت: در شـبانه روز گذشته، در بخش خانگـی، حدود ۴۰۰ هـزار مترمکعب تا ۴۵۰ هـزار مترمکعب گاز افزایش مصرف ثبت شـد.وی افزود: بـا افزایش مصرف گاز، برای جبران میزان مصرف شـده، محدودیت‌هـای برق در صنایع اعمال شد که به منظور جلوگیری از این روند، از مشترکان خواهشمندیم تا نسـبت به رعایت مصرف گاز اهتمام بورزند. اعوانی گفت: در تامین بخش خانگی مشـکلی وجود ندارد، امـا مصرف کنندگان در زمان برودت هوا، با کاهش یک درجه‌ای دمای محیط و نگاه داشـتن آن در ۱۸ تا ۲۱ درجه سانتی گراد، خاموش کردن وسایل گرمایشی در مناطق غیر نشـیمن خانه، اسـتفاده از پرده ضخیم و البسه گرم در صرفه جویی مصرف گاز اهتمام بورزند.

سرپرست شرکت توزیع نیروی برق استان اعلام کرد:

رفع کامل خاموشی‌های برق روستاهای بالادست کوهستانی درگیر برف مازندران

سـاری- خبرنگار روزنامه جمهوری اسـلامی: حسینی کارنامی سرپرسـت شـرکت توزیع نیروی بـرق مازندران گفـت: برق ۱۵ روسـتای مازندران که به دلیل بارش سـنگین برف روز جمعه که بخشـی از آنان تا بامداد شـنبه در خاموشـی قرار داشتند با تلاش مأموران برق وصل شد.

سرپرسـت شرکت توزیع نیروی برق مازندران با اشاره به اینکه بارش سـنگین برف جمعه اول بهمن ماه سـبب قطع برق در ۳۰ روسـتای کوهستانی استان شده بود، گفت: با تلاش مأموران برق، برق ۱۵ روسـتا بطور کامل وصل و خطوط آسیب دیده بازسازی و جریان برق در روسـتاها برقرار شده است.حسـینی کارنامی افزود: بارش سنگین برف و افتادن سر شاخه درختان در مناطق بالادست و صعب العبور کوهسـتانی بر روی شـبکه‌های برق بیشترین علل خاموشـی بوده اسـت.وی بیان داشت: بیشـتر مناطق بالادست کوهسـتانی هزارجریب بهشـهر، آمل ؛نـکا، کیاسـر، محمدآباد و ارتفاعـات سـوادکوه به دلیل بارش سـنگین برف و بسـته بودن راه‌های اصلی و روستایی دچار مشکل برق‌رسانی بودند.

آگهی مناقصه عمومی یک مرحله ای همراه با ارزیابی کیفی، شماره ۴۰۰-۲۳

کار فرما : اداره کل راه و شهرسازی استان لرستان

اداره کل راه و شهرسـازی استان لرسـتان در نظر دارد عملیات اجرایی پروژه های زیر را بر اساس شـرایط ذکر شـده به شـرح اطلاعات و جزئیات مندرج در اسـناد مناقصه از طریق مناقصه عمومی یک مرحله ای همراه با ارزیابی کیفی به شرکت پیمانکاری واجد شرایط واگذار نماید.

ردیف	عنوان پروژه	قیمت برآورد (ریال)	نحوه انعقاد قرارداد	مبلغ تضمین شرکت در مناقصه (ریال)	مشاور برآورد پروژه
۱	تکمیل عملیات باقیمانده کریدور غرب (حدفاصل پلیس راه الشتر – گاوکش)	۳۶۷,۹۹۲,۲۳۲,۷۸۷	فهرست بهای راه و باند تجمیعی ۱۴۰۰	۱۱,۲۶۰,۰۰۰,۰۰۰	راهیاب ملل

تاریخ انتشار در سامانه : ۱۴۰۰/۱۰/۳۰
مهلت دریافت اسناد مناقصه : ۱۴۰۰/۱۱/۰۷
مهلت تحویل پیشنهادات مورخ : ۱۴۰۰/۱۱/۱۷
تاریخ بازگشایی پاکات مناقصه عمومی مورخ : ۱۴۰۰/۱۱/۱۸
کلیـه مراحـل برگزاری مناقصه از دریافت اسـناد مناقصه تا ارائه پیشـنهاد مناقصه گران و بازگشـایی پاکتها از طریق درگاه سـامانه ی تدارکات الکترونیکی دولت (سـتاد) به آدرس www.setadiran.ir انجام خواهد شـد و لازم اسـت مناقصه گران در صورت عدم عضویت قبلی ، مراحل ثبت نام در سایت مذکور و دریافت گواهی امضای الکترونیکی را جهت شرکت در مناقصه محقق سازند .

روابط عمومی اداره کل راه و شهرسازی استان لرستان

آگهی اختصاصی موضوع قانون تعیین تکلیف وضعیت ثبتی اراضی و ساختمان های فاقد سند رسمی برابرماده ۳ و ماده ۱۳ آئین نامه قانون تعیین تکلیف

برابر رای شماره ۱۴۰۰۶۰۳۱۲۴۸۰۰۰۹۵۰۶ هیئت موضوع قانون تعیین تکلیف وضعیت ثبتی اراضی و ساختمان های فاقد سند رسمی مستقر در واحد ثبتی تصرفات مالکانه بلا معارض شرکت تعاونی تولیدی ایثار شمس گلستان بشناسه ملی ۱۰۷۰۰۱۱۸۳۵۴ متقاضی کلاسه پرونده ۱۴۰۰۱۱۴۴۱۲۴۸۰۰۰۰۰۷۳ در ششـدانگ یـک قطعه زمیـن مزروعی بمسـاحت ۲۸۶۷۲ متر مربـع از پلاک ۶ - اصلـی واقـع دراراضـی نصرآباد بخش ۳ حـوزه ثبت ناحیه ۲ گـرگان طبق رای صـادره حکایـت از تصرفات متقاضی دارد. لذا به منظـور اطلاع عموم مراتب در دو نوبت به فاصله پانزده روز آگهی می شـود از این رو اشـخاصی که نسـبت به رای صادره فوق الذکر اعتراض داشـته باشـند می توانند از تاریخ انتشـار اولین آگهی بمدت دو ماه اعتراض خود را با ذکر شـماره پرونده به این اداره تسـلیم و پس از اخذ رسـید ظرف مدت یکماه از تاریخ تسـلیم اعتراض به مرجع ثبتی، دادخواست خود را به مرجع ذیصلاح قضائی تقدیم و گواهی تقدیم دادخواست را به این اداره ارائه نمایند. م الف: ۹۸۰۹
تاریخ انتشار نوبت اول: ۱۴۰۰/۱۰/۱۸ تاریخ انتشار نوبت دوم : ۱۴۰۰/۱۱/۰۴
حجت الله تجری رئیس اداره ثبت اسناد واملاک منطقه دو گرگان

آگهی اختصاصی موضوع قانون تعیین تکلیف وضعیت ثبتی اراضی و ساختمان های فاقد سند رسمی برابرماده ۳ و ماده ۱۳ آئین نامه قانون تعیین تکلیف

برابـر رای شـماره ۱۴۰۰۶۰۳۱۲۴۸۰۰۰۹۹۱۴ هیئت موضـوع قانون تعیین تکلیف وضعیت ثبتی اراضی و ساختمان های فاقد سند رسمی مستقر در واحد ثبتی تصرفات مالکانه بلا معارض آقای سـید جواد مهرآبادی بشـماره شناسـنامه ۱۰۳۳ و بشـماره ملی ۲۱۲۲۵۵۹۸۹۶ صادره از گرگان فرزند سـید ابوالفضل متقاضی کلاسـه پرونده ۱۴۰۰۱۱۴۴۱۲۴۸۰۰۰۰۵۵۵ در ششـدانگ یـک قطعه زمین کـه دران احداث بنا شده است بمساحت ۶۰۰ متر مربع از پلاک ۱۰۸ - اصلی واقع دراراضی باکر محله بخـش ۳ حـوزه ثبت ناحیه ۲ گـرگان طبق رای صادره حکایـت از تصرفات متقاضی دارد. لذا به منظور اطلاع عموم مراتب در دو نوبت به فاصله پانزده روز آگهی می شود از این رو اشـخاصی که نسـبت به رای صادره فوق الذکر اعتراض داشـته باشند می توانند از تاریخ انتشار اولین آگهی بمدت دو ماه اعتراض خود را با ذکر شماره پرونده به این اداره تسـلیم و پس از اخذ رسـید ظرف مدت یکماه از تاریخ تسـلیم اعتراض بـه مرجع ثبتی، دادخواسـت خود را به مرجع ذیصـلاح قضائی تقدیم و گواهی تقدیم دادخواست را به این اداره ارائه نمایند. م الف: ۹۸۱۲
تاریخ انتشار نوبت اول: ۱۴۰۰/۱۰/۱۸ تاریخ انتشار نوبت دوم : ۱۴۰۰/۱۱/۰۴
حجت الله تجری رئیس اداره ثبت اسناد واملاک منطقه دو گرگان

آگهی اختصاصی موضوع قانون تعیین تکلیف وضعیت ثبتی اراضی و ساختمان های فاقد سند رسمی برابرماده ۳ و ماده ۱۳ آئین نامه قانون تعیین تکلیف

برابـر رای شـماره ۱۴۰۰۶۰۳۱۲۴۸۰۰۰۹۹۱۵ هیئـت موضـوع قانـون تعییـن تکلیـف وضعیـت ثبتـی اراضی و سـاختمان های فاقد سـند رسـمی مسـتقر در واحد ثبتـی تصرفات مالکانـه بلا معارض خانم صدیقه مهاجر بشـماره شناسـنامه ۱۲۸۴ و بشـماره ملی ۳۶۷۱۰۴۶۰۵۸ صادره از زابل فرزند نور محمد متقاضی کلاسـه پرونده ۱۴۰۰۱۱۴۴۱۲۴۸۰۰۰۰۲۴۷ در ششـدانگ اعیانی یکباب سـاختمان بانضمام پنج دانگ مشـاع از ششـدانگ عرصه که مابقی آن وقف اسـت بمساحت ۲۳۰ متر مربع از پـلاک ۸۸ - اصلـی واقع دراراضی جعفرآباد بخش ۳ حـوزه ثبت ناحیه ۲ گرگان طبق رای صـادره حکایت از تصرفات متقاضی دارد. لـذا به منظور اطلاع عموم مراتب در دو نوبت به فاصله پانزده روز آگهی می شـود از این رو اشخاصی که نسبت به رای صادره فوق الذکر اعتراض داشـته باشـند می توانند از تاریخ انتشار اولین آگهی بمدت دو ماه اعتراض خود را با ذکر شماره پرونده به این اداره تسلیم و پس از اخذ رسید ظرف مدت یکماه از تاریخ تسـلیم اعتراض به مرجع ثبتی، دادخواسـت خـود را به مرجع ذیصلاح قضائی تقدیم و گواهی تقدیم دادخواست را به این اداره ارائه نمایند. م الف: ۹۸۱۷
تاریخ انتشار نوبت اول: ۱۴۰۰/۱۰/۱۸ تاریخ انتشار نوبت دوم : ۱۴۰۰/۱۱/۰۴
حجت الله تجری رئیس اداره ثبت اسناد واملاک منطقه دو گرگان

آگهی مزایده اموال غیرمنقول (پلاک ثبتی۱۰۵۶ فرعی از پلاک ۱۲۴)

به موجب پرونده اجرایی کلاسـه ۱۴۰۰۰۰۰۶۴ ششـدانگ یکباب عمارت تحت پلاک ۱۰۵۶ فرعی از ۱۲۴ اصلی ثبت و صادر بنام آقای سـرتیپ امرایی منتقل شـده است طبق سند رهنی شـماره ۲۰۷۲۲ - ۱۳۹۷/۱۱/۲۹ دفترخانه اسـناد رسـمی شماره ۹ شهرسـتان کوهدشت در قبال مبلغ ۱/۸۲۵/۰۰۰/۰۰۰ ریال در رهن بانک کشـاورزی شهرسـتان رومشگان قرار گرفته و طبـق نظر کارشـناس رسـمی بـه مبلـغ ۷/۸۰۰/۰۰۰/۰۰۰ ریال ارزیابی شـده و پلاک فوق دارای ۱۱۰/۹۹ مترمربع اعیانی در یک طبقه با قدمت حدوداً ۱۵ سـال و دارای انشـعابات آب برق ؛گاز؛ تلفن که در تصرف مالک می باشـد پلاک فوق از سـاعت ۹ الی ۱۲ روز یکشنبه مورخ ۱۴۰۰/۱۲/۰۸ در اداره ثبت اسناد و املاک شهرستان رومشگان واقع در خیابان پلیس از طریق مزایده به فروش می‌رسـد. مزایده از مبلغ ۷/۸۰۰/۰۰۰/۰۰۰ ریال شـروع و به بالاترین قیمت پیشـنهادی نقدا فروخته می‌شـود لازم به ذکر است پرداخت بدهی‌های مربوط به آب؛ برق؛ گاز اعم از حق انشـعاب و یا حق اشـتراک و مصرف در صورتی که مورد مزایده دارای آنها باشـد و نیز بدهی های مالیاتی و عوارض شـهرداری و غیره تا تاریخ مزایده اعم از اینکه رقم قطعی آن معلوم شده یا نشده باشد به عهده برنده مزایده است و نیز در صورت وجود مازاد وجوه پرداختی بابت هزینه های فوق از محل مازاد به برنده مزایده مسترد خواهد شد و نیم عشر و حق مزایده نقـدا وصـول می گـردد ضمناً چنانچه روز مزایده تعطیل رسـمی گردد مزایـده روز اداری بعد از تعطیلی در همان ساعت و مکان مقرر برگزار خواهد شد. م الف ۱۰۰۱
نوروز بهاری – رئیس اداره ثبت اسناد و املاک شهرستان رومشگان

آگهی فقدان سند مالکیت

آقای شـهرام شریفی سرایی فرزند علی با تسلیم دو برگ گواهی استشهادیه مصدق ذیل شـماره ۴۱۷۷۷ مورخ ۱۴۰۰/۰۸/۰۳ دفترخانه شـماره ۳۵ تهران اعلام نموده سند مالکیت ششدانگ یک دستگاه آپارتمان مسکونی واقع در طبقه چهار به مساحت ۹۸/۵۵ مترمربـع به شـماره ۳۴۱۳۳ فرعی از ۱ اصلی قطعه هفـت تفکیکی مفروز و مجزی شده از پلاک ۳۴۵۷۸ فرعی از اصلی مذکور واقع در بخش ۱۲ تهران بانضمام ششدانگ انباری مسکونی قطعه هفت به مساحت ۲/۰۶ مترمربع واقع در طبقه همکف بانضمام ششـدانگ پارکینگ مسـکونی قطعه چهار تفکیکی به مساحت ۱۱ مترمربع واقع در طبقه همکف با قدرالسهماز عرصه و سایر مشاعات و مشترکات که ذیل ثبت شـماره ۱۸۶۱۲ صفحه ۱۷۸ دفتر جلد ۱۴۲ املاک با شـماره چاپی ۰۴۱۴۹۲ سری ب سـال ۹۰ بنام بهنام مهرآور ثبت و صادر شـده اسـت سپس ششدانگ برابر سند قطعی شماره ۱۵۶۷۶۰ مورخ ۱۳۹۱/۰۵/۱۸ دفترخانه ۳۵ تهران به شهرام شریفی سرایی منتقل گردیده است و برابر سند رهنی شماره ۱۵۶۷۶۱ مورخ ۱۳۹۱/۰۵/۱۸ دفترخانه مذکور در رهن بانک مسـکن قرار گرفته اسـت، به علت سهل‌انگاری مفقود گردیده اسـت و به موجب درخواست شـماره ۱۰۷۸۰۲۶۶۸۲ مورخ ۱۴۰۰/۰۸/۱۱ تقاضای صدور المثنی سـند مالکیت پلاک مذکور را از این منطقه نموده اسـت لذا در اجـرای ماده ۱۲۰ آئین‌نامه اصلاحی قانـون ثبت (مصوب ۸۰/۱۱/۰۸) مراتب در یک نوبت آگهی می‌شود تا چنانچه شخص یا اشخاص مدعی انجام معامله نسبت به ملک مرقوم یا وجود سـند مالکیت نزد خود می‌باشد ظرف مدت ۱۰ روز پس از انتشار این آگهی اعتراض خود را ضمن ارائه اصل سند مالکیت یا سند معامله به این منطقه واقع در تهران خیابان دامپزشـکی بعد از تقاطع جیحون اداره ثبت اسـناد و املاک منطقه یافت‌آباد تسـلیم و رسـید دریافت نمایند بدیهی است در صورت انقضای مهلت مقرر و عدم وصول اعتراض و یا در صورت اعتراض و عدم ارائه اصل سند مالکیت یا سند معامله طبق مقررات المثنی سند مالکیت صادر و تسلیم خواهد شد. م الف ۱۵۲۵۲
جمشید مهرآسا
رئیس واحد ثبتی حوزه ثبت ملک یافت‌آباد تهران
از طرف سارا صالحی

آگهی فقدان سند مالکیت

فرنگیز نجفی گرگری بعنوان مالک پلاک ثبتی ۳ فرعی از ۲۰۸۹ اصلی با تسـلیم دو برگ استشـهادیه محلی مصدق که تحت شماره ۳۴۷۹ مورخ ۱۴۰۰/۰۹/۲۱ و دفتر اسـناد رسمی بشـماره ۱۶۲۳تهران و درخواست بـه وارده شـماره ۱۱۴۷۰۲۳۰۴۲ مـورخ ۱۴۰۰/۰۹/۲۱ مدعـی فقدان سند مالکیت ششـدانگ قطعه زمین بمساحت ۳۰۰ مترمربع قطعه ۵۶۵ تفکیکـی به شـماره ۳ فرعـی از ۲۰۸۹- اصلـی مفـروز از اصلی مرقوم واقـع در بخش ۱۰ تهران که ذیل ثبـت ۱۲۶۹ دفتر ۲/۲ صفحه ۱۳۶ و بشماره چاپی ۲۲۴۱۵۵ بنام فرنگیز نجفی گرگری ثبت و صادر و تسلیم گردیده است؛ سپس وی به علت جابجایی منزل سند مالکیت خود را گم نموده و درخواسـت صدور سـند مالکیت المثنی نموده اسـت، لذا مراتب باستناد ماده ۱۲۰ آئین‌نامه قانون ثبت فقط در یک نوبت در یک روزنامه کثیرالانتشار (همین روزنامه) آگهی می‌شود تا چنانچه کسی ادعای انجام معاملـه نسـبت به ملـک مذکور و یا وجود اسـناد مالکیـت آن نزد خود را داشته باشد از تاریخ انتشار این آگهی ظرف مهلت ۱۰ روز اعتراض خود را به انضمام اصل سند مالکیت به این اداره ارائه نماید تا مورد رسیدگی قرار گیرد. اصل سـند مالکیت پس از ملاحظه به ارائه‌دهنده اعاده خواهد شـد و به اعتراض بدون ارایه اصل سـند مالکیت ترتیب اثر داده نخواهد شـد. در صورت عـدم وصول واخواهی ظرف مهلت مقـرر قانونی، المثنی سند مالکیت پلاک مرقوم صادر و به متقاضی تسلیم خواهد شد.
م الف ۱۵۲۴۸
منوچهر کاظم اصلانی
رئیس واحد ثبتی حوزه ثبت ملک زیبادشت تهران
از طرف رجب محمد فاضلی‌فر

اعضا محترم شرکت تعاونی مسکن شکیبا اندیشان جاوید

پیرو آگهی منتشـره مورخ ۱۴۰۰/۱۱/۰۲ مجمع عمومی عادی به طور فوق العاده بدینوسیله و بشرح ذیل بند ۶ دستور جلسه تکمیل و شفاف میگردد.
۶ - طرح و بررسی تخلف ماده ۷۰ اساسنامه مورد عمل بندهای ۱ و ۲و ۳ ماده مذکور توسـط هیات مدیره وقت شـرکت تعاونی و اتخاذ تصـمیم در خصـوص اعمال ماده ۷۱ موضوع پروژه اراضی کرشـت
هیات مدیره

آگهی دعوت مجمع عمومی عادی به طور فوق العاده

احتراما بدینوسـیله از کلیه صاحبان سهام و یا نمایندگان قانونی آنها دعوت بعمل می آید تا در جلسـه مجمع عمومی عادی به طور فوق العاده که راس سـاعت ۱۰ صبح روز دو شـنبه مورخ ۱۴۰۰/۱۱/۱۸ در محل قانونی شرکت تشکیل می شود حضور به هم رسانند.
دستور جلسه : ۱ - تصویب صورت های مالی سال ۱۳۹۹ ، ۲ - تفویض اختیارات ماده ۳۷ اساسنامه به مدیر عامل
هیئت مدیره

رئیس فدراسیون جودو: چرا باید هم از خارج سیلی بخوریم، هم از داخل؟

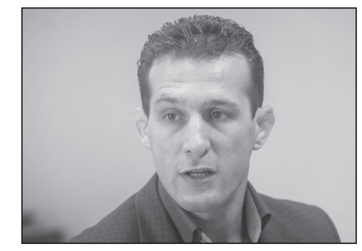

رئیس فدراسیون جودو گفت: اگر ما از بیگانگان سیلی خوردیم در داخل باید حمایت شویم.

به گزارش ایسنا، آرش میراسماعیلی در نشست حمید سجادی وزیر ورزش با روسای فدراسیون‌ها، با انتقاد شدید از عملکرد صالحی‌امیری و کیکاووس سعیدی در موضوع تعلیق رشته جودو، افزود: ما محرومیت را چشیدیم و بهترین مدال المپیک را هم از دست دادیم، پس ترسی نداریم. دو سال و چهار ماه است تعلیق هستیم چون پای آرمان‌های خود هستیم و می‌مانیم.

وی ادامه داد: تکلیف و استراتژی مشخص است. دو سال و چهار ماه است بنده شب را نخوابیده‌ام، بخاطر جوانان کشورم. آقای صالحی امیری چرا هیچ یک از ورزشکاران من را در کمیسیون ورزشکاران راه ندادید؟ آقای کیکاووس سعیدی، چرا ۵۰ درصد بودجه ما را کاهش دادید؟ دلیل این کارهایتان مشکل شخصی است؟ چرا هم باید از خارج سیلی بخوریم و هم از داخل؟

او همچنین افزود: اگر ما از بیگانگان سیلی خوردیم در داخل باید حمایت شویم. این وظیفه تک‌تک ما است، اما چرا حمایت نشدیم؟ بهترین مدالم را دادم و ورزشکارانم دو سال و چهار ماه است که سرخورده شده‌اند. اول سال با بدبختی به ۲۹ استان را رفتم فقط برای اینکه بتوانم جدوی ایران را سر زنده نگه دارم و نمی‌خواستم ورزشکاران من از جودو فرار کنند و به رشته‌های دیگر مهاجرت کنند.

وی خطاب به وزیر ورزش گفت: آقای سجادی و دوستان عزیز! شما خودتان ورزشی هستید. وقتی نزدیک المپیک سهمیه ورزشکار من را از او می‌گیرند باید چه جوابی بدهم؟ من هم باید هم پای او گریه کنم. چرا قول‌هایی که به او داده شد را عملی نکردید؟ آنوقت اگر ورزشکار مهاجرت کند سؤال می‌کنید که چرا ورزشکار مهاجرت کرده است؟ چرا حرف ورزشکار را گوش نمی‌دهید؟ اگر استراتژی چیز دیگری است به من هم بگویید و اگر استراتژی مشخص است، به قول‌هایی که می‌دهید عمل کنید.

میراسماعیلی ادامه داد: واقعا مدیریت کردن در این شرایط سخت است، چون هر کسی از من می‌خواهد این تعلیق برداشته شود. یک روز به من تهمت زدند که چون در راس قرار گرفتم خواستند معامله کنند که من در راس کار نباشم، که دروغ گفتند.

پس از این صحبت‌ها، صالحی امیری رئیس کمیته ملی المپیک در واکنش به صحبت‌های میراسماعیلی گفت: من از آرش ناراحت نمی‌شوم. از او دعوت می‌کنم به اتاقم بیاید تا مشکلات برطرف شود. شعار من برادری و گفت‌وگو است. هیچ شکافی بین من و جامعه نیست، به‌جز چیزی که تشخیص می‌دهیم. هفته آینده با آرش به تفاهم می‌رسیم. او قهرمان ملی ما است. اینجا جای بحث نیست.

واکنش‌ها به انتقال آزمون به لورکوزن

چند رسانه در گزارشی به انتقال سردار آزمون به بایرن لورکوزن واکنش نشان دادند.

به گزارش ایرنا، سردار آزمون مهاجم ایرانی تیم فوتبال زنیت روسیه سرانجام با قراردادی پنج ساله به بایرن لورکوزن پیوست و در پایان فصل جاری و قراردادش با تیم زنیت، به این تیم آلمانی ملحق خواهد شد.

این درحالی بود که گفته می‌شد خیلی از تیم‌های بزرگ دنیا، از جمله یوونتوس، لیون، برنلی و نیوکاسل و حتی آ اس رم خواهان جذب این مهاجم ایرانی بودند. با این حال این انتقال بزرگ واکنش‌های زیادی را همراه داشت که در زیر خواهید خواند:

afc در این باره نوشت:

سردار آزمون از این پس برای تیم آلمانی بایرن لورکوزن به میدان خواهد رفت.

با آرزوی بهترین‌ها در بوندسلیگا برای سردار.

نشریه اسپرست روسیه نیز در این خصوص نوشت: سریال انتقال آزمون به پایان رسید: مهاجم ایرانی زنیت توسط بایرن لورکوزن آلمان به خدمت گرفته شد. او تا تابستان در زنیت بازی می‌کند و سپس به عنوان بازیکن آزاد می‌رود.

بیلد آلمان هم در گزارشی نوشت: در حضور آزمون و پاتریک شیک خط حمله لورکوزن طوفانی‌تر می‌شود. از طرفی با لوکاس آلاریو که تا ۲۰۲۳ قرارداد داشت، خداحافظی خواهد شد.

شکست سنگین فوتبال زنان ایران در دومین گام جام ملت‌ها
ایران صفر - چین۷

تیم ملی فوتبال زنان ایران در دومین دیدار از جام ملت‌های آسیا مقابل چین شکست خورد.

به گزارش ایسنا، تیم ملی فوتبال زنان ایران در دومین دیدار خود از جام ملت‌های زنان آسیا از ساعت ۱۳ و ۳۰ دقیقه دیروز در ورزشگاه مومبای بمبئی مقابل تیم قدرتمند چین به میدان رفت و با ۷ گل شکست خورد.

با وجود جنگندگی بازیکنان ایران، چین تیم برتر این میدان بود و از ابتدای بازی توپ و میدان را در اختیار داشت و حملات زیادی را انجام داد و در نیمه اول دو گل زد. تیم چین در نیمه دوم نیز پنج بار دروازه ایران را باز کرد. ایران در این بازی بیشتر دفاع می‌کرد و چشم به ضدحمله داشت اما موقعیتی جدی به دست نیاورد.

تیم ملی فوتبال زنان ایران برای اولین بار حضور در جام ملت‌ها را تجربه می‌کند، درحالی که چین با هشت قهرمانی، پرافتخارترین تیم این رقابت‌ها است. این تیم در جایگاه ۱۹ جهان و پنجم آسیا قرار دارد و در مقابل تیم زنان ایران در رتبه ۷۰ جهان و ۱۴ آسیا است. از طرفی چینی‌ها پیش از این بار هفت در جام جهانی شرکت کرده‌اند و از باتجربه‌ترین تیم‌های آسیا به شمار می‌روند.

هفته شانزدهم مسابقات فوتبال لیگ برتر
پیروزی صنعت نفت وپیکان و توقف آلومینیوم و گل‌گهر

شانزدهمین هفته از رقابت‌های فوتبال لیگ برتر باشگاه‌های کشور با برتری صنعت نفت آبادان و پیکان و ثبت نتیجه تساوی در دو بازی دیگر ادامه پیدا کرد.

هفته شانزدهم مسابقات فوتبال لیگ برتر باشگاه‌های کشور با انجام چهار دیدار همزمان از ساعت ۱۵ عصر دیروز پیگیری شد که نتایج این دیدارها به شرح زیر است:

*** آلومینیوم اراک ۲ - پدیده مشهد ۲**

گل‌ها: امیر نوری (۴۸) و امید سینگ (۸۳ - پنالتی) برای آلومینیوم و میلاد کمندانی (۴۹) و محمدرضا فلاحیان (۹۱) برای پدیده

اخطار: صادق صادقی از پدیده

- آلومینیوم که برای کاهش فاصله خود با جمع مدعیان چشم به سه امتیاز این بازی خانگی داشت، به نتیجه تساوی مقابل قعرنشین بسنده کرد.

*** نفت مسجدسلیمان یک - پیکان ۲**

گل‌ها: امیر روستایی (۴۶) برای نفت مسجدسلیمان و غلامرضا ثابت ایمانی (۲۳) و مجتبی حقدوست (۲۵) برای پیکان

اخطار: میثم نقی‌زاده از نفت مسجدسلیمان

*** تراکتور تبریز صفر - گل‌گهر سیرجان صفر**

اخطار: کی‌روش استنلی از گل‌گهر و محمدرضا اخباری از تراکتور

- این بدترین نتیجه برای گل‌گهر بود که هنوز درگیر جریمه کسر هفت امتیاز است.

*** ذوب‌آهن اصفهان صفر - صنعت نفت آبادان یک**

گل: طالب ریکانی (۱۳)

اخطار: امید خالدی و امید حامدی‌فر از صنعت نفت

اخراج: امیر شبانی (دقیقه ۲۹) از ذوب‌آهن

- این نتیجه درحالی رقم خورد که تیم صنعت نفت در روزهای اخیر درگیر اعتصاب بازیکنان بود و به دنبال همین مسئله شاگردان منصوریان برای رویارویی با خیبر خرم‌آباد در مرحله یک هشتم نهایی جام حذفی به لرستان نرفتند. صنعت نفت برای سومین هفته پیاپی در لیگ برتر به پیروزی رسید.

اخبار کوتاه ورزشی

رئیس هیات مدیره پرسپولیس استعفا کرد

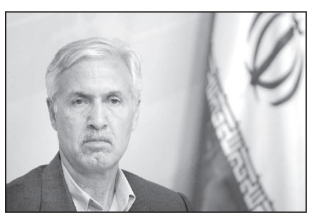

بیژن ذوالفقارنسب رئیس هیات مدیره باشگاه پرسپولیس که مشاور وزیر ورزش و جوانان نیز است از سمت خود در این باشگاه استعفا کرد. بیژن ذوالفقارنسب مشاور وزیر ورزش و جوانان، چندی پیش و در معرفی اعضای جدید هیات مدیره باشگاه پرسپولیس به عنوان یکی از اعضا انتخاب و در اولین نشست هیات مدیره نیز به عنوان رئیس آن منصوب شد. پس از انتخاب ذوالفقارنسب انتقادات زیادی علیه او مطرح شد. حضور ذوالفقارنسب به عنوان کارشناس دیدار فولاد و مس کرمان انتقادات را علیه این پیشکسوت فوتبال کشورمان و رئیس هیات مدیره پرسپولیس افزایش داد. وی در همین راستا در واکنش به این اتفاقات از سمت خود در هیات مدیره پرسپولیس استعفا کرد. ذوالفقارنسب صبح روز گذشته استعفای خود را به وزیر ورزش و جوانان ارائه کرد تا در صورت موافقت رئیس مجمع از این باشگاه جدا شود.

سعید معروف به فنرباغچه پیوست

پاسور و کاپیتان پیشین تیم ملی والیبال ایران به تیم فنرپاغچه ترکیه پیوست و هم‌تیمی دیگر لژیونر ایرانی شد. پس از پایان المپیک توکیو، سعید معروف از تیم ملی والیبال ایران خداحافظی کرد و راهی آمریکا شد. این بازیکن که در چند ماه اخیر از فعالیت حرفه‌ای دور بود، با باشگاه فنرباغچه ترکیه به توافق رسید تا پیراهن این تیم را تا پایان فصل بر تن کند. معروف پیش از این علاوه بر بازی در چند تیم ایرانی سابقه حضور در لیگ‌های روسیه، ایتالیا و چین را هم در کارنامه داشت. سید محمد موسوی هم دیگر ستاره والیبال ایران است که برای تیم فنرباغچه بازی می‌کند. فنرباغچه درحال حاضر با ۱۲ برد و ۳۶ امتیاز از ۱۶ بازی، در رده سوم جدول رده‌بندی لیگ والیبال ترکیه قرار دارد.

رقابت ۲۵۰ بوکسور از اول اسفندماه

مسابقات بوکس قهرمانی کشور و انتخابی تیم ملی بوکس بزرگسالان از ابتدای اسفندماه در زاهدان برگزار خواهد شد. نشست هماهنگی برگزاری رقابت‌های بوکس قهرمانی کشور و انتخابی تیم ملی بزرگسالان، صبح دیروز با حضور ادهم کرد مدیرکل ورزش و جوانان استان سیستان و بلوچستان، حسین ثوری رئیس فدراسیون بوکس، محمود نهتانی سرپرست هیات بوکس سیستان و بلوچستان و جمعی از مسئولان ورزش استان برگزار شد. در این نشست مقرر شد که مسابقات بوکس قهرمانی کشور و انتخابی تیم ملی بزرگسالان از تاریخ اول تا پنجم اسفندماه در سالن امام علی(ع) زاهدان برگزار شود. مسابقات در اوزان ۱۳ گانه جدید اتحادیه جهانی بوکس و با حضور ۲۵۰ بوکسور از استان‌های کشور برگزار خواهد شد.

۳ عضو تیم ملی شمشیربازی اپه همچنان در قرنطینه روسیه

نتیجه تست کرونای سه عضو تیم ملی شمشیربازی اپه ایران مجددا مثبت شد. تیم ملی شمشیربازی اپه ایران برای برگزاری اردوی مشترک به روسیه سفر کرده بود که تست کرونای چهار نفر از اعضای تیم مثبت شد. در این اردو تست مهدی رحیم زاده فرجی سرمربی تیم به همراه محمد رضایی، احمدرضا کنعانی و محمد شجاعی مثبت شد و آنها قرنطینه شدند. از این نفرات مجددا تست کرونا گرفته شد که نتیجه تست سه نفر مثبت و تنها یک نفر منفی شد. رحیم زاده فرجی به همراه شجاعی و رضایی همچنان باید قرنطینه باشند تا دوباره از آنها تست گرفته شود. قرار است در سه شنبه هفته جاری مجددا از آنها تست بگیرند و در صورت منفی بودن به ایران برگردند.

صعود یک پله‌ای تیم ملی فوتسال ایران در رنکینگ جهانی

تیم ملی فوتسال ایران با یک پله صعود، در رده ششم برترین تیم‌های ملی فوتسال جهان قرار گرفت. طبق اعلام سایت معتبر Futsal world ranking، تیم ملی فوتسال ایران با ۱۵۸۰ امتیاز و یک پله صعود در رنکینگ جهانی، در رتبه نخست آسیا و ششم جهان قرار گرفت. هم‌چنین تیم ملی فوتسال اسپانیا با ۱۷۹۳ امتیاز در صدر بهترین تیم‌های ملی جهان قرار دارد و برزیل و آرژانتین در رده‌های بعدی قرار گرفتند. در آسیا نیز تیم ملی ایران در صدر رنکینگ بهترین تیم‌های آسیایی در رشته فوتسال قرار دارد و تیم‌های ملی ژاپن، تایلند و ازبکستان در رده‌های بعدی قرار دارند.

آگهی تغییرات شرکت خاک صنعتی کاروان آوج (با مسئولیت محدود) به شماره ثبت ۱۳۹ و شناسه ملی ۱۴۰۰۷۵۶۴۹۴۸

به استناد صورتجلسه مجمع عمومی فوق العاده مورخ ۱۴۰۰/۱۰/۰۵ تصمیمات ذیل اتخاذ شد : ۱. ماده ۱۴ اساسنامه به شرح ذیل اصلاح گردید: هیئت مدیره شرکت مرکب از ۳ یا ۵ نفر خواهد بود که در مجمع عمومی عادی یا عادی بطورفوق العاده از بین شرکاء یا از خارج انتخاب می شوند. ۲. ماده ۲۰ اساسنامه به شرح ذیل اصلاح گردید: سال مالی شرکت از اول مهر ماه هر سال آغاز و در پایان شهریور ماه سال بعد خاتمه می یابد. ۳. ماده ۱۸ اساسنامه به شرح ذیل اصلاح گردید: کلیه اوراق و اسناد تعهد آور ، چک ها ، سفته ها ، بروات و قراردادها با امضاء متفق دوتن از اعضاء هیئت مدیره و مهر شرکت و اسناد عادی و مکاتبات اداری با امضاء مدیر عامل و مهر شرکت و در غیاب وی با امضاء یکی از اعضاء هیئت مدیره همراه با مهر شرکت معتبر می باشد. ۴. آقای علی لامعی کد ملی ۴۳۹۰۵۰۴۷۳۸ با دریافت مبلغ پانصد میلیون ریال (تمامی سهم الشرکه خود) از صندوق شرکت، از شرکت خارج شد و دیگر هیچگونه حق و سمتی در شرکت ندارد. در نتیجه سرمایه شرکت از مبلغ ده میلیارد ریال به مبلغ نه میلیارد و پانصد میلیون ریال کاهش یافت و ماده ۴ اساسنامه به شرح مذکور اصلاح گردید. سهم الشرکه شرکا به شرح ذیل می باشد: شرکت نگین آران آسیا (با مسئولیت محدود) شناسه ملی ۱۴۰۰۰۲۲۸۱۹۰ دارای مبلغ پنج میلیارد و یکصد میلیون ریال سهم الشرکه، شرکت نورباران نگین آسیا (سهامی خاص) شناسه ملی ۱۰۴۶۰۱۲۰۰۷۰ دارای مبلغ یک میلیارد و پانصد میلیون ریال سهم الشرکه، آقای جمشید افتخاری دارای مبلغ دو میلیارد و نهصد میلیون ریال سهم الشرکه.

اداره کل ثبت اسناد و املاک استان قزوین
مرجع ثبت شرکت ها و موسسات غیرتجاری آوج (۱۲۶۴۹۷۸)

آگهی فقدان سند مالکیت

خانم/ آقای اسماعیل متعصب دیانی اصالتا طی وارده شماره ۴۵۰۳۰۹۲۱ مورخ ۱۴۰۰/۹/۱۴ با تسلیم استشهادیه گواهی امضا به شماره ۲۳۰۴۵ مورخ ۱۴۰۰/۹/۱۳ دفترخانه ۷۱۴ تهران تقاضای صدور سند مالکیت المثنی نموده و مدعی است سند مالکیت ششدانگ یک دستگاه آپارتمان به پلاک ثبتی ۳۳۲ فرعی از ۲۱۶۵ اصلی، مفروز و مجزا شده از ۱۸۰ فرعی از اصلی مذکور، قطعه ۱ در طبقه ۰۰ و واقع در بخش ۱۰ ناحیه ۰۰ حوزه ثبت ملک رودکی تهران استان تهران به مساحت ۴۹/۹۸ مترمربع در مالکیت اسماعیل متعصب دیانی فرزند اصغر شماره شناسنامه ۳۵۹ تاریخ تولد ۱۳۳۱ دارای شماره ملی با جز سهم ۶ از کل سهم ۶ بعنوان مالک شش‌دانگ عرصه و اعیان با شماره مستند مالکیت ۲۵۵۱۰ تاریخ ۱۳۸۸/۱۰/۲۳ موضوع سند مالکیت اصلی بشماره چاپی ۳۸۷۱۸۱ و ۳۸۷۱۸۰ سری سال که در صفحه ۱۱۵ و ۱۱۸ دفتر املاک جلد ۲۰۴۱ ذیل شماره ۳۵۵۱۳۹ و ۳۵۵۱۳۸ ثبت گردیده است به علت سرقت مفقود گردیده لذا مراتب در اجرای تبصره یک ماده ۱۲۰ آیین‌نامه قانون ثبت در یک نوبت آگهی می‌گردد تا چنانچه کسی مدعی انجام معامله نسبت به آن و یا وجود سند مالکیت مذبور نزد خود باشد از تاریخ انتشار این آگهی ظرف مدت ده روز اعتراض خود را ضمن ارائه اصل سند مالکیت یا سند معامله به این اداره تسلیم نماید تا مورد رسیدگی قرار گیرد بدیهی است چنانچه در مهلت مقرر اعتراضی واصل نگردد المثنی سند مالکیت مرقوم صادر و به متقاضی تسلیم می‌گردد. م الف ۱۵۲۲۹

سیدهادی جلالی امام
سرپرست واحد ثبتی حوزه ثبت ملک رودکی تهران
از طرف شهین حسن‌زاده آذر

آگهی فقدان سند مالکیت

خانم/ آقای مهدی پروین قرین اصالتا/ وکالتا طی وارده شماره ۴۵۰۲۴۱۲۹ مورخ ۱۴۰۰/۷/۲۱ برابر وکالتنامه ۹۹۲۲۶- ۱۴۰۰/۶/۸ دفترخانه ۶۰ تهران با تسلیم استشهادیه گواهی امضا به شماره ۱۱۸۳۸ مورخ ۱۴۰۰/۷/۴ دفترخانه ۱۵۲۳ تهران تقاضای صدور سند مالکیت المثنی نموده و مدعی است سند مالکیت سه دانگ مشاع از ششدانگ یک دستگاه آپارتمان به پلاک ثبتی ۵۹۸۵۵ فرعی از ۲ اصلی، مفروز و مجزا شده از ۲۲۰۶ فرعی از اصلی مذکور، قطعه ۲۴ در طبقه ۶ و واقع در بخش ۱۰ ناحیه ۰۰ حوزه ثبت ملک رودکی تهران استان تهران به مساحت ۸۰/۶۲ مترمربع بانضمام انباری قطعه ۲۴ و پارکینگ قطعه ۲۴ به مساحت ۱۱/۲۵ مترمربع در مالکیت سپیده/ قربانی خشک اسطلخی فرزند محمدباقر شماره شناسنامه ۵۶۶ تاریخ تولد ۱۳۵۶/۰۲/۰۴ صادره از تهران دارای شماره ملی ۰۰۶۶۲۴۸۵۴۱ با جز سهم ۳ از کل سهم ۶ بعنوان مالک سه دانگ مشاع از شش‌دانگ عرصه و اعیان با شماره مستند مالکیت ۹۲۹۳۵ تاریخ ۱۳۹۷/۰۷/۲۱ دفترخانه اسناد رسمی شماره ۶۰ شهر تهران استان تهران، موضوع سند مالکیت اصلی بشماره چاپی ۴۴۷۹۲۷ سری الف سال ۹۷ با شماره دفتر الکترونیکی ۱۳۹۷۲۰۳۰۱۰۴۵۰۵۳۵۶۸ ثبت گردیده است به علت اسباب‌کشی مفقود گردیده لذا مراتب در اجرای تبصره یک ماده ۱۲۰ آیین‌نامه قانون ثبت در یک نوبت آگهی می‌گردد تا چنانچه کسی مدعی انجام معامله نسبت به آن و یا وجود سند مالکیت مذبور نزد خود باشد از تاریخ انتشار این آگهی ظرف مدت ده روز اعتراض خود را ضمن ارائه اصل سند مالکیت یا سند معامله به این اداره تسلیم نماید تا مورد رسیدگی قرار گیرد بدیهی است چنانچه در مهلت مقرر اعتراضی واصل نگردد المثنی سند مالکیت مرقوم صادر و به متقاضی تسلیم می‌گردد. م الف ۱۵۲۵۰

سیدهادی جلالی امام
سرپرست واحد ثبتی حوزه ثبت ملک رودکی تهران

برگ سبز خودرو سواری پژو ۴۰۵ به شماره انتظامی ۴۱د۹۹۵ایران۴۶ مدل ۸۸ به رنگ نقره‌ای متالیک بنام رشید رضایی ویایه مفقود و از درجه اعتبار ساقط می‌باشد. رودبار گیلان

برگ سبز و کلیه اسناد خودرو وانت پیکان به شماره انتظامی ۱۳د۸۳۹ایران۷۹ به رنگ سفید، مدل ۸۷ به شماره موتور ۱۱۴۸۷۰۷۲۵۶۵ بنام محمود کاظم‌پور کپته مفقود و از درجه اعتبار ساقط می‌باشد. رودبار گیلان

سند مالکیت(برگ سبز) وسند کارخانه و کارت شناسایی موتور سیکلت کویر مدل۱۳۹۲ به رنگ آبی به شماره انتظامی ۲۳۷۷۶-۸۲۹ و شماره تنه N۳C***۱۲۵K۹۲۰۷۱۳۶و شماره موتور ۰۱۲۵N۳C۲۱۳۱۵۰ مفقود گردیده و از درجه اعتبار ساقط می‌باشد. (ب)

سند کمپانی و برگ سبز خودرو سواری پژو ۴۰۵ جی ال ایکس آی مدل ۸۳ به شماره انتظامی ۷۴- ۵۸۱ د ۷۹ شماره موتور ۲۲۵۶۸۲۳۳۵۱۲ و شماره شاسی ۸۲۰۳۲۳۴۴ بنام ستار مقیمیان یزد مفقود گردیده و فاقد اعتبار است. (رهنان)

برگ سبز سواری پراید مدل ۱۳۷۸ به شماره انتظامی ۴۱۴ ه ۸۲ ایران- ۴۳ شماره موتور ۰۰۰۹۹۴۶۱ و شماره شاسی S۱۴۱۲۲۷۸۵۸۰۰۴۰ مفقود گردیده و فاقد اعتبار است. (زرین شهر)

برگ سبز خودرو سواری پژو ۴۰۵SLX مدل۱۳۹۹ به شماره انتظامی ایران ۶۴-۵۲۵ س ۵۶ و شماره موتور ۱۳۹B۰۱۸۴۷۴۲ و شماره شاسی NAAM۳۱FE۶LK۶۱۸۴۷۴ بنام محمدرضا ملک پور بهابادی مفقود گردیده و از درجه اعتبار ساقط می‌باشد. یزد

آگهی موضوع ماده ۳ قانون و ماده ۱۳ آئین نامه قانون تعیین تکلیف وضعیت ثبتی و اراضی و ساختمان های فاقد سند رسمی

برابر رأی شماره ۱۴۰۰۶۰۳۲۵۰۰۲۰۰۴۱۴۳ هیأت اول موضوع قانون تعیین تکلیف وضعیت ثبتی اراضی و ساختمان های فاقد سند رسمی مستقر در واحد ثبتی حوزه ثبت کوهدشت تصرفات مالکانه بلا معارض متقاضی آقای کرم درویشی فرزند شوقعلی به شماره شناسنامه ۱۱۷ صادره از در ششدانگ یک باب عمارت به مساحت ۲۰۰ متر مربع پلاک ۱۶ فرعی از یک اصلی واقع در کوهدشت خیابان دکتر حسابی خریداری از مالک رسمی خانم صدیقه ابراهیمی محرز گردیده است. لذا به منظور اطلاع عموم مراتب در دو نوبت به فاصله ۱۵ روز آگهی می شود در صورتی که اشخاص نسبت به صدور سند مالکیت متقاضی اعتراضی داشته باشند می‌توانند از تاریخ انتشار اولین آگهی به مدت دو ماه اعتراض خود را به این اداره تسلیم و پس از اخذ رسید ظرف مدت یک ماه از تاریخ تسلیم اعتراض دادخواست خود را به مراجع قضایی تقدیم نمایند. بدیهی است در صورت انقضای مدت مذکور و عدم وصول اعتراض طبق مقررات سند مالکیت صادر خواهد شد.

تاریخ انتشار نوبت اول : ۱۴۰۰،۱۱،۴
تاریخ انتشار نوبت دوم : ۱۴۰۰،۱۱،۱۹

فرشاد کورانی نیا ـ رئیس اداره ثبت اسناد و املاک شهرستان کوهدشت

آگهی فقدان سند مالکیت

نظر به اینکه آقای علی اصغر جلمبادانی فرزند علیرضا باستناد دو برگ استشهادیه گواهی شده منظم به تقاضای کتبی جهت دریافت سند مالکیت المثنی نوبت اول به این اداره مراجعه کرده و مدعی است سند مالکیت چهاردانگ مشاع از ششدانگ خانه پلاک ۶۶۰۹ فرعی جدا شده از ۶- اصلی واقع در بخش ۳ شهرستان سبزوار که متعلق به وی می باشد بعلت نقل مکان مفقود شده است با بررسی دفتر املاک معلوم شد مالکیت فوق الذکر ذیل صفحه ۵۵۶ دفتر ۱۵۴ ذیل شماره ۲۳۲۸۰ و سند بشماره چاپی ۴۹۰۹۲۶ ثبت و سند صادر و تسلیم شده است و دفتر املاک بیش از این حکایتی ندارد. لذا به استناد ماده ۱۲۰ آئین نامه قانون ثبت مراتب یک نوبت آگهی و متذکر می گردد هر کس نسبت به ملک مورد آگهی معامله ای انجام داده یا مدعی وجود سند مالکیت نزد خود باشد بایستی ظرف مدت ده روز از تاریخ انتشاراین آگهی اعتراض کتبی خود را به پیوست اصل سند مالکیت یا سند معامله رسمی به این اداره تسلیم نماید. بدیهی است در صورت عدم وصول اعتراض در مهلت مقرر و یا وصول اعتراض بدون ارائه سند مالکیت یا سند معامله رسمی نسبت به صدور سند مالکیت المثنی و تسلیم آن به متقاضی اقدام خواهد شد. (م الف ۵۶۷ / ۱۴۰۰)

تاریخ انتشار : ۱۴۰۰/۱۱/۰۴

علی آب باریکی ـ رئیس ثبت اسناد و املاک سبزوار

برگ سبز خودرو وانت ۱۵۱ مدل ۱۴۰۰ به رنگ سفید و شماره پلاک ۴۲-۵۲۵م۵۳ و شماره موتور M۱۳/۶۵۱۷۳۰۱ و شماره شاسی NAS۴۵۱۱۰۰M۴۹۲۷۸۵۸ بنام حسین نعمتی فخرابادی مفقود گردیده و از درجه اعتبار ساقط میباشد. میناب

برگ سبز خودرو پژو پارس مدل ۱۴۰۰ به رنگ مشکی و شماره پلاک ۸۳-۸۶۶ج۷۸ و شماره موتور ۱۲۴K۱۶۲۲۴۷۱ و شماره شاسی NAAN۰۱CE۸MK۰۸۳۹۸۸ بنام حسین اکبری مفقود گردیده و از درجه اعتبار ساقط میباشد. میناب

برگ سبز و کارت خودرو کامیونت ون مدل ۱۳۹۸ به رنگ ابی و شماره پلاک ۱۶-۹۱۲و۳۹ و شماره موتور Z۲۴۸۳۵۰۹۱Z و شماره شاسی NAZPL۱۴۰TL۰۵۷۵۴۴۲ بنام عباس بادی مفقود گردیده و از درجه اعتبار ساقط میباشد. میناب

سند کمپانی خودرو سواری پراید جی تی ایکس آی مدل ۱۳۸۳ به شماره انتظامی ایران ۵۴-۱۷۱ ط ۲۲ و شماره موتور ۰۰۹۲۸۶۳۵ و شماره شاسی S۱۴۱۲۲۸۳۳۱۶۶۱۹ بنام شهاب الدین صاغندی فهادان مفقود گردیده و از درجه اعتبار ساقط می‌باشد. یزد

اصل سند (برگ سبز) مربوط به سواری تیبا ۲ هاچ بک به شماره پلاک ۵۷۱ و ۲۳ ایران ۴۱ و شماره موتور M۱۵/۹۳۸۹۳۸۹ و شماره بدنه NAS۸۲۱۱۰۰M۱۰۱۳۹۳۲ مربوط به اینجانب فائزه آدینه وند مفقود گردیده است و از درجه اعتبار ساقط میباشد. ک

کلیه مدارک کارت، سند، برگ سبز مربوط به موتور سیکلت ۱۲۵CC نامیران به شماره پلاک ۵۳۹ ایران۷۳۹۹۱ و شماره موتور ۱۵۶FMINBECO۱۱۹۷۸ و شماره تنه NBE۱۲۵C۹۰۰۵۱۷۲ مربوط به اینجانب آرش حیدری مفقود گردیده است و از درجه اعتبار ساقط میباشد. ک

برگ سبز سند کار خانه (سند مادر) و سند قطعی سواری پراید مدل ۱۳۸۷ به شماره پلاک ۳۵- ۹۵۱و۲۸ به شماره موتور ۲۶۹۳۶۳۹ به شماره شاسی S۱۴۱۲۲۸۷۵۶۵۳۹۴ مفقود و از درجه اعتبار ساقط می‌باشد. (مشگین شهر)

برگ سبز خودروی پاژن مدل ۱۳۷۶ و به شماره پلاک ۶۲ ایران ۷۱۸ ب ۶۱ و به شماره موتور M۶E۰۰۵۲۹ و به شماره شاسی ۷۶۰۰۱۵۹ متعلق به آقای ابراهیم نادری علمداردهی مفقود گردیده و از درجه اعتبار ساقط می‌باشد. (ساری)

سند مالکیت(برگ سبز) وسند کارخانه اتومبیل سواری فائو مدل۱۳۹۶ به رنگ سفید-روغنی به شماره انتظامی ۵۸-۸۸۹ب۸۱ و شماره شاسی NAGS۸CE۲۵HA۴۶۱۴۲۵ و شماره موتور CA۴GB۱۶۲۱۴۵۷۵ مفقود گردیده و از درجه اعتبار ساقط می‌باشد. (ب)

سند مالکیت (برگ سبز) اتومبیل سواری پژوپارس مدل ۱۳۹۵ به رنگ مشکی-متالیک به شماره انتظامی ۵۸-۹۱۸ط۳۵ و شماره شاسی NAAN۰۱CE۶FH۲۷۶۴۴۶ و شماره موتور ۱۲۴K۰۷۷۳۶۳۹ مفقود گردیده و از درجه اعتبار ساقط می‌باشد. (ب)

سند مالکیت (برگ سبز) وسند کارخانه و کارت شناسایی اتومبیل سواری پژو ۲۰۷ مدل۱۳۹۷ به رنگ مشکی-متالیک به شماره انتظامی ۴۸-۶۶۸ج۴۷ و شماره شاسی NAAR۱۳FE۹JJ۶۴۶۶۴۹ و شماره موتور ۱۷۷B۰۰۱۷۱۵۶ مفقود گردیده و از درجه اعتبار ساقط می‌باشد. (ب)

مدرک فارغ التحصیلی اینجانب حامد شیخ نیای به شناسنامه شماره ۲۵۵۰۲ صادره از جهرم و شماره ملی ۲۴۷۰۲۵۵۲۱۱ در مقطع کاردانی رشته فناوری بنادر و لنگرگاهها صادره از دانشگاه علمی کاربردی تاید واتر بندرعباس به شماره ۲۹۷۶۸۸ مورخ ۱۳۹۱/۲/۱۹ مفقود گردیده و از درجه اعتبار ساقط می‌باشد.

برگ سبز و سندکمپانی خودرو سواری سایپا تیپ ۱۳۲ مدل ۱۳۹۰ به رنگ سفید روغنی به شماره انتظامی ۳۸ ایران ۱۷۷ص۷۲ و شماره موتور۴۱۲۶۰۵۴ و شماره شاسی S۵۴۲۰۰۹۰۰۴۶۲۵۳ بنام مریم السادات طباطبائی مفقود و از درجه اعتبار ساقط می باشد. پیشوا

سند مالکیت (برگ سبز) خودرو کامیونت نیسان زامیاد مدل ۱۳۹۷ به شماره انتظامی ۸۹۷ن۲۸ایران۱۰ به شماره‌موتورZ۲۴۷۵۴۱۲۵Z وشماره شاسی NAZPL۱۴۰BJ۰۴۸۹۰۵۳ بنام اینجانب راحله نفری ملایری مفقود گردیده و از درجه اعتبار ساقط است. ملایر

برگ سبز خودرو سواری پراید ۱۳۲SE مدل ۱۳۹۶ به رنگ نوک‌مدادی شماره انتظامی ۳۴-۲۶۳ط۶۲ شماره موتور M۱۳/۵۸۲۱۲۵۰ شماره شاسی NAS۴۲۱۱۰۰H۱۲۲۱۱۳۸۳ بنام بهنام روهنده مفقود گردیده و از درجه اعتبار ساقط است. ماهشهر

بدینوسیله اعلام می‌شود خودرو سواری سمند به رنگ سفید به شماره پلاک ۳۸-۹۵۵م۹۲ متعلق به علی شیردشمن زیاری فرزند جمال به شماره ملی ۶۶۱۹۶۱۷۴۱۷ در تاریخ ۱۴۰۰/۵/۱۵ به سرقت رفته است. ماهشهر

سند کارخانه و برگ سبز سواری پراید به رنگ سفید روغنی مدل ۱۳۹۰ پلاک شماره ۳۵۵ ه ۲۸ ایران ۶۳ شماره موتور ۴۴۱۱۰۰۲ شماره شاسی S۵۴۲۰۰۹۰۰۷۳۶۷۷ به نام احد برمشوری مفقود گردیده و از درجه اعتبار ساقط می‌باشد. شیراز

برگ سبز و کارت خودرو سواری پژو پارس رنگ بژ مدل۱۳۸۳ شماره انتظامی ۴۹-۳۴۳ج۵۸ شماره موتور ۱۲۶۸۳۰۰۰۹۲۹ شماره شاسی ۸۳۸۲۸۳۰۳ به نام علی برافراشته پور مفقود گردیده و از درجه اعتبار ساقط می‌گردد. نورآباد

برگ سبز خودرو سواری پراید رنگ سفید روغنی. مدل۱۳۸۹ شماره انتظامی ۷۳-۱۹۹ص۹۴ شماره موتور ۳۸۰۰۴۰۰ شماره‌شاسی S۱۴۱۲۲۸۹۶۸۵۳۲۳ به نام محترم نسیمی مفقود گردیده و از درجه اعتبار ساقط می‌گردد. نورآباد

فقدان سند

سند کارخانه، تسلسل اسناد و برگ سبز رنو پارس تندر مدل ۹۳ بشماره پلاک ۴۸۷ ق ۷۶ - ایران ۳۵ همچنین شماره موتور D۲۸۲۵۹۷ و شماره شاسی NAPLSRALDE۱۲۲۰۹۱۴ بنام عادل شکری بلوک آباد مفقود گردیده و از درجه اعتبار ساقط است. (بناب)

برگ سبز خودرو سواری پراید به شماره انتظامی ۵۲۶ ن ۱۷ - ایران ۴۶ مدل ۱۳۸۱ به رنگ شکلاتی متالیک به شماره شاسی S۱۴۱۲۲۸۱۸۲۳۱۹۵ بنام امین امیدی رشته رودی مفقود گردیده و از درجه اعتبار ساقط است.
رودبار گیلان

سند کمپانی وکلیه مدارک سواری بنز ۲۸۰ مدل ۱۹۷۳ رنگ نقره‌ای روغنی شماره موتور ۱۰۰۰۰۱۶۵ و شماره شاسی ۱۰۰۰۴۸۸۱ به شماره پلاک ۲۲۶ د ۲۹ - ایران ۴۶ به نام فرامرز صفری ثابت مفقود گردیده و فاقد اعتبار است. رشت

برگ سبز وکلیه اسناد سواری پیکان ۱۶۰۰ به شماره انتظامی ۷۱۶ ط ۵۸ - ایران ۵۶ مدل ۱۳۷۵ به رنگ سفید یخچالی روغنی به شماره شاسی ۷۵۵۱۸۲۹۱ بنام میلاد کریم پور علی آبادی مفقود گردیده و از درجه اعتبار ساقط است. رودبار گیلان

پروانه اشتغال نظام مهندسی به شماره ۲۰۳۰۰۰۳۰۱۱ متعلق به اینجانب محمد نکویی شهرکی به شماره ملی ۱۸۱۹۵۰۷۱۵۷ مفقود گردیده و از درجه اعتبار ساقط است.

شهردار پاوه تأکید کرد:
لزوم حل مشکلات بازارچه شماره ۳ پاوه و راه‌اندازی و رونق‌بخشیدن به آن

کرمانشـاه- خبرنـگار روزنامه جمهوری اسـلامی: شـهردار پاوه گفت: اراده شـهرداری و شورای اسـلامی این شهر بر حل مشـکلات بازارچه شـماره ۳ پاوه و راه‌اندازی و رونق بخشیدن به آن است.

سـالم مرادی در جلسـه‌ای با حضور تنی چنـد از غرفه‌داران بازارچه شـماره ۳ این شـهر با بررسی مسـائل موجود بر سر راه راه‌اندازی این بازارچه، اظهار کرد: یکی از کارهایی که در گذشته در شـهرداری پاوه با نیت خیر شـروع شـد اما در ادامه منتج به نتیجه نشد و باعث ایجاد مشکلاتی برای شهرداری و شهروندان شده است، موضوع دکه‌های بازارچه شماره ۳ است. وی با تأکید بر اینکه دیدگاه شـهرداری و شورای اسـلامی این شهر در این رابطه حل موضوع، راه‌اندازی و رونق‌بخشـی به بازارچه اسـت، ادامـه داد: از آنجـا که مسـائل مذکور در طول زمـان به وجود آمده‌انـد، لذا حل آنها نیز به یک‌بـاره امکان‌پذیر نبوده و زمان‌بر خواهد بود.شـهردار پاوه اولین گام در راسـتای ساماندهی وضع موجود بازارچه شـماره ۳ را فعال کردن هیأت امنا و تعریف بازه زمانی بـرای یافتن راهکارها و اجرای آنهـا عنوان کرد و افزود: پس از فعال شدن هیأت امنا، باید در بازه زمانی تعریف شده طی جلسـاتی با حضور هیأت امنا و کارشناسان به بررسی موضوع و یافتـن راه‌حل‌های مورد توافق طرفین و سـپس اجرای آن پس از طی رونـد قانونی پرداخت.مرادی، تعامل دو جانبه و سـازنده شـهرداری و هیأت امنای ایـن بازارچـه و اراده طرفین بر حل مشکل را در مسیر راه‌اندازی آن حائز اهمیت دانست.

مدیرعامل سازمان آتش‌نشانی و خدمات ایمنی شهرداری قرچک:
در آتش‌سوزی پارک جنگلی قرچک به هیچکدام از درختان آسیبی وارد نشده است

قرچک- خبرنگار روزنامه جمهوری اسلامی: مدیرعامل سازمان آتش‌نشانی و خدمات ایمنی شهرداری قرچک از آتش‌سوزی پارک جنگلی زیباشهر و مهار آتش در این محل خبرداد.

یوسـف صاحبدل مدیرعامل سازمان آتش‌نشـانی و خدمات ایمنی شـهرداری قرچک در جمع خبرنـگاران، اظهار کرد: یک مـورد آتش‌سـوزی در پارک جنگلی به سـامانه ۱۲۵ سـازمان آتش‌نشـانی قرچک اعلام شـد که با توجه بـه فاصله کم آن تا ایستگاه شماره یک باقرآباد، نیروهای عملیاتی در کمترین زمان ممکن به محل اعزام و نسبت به خاموش کردن آن اقدام کردند. وی گفـت: با مهار به موقع این آتش‌سـوزی کـه به علت آتش زدن درختان هرس شـده و شاخ و برگ باقیمانده در داخل پارک جنگلی رخ داده بود، از سرایت به درختان پارک جنگلی پیشگیری به عمل آمده و خوشبختانه به هیچکدام از آنها آسیبی وارد نشد. مدیرعامل سازمان آتش‌نشانی وخدمات ایمنی شهرداری قرچک افزود: با توجه به وسعت حریق و دود بسیار زیاد متساعد شده آن در منطقه، شـریف شهردار قرچک نیز در محل حضور یافته و بر نحوه مدیریت حادثه نظارت داشتند.

دبیر شورای عالی مناطق آزاد کشور:
ذوب آهن اصفهان می‌تواند در توسعه ریلی چابهار نقش آفرین باشد

اصفهان- خبرنگار روزنامه جمهوری اسلامی: دبیر شورای عالی مناطق آزاد کشور گفت: ذوب آهن اصفهان با توجه به ظرفیت‌هایی که دارد می‌تواند در راسـتای توسـعه ریلی چابهـار نقش مهمی را داشته باشد.

سـعید محمد با حضور در غرفه ذوب آهن اصفهان درنمایشـگاه لجستیک چابهار با مسئولین ذوب آهن در خصوص تعامل و همکاری بیشتر گفتگو نمود و تولید ریل را، دستاورد بزرگ کشور توسط ذوب آهن اصفهان برای توسـعه حمل و نقل ریلـی توصیف کرد.محمد جعفر صالحی معاون خرید و علیرضا رضوانیان معاون برنامه‌ریزی و توسـعه ذوب آهن نیز در غرفه این شرکت با مسئولین بازدیدکننده مذاکره نموده و پاسـخگوی بازدیدکنندگان بودند.معاون خرید ذوب آهن اصفهان در گفتگو با دبیر شـورای عالی مناطق آزاد کشـور با اشـاره به تأکیدات مقـام معظم رهبری و رئیس‌جمهـور بر حمایت از تولیـد ملی، اظهار داشـت: این مجتمع عظیم صنعتی در شـرایط کنونی جهت تامین مواد اولیه به ویژه سـنگ آهن و زغال سنگ با مشکلات بسیاری مواجه است و ذوب آهن به دلیل عدم برخورداری از سـهمیه سـنگ آهن، مورد بی‌مهری قرار گرفته است.وی افزود، حرکت شـرکت‌های معدنی به سـمت تولید فولاد که در تخصص آن‌ها نیسـت، نادرست است و این شـرکت‌ها باید به افزایش کمی و کیفی تولید در حوزه معدن تمرکز کنند.صالحی اظهار داشـت: اگر ذوب آهن اصفهان دغدغه تامین مواد اولیه نداشـته باشـد، می‌تواند بیش از گذشته محصولات مورد نیاز کشور از جمله ریل را تولید کند که در توسـعه زیرسـاختهای حمل و نقل ریلی نقش مهی دارد.رضا راسـتی مدیر کل دفتر ترانزیت گمرک ایران و محمدعلی خاشـی، ناظر گمرکات اسـتان سیستان و بلوچسـتان، دیگر مسئولینی بودند که در غرفه ذوب آهن اصفهان حضور یافتند و با سلطانی مدیر امور فنی و برنامه‌ریزی تولید شرکت گفتگو نمودند. همایش و نمایشگاه لجسـتیک چابهار با هدف معرفی ظرفیت‌ها و امتیازات بندر چابهار

به عنـوان کانون جدید لجسـتیک و زنجیره تامین کشـور بر گزار شـد. همچنین، دراین همایش و نمایشـگاه راهبردهای عملی برای فعالسـازی دالان ترانزیت جنوب-شـمال از طریق چابهار و جایگاه لجسـتیکی این بندر به عنوان محور توسـعه مکـران مورد بحث و بررسی قرار گرفت.

مدیرعامل شرکت گاز استان:
مدیریت مصرف، برای جلوگیری از افت فشار گاز در گیلان ضروری است

رشـت- خبرنگار روزنامه جمهوری اسـلامی: مدیرعامل شرکت گاز اسـتان گیلان در جلسـه کمیته بحران این شرکت گاز از همه مشترکین بویژه مشترکین خانگی در خواست کرد تا برای پیشگیری از افت فشار گاز، مصرف خود را مدیریت کنند.

حسـین اکبر مدیریـت صحیح مصرف گاز توسـط مشـترکین خانگی را مهم‌ترین عامل برای عبور از این شـرایط سـخت عنوان کـرد و گفت: همه مردم فهیم اسـتان گیـلان می‌توانند با کاهش یک درجـه‌ای دمای منـازل و رعایت دمای آسـایش (۱۸ الی ۲۱ درجه) ضمن کمک به پایداری جریان گاز، از قطع جریان گاز صنایع اسـتان جلوگیری نمایند. وی در خاتمه با اشاره به اهمیت همراهی و همکاری همه مشترکین و همچنین نهادها و سازمان‌های گیلان برای برون رفت از این وضعیت اظهار داشـت: ما شـرایط سـخت بسیاری را در سال‌های گذشته تجربه کرده‌ایم که انشاءالله با توفیق الهی و با همت خادمان مردم در شـرکت گاز و همراهی مردم فهیم و مسئولین استان از زمستان سرد امسال به سلامت عبور کرده و به استقبال گرمای بهار خواهیم رفت.

شهردار ملارد:
اولویت مردم در سطح کشور بحث معیشت است که باید به آن رسیدگی کرد

ملارد- خبرنگار روزنامه جمهوری اسـلامی: بـا حضور امام جمعه، فرماندار ملارد، شهردار ملارد، کمیسیون فرهنگی شورای اسلامی شهر ملارد و اعضای شـورای فرهنگ عمومی بخـش مرکزی در دفتر امام جمعه ملارد تشکیل جلسه داد.

بهمنی شـهردار ملارد در این جلسه با اشاره به اهمیت فرهنگ و تأثیر آن در جامعـه گفـت: اگر بخواهیـم در خصوص مباحث فرهنگی مسـئله شناسی داشته باشیم، اولویت مردم در سطح کشور و در مقیاس کوچکتر در شهر ملارد بحث معیشت است که میبایست در سطح کلان به آن رسیدگی و سیاسـت‌گذاری گردد. وی گفت: فعالیتهای عمرانی نظیر آسفالت معابر و جدولگذاری خیابانها و کوچه‌ها از اولویتهای اصلی و نیازهای حداقلی مردم محسوب میشود که عبور و مرور مردم را تسهیل نموده و به تبع آن موجبات آرامش و آسـایش مردم را فراهم میکند لذا مسـائل و مشگلات شهری با مباحث فرهنگی میتواند ارتباط مسـتقیم یا غیرمسـتقیم داشته باشد که با شـناخت درست مشـکلات و نیازها و کمبودها و اولویت‌بندی در رفع آنها میتوان آرامش و آسـایش را برای مردم به ارمغان آورد. وی افزود:مجموعه مدیریت شـهری با توجه به مشـکلات عدیده در تامیـن مالی پروژه‌های عمرانی، از توقف پروژها جلوگیری و مجدانه پیگیر اجرای آنها است.بهمنی در ادامه اظهارکرد: مجموعه مدیریت شـهری درکنار شهروندان و با حضور در محلات مختلف شـهر و در مساجد با اجرای طرح هر ماه یک مسجد و هر هفته یک محله مسـائل و مشکلات مردم را از نزدیک بررسی نموده و با مشارکت و همفکری شهروندان نسبت به مرتفع نمودن معضلات شهری اقدام مینماید. در ادامه مقررگردید،جلسات شورای فرهنگی بصورت ماهانه تشکیل جلسـه داده و ذیل آن کارگروه‌های مختلف جهت ارزیابی مسائل مهم فرهنگی در عرصه عمومی تشکیل گردد.

فرماندار رودبار:
در اجرای برنامه‌های دهه فجر، تابع ستاد ملی مبارزه با بیماری کرونا هستیم

رودبار- خبرنگار روزنامه جمهوری اسـلامی: جلسـه ستاد دهه فجر شهرستان رودبار به ریاست فرماندار و با حضور معاونین و اعضای ذیربط در محل فرمانداری رودبار برگزار گردید.

در این نشست ابتدا رضایی معاونت سیاسی واجتماعی فرماندار رودبار ضمن تبریک ایـام ولادت حضرت فاطمه زهرا (س)و دهه فجر انقلاب اسـلامی و قدردانی از زحمات دسـتگاه‌های اجرایی در شـرایط بحرانی ریزش برف در شهرسـتان گفت: دهـه فجر و ۲۲ بهمن متعلق به همه مردم اسـت و اجرای برنامه‌های این دهه باید به درسـتی انجام شـود و رنگ بوی مردمی داشـته باشـد و رویکرد واقعی ما باید خدمت به مردم باشـد و همه باید تلاش کنیم تا اعتماد مردم را جلب نماییم. وی افزود: خوشبختانه مردم در شرایط سخت، مسئولین را همراهی می‌کنند. خیرزاده معاونت امور عمرانی فرماندار رودبار هم گفت: در دهه فجر امسـال ۷۶ پـروژه با اعتباری بالغ بر ۱۰۱ میلیارد تومان در شهرسـتان رودبار افتتاح و به بهره‌برداری خواهد رسـید.در ادامه چند تن از مسـئولین شهرستان رودبار نقطه نظرات و پیشـنهادات خویش را در خصوص برنامه‌های دهه مبـارک فجر بیـان نمودند. در پایان زاده فرمانـدار رودبار ضمن تبریک میـلاد حضرت فاطمه زهرا (س) و گرامیداشـت "روز زن" و "روز مادر" و تبریک ایام سـالگرد پیروزی انقلاب اسـلامی گفت: در شرایط سخت فعلـی باید تلاش کنیم تا وظایف خویش را که خدمت صادقانه به مردم می‌باشـد،به درسـتی انجام دهیم. وی افزود: در اجرای برنامه‌های دهه مبارک فجر تابع ستاد ملی مبارزه با کرونا هستیم و در چارچوب این ستاد عمل خواهیم کرد و در صورت انجام مراسـم راهپیمایی،هرگونه پذیرایی در روز ۲۲ بهمـن ممنوع می‌باشـد. وی در پایان گفت: همه باید تلاش کنیم تا دین خویش را به مردم و انقلاب اسلامی ادا نماییم.

آغازعملیات اجرایی تامین آب آشامیدنی سه روستای آوج

قزوین- خبرنگار روزنامه جمهوری اسـلامی: در مراسم ویژه ای، کلنگ تامین آب آشـامیدنی سه روسـتای منصور، پرسپانج و لـک از توابع شهرسـتان آوج بر زمین زده شـد تـا اهالی این روسـتاها بـا همکاری شـرکت آب و فاضلاب اسـتان قزوین و نهاد انقلابی سـپاه صاحب الامر (عج) قزوین از نعمت الهی آب برخوردار شوند.

فرمانده سـپاه صاحب الامر (عج) قزوین در این مراسـم گفـت: رفع محرومیت از روسـتاها و کمک به سـازندگی و آبادانی استان از افتخارهای ماست و تلاش می‌کنیم در این زمینـه اجـرای طرح‌ها و تامین آب مورد نیـاز مردم حتی از برنامه‌ریزی‌ها جلوتر باشیم.سردار رفیعی آتانی افزود: در کنار سـرعت، حفظ و ارتقای کیفیت اجرای پروژه‌ها را به عنوان یـک اصل مهم دنبال می‌کنیم و هدفمان خدمت به مردم و جلب رضایت آنان اسـت زیرا که جلب رضایت مردم در واقع جلب رضایت پرروردگار اسـت.همچنین فرماندار شهرسـتان آوج در این مرسـم گفت: خوشـبختانه در شهرستان آوج در سـال‌های اخیر در زمینـه آب آشـامیدنی فعالیت‌های قابل ملاحظـه‌ای صورت گرفته و چه از نظـر کمی و چه از نظر کیفی روسـتاهای زیادی از نعمت آب سالم و پایدار برخوردار شـده‌اند.علیرضایی اظهار امیـدواری کرد: اجـرای اینگونه پروژه‌هـای زیربنایی موجب شـدت گرفتن رونـد معکوس مهاجرت به شهرها شـده و مناطق روستایی این شهرستان بیش از پیش توسعه یابد.در ابتدای این مراسم نیز مدیرعامل شـرکت آب و فاضلاب اسـتان قزوین طی سخنانی گفت: اجرای سـه پروژه کلنگ زنی شـده با هزینـه‌ای بالغ بر ۲۲ میلیارد ریال صـورت گرفته و در حدود دو هزار نفر را تحت پوشـش خدمات این شـرکت قرار می‌دهد. داراب بیرنوندی در ادامه خاطر نشـان کرد: در مجموع برای سـه روسـتای منصـور، پرسـپانج و لک، سـه مخزن ذخیـره آب به حجم ۱۱۰۰ مترمکعب و ۵۰۰ متر شـبکه داخلـی صورت خواهد گرفت. وی در پایان به وقوع خشکسالی‌های اخیر اشاره کرد و هشدار داد پیش بینی‌ها برای تابستان سال آینده نیز ادامه این خشکسـالی‌ها اسـت و مدیریت مصرف ازسوی مصرف کننـدگان تنها راهکار مقابله مؤثر با کم آبی اسـت، چرا که منابع آب شیرین و سالم محدود می‌باشد.

بررسی مشکلات مردم روستای آهنگر محله گرگان

گرگان – خبرنگار روزنامه جمهوری اسلامی: مشکلات مردم روسـتای آهنگر محله در شرق گرگان با حضور نمایندگان مردم شهرستان‌های گرگان و آق قلا بررسی شد.

همچنیـن کاروان خدمت روسـتای آهنگر محلـه گرگان با حضـور نمایند گان مردم شهرسـتان‌های گـرگان و آق قلا در مجلـس، مدیران دفاتـر هیئت مدیره و روابط عمومی شـرکت توزیع نیروی برق اسـتان گلستان، مدیر توزیع نیروی برق شرق شهرستان گرگان و ریس برق سرخنکلاته و مدیران دستگاه‌های اجرایی استان و شهرستان برگزار شد.

آگهی فقدان سند مالکیت

آقای اصغر مهرعلی و خانم شهربانو هاشمی اصالتاً با اعلام گم شدن سند مالکیت ملک مورد آگهی با تسـلیم استشـهادیه گواهی امضاء شده ذیل شماره ۶۸۳۹ و ۶۸۴۲ مـورخ ۱۴۰۰/۱۰/۱۸ دفترخانه ۱۶۰۸ تهران طی درخواسـت‌های وارده ۲۷۹۷۱ مورخ ۱۴۰۰/۱۰/۲۸ تقاضای صدور المثنی سند مالکیت را نموده‌اند که مراتب در اجرای ماده ۱۲۰ آیین‌نامه قانون ثبت به شرح زیر آگهی می‌گردد:
۱ - نام و نام خانوادگی: آقای اصغر مهرعلی و خانم شهربانو هاشمی بالمناصفه هر یک نسبت به سه دانگ مشاع از ششدانگ
۲ - شماره پلاک: ۲۳ فرعی از ۸۱۸ اصلی واقع در بخش پنج تهران
۳ - علت گم شدن: اثاث‌کشی
۴ - خلاصـه وضعیـت مالکیت: سـند مالکیت ششـدانگ یک دسـتگاه آپارتمان مسکونی واقع در سمت شمالی طبقه اول به مساحت ۵۱/۴۱ مترمربع قطعه اول تفکیکـی به شـماره ۲۳ فرعی از ۸۱۸ اصلی مفـروز از ۱۳ فرعی از اصلی مذکور واقـع در بخش پنج تهـران، بانضمام ششـدانگ یک واحد پارکینگ مسـکونی به مسـاحت ۱۰/۸۰ مترمربع قطعه شـش تفکیکی واقع در سـمت جنوب غربی طبقـه همکـف، با حقوق ارتفاقـی: این پارکینـگ از درب غربی تـردد می‌کند؛ با قدرالسهم از عرصه و سایر مشاعات و مشترکات طبق قانون تملک آپارتمانها و آیین‌نامـه اجرایی آن، ذیل دفتر املاک الکترونیکی ۱۳۹۹۲۰۳۰۱۰۴۲۰۲۶۶۹۷ و ۱۳۹۹۲۰۳۰۱۰۴۲۰۲۶۶۹۸ بـا شـماره چاپـی ۷۸۲۰۹۰ و ۷۸۲۰۹۱ به نام آقای اصغر مهرعلی و خانم شـهربانو هاشـمی هر یک نسبت به سه دانگ مشاع ثبـت و صادر گردیده اسـت. به گواهـی دفاتر املاک و بازداشـتی در قید رهن و بازداشت نمی‌باشد؛ لذا با توجه به اعلام فقدان سند مالکیت اولیه ملک فوق‌الذکر و درخواست صدور المثنی آن و تنظیم سند اقرارنامه مالی شماره ۱۲۱۳۹ مورخ ۱۴۰۰/۱۰/۲۶ دفترخانه ۱۶۰۸ تهران در این خصوص، مراتب اعلام تا هرکس نسـبت به ملک مـورد آگهی معامله کرده که در قسـمت چهارم ایـن آگهی ذکر نشده یا مدعی وجود سند مالکیت نزد خود می‌باشد باید تا ده روز پس از انتشار آگهـی بـه ثبت محل مراجعه و اعتراض خود را ضمن ارایه اصل سـند مالکیت یا سـند معامله تسـلیم نماید و اگر ظرف مهلت مقرر اعتراض نرسد و یا در صورت اعتـراض اصل سـند مالکیت یا سـند معامله ارایه نشـود اداره ثبت المثنی سـند مالکیت را طبق مقررات صادر و به متقاضی تسلیم خواهد کرد.
ردیف: تاریخ انتشار:
نشـانی ثبت محل: خیابان شـیخ‌هادی نرسـیده به خیابان جمهوری نبش کوچه رجب‌بیگی پلاک ۳۶۶ اداره ثبت اسناد و املاک مولوی
م الف ۱۵۲۳۱
الیاس صهبا ــ رئیس واحد ثبتی حوزه ثبت ملک مولوی تهران
از طرف بهرام محمد حکمتی

آگهی فقدان سند مالکیت

آقای اصغر مهرعلی و خانم شـهربانو هاشـمی اصالتاً با اعلام گم شدن سند مالکیت ملک مورد آگهی با تسلیم استشهادیه گواهی امضاء شده ذیل شماره ۶۸۴۰ و ۶۸۴۱ مـورخ ۱۴۰۰/۱۰/۱۸ دفترخانـه ۱۶۰۸ تهران طی درخواسـت‌های وارده ۲۷۰۱۷ مـورخ ۱۴۰۰/۱۰/۲۰ و ۲۷۹۷۱ مـورخ ۱۴۰۰/۱۰/۲۸ تقاضای صدور المثنی سـند مالکیـت را نموده‌انـد که مراتب در اجـرای ماده ۱۲۰ آیین‌نامه قانون ثبت به شـرح زیر آگهی می‌گردد:
۱ - نام و نام خانوادگی: آقای اصغر مهرعلی و خانم شـهربانو هاشمی بالمناصفه هر یک نسبت به سه دانگ مشاع از ششدانگ
۲ - شماره پلاک: ۲۷ فرعی از ۸۱۸ اصلی واقع در بخش پنج تهران
۳ - علت گم شدن: اثاث‌کشی
۴ - خلاصه وضعیت مالکیت: سـند مالکیت ششـدانگ یک دستگاه آپارتمان مسکونی واقع در طبقه سـوم بمسـاحت ۱۱۴/۶۰ مترمربع که مقـدار ۲/۱۵ مترمربع آن بالکن اسـت، قطعه پنجم تفکیکی به شـماره ۲۷ فرعـی از ۸۱۸ اصلی مفـروز از ۱۳ فرعی از اصلـی مذکور واقـع در بخش پنج تهران، به انضمام ششـدانگ یک واحد پارکینگ مسکونی به مساحت ۱۰/۸۰ مترمربع قطعه دوم تفکیکی واقع در سمت شمالی طبقه همکف، با حقوق ارتفاقی: این پارکینگ از درب غربی تردد می‌کند؛ با قدرالسهم از عرصه و سایر مشاعات و مشترکات طبق قانون تملک آپارتمان‌ها و آیین‌نامه اجرایی آن، ذیل دفتر املاک الکترونیکی ۱۳۹۹۲۰۳۰۱۰۴۲۰۲۶۷۰۳ و ۱۳۹۹۲۰۳۰۱۰۴۲۰۲۶۷۰۴ با شـماره چاپـی ۷۸۲۰۹۷ و ۷۸۲۰۹۶ به نـام آقای اصغر مهرعلی و خانم شـهربانو هاشمی هر یک نسبت به سه دانگ مشاع ثبت و صادر گردیده است. به گواهی دفاتر املاک و بازداشـتی در قید رهن و بازداشت نمی‌باشد؛ لذا با توجه به اعلام فقدان سند مالکیـت اولیه ملک فوق‌الذکر و درخواسـت صـدور المثنی آن و تنظیم سـند اقرارنامه مالی شـماره ۱۲۱۳۹ مـورخ ۱۴۰۰/۱۰/۲۶ دفترخانه ۱۶۰۸ تهران در این خصوص، مراتب اعلام تا هرکس نسـبت به ملک مورد آگهی معامله کرده که در قسمت چهارم این آگهی ذکر نشده یا مدعی وجود سند مالکیت نزد خود می‌باشد باید تا ده روز پس از انتشـار آگهی به ثبت محل مراجعه و اعتراض خود را ضمن ارایه اصل سـند مالکیت یـا سـند معامله تسـلیم نماید و اگر ظرف مهلـت مقرر اعتراض نرسـد و یا در صورت اعتراض اصل سند مالکیت یا سند معامله ارایه نشود اداره ثبت المثنی سند مالکیت را طبق مقررات صادر و به متقاضی تسلیم خواهد کرد.
ردیف: تاریخ انتشار:
نشـانی ثبت محـل: خیابان شـیخ‌هادی نرسـیده به خیابـان جمهوری نبـش کوچه رجب‌بیگی پلاک ۳۶۶ اداره ثبت اسناد و املاک مولوی
م الف ۱۵۲۳۳
الیاس صهبا ــ رئیس واحد ثبتی حوزه ثبت ملک مولوی تهران
از طرف بهرام محمد حکمتی

آگهی فقدان سند مالکیت

آقای اصغر مهرعلی و خانم شـهربانو هاشـمی اصالتاً با اعلام گم شـدن سند مالکیت ملک مورد آگهی با تسـلیم استشهادیه گواهی امضاء شده ذیل شماره ۶۸۳۸ و ۶۸۴۳ مورخ ۱۴۰۰/۱۰/۱۸ دفترخانه ۱۶۰۸ تهران طی درخواست‌های وارده ۲۷۹۷۱ مورخ ۱۴۰۰/۱۰/۲۸ تقاضـای صدور المثنی سـند مالکیت را نموده‌انـد که مراتب در اجرای ماده ۱۲۰ آیین‌نامه قانون ثبت به شرح زیر آگهی می‌گردد:
۱ - نام و نام خانوادگی: آقای اصغر مهرعلی و خانم شـهربانو هاشـمی بالمناصفه هر یک نسبت به سه دانگ مشاع از ششدانگ
۲ - شماره پلاک: ۲۴ فرعی از ۸۱۸ اصلی واقع در بخش پنج تهران
۳ - علت گم شدن: اثاث‌کشی
۴ - خلاصه وضعیت مالکیت: سـند مالکیت ششـدانگ یک دستگاه آپارتمان مسکونی واقـع در سـمت جنوبی طبقـه اول بـه مسـاحت ۶۲/۵۰ مترمربـع که مقـدار ۱/۸۹ مترمربـع آن بالکـن اسـت قطعـه دوم تفکیکی به شـماره ۲۴ فرعـی از ۸۱۸ اصلی مفـروز از ۱۳ فرعـی از اصلی مذکور واقـع در بخش پنج تهران، بانضمام ششـدانگ یک واحد پارکینگ مسـکونی مزاحم به مساحت ۱۰/۸۰ مترمربع قطعه چهار تفکیکی واقـع در سـمت جنوب شـرقی طبقـه همکف کـه مقـدار ۳/۲۴ مترمربـع آن بصورت غیرمسـقف است، حقوق ارتفاقی: پارکینگ قطعه سـه از این پارکینگ حق عبور دارد، ایـن پارکینگ از درب جنوبی تردد می‌کند؛ با قدرالسـهم از عرصه و سـایر مشـاعات و مشـترکات طبـق قانون تملـک آپارتمانها و آیین‌نامـه اجرایی آن، ذیـل دفتر املاک الکترونیکـی ۱۳۹۹۲۰۳۰۱۰۴۲۰۲۶۶۹۹ و ۱۳۹۹۲۰۳۰۱۰۴۲۰۲۶۷۰۰ با شـماره چاپی ۷۸۲۰۹۲ و ۷۸۲۰۹۳ به نام آقای اصغر مهرعلی و خانم شـهربانو هاشـمی هر یک نسـبت به سـه دانگ مشـاع ثبت و صادر گردیده اسـت. به گواهی دفاتر املاک و بازداشـتی در قید رهن و بازداشـت نمی‌باشد؛ لذا با توجه به اعلام فقدان سند مالکیت اولیه ملک فوق‌الذکر و درخواست صدور المثنی آن و تنظیم سند اقرارنامه مالی شماره ۱۲۱۳۹ مـورخ ۱۴۰۰/۱۰/۲۶ دفترخانه ۱۶۰۸ تهران در این خصوص، مراتب اعلام تا هرکس نسبت به ملک مورد آگهی معامله کرده که در قسمت چهارم این آگهی ذکر نشده یا مدعی وجود سند مالکیت نزد خود می‌باشد باید تا ده روز پس از انتشار آگهی به ثبت محل مراجعه و اعتراض خود را ضمن ارایه اصل سـند مالکیت یا سـند معامله تسلیم نماید و اگر ظرف مهلت مقرر اعتراض نرسد و یا در صورت اعتراض اصل سند مالکیت یا سند معامله ارایه نشود اداره ثبت المثنی سند مالکیت را طبق مقررات صادر و به متقاضی تسلیم خواهد کرد. م الف ۱۵۲۳۲
ردیف: تاریخ انتشار:
نشـانی ثبت محل: خیابان شـیخ هادی نرسـیده بـه خیابـان جمهوری نبـش کوچه رجب‌بیگی پلاک ۳۶۶ اداره ثبت اسناد و املاک مولوی
الیاس صهبا ــ رئیس واحد ثبتی حوزه ثبت ملک مولوی تهران
از طرف بهرام محمد حکمتی

آگهی مزایده فروش یک باب واحد تجاری

شـرکت تعاونی مسـکن کارکنان و شـرکاء سـازمان همیاری و شـهرداران اسـتان آذربایجان غربی در نظر دارد یک باب واحد تجاری ، به مسـاحت تقریبـی ۳۹۵ متـر مربـع واقع در ارومیـه - خیابان امین -خیابـان الفت ۲ - نبش تقاطع ارغوان - طبقه همکف را با وضعیت موجود بدون نازک کاری و نصـب انشـعابات بصورت نقـد و یا ۵۰٪ نقد والباقی حداکثردر ۴ قسـط مسـاوی یک ماهـه واگذار نماید (قیمـت پایه نقد کمترازقیمت اقسـاط می باشـد) متقاضیان محترم می توانند از تاریخ انتشـار آگهی به مدت ۱۰روز و از سـاعت ۸صبح لغایت ۸شـب با مراجعه به دفتر شرکت واقع در آدرس فـوق الذکـر جهت بازدید حضوری و دریافت اسـناد مزایـده از جمله نمونه قـرارداد ، اقدام و ضمن تکمیل ، مدارک مزایده را در پاکت های سربسـته حداکثرتا آخروقت اداری روز پنجشـنبه مـورخ ۱۴۰۰/۱۱/۱۴ تحویل دفتر شـرکت تعاونی مسکن نمایند . به مدارکی که پس از انقضای تاریخ مذکور واصل گردد ترتیب اثر داده نخواهد شد. تلفن تماس - ۰۹۱۴۴۴۱۵۹۶۶
هیات مدیره شرکت تعاونی مسکن کارکنان و شرکاء
سازمان همیاری و شهرداران استان آذربایجان غربی

آگهی مناقصه

شرکت بهپرور دامشهر قم در نظر دارد کلیه خدمات مربوط به چاه های آب مجتمع های شـرکت وتاسیسـات برقـی آنها را از طریـق برگزاری مناقصه به پیمانکار واجد شرایط واگذارنماید.
داوطلبان می توانند جهت دریافت اسناد تا مورخ ۱۴۰۰/۱۱/۹ به دفتر شرکت مراجعه نمایند
تلفن دفتر ۰۲۵۳۶۶۳۷۷۷۰

آگهی مناقصه نوبت دوم

شهرداری چغابل در نظر دارد از محل اعتبارات تملک سرمایه ای سال ۱۴۰۰ پروژه های ذیل را از طریق مناقصه عمومی واگذار نماید لذا متقاضیان واجد شـرایط می توانند جهت دریافت اسـناد مناقصه به سـامانه سـتاد ایران مراجعه نمایند ۱- پروژه ایجاد و توسعه فضای سبز و پارک های عمومی شهر چغابل (برآورد اولیه ۱۵،۰۰۰،۷،۵۸۲،۷۲۵ ریال) ۲- پروژه بهسازی و آسفالت معابر سطح شهر چغابل (برآورد اولیه ۱۵،۵۲۱،۰۷۵،۷۰۰ ریال)
متقاضیان می توانند جهت کسـب اطلاعات بیشـتر با شـماره تلفن ۰۶۶۳۲۶۵۲۷۲۳ تماس حاصل فرمایند.
روابط عمومی شهرداری چغابل

هیات موضوع قانون تعیین تکلیف وضعیت ثبتی اراضی و ساختمانهای فاقد سند رسمی
آگهی قانون تعیین تکلیف وضعیت اراضی و ساختمانهای فاقد سند رسمی حوزه ثبتی منطقه سه مشهد

نظر به دسـتور مواد ۱ و ۲ قانون تعیین تکلیف وضعیت اراضی و ساختمانهای فاقد سند رسـمی مصوب ۱۳۹۰/۹/۲۰ املاک متقاضیانـی که در هیات موضوع مـاده یک قانون مذکـور مسـتقر در واحد ثبتی منطقه سـه مشـهد مورد رسـیدگی و تصرفـات مالکانه و بلامعارض آنان محرز و رای لازم صادر گردیده جهت اطلاع عموم به شـرح ذیل آگهی می‌گردد:
امـلاک متقاضـی واقع در پلاک ۲۳۸ اصلی بخش ۹ مشـهد پـلاک باقیمانده یک فرعی آقای جواد خراشادی‌زاده نسبت به ششدانگ یک باب مغازه تجاری به مساحت ۷۳/۳۶ مترمربع واقع سـیدی صبای ۱۵/۱ خریداری شـده از مالک رسـمی ورثه سـیدمحمود سـیدی حـلاج می‌باشـد. لذا بموجب مـاده ۳ قانـون تعییـن تکلیف وضعیت اراضی و سـاختمان‌های فاقد سـند رسـمی این آگهی در دو نوبت به فاصله ۱۵ روز از طریق این روزنامه و محلی/ کثیرالانتشـار در شـهرها منتشر و در روسـتاها رأی هیات الصاق تا در صورتیکه اشخاص ذینفع به آراء اعلام شده اعتراض داشته باشند باید از تاریخ انتشار اولین آگهی و در روستاها از تاریخ الصاق در محل تا دو ماه اعتراض خود را به اداره ثبت محل وقوع ملک تسـلیم و رسـید اخذ نمایند معترض باید ظرف یک ماه از تاریخ تسلیم اعتـراض مبادرت به تقدیم دادخواسـت به دادگاه عمومی محـل نمایید و گواهی تقدیم دادخواسـت بـه اداره ثبت محل تحویل دهد که در این صـورت اقدامات ثبت موکول به ارائـه حکم قطعی دادگاه اسـت و در صورتی که اعتـراض در مهلت قانونی واصل نگردد و یـا معترض گواهی تقدیم دادخواسـت به دادگاه عمومی محـل را ارائه نکند اداره ثبت مبادرت به صدور سـند مالکیت می‌نمایید صدور سـند مالکیت مانع از مراجعه متضرر به دادگاه نیست. م الف ۴۴۲
تاریخ انتشار نوبت اول: ۱۴۰۰/۱۱/۴
تاریخ انتشار نوبت دوم: ۱۴۰۰/۱۱/۱۹
توضیحات:
توضیحا پلاک باقیمانده یک فرعی از ۲۳۸ اصلی صحیح می‌باشد.
ابوالقاسم نظام‌زاده ــ رئیس ثبت اسناد و املاک

آگهی دعوت به مجمع عمومی عادی بطور فوق العاده (نوبت دوم) شرکت تعاونی مسکن کارکنان و شرکاء سازمان همیاری و شهرداران استان آذربایجان غربی به شماره ثبت ۷۸۱۶

تاریخ انتشار : ۱۴۰۰/۱۱/۴
بنـا به تصویب هیات مدیره ، جلسـه مجمع عمومی عـادی بطور فوق العاده نوبت دوم شرکت تعاونی، راس ساعت۹ صبح روز جمعه مورخ ۱۴۰۰/۱۱/۱۵ در محل سالن اجتماعات مجتمع شرکت تعاونی به نشانی: ارومیه - خیابان امین - خیابان الفت۲ تقاطع ارغوان برگزارخواهد شد.از عموم سهامداران واعضا محترم دعوت می شود جهت اتخاذ تصمیم لازم راجع به موضوعات مندرج در دستورجلسه ، در روز و سـاعت مقرر، در محل تعیین شـده حضور به هم رسانده و یا براساس مفاد منـدرج در ماده ۱۹ آئین نامه نحوه تشـکیل مجامع عمومـی در صورتیکه حضور عضوی در مجمع میسـر نباشـد می تواند حق رای خود را به موجب وکالتنامـه به عضـو دیگـر یا نماینده تام الاختیـار ، از میان اعضـا و یا غیر اعضاء واگذار نماید. در اینصـورت هـر عضو می تواند علاوه بر رای خود حداکثر سـه رای با وکالت ، و هر شـخص غیر عضو تنها یک رای با وکالت داشته باشد. توضیح اینکه وکالتنامه های عادی بایسـتی یک روز بعد از انتشـار آگهی مذکور تا یک روز قبل از تشکیل مجمع ، به غیر از ایام تعطیل ، در محل دفتر شرکت تنظیم شده و توسط بازرس بررسـی و تایید گردد. در غیر اینصورت وکالتنامه رسمی حضور در مجمع بایستی به تایید یکی از دفترخانه های اسناد رسمی رسیده باشد.
دسـتور جلسه: ۱ - استماع گزارش هیات مدیره در خصوص بلوک ۲ ، بررسی و تصویـب آن ۲ - اتخـاذ تصمیم درخصوص ادامه و انجـام عملیات عمرانی (احداث)یا فروش قطعه۲پیرو آگهی فراخوان از اعضای محترم ، انتشـار یافته در روزنامه جمهوری اسلامی به تاریخ ۱۴۰۰/۹/۱
هیات مدیره شرکت تعاونی مسکن کارکنان و شرکاء
سازمان همیاری و شهرداران استان آذربایجان غربی

آگهی فراخوان مناقصه عمومی یک مرحله ای شرکت میناکان به شماره ۱۴۰۰/۰۵/م-۵

شـرکت میناکان (سـهامی خاص) در نظر دارد اقلام مـورد نیاز خود را طبق مشـخصات فنـی زیـر از طریق مناقصـه عمومی خریـداری نمایـد. از کلیه فروشـندگان و تولیدکننـدگان ذیصلاح دعوت می نماید تا پیشـنهاد قیمت، مدت زمان و محل تحویل را طی پاکتهای الف) مبلغ سپرده شرکت در مناقصه معادل ۵۰۰،۰۰۰،۰۰۰ ریال (به ازای هر گروه کالا) که پیشـنهاد دهنده می بایسـت به صورت ضمانتنامه بانکی معتبر و یا واریز نقدی به حسـاب جاری ۰۴۷۲۱۰۵۵۶۶ نزد بانک تجارت شعبه مرکزی بیرجند به نام شرکت میناکان و یا چک بانکی صیاد ارائه نماید. ب)مشخصات،پیشـنهادهای فنی و رزومه شرکت ج) پیشنهاد قیمت و شرایط پرداخت را در پاکتهای در بسته و مهر و موم شـده به آدرس تهران خیابان دکتر بهشتی، میدان تختی، خیابان خلیل حسـینی، کوچه آریا وطنی، پلاک ۲۹، واحد ۲-کد پستی:۱۵۷۷۸۳۸۸۱۱- تلفن: ۰۲۱-۸۸۷۵۷۰۳۰ بنام شـرکت میناکان ارسال نمایند. پس از موعد مقرر هیچگونه پیشنهادی پذیرفته نخواهد شد.
۱ - موضوع مناقصه: خرید یکدسـتگاه ژنراتـور دیزلی با توان ۹۰۰KVA
۲ - مهلـت تحویـل اسـناد مناقصه: تـا پایان وقت اداری روز سـه شـنبه ۱۴۰۰/۱۱/۱۲
۳ - زمـان بازگشـایی پـاکات مناقصه:تا پایان وقت اداری روز چهارشـنبه ۱۴۰۰/۱۱/۱۳
۴ - هزینه انتشار آگهی های مناقصه برعهده برنده مناقصه می باشد.
۵ - در صورتیکـه برنـده مناقصه و یـا نفر دوم ظرف مـدت مقرر حاضر به انعقاد قرارداد انجام معامله نشود، سپرده به نفع شرکت ضبط خواهد شد.
کمیسیون معاملات شرکت میناکان (سهامی خاص)

آگهی فقدان سند مالکیت

نظر به اینکه آقای محمدحسـن شـیرازی با ارایه وکالتنامه شماره ۱۸۸۰۴۵ مورخ ۱۴۰۰/۱۰/۱ دفترخانـه ۹۷ تهـران (بعنوان رئیس هیات مدیره مسـکن کارکنان دانشـگاه علوم پزشـکی تهـران) از طرف امیرمسـعود طاهری با اعلام گم شـدن سـند مالکیت ملک مورد آگهی با تسلیم استشـهادیه گواهی امضاء شده ذیل شماره ۱۷۳۲۴۲- ۱۷۵۷۱۸ و ۱۷۵۷۱۹ مـورخ ۱۳۹۹/۲/۱۵ دفترخانـه ۹۷ تهران طی درخواسـت وارده شـماره ۱۷۹۳۶ مورخ ۱۴۰۰/۱۰/۶ تقاضای صدور سند المثنی سـند مالکیت را نموده است که مراتب در اجرای ماده ۱۲۰ آیین‌نامه قانون ثبت به شرح زیر آگهی می‌گردد.
۱ - نام و نام خانوادگی مالک: امیرمسعود طاهری
۲ - شـماره پلاک: پلاک ثبتی ۳۰۹۶ و ۷۷۶۸ فرعی که به پلاک ۴۹۷۴۶ فرعی ۱۱۶ اصلی استانداردسازی شده است واقع در بخش ۱۱ تهران
۳ - علت گم شدن: اسباب‌کشی
۴ - خلاصـه وضعیـت مالکیت: سـند مالکیـت یـک سـهم مشـاع از ۱۱۶۸ سـهم ششـدانگ یک قطعه زمین به پلاک ثبتی ۳۰۹۶ و ۷۷۶۸ فرعی از ۱۱۶ اصلی (در اثر استانداردسازی به پلاک ۴۹۷۴۶ فرعی از ۱۱۶ اصلی) تغییر یافته است مفروز و مجزا شـده از فرعی از اصلی مذکور، قطعه دوم و سـوم واقع در بخش ۱۱ ناحیه ۰۱ حوزه ثبت ملک سـعادت‌آباد تهران اسـتان تهران به مسـاحت ۸۹۰۵۰ مترمربع ذیل ثبت ۱۳۵۳۴۴ صفحـه ۵۲۰ دفتر ۷۱۰/۲ چاپی ۹۲۴۶۳۱ بنام امیرمسـعود طاهری ثبت و سند صادر و تسلیم گردیده است.
لذا با توجه به اعلام فقدان سند مالکیت ملک فوق‌الذکر و درخواست صدور المثنی آن مراتب اعلام تا هرکس نسبت به ملک مورد آگهی معامله کرده که در قسمت چهارم این آگهی ذکر نشده یا مدعی وجود سند مالکیت نزد خود می‌باشد باید تا ده روز پس از انتشار آگهی به ثبت محل مراجعه و اعتراض خود را ضمن ارایه اصل سند مالکیت یا سـند معامله تسـلیم نماید و اگر ظرف مهلت مقرر اعتراض نرسـد و یا در صورت اعتراض اصل سند مالکیت یا سند معامله ارائه نشود اداره ثبت المثنی سند مالکیت را طبق مقررات صادر و به متقاضی تسلیم خواهد کرد. م الف ۱۵۲۳۷
محمد گلباغی ــ رئیس واحد ثبتی حوزه ثبت ملک سعادت‌آباد تهران
از طرف پریوش آقاداداشی

همسویی با اقدامات نمایشی طالبان درباره حقابه هیرمند؛ چرا؟

سه شنبه هفته گذشته خبر آزاد سازی آب از دریچه‌های سد کمال خان، موجی از خوشحالی برای مردم منطقه سیستان ایجاد کرد، ولی این خوشحالی خیلی زود و قبل از رسیدن آب به مرز ایران با تکذیب ذبیح‌الله مجاهد و همچنین وزیر آب و برق حکومت طالبان به ناامیدی تبدیل شد، چرا که هر دو مقام اعلام کردند رهاسازی آب نه برای استفاده ایران بلکه به درخواست کشاورزان استان نیمروز و برای بهره‌برداری کشاورزان نیمروزی رها شده است. در این میان اقدام شتابزده چند مسئول کشورمان و گزارش زود هنگام تصویری صدا و سیما از رها سازی آب از دریچه‌های سد کمال خان قبل از اینکه آب به مرز کشورمان برسد، آدرس اشتباهی به طالبان داد و موجب تکذیب رها سازی آب برای ایران شد و موجی معکوس در افغانستان ایجاد کرد که چرا آب را برای ایران رها کردید که مقاله خان محمد تکل، کمیسار سابق آب هیرمند افغانستان از آن جمله بود.

متأسفانه در داخل نیز برخی در تلاش هستند که این گونه تبلیغ کنند که با آمدن طالبان شرایط برای دریافت حق آب هیرمند مساعد شده و طالبان آماده اجرای معاهده هیرمند است و بعد موضوع شناسایی طالبان را مطرح کنند. اما واقعیت چیست؟ افغانستان با چه هدفی سد کمال خان را ساخت و آیا نگاه طالبان به معاهده هیرمند متفاوت از نگاه اشرف غنی و سایر رهبران سابق افغانستان است.

در سال‌های قبل از انعقاد قرارداد هیرمند،افغان‌ها در راستای اعمال کنترل بر جریان آب رودخانه هیرمند کار مطالعه و طراحی ساخت کمال خان را آغاز کردند. هدف آنها از این اقدام کنترل آب در نزدیکترین نقطه مرز ایران بود به نحوی که دسترسی ایران را به آب محدود کنند ولی کشاورزان افغان در حاشیه مرز در مناطق چغانسور و چهار برجک بتوانند از آب هیرمند استفاده کنند. مشکل همینجا بود که زمین‌های کشاورزی هر دو طرف حاشیه مرز از پریان مشترک آب می‌گرفتند و لذا توقف جریان آب به سمت ایران مانع رسیدن آب به کشاورزان افغان نیز می‌شد.

***سه شنبه هفته گذشته خبر آزاد سازی آب از دریچه‌های سد کمال خان، موجی از خوشحالی برای مردم منطقه سیستان ایجاد کرد، ولی این خوشحالی خیلی زود و قبل از رسیدن آب به مرز ایران با تکذیب ذبیح‌الله مجاهد و همچنین وزیر آب و برق حکومت طالبان به ناامیدی تبدیل شد، چرا که هر دو مقام اعلام کردند رهاسازی آب نه برای استفاده ایران بلکه به درخواست کشاورزان استان نیمروز و برای بهره‌برداری کشاورزی نیمروزی رها شده است**

در ۲۰ سال گذشته افغان‌ها به لطف ارسال سیمان و میلگرد و سوخت ارزان برای ماشین آلات سنگین عمرانی از جمهوری اسلامی ایران اقدامات متعددی را برای انحراف جریان طبیعی رودخانه هیرمند انجام دادند. طرح افزایش ارتفاع سد کجکی و افزایش ظرفیت سد به میزان یک میلیارد و هفتصد میلیون متر مکعب فعلا با فرار آمریکایی‌ها متوقف مانده است. اما در سال‌های اخیر با دریافت کمک‌های خارجی ماشین آلات خریدند و نهر لشکری در فاصله ۴۵ کیلومتری مرز دو کشور را که در اثر طوفان‌های شن در سالیان متمادی پر شده بود را لایروبی کردند و سپس بر خلاف بند پنجم معاهده هیرمند در بستر

***اقدام شتابزده چند مسئول کشورمان و گزارش زود هنگام تصویری صدا و سیما از رها سازی آب از دریچه‌های سد کمال خان قبل از اینکه آب به مرز کشورمان برسد، آدرس اشتباهی به طالبان داد و موجب تکذیب رها سازی آب برای ایران شد و موجی معکوس در افغانستان ایجاد کرد که چرا آب را برای ایران رها کردید که مقاله خان محمد تکل، کمیسار سابق آب هیرمند افغانستان از آن جمله بود**

رودخانه سازه‌ای احداث کردند که پایه آب را به داخل افغانستان هدایت کند. این اقدام آنها با اعتراض جدی ما مواجه نشد و افغان‌ها همچنان اصرار داشتند که این اقدام آنها تأثیری در حقآبه ایران ندارد و ما هم از کنار موضوع عبور کردیم. موفقیت اجرای انحراف آب به سمت نهر لشکری و رسیدن آب به مناطق مرزی افغانستان بدون نیاز به برداشت آب از پریان مشترک آنها را در اجرای سد کمال خان مصمم کرد.

از سال ۱۳۹۰ با تغییراتی در طراحی اولیه، کار ساخت سد آغاز شد. در سال ۱۳۴۵ مشاوران انگلیسی با ارائه ۱۷ سناریوی مختلف به افغانستان مشورت داده بودند که ساخت سد کمال خان توجیه اقتصادی ندارد و از ۱۰۰ امتیاز به ساخت سد کمال خان ۵۴ امتیاز نمره داده بودند.

از نظر مشاور انگلیسی مشکل اصلی این بود که ظرفیت مخزن سد کمال خان ۵۲ میلیون مترمکعب محاسبه شده بود و با این میزان آب در خوشبینانه‌ترین حالت نهایتاً ۵۰ هزار هکتار زمین جدید زیر کشت می‌رفت و این درحالی است که ۵۲ میلیون متر مکعب با توجه میزان بالای رسوبات رودخانه طی مدت ۵ سال پر خواهد شد و هزینه سنگین لایروبی مجدد به هیچ وجه توجیه پذیر نیست. ولی کارشناسان افغانی صحبت از زیر کشت رفتن ۱۷۰هزار هکتار تا ۲۴۰ هزار هکتار را مطرح می‌کردند، این آمار انتظارات ملی سنگینی برای مردم منطقه نیمروز ایجاد کرد و ساخت سد کمال خان به یک آرمان ملی تبدیل شد.

طبیعی است رودخانه‌ای که در برخی از سال‌ها بین ۷ تا ۸ میلیارد متر مکعب آب از خود عبور می‌داد با یک سازه‌ای که ۵۲ میلیون متر مکعب گنجایش دارد نمی‌توانست هدف اصلی، یعنی ممانعت از رسیدن آب به ایران را عملیاتی کند، لذا تغییراتی در طرح اولیه داده شد و آن هم احداث دیوار خاکریز به طول ۱۷ کیلومتر به منظور هدایت آب پشت سد کمال خان به رود بیابان و سپس رود خشک و در نتیجه انتقال آب به گود زره است که هر آبی به داخل آن ریخته شود تلخ و شور و غیر قابل استفاده می‌شود.

هفته‌های گذشته انتشار یک عکس ماهواره‌ای که نشان می‌داد پس از لبریز شدن مخزن سد کمال خان آب مازاد تغییر مسیر داده و وارد گود زره شده است، موجب ابراز شادمانی افغان‌ها شد و در کانال‌های اجتماعی نوشتند که بالاخره رودخانه هیرمند به مسیر تاریخی خود بازگشت، درحالی که مسیر تاریخی رسیدن آب به گود زره از مازاد آب هیرمند و پس از پر شدن کاسه‌های هامون‌ها از مسیری به نام شیله بود. این در حقیقت آزمایشی بود برای اینکه بررسی شود که آیا سد کمال خان و مسیر انحرافی آب به هدف خود یعنی خارج کردن آب سیلاب‌ها از دسترس ایران، رسیده است یا خیر.

بعد از انتشار این خبر مسئولین استان سیستان و بلوچستان اعلام کردند که با طالبان مذاکره کرده‌اند و قرار است هیئتی را به منطقه اعزام کنند و چنانچه اثبات شود که آب به سمت گود زره منحرف شده است از طالبان بخواهند که بنا به رسم همسایه‌داری و میزبانی ایران از پناهندگان و آوارگان افغان در این شرایط بحرانی در افغانستان، طالبان مانع از ضایع و غیرقابل استفاده کردن آب هیرمند شوند و آب را رها کنند که به سمت ایران بیاید. فراموش نکنیم که خوشحالی کاربران فضای مجازی از انحراف آب به گود زره درحالی انجام می‌شود که روزانه هزاران نفر در مقابل نمایندگی‌های کشورمان در افغانستان برای فرار از مرگ در اثر گرسنگی منتظر دریافت روادید ورود به ایران هستند و تعداد بیشتری از مسیرهای غیر قانونی روزانه وارد ایران می‌شوند و در این بازار کساد کار، رقیب کارگر ایرانی شوند و کارفرمای سود جوی ایرانی برای فرار از پرداخت حقوق قانونی کارگر ایرانی

***متأسفانه در داخل نیز برخی در تلاش هستند که این گونه تبلیغ کنند که با آمدن طالبان شرایط برای دریافت حق آب هیرمند مساعد شده و طالبان آماده اجرای معاهده هیرمند است و بعد موضوع شناسایی طالبان را مطرح کنند. اما واقعیت چیست؟ افغانستان با چه هدفی سد کمال خان را ساخت و آیا نگاه طالبان به معاهده هیرمند متفاوت از نگاه اشرف غنی و سایر رهبران سابق افغانستان است**

کارگر غیر قانونی افغانی را به کار بگیرند. به این نوع رفتار باید چشم سفیدی گفت و نه اینکه به قول خان محمد تکل، کمیسار سابق آب هیرمند افغانستان مطالبه حقآبه هیرمند ازسوی ایران را چشم سفیدی تعبیر کرده است.

طبق گفته مسئولین استان سیستان و بلوچستان گشوده شدن دو دریچه سد کمال خان نتیجه مذاکرات آنها با طالبان بوده است، اما باید صبر کرد و دید که آیا آب به ایران خواهد رسید و یا اینکه به نهر لشکری و برای استفاده کشاورزان افغانستان هدایت می‌شود. دهانه نهر لشکری به گونه‌ای طراحی شده است که پایه آب را به سمت نهرلشکری هدایت می‌شود ولی سیلاب‌ها با دبی بالا از آن عبور و به سمت ایران می‌آمد. اکنون که از دریچه‌های سد روزانه حدود ۲ تا ۳ میلیون متر مکعب آب رها می‌شود این همان پایه آب رودخانه در شرایط عادی است که به سمت نهر لشکری هدایت می‌شود. همان گونه که از ده سال گذشته به این سو که نهر لشکری لایروبی شده بود، در تمام طول سال این نهر آب داشت و عبور این نهر مملو از آب در حاشیه شهر زرنج در همه فصول سال قابل مشاهده بود.

امسال اولین سالی است که پس از تکمیل و آغاز آبگیری سد کمال خان کشاورزان افغانستان انتظار داشتند که ۲۴۰ هزار هکتار زمین را زیر کشت ببرند و این آزادسازی آب در واقع پاسخ به درخواست کشاورزان افغانستان از دولت طالبان است. این آزمایشی است برای اینکه آیا به‌صورت عملیاتی آب از دسترس ایران خارج شده و با توجه به اینکه به صورت کنترل شده رها می‌شود یا از طریق نهر لشکری برای مصرف کشاورزان چهاربرجک و چغانسور قابل استفاده است؟

اما در مورد اقدام خصمانه دولت افغانستان ما چه کار باید انجام دهیم. افغانها مشابه این طرح را در مورد هیچ کدام دیگر از رودخانه‌ها در سایر حوزه‌های آبریز که آب آن از دسترس افغانستان خارج می‌شود انجام نداده‌اند. آنچه موجب شد افغان‌ها ۸۵ میلیون دلار هزینه کنند که ۵۲ میلیون مترمکعب آب ذخیره کنند و پنجاه هزار هکتار زمین جدید را زیر کشت ببرند این اشتباه محاسباتی آنهاست که فکر می‌کنند حالا می‌توانند آب را به ایران بفروشند، و یا طبق روایت اشرف غنی، رئیس جمهوری فراری،آب را با نفت معاوضه کنند.

مصوبه اخیر مجلس شورای اسلامی در مورد انتقال آب از دریای عمان به شمال استان سیستان و بلوچستان پایان رویای افغان‌ها برای فروش آب به ایران بود. این روزها که دولت طالبان به شدت با مشکلات مالی دست و پنجه نرم می‌کند و دیگر از کمک‌های میلیاردی آمریکا هم خبری نیست، طالبان ارزش یک دلار را خوب درک می‌کنند، امیدواریم که مسئولین استان سیستان و بلوچستان در سرمای زمستان سوخت مجانی در مقابل رهاسازی آب به طالبان نداده باشند. مسئولین محترم توجه داشته باشند که طبق جدول پیوست معاهده هیرمند فقط حقآبه عقب افتاده سه ماه اکتبر، نوامبر و دسامبر حدود ۱۰۷ میلیون متر مکعب است که اگر همه آب ذخیره شده در دسترس سد کمال خان را هم تحویل ما بدهند،جبران کسری این سه ماه را نمی‌کند. درحالی که با بازگشایی دو دریچه بالایی (دریچه نیروگاهی) و نه دریچه تحتانی در طول یک ماه و با دریافت آب

***طبق گفته مسئولین استان سیستان و بلوچستان گشوده شدن دو دریچه سد کمال خان نتیجه مذاکرات آنها با طالبان بوده است، اما باید صبر کرد و دید که آیا آب به ایران خواهد رسید و یا اینکه به نهر لشکری و برای استفاده کشاورزان افغانستان هدایت می‌شود**

باران‌های سیلابی بالادست هیرمند، میزان آبی که وارد رود سیستان می‌شود حدود ۶۰ میلیون متر مکعب خواهد بود که با سهم تعیین شده طبق معاهده فاصله زیادی دارد که با توجه به جوسازی‌هایی که در داخل افغانستان شده و همچنین استفاده خود افغان‌ها از آب رها شده امید چندانی به دریافت میزان قابل توجهی آب نیست و همچنان موضوع تامین آب شرب مردم سیستان یک مسئله امنیتی برای کشور باقی مانده است.

*** حسین فرجاد امین**
دیپلماسی ایرانی

مزایده

در راستای اجرای پرونده شماره ۹۷۰۹۹۸۶۶۳۰۱۰۰۵۲۸ در نظر است ۱- ملک تجاری به مساحت ۲۰ مترمربع با قیمت پایه کارشناسی بمبلغ ۴/۰۰۰/۰۰۰/۰۰۰ ریال ۲- زمین تجاری به مساحت ۱۸/۶۸ مترمربع با قیمت پایه کارشناسی ۲/۲۴۱/۶۰۰/۰۰۰ ریال ۳- ملک مسکونی با موقعیت تجاری به مساحت ۱۳۴۷/۶۷ مترمربع با قیمت پایه کارشناسی ۶۷/۳۸۳/۵۰۰/۰۰۰ ریال ۴- باغ به مساحت ۲۵۳۶/۵۳ مترمربع با قیمت پایه کارشناسی ۳۵/۵۱۱/۴۴۰/۰۰۰ ریال ۵- فضای سبز به مساحت ۱۲۷۱/۶۶ مترمربع با قیمت پایه کارشناسی ۱۷/۸۰۳/۲۴۰/۰۰۰ ریال ۶- معابر به مساحت ۲۳۹/۰۳ سانتی‌متر با قیمت پایه کارشناسی ۳/۳۴۶/۴۲۰/۰۰۰ ریال که جمعاً به قیمت ۱۳۰/۲۸۶/۱۸۰/۰۰۰ ریال متعلق به ورثه مرحوم محمدرضا و غلامرضا بخشی‌وند در تاریخ ۱۴۰۰/۱۱/۲۷ (چهارشنبه) ساعت ۱۰ از طریق مزایده در محل مزایده واقع در اجرای احکام مدنی پلدختر بفروش برسد لذا مراتب بدین طریق آگهی، تا اشخاصی که تمایل به شرکت در جلسه مزایده دارند در تاریخ فوق در محل مذکور (اجرای احکام مدنی دادگستری پلدختر) حضور یابند. ضمناً ترتیب بازدید از ملک موضوع مزایده برای مدت ۵ روز قبل از مزایده فراهم می‌باشد. م الف ۱۹۴

دادورز اجرای احکام مدنی دادگستری شهرستان پلدختر: امین صارمی
نام و نام خانوادگی مقام قضایی: مهدی بیرانوند

آگهی مزایده اموال غیر منقول
(پلاک ثبتی۷۹۵ فرعی از پلاک ۱۲۴ اصلی)

به موجب پرونده اجرایی کلاسه ۱۴۰۰۰۰۰۰۶۳ ششدانگ یکباب عمارت تحت پلاک ۷۹۵ فرعی از ۱۲۴ اصلی ثبت و صادر بنام آقای یونس امرایی متنقل شده است طبق سند رهنی شماره۲۰۷۲۴-۱۳۹۷/۱۱/۲۹ دفترخانه اسناد رسمی شماره ۹ شهرستان کوهدشت در قبال مبلغ ۲،۴۶۰،۰۰۰،۰۰۰ ریال در رهن بانک کشاورزی قرار گرفته و طبق نظر کارشناس رسمی به مبلغ ۹،۵۰۰،۰۰۰،۰۰۰ ریال ارزیابی شده و پلاک فوق دارای۱۳۲،۰۲۳ مترمربع اعیانی در یک طبقه با قدمت حدوداً ۱۵ سال و دارای انشعابات آب برق ؛گاز؛ تلفن که در تصرف مالک می باشد پلاک فوق از ساعت ۹ الی ۱۲ روز چهارشنبه مورخ ۱۴۰۰/۱۲/۱۱ در اداره ثبت اسناد و املاک شهرستان رومشگان واقع در خیابان پلیس از طریق مزایده به فروش می‌رسد. مزایده از مبلغ ۹،۵۰۰،۰۰۰،۰۰۰ ریال شروع و به بالاترین قیمت پیشنهادی نقدا فروخته می‌شود لازم به ذکر است پرداخت بدهی های مربوط به آب ؛برق؛ گاز اعم از حق انشعاب و یا حق اشتراک و مصرف در صورتی که مورد مزایده دارای آنها باشد و نیز بدهی های مالیاتی و عوارض شهرداری و غیره تا تاریخ مزایده اعم از اینکه رقم قطعی آن معلوم شده یا نشده باشد به عهده برنده مزایده است و نیز در صورت وجود مازاد وجوه پرداختی بابت هزینه های فوق از محل مازاد به برنده مزایده مسترد خواهد شد و نیم عشر و حق مزایده نقدا وصول می گردد ضمنا چنانچه روز مزایده تعطیل رسمی گردد مزایده روز اداری بعد از تعطیلی در همان ساعت و مکان مقرر برگزار خواهد شد. م الف ۱۰۰۲

نوروز بهاری ــ رئیس اداره ثبت اسناد و املاک شهرستان رومشگان

سازمان نوسازی، توسعه و تجهیز مدارس
اداره کل نوسازی، توسعه و تجهیز مدارس استان آذربایجان شرقی

آگهی مناقصه عمومی دو مرحله‌ای
(موضوع جزء دو بند الف و ماده چهار قانون برگزاری مناقصات)

نوبت اول

اداره کل نوسازی مدارس استان آذربایجان شرقی در نظر دارد اجرای پروژه های مشروحه زیر را از طریق سامانه الکترونیکی دولت برگزار نماید.کلیه مراحل برگزاری مناقصه از دریافت اسناد مناقصه تا ارائه پیشنهاد مناقصه گران و بازگشائی پاکت ها از طریق درگاه سامانه تدارکات الکترونیکی دولت (ستادیران) به آدرس WWW.SETADIRAN.IR انجام خواهد شد.

ردیف	شماره مناقصه در سامانه ستاد ایران	موضوع مناقصه	مبلغ برآورد اولیه (ریال)	مبلغ تضمین فرآیند ارجاع کار مناقصه (ریال)
۱	۲۰۰۰۰۰۴۲۱۷۰۰۰۰۹۹	احداث مدرسه ۱۲ کلاسه علامه طباطبائی ایلخچی	۱۰۵/۹۹۱/۴۸۸/۲۳۰	۵/۲۹۹/۵۸۰/۰۰۰
۲	۲۰۰۰۰۰۴۲۱۷۰۰۰۱۰۰	احداث مدرسه ۳ کلاسه روستای یوزبند کلیبر	۱۵/۲۷۷/۰۲۶/۸۱۲	۷۶۳/۸۶۰/۰۰۰

تضمین شرکت در فرآیند ارجاع کار : ۱- بصورت نقدی در وجه شماره حساب ۴۰۵۴۰۳۰۶۰۷۵۶۵۵۷۳ تمرکز وجوه سپرده اداره کل نوسازی مدارس استان یا شماره شبا IR۱۹۰۱۰۰۰۰۴۰۵۴۰۳۰۶۰۷۵۶۵۵۷۳ , شناسه واریز ۹۰۵۱۲۷۶۵۴۱۰۰۰۰۴۰۵۴۰۳۰۶۰۷۵۶۵۵۷۳ ۲- بصورت ضمانت نامه معتبر بانکی به سرر سید ۳ ماه از تاریخ صدور

*مهلت زمانی دریافت اسناد مناقصه از سایت: تا ساعت ۱۳:۳۰روز شنبه مورخه ۱۴۰۰/۱۱/۰۹ می‌باشد.
*مهلت زمانی ارائه پیشنهاد: تا ساعت:۱۳:۳۰ روز سه شنبه مورخ ۱۴۰۰/۱۱/۱۹می باشد.
*زمان بازگشائی ارزیابی کیفی: ساعت ۱۰ صبح روز چهارشنبه ۱۴۰۰/۱۱/۲۰می باشد.
*هزینه آگهی روزنامه به عهده برندگان مناقصات خواهد بود .

پیام صدقی– مدیر کل نوسازی مدارس استان آذربایجان شرقی

آگهی مناقصه عمومی یک مرحله ای (چاپ مرحله اول)
شماره مرجع: ۱۱۴-۱۰۹ /۴۰۰

نوبت دوم

سازمان راهداری و حمل و نقل جاده ای کشور
اداره کل راهداری و حمل و نقل جاده ای استان گیلان

اداره کل راهداری و حمل و نقل جاده‌ای استان گیلان در نظر دارد،مناقصه‌های شرح زیر را از طریق سامانه "تدارکات الکترونیکی دولت(ستاد)" برگزار نماید.با توجه به اینکه کلیه مراحل برگزاری مناقصه، از مرحله دریافت و تحویل اسناد مناقصه تا بازگشایی پیشنهادها از طریق درگاه سامانه تدارکات الکترونیکی دولت(ستاد) به آدرس www.setadiran.ir انجام خواهد شد.لذا ضروری است مناقصه‌گران محترم در صورت عدم عضویت در سامانه،ابتدا مراحل ثبت نام در سایت و دریافت «گواهی امضای الکترونیکی» اقدام و سپس در مناقصه شرکت نمایند.تاریخ انتشار فراخوان مناقصه در سامانه الکترونیکی ستاد۱۴۰۰/۱۱/۰۳می‌باشد.

۱	شرح مختصر موضوع مناقصه:	
	۱. احداث ابنیه فنی راه قرابا– آبکنار شهرستان بندرانزلی	برآورد اولیه: ۷،۵۱۸،۰۵۹،۹۱۸ ریال
	۲. مرمت، لکه‌گیری و روکش آسفالت راه روستایی خیمه‌سر شهرستان رضوانشهر	برآورد اولیه: ۵،۷۲۹،۹۲۲،۸۷۵ ریال
	۳. احداث ابنیه فنی کوچک راه روستایی کوهستانی هلو دشت– خصیب دشت شهرستان املش	برآورد اولیه: ۱۰،۷۰۵،۶۸۶،۲۹۶ ریال
	۴. مرمت، لکه‌گیری و روکش آسفالت علی‌آباد– تربه‌گوده شهرستان بندرانزلی	برآورد اولیه: ۱۱،۲۴۴،۲۰۶،۹۴۲ ریال
	۵. آسفالت راه روستایی اورما– انگولش شهرستان رضوانشهر	برآورد اولیه: ۱۵،۹۴۷،۵۸۹،۷۷۰ ریال
	۶. عملیات خاکی قطعه دوم راه روستایی تازه‌آباد– ریاب شهرستان رودسر	برآورد اولیه: ۹،۹۴۷،۷۳۱،۰۴۶ ریال
۲	مهلت خرید اسنادمناقصه:از تاریخ انتشار در سامانه ستاد لغایت مورخ ۱۴۰۰/۱۱/۱۰(زمان دقیق در سامانه ملاک می‌باشد)	
۳	قیمت اسناد و نحوه واریز وجه:پرداخت فقط از طریق سامانه ستاد به مبلغ ۱،۰۰۰،۰۰۰ ریال به حساب درآمدی شماره حساب شباIR۳۷۰۱۰۰۰۰۴۰۰۱۰۶۳۷۰۴۰۱۰۶۷۶ابانک مرکزی جمهوری اسلامی ایران	
۴	مهلت و محل تحویل پیشنهاد قیمت:حداکثر تا تاریخ ۱۴۰۰/۱۱/۲۰،تحویل پیشنهاد فقط از طریق سامانه ستاد ملاک عمل است.در ضمن اصل تضمین شرکت در مناقصه باید روز قبل از زمان بازگشایی پیشنهادها، به صورت حضوری تحویل دبیرخانه رشت،خیابان گلسار،روبروی پمپ بنزین.تلفن۳۳۱۱۲۲۸۳ و۳۳۱۱۰۱۵۴ کد۰۱۳ و نمابر۳۳۱۱۰۱۶۴گردد.(درصورت تغییر زمان،آخرین اطلاعات منتشر شده در سامانه ستاد معتبر است)	
۵	تضمین شرکت در مناقصه: بر اساس آیین‌نامه تضمین معاملات دولتی به شماره ۱۲۳۴۰۲مورخ ۱۳۹۴/۹/۲۲ به شرح زیر:	
	الف) اصل فیش واریزی به حساب ۰۱۴۰۵۲۰۶۳۷۰۷۵۳۵۹۷۴اداره کل راهداری و حمل و نقل جاده‌ای استان گیلان نزد بانک ملی شعبه مرکزی رشت(دریافت وجوه سپرده)شماره شبا IR۰۷۰۱۰۰۰۰۰۴۰۵۲۰۶۳۷۰۷۵۳۵۹۷۴به نفع اداره کل راهداری و حمل و نقل جاده‌ای استان گیلان یا ضمانتنامه موسسات اعتباری غیربانکی که دارای مجوز از طرف بانک مرکزی جمهوری اسلامی ایران.ضمانت نامه باید فقط بر اساس فرم پیوست آیین نامه صادر گردد.)ج)یا وثیقه ملکی معادل ۸۵درصد ارزش کارشناسی رسمی	
	۱. احداث ابنیه فنی راه قرابا– آبکنار شهرستان بندرانزلی	به مبلغ: ۳۷۶،۰۰۰،۰۰۰ ریال
	۲. مرمت، لکه‌گیری و روکش آسفالت راه روستایی خیمه‌سر شهرستان رضوانشهر	به مبلغ: ۲۸۷،۰۰۰،۰۰۰ ریال
	۳. احداث ابنیه فنی کوچک راه روستایی کوهستانی هلو دشت– خصیب دشت شهرستان املش	به مبلغ: ۵۳۶،۰۰۰،۰۰۰ ریال
	۴. مرمت، لکه‌گیری و روکش آسفالت علی‌آباد– تربه‌گوده شهرستان بندرانزلی	به مبلغ: ۵۶۳،۰۰۰،۰۰۰ ریال
	۵. آسفالت راه روستایی اورما– انگولش شهرستان رضوانشهر	به مبلغ: ۷۹۸،۰۰۰،۰۰۰ ریال
	۶. عملیات خاکی قطعه دوم راه روستایی تازه‌آباد– ریاب شهرستان رودسر	به مبلغ: ۴۹۸،۰۰۰،۰۰۰ ریال
۶	شرایط:برای مناقصه ردیف‌های ۱ و ۶ دارا بودن گواهی صلاحیت معتبر حداقل پایه ۵ و ظرفیت کاردررشته راه ازسازمان مدیریت وبرنامه‌ریزی الزامی است. برای مناقصه‌های سایر ردیف‌ها دارا بودن گواهینامه صلاحیت معتبر حداقل پایه ۵ راه و ترابری از سازمان مدیریت و برنامه‌ریزی کشور، داشتن کارخانه آسفالت یا اجاره‌نامه رسمی آن با گواهینامه فنی الزامی است.	
۷	مدت اعتبار پیشنهادمناقصه: مدت اعتبار پیشنهادها حداقل ۳ماه پس از تاریخ ابلاغ برنده مناقصه و ۳ ماه نیز قابل تمدید می‌باشد.	
۸	ساعت روز و محل قرائت پیشنهادها:ساعت۱۰صبح مورخ ۱۴۰۰/۱۱/۲۱پاکات پیشنهاد قیمت بازگشایی می‌گردد.در ضمن با توجه به احتمال تغییر زمان، آخرین اطلاعات تعیین شده در سامانه ستاد معتبر است.	

آگهی دعوت مجمع عمومی عادی بطور فوق العاده (نوبت دوم) شرکت تعاونی سواریهای کرایه آزادی به شماره ثبت ۴۶۰۳۸ و شناسه ملی ۱۰۱۰۹۱۲۷۰۰

تاریخ انتشار :۱۴۰۰/۱۱/۴

به اطلاع کلیه اعضای محترم می رساند جلسه مجمع عمومی عادی بطور فوق العاده (نوبت دوم) این شرکت تعاونی در ساعت ۱۰صبح روز دوشنبه مورخ ۱۴۰۰/۱۱/۱۸ درمحل تالار کاظمی واقع در: تهران ، اتوبان تهران به کرج ، بعد از آزادگان ، خروجی پارک چیتگر و شهرک گلستان ،خ نسیم ۲، روبروی مترو چیتگر تشکیل می گردد. از سهامداران واعضاء دعوت می گردد راس ساعت مذکور در جلسه حضور بهم رسانند. ضمناً اعضایی که مایلند حق حضور و رای دادن در مجمع را به نماینده تام الاختیار واگذار نمایند، تا تاریخ ۱۴۰۰/۱۱/۱۷ به اتفاق نماینده خود جهت تایید و صدور برگ نمایندگی به محل دفتر قانونی شرکت مراجعه نمایند. (حضور توام عضو و نماینده وی در مجمع ممنوع است). ضمناً ساعت ۹ صبح وکالتنامه توسط اشخاص مسئول در محل برگزاری مجمع بررسی می گردد.

دستور جلسه : ۱ - ارائه گزارش هیئت مدیره مربوط به عملکرد سنوات ۹۸ و ۹۹ ۲ - ارائه گزارش بازرس به عملکرد سنوات مالی۹۸ و۹۹ ۳ - انتخاب بازرس یا بازرسان ۴ - رسیدگی به ترازنامه و حساب سود و زیان عملکردها و تصویب صورتهای مالی سنوات ۹۸و ۹۹ بطور جداگانه و بودجه سال جاری

هیئت مدیره شرکت تعاونی

نوبت اول

سه فقره حواله میلگرد به شمارات ۶۰۹۹۰۴۱۰۱ و ۶۰۹۹۰۴۱۰۲ و ۶۰۹۹۰۴۳۱۴ شرکت آریانورد به شماره ثبت ۴۳ به رسم امانت نزد آقای عبدالکریم مقدس به کدملی ۵۳۲۹۹۲۲۶۶۶ قرار دارد که تا این تاریخ از استرداد آن خودداری می‌نماید لذا بدینوسیله اعلام می‌گردد این شرکت هیچگونه مسئولیتی در ازاء حوالجات مذکور نداشته و مراتب بی‌اعتباری آن را به اطلاع عموم می‌رساند.

با تشکر
شرکت آریانورد امیر

آگهی فقدان سند مالکیت

خانم شهلا سروش اصالتا و با تسلیم دو برگ استشهادیه تحت شماره ۴۴۳۳۸ مورخ ۱۴۰۰/۱۰/۱۲ شناسه ۱۴۰۰۰۲۱۵۲۵۷۹۰۰۰۷۲۱ دفتر اسناد رسمی ۳۷۱ تهران طی وارده شماره ۱۱۴۷۰۲۵۳۲۲ مورخ ۱۴۰۰/۱۰/۱۲ مدعی فقدان سند مالکیت ششدانگ یک قطعه زمین با بنای احداثی در آن به مساحت ۱۶۳/۵ مترمربع پلاک ۲۴۱۴ فرعی از یک اصلی مفروز از پلاک‌های ۶۰ الی ۶۹ و ۷۰ الی ۷۳ و ۷۹ از اصلی مذکور واقع در کوهک بخش ده تهران که ذیل ثبت ۱۸۲۴۱ صفحه ۳۸۲ دفتر ۵۴ بشماره چاپی ۲۹۹۱۸۶ بنام خانم فاطمه حقیقی ثبت و صادر شده و سپس طبق سند قطعی ۸۲۳۴۴ مورخ ۸۶/۰۵/۰۸ دفترخانه ۳۷۱ تهران به خانم شهلا سروش انتقال قطعی یافته است؛ (ضمناً لازم به ذکر است که پلاک مذکور در اجرای بخشنامه شماره ۲۳۵۱۱ مورخ ۱۳۹۱/۰۱/۲۹ سازمان ثبت به پلاک ۱۰۱۹۹ فرعی تغییر یافته است) حال اعلام داشته که به علت اسباب‌کشی سند مالکیت خود را مفقود و درخواست صدور المثنی سند مالکیت نموده، لذا مراتب باستناد ماده ۱۲۰ آئین‌نامه قانون ثبت در یک نوبت آگهی می‌شود تا چنانچه کسی مدعی انجام معامله نسبت به ملک مرقوم غیر از اسناد فوق و یا وجود سند مالکیت مذکور نزد خود باشد از تاریخ نشر این آگهی ظرف مدت ۱۰ روز به این منطقه مراجعه و اعتراض خود را ضمن ارائه اصل سند مالکیت یا سند معامله تسلیم و رسید دریافت نمائید تا مورد رسیدگی قرار گیرد به اعتراض بدون ارایه اصل سند مالکیت ترتیب اثر داده نخواهد شد. پس از انقضای مهلت مزبور و نرسیدن واخواهی نسبت به صدور سند مالکیت المثنی طبق مقررات اقدام خواهد شد ضمنا پلاک فوق به علت مکرر بودن به ۱۰۱۹۹ فرعی استانداردسازی شده است. م الف ۱۵۲۳۰

منوچهر کاظم اصلانی
رئیس واحد ثبتی حوزه ثبت ملک زیبادشت تهران
از طرف رجب محمد فاضلی‌فر

آگهی فقدان سند مالکیت پلاک ثبتی ۲۳۷۹ فرعی از ۴۴۱۸ اصلی

آقای/عیسی/پاکاربرابر تقاضای وارده‌شماره۱۴۰۰۸۵۶۰۱۰۵۴۰۲۷۰۰۷-۱۴۰۰/۰۹/۰۷ با تسلیم دو برگ استشهادیه مصدق ذیل شماره ۲۹۵۴۲ و ۲۹۵۴۳ مورخ ۱۴۰۰/۰۹/۰۷ دفترخانه اسناد رسمی شماره ۱۲۳۲ تهران با اعلام این که:
مشخصات ملک
یک قطعه زمین با بنای احداثی نوع ملک طلق با کاربری به پلاک ثبتی ۲۳۷۹ فرعی از ۴۴۱۸ اصلی، مفروز و مجزا شده از ۱۵۵ فرعی از اصلی مذکور، واقع در بخش ۰۷ ناحیه ۰۰ حوزه ثبت ملک خاوران تهران استان تهران به مساحت ۵۱/۰۶ مترمربع
مشخصات مالکیت: مالکیت عیسی/ پاکار فرزند سیفاله بشماره چاپی ۴۸۵۰۲۰ سری ج سال ۹۶ با شماره دفتر الکترونیکی ۱۳۹۷۲۰۳۰۱۰۵۴۰۲۰۳۹۵ مدعی گردیده که اصل سند مالکیت به علت بی‌احتیاطی/ اسباب‌کشی مفقود گردیده است طی درخواست وارده فوق تقاضای صدور المثنی سند مالکیت پلاک مذکور را نموده است بدینوسیله در اجرای ماده ۱۲۰ آئین‌نامه اصلاحی قانون ثبت (مصوب ۸/۱۱/۸۰) مراتب در یک نوبت در روزنامه کثیرالانتشار آگهی می‌شود تا چنانچه شخص یا اشخاص مدعی انجام معامله نسبت به ملک مرقوم یا وجود سند مالکیت نزد خود می‌باشد ظرف مدت ۱۰ روز پس از انتشار این آگهی اعتراض خود را ضمن ارائه اصل سند مالکیت یا سند معامله به این اداره ثبت اسناد و املاک خاوران تسلیم و رسید اخذ نمایند. بدیهی است در صورت انقضا مهلت مقرر و عدم وصول اعتراض طبق مقررات، المثنی سند مالکیت صادر و تسلیم خواهد شد. م الف ۱۵۲۴۹

غضنفری ــ رئیس اداره ثبت اسناد و املاک خاوران

اشاره

بیست و پنجم جمادی‌الثانی سالروز درگذشت فقیه متأله حضرت آیت‌الله العظمی سیدمحمدرضا موسوی گلپایگانی است. ایشان که از مراجع بزرگ و بنام عصر حاضر بودند، در نهم ذیقعده سال ۱۳۱۶ هق در روستای گوگد واقع در پنج کیلومتری شهرستان گلپایگان متولد شده و تحصیلات خود را از گوگد آغاز کرد در گلپایگان دروس سطح را فرا گرفت سپس برای تکمیل تحصیلات خود به اراک مهاجرت کرد. به دنبال اقامت آیت‌الله حائری یزدی در شهر قم، مرحوم آیت‌الله گلپایگانی به همراه جمعی دیگر به دعوت رسمی استادش حائری به سوی این شهر حرکت کرد و در مدرسه فیضیه ساکن شد و به تحصیل خود ادامه داد. ایشان چند ماهی را در شهر نجف و در کنار کسانی چون آیت‌الله محمدحسین غروی اصفهانی سپری کرد، اما قم محل اصلی تحصیل او بود. او در ۲۴ سالگی به درجه اجتهاد رسید. از جمله استادان او حضرات آیات سیدمحمد حسن خوانساری، عبدالکریم حائری یزدی و آقا ضیاء عراقی بودند و کسانی چون مرحوم آیت‌الله هاشمی رفسنجانی، آیت‌الله جنتی، آیت‌الله مکارم شیرازی، آیت‌الله علوی گرگانی از شاگردان این عالم وارسته بودند. از آثار او می‌توان به افاضة‌العوائد، حاشیه بر عروة‌الوثقي، ارشادالمسائل، هدایة‌العباد، رسالة فی عدم تحریف القرآن، توضیح المسائل اشاره کرد.

مرجعیت دینی

این عالم زاهد از مراجع تقلید و عالمان شیعه در دوران معاصر بود که پس از ارتحال سید حسین طباطبایی بروجردی، به مرجعیت رسید. او همچنین از زمره مخالفان جدی حکومت پهلوی و از همراهان امام خمینی(ره) در نهضت اسلامی بود که پس از تبعید ایشان به عراق، بیانیه‌ها، اعلامیه‌ها، تلگراف‌ها و سخنرانی‌هایی در حمایت از امام و انقلاب اسلامی ایراد کرد.

تأسیس بیمارستان آیت‌الله گلپایگانی، مدارس علمیه، دارالقرآن الکریم و مجمع اسلامی جهانی لندن از فعالیت‌های عام‌المنفعه این مرجع تقلید بود. این عالم پرهیزگار روز پنجشنبه هجدهم آذر سال ۱۳۷۲، مصادف با بیست و پنجم جمتدی الثانی ۱۴۱۴، در ۹۵ سالگی در تهران درگذشت و پیکر ایشان روز جمعه ابتدا در شهر تهران با حضور رهبر انقلاب اسلامی و مردم تشییع شد و سپس روز شنبه در قم تشییع و پس از اقامه نماز حضرت آیت‌الله لطف‌الله صافی گلپایگانی (دامادش) در مسجد بالاسر حرم حضرت فاطمه معصومه(س) به خاک سپرده شد.

در نگاه حضرت آیت‌الله صافی

مرحوم آیت‌الله العظمی گلپایگانی در ابعاد مختلف از ویژگی‌های برجسته‌ای برخوردار بودند که جامعترین آن در مرقومه‌ای مختصر ازسوی حضرت آیت‌الله صافی گلپایگانی، در همان سال وفات ایشان، درباره شخصیت این فقیه عظیم الشان، صادر شده است که در اینجا ارائه می‌گردد.

بسم‌الله الرحمن الرحیم

السلام علیکم و رحمة‌الله

با مسئلت مزید توفیق برای جنابعالی، این چند کلمه را به عرض می‌رسانم امید است مفید باشد.

روش و سیره و اخلاق و رفتار حضرت آیت‌الله العظمی آقای گلپایگانی تغمده‌الله تعالی برحمته، ممتاز و نمونه بود، و همان روش علماء عاملین، و تربیت‌شدگان مکتب قرآن و حدیث بود.

مواظب بودند که به سیره و دستورات رسول اکرم و ائمه طاهرین صلوات‌الله علیهم متعبّد باشند، و از خطّی که آن بزرگواران در اصول و فروع ترسیم کرده‌اند بیرون نروند، و از خودشان، سلیقه و روشی در آن وارد نکنند، و متأثر از طریق و اصطلاحاتی که به غیر شرع و اهل‌بیت علیهم‌السلام منتهی می‌شود نباشند، حتی بعض احتیاطات را از بیم اینکه مبادا خلاف تسلیم و اخذ به احکام ظاهریه و اصول عملیه و رخص شرعیه باشد ترک می‌کردند، و خلاصه به تمام معنی متعبّد و متشرّع بودند، و اصول و فروع شرع را باور داشته، و به آن، ایمان جزمی خالص از شک داشتند، و لذا با تأکید، بِدَع را نفی و از اهل بدع و اهواء بیزار بودند، و تمسّک به حبل ولایت ائمه علیهم‌السلام را سرمایه سعادت و نجات می‌دانستند. اسلامشان، اسلام ناب و خالص بود، و عقاید دینی ایشان همان بود که از قرآن کریم و احادیث شریفه استفاده نموده بودند، و همان‌گونه که در احادیث رسیده است علم صحیح را علمی می‌دانستند که منتهی به وحی و خاندان رسالت صلوات‌الله علیهم باشد.

معارف عقیدتی ایشان، هرگز مشوب به عقاید استیرادی و غیر منتهی به اهل‌بیت علیهم‌السلام و کسانی که زبانشان و اصطلاحاتشان جدا و بیگانه از اصطلاحات کتاب و سنّت است نبود، و این امتیاز بسیار مهمّی است که با وجود مکتب‌ها و اصطلاحاتی که در جوامع اسلامی و در کتاب‌ها وارد شده است شخص توانسته باشد فقط از چشمه زلال علم و معرفت اهل‌بیت علیهم‌السلام استفاده کرده باشد، و به این در و آن در، نزده باشد.

روش علمی و فقهی ایشان در استنباط احکام، بر مبانی محکم و استوار تحقیقی، و غور در مباحث و اعتماد بر آیات الاحکام، و دقّت در اسناد و متون احادیث، و تتبّع و نظر در اقوال بزرگان فقها و عدم تسرّع در فتوا بود.

استقامت سلیقه ایشان در تشخیص موضوعات احکام و ردّ فروع بر اصول، ممتاز بود، و از این جهت، فتاوای شاذه و نادره نداشتند.

در بحث و ردّ نظر دیگران، بسیار رعایت ادب و احترام می‌نمودند، و با کمال تواضع، مسائل را بررسی می‌نمودند، و بدون اینکه علیّت و دقت نظر خود را ارائه دهند بحث را به نتیجه می‌رساندند، و به عبارت دیگر تقوائی که داشتند در طرز بحث و ردّ و ایراد مطالب نیز ظاهر بود.

در مورد خصائص و صفات دیگر ایشان از تواضع و زهد و عبادت و قناعت و شجاعت و حلم و بردباری و سعی در اعلاء **کلمة‌الله** در جهان و نشر مذهب و معارضه با مستکبران و اظهار حق و ابطال باطل و امر بمعروف و نهی از منکر، در اینجا هر بیان و مقال توضیح واضحات است. أغدق‌الله علی جدثه الطاهر من سحائب رحمته و جعله فی زمرة اجداده الطاهرین صلوات‌الله علیهم اجمعین و آخر دعوانا أن الحمدلله رب العالمین.

حرره الأحقر لطف‌الله الصافی

جعل‌الله مستقبل أمره خیراً من ماضیه

۶ شهر رمضان ۱۴۱۴

لطف‌الله صافی

مراسم بزرگداشت بیست و نهمین سالگرد ارتحال حضرت آیت‌الله گلپایگانی فردا سه‌شنبه پنجم بهمن‌ماه، پس از ادای فریضه مغرب و عشاء در مسجد امام حسن عسکری قم برگزار خواهد شد.

مرجع ممتاز و نمونه

در گرامی‌داشت سالگرد مرحوم آیت‌الله العظمی گلپایگانی

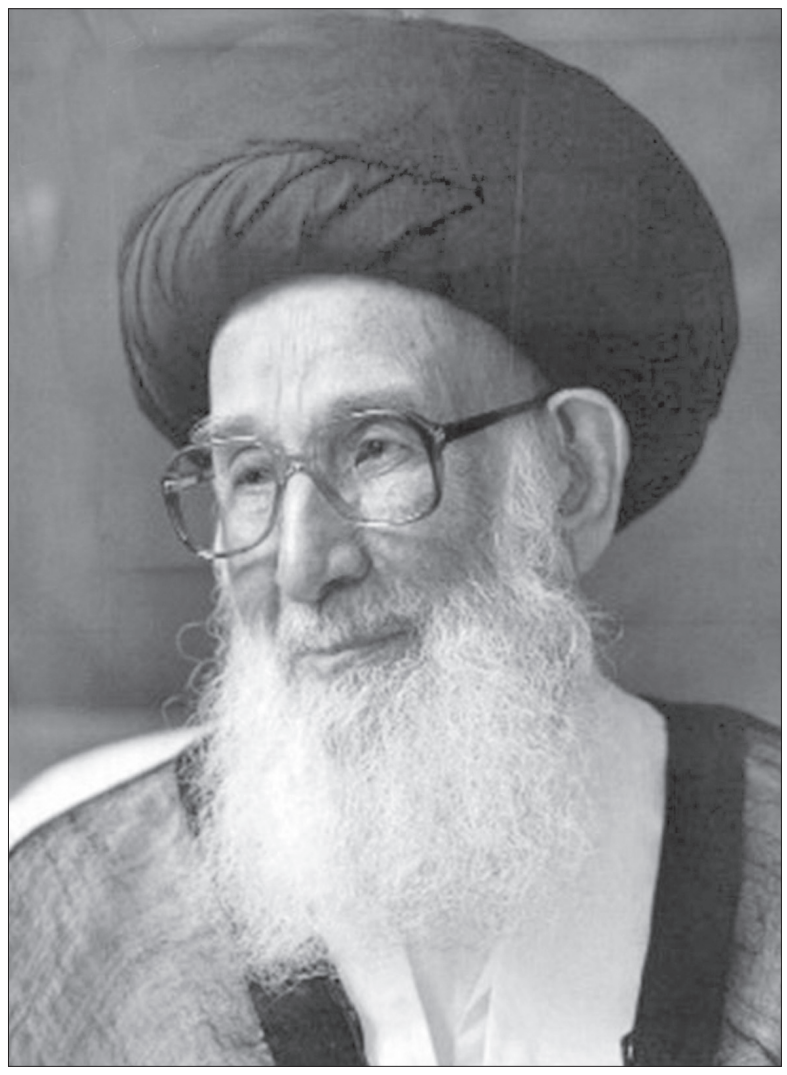

فقه پاسخگو

مروری بر آثار جدید در حوزه فقه معاصر

محمدکاظم تقوی

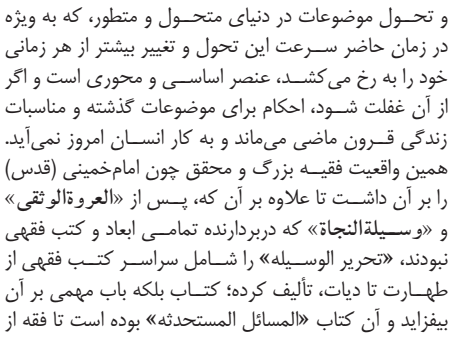

۱. علم، دانش و دانایی در فرهنگ اسلامی از جایگاه و ارزش بالائی برخوردار است و در تاریخ بیش از هزار ساله مسلمانان، علوم اسلامی در دامن قرآن و حدیث تولد، تکثر و توسعه یافته، ذهن و زندگی مسلمانان را تحت تأثیر خود قرار داده‌اند. علوم قرآن، تفسیر، فقه، کلام، فلسفه، عرفان و... علومی هستند که با سطح و عمق متحول و متکامل فرهنگ مسلمانان را شکل داده‌اند.

۲. علم فقه یکی از عمومی‌ترین و مورد نیازترین دانش‌های اسلامی برای زیست مسلمانی است، دانشی که از فردی‌ترین ساحت‌های زندگی مسلمانان تا زندگی خانوادگی و اجتماعی و در شعبه‌های اقتصادی، اجتماعی و سیاسی، عبادی، خانوادگی و فرهنگی در متن زندگی مؤمنان حضور دارد. دانش کلام – اعتقادات – فکر و باور مسلمانان را سامان می‌دهد و علم اخلاق روح و قلب آنها را مهذب می‌نماید، تا نوبت به فقه برسد که اعمال و کردار مؤمنان را اداره می‌کند؛ فقهی که در تعریف آن گفته‌اند: «هو قانون المعاش و المعاد و طریق الوصول الی قرب الرب بعد العلم بالمعارف» (**موسوعة الامام الخمینی، (الاجتهاد التقلید)**، ۱۱/۶).

۳. رسالت فقه و فقیهان استنباط احکام مستند به ادله معتبره که از کتاب و سنت و عقل اخذ می‌شود می‌باشد؛ اما این احکام برای موضوعات هستند و نکته کلیدی اینست که تغییر و تحول موضوعات در دنیای متحول و متطور، که به ویژه در زمان حاضر سرعت این تحول و تغییر بیشتر از هر زمانی خود را به رخ می‌کشد، عنصر اساسی و محوری است و اگر از آن غفلت شود، احکام برای موضوعات گذشته و مناسبات زندگی قرون ماضی می‌ماند و به کار انسان امروز نمی‌آید. همین واقعیت فقیه بزرگ و محقق چون امام‌خمینی (قدس) را بر آن داشت تا علاوه بر آن که، پس از «**العروة‌الوثقی**» و «**وسیلة‌النجاة**» که دربردارنده تمامی ابعاد و کتب فقهی نبودند، «تحریر الوسیله» را شامل سراسر کتب فقهی از طهارت تا دیات، تألیف کرده؛ کتاب بلکه باب مهمی بر آن بیفزاید و آن کتاب «المسائل المستحدثه» بوده است تا فقه از حضور در زندگی مؤمنان غایب نباشد.

البته در یک قرن گذشته کم و بیش فقها و متصدیان فتوا، گوشه چشمی به پرسش‌ها و استفتائات عصری داشته‌اند؛ ولی همچنان دوگانه «رسائل عملیه و توضیح المسائل‌ها» و «مجموعه استفتائات» با اسامی گوناگون، تلاشی بود برای پاسخگویی به احتیاجات مکلفان، که تا وحدت رویه و یگانگی و روزآمد شایسته و بایسته، همچنان راه درازی در پیش است.

این واقعیت تلخ تا آنجا رسوخ دارد که فقیه آگاه به زمان آیت‌الله سیدعبدالکریم موسوی اردبیلی در مقدمه کتاب فقه القضاء خود می‌نویسد: متأسفانه مسائلی که مورد ابتلاء و احتیاج مردم این عصر و زمان است چیزی است، و مسائل و مباحث مدوّن در کتب فقهی چیزی دیگر و به شکلی دیگر؛ انگار فقه مدون در کتب فقهی، کتاب‌های مربوط به جوامع دیگری است و مردم این زمان در یک فضا و عالم دیگری زندگی می‌کنند!». و البته ایشان مجاهدات معجزه گونه سلف صالح را می‌ستاید و در واقع به آنها و میراث برجای مانده از آنان خرده نمی‌گیرد، بلکه انتقاد را متوجه نسل حاضر و معاصر از فقها می‌داند که از ظرفیت واقعی «اجتهاد» بهره نمی‌گیرند: «فکان من الضروری ان یدوّن لهذا فقه مدرن یستجیب لحاجتهم الیوم و ینسجم مع مطالباتهم التی یقتضیها الاجتهاد المشروع من دون ان یمحق الفقه المتأمل او ان ینسخهه الاهواء».

ایشان بهره‌گیری از ظرفیت اجتهاد را نتیجه طبیعی مفتوح بودن باب اجتهاد می‌داند. باور این فقیه متواضع و محقق به این رویکرد که عملاً حرکت در همان افقی بوده که امام خمینی آن را گشود؛ یعنی تأثیر دو عنصر زمان و مکان در اجتهاد؛ تا به آنجا بوده که «**فقه الشرکة**» ایشان دو بخش اصلی دارد: بخش اول شرح استدلالی کتاب **الشرکة** شرایع محقق حلی و بخش دوم شرح استدلالی قانون‌تجارت عبدالرزاق سنهوری؛ چرا که به این نتیجه رسیده بود که موضوعات و مفروضات مطرح در فقه **الشرکة** شرایع در زندگی اقتصادی انسان امروز بلاموضوع شده و تجارت و بازرگانی و مشارکت امروزه در این امر، به همان صورتی واقع می‌شود که در کتاب قانون تجارت سنهوری مطرح شده است.

۴. این ضرورت‌ها مدیریت حوزه علمیه را وا داشت به موضوعات و مسائل جدید اهتمام افزونتری بورزد و دست به تأسیس «دفتر فقه معاصر» بزند. شکل‌گیری «دفتر فقه معاصر» در سال ۱۳۹۵ با هدف تدوین کتب اجتهادی در موضوعات معاصر تأسیس شد و نخست کتاب «الفائق فی الاصول» و بعد از آن «شرح الفائق فی الاصول» را به حوزه‌های فقهی و اصولی عرضه کرده که امروزه کتاب درسی برای هزاران تن از طلبه‌های دوره‌های عالی فراگیری فقه و اصول می‌باشد.

این دفتر در مرحله بعد، بررسی اجتهادی مسائل و موضوعات فقهی را در دستور کار خود قرار داد و کتاب «شخص حقوقی و احکام آن»، را تهیه و اقدام به چاپ و نشر آن نمود. تشکیل هشت گروه علمی در موضوعات اقتصاد، حقوق اساسی، حقوق بشر، آیین دادرسی، فضای مجازی، هوش مصنوعی و مطالعات بین الملل، اقدام بعدی این دفتر بوده و پیرو آن نَه درس خارج فقه معاصر در موضوعات فقه پول، حقوق قضایی، فقه رمز ارز، فقه تقنین، فقه شخص حقوقی و... شکل گرفت.

جدیدترین آثار دفتر فقه معاصر حوزه علمیه قم عبارتند از فقه بورس، فقه پول، فقه پزشکی، فقه اعتبارات مالی و رمزارزها و فقه عقود جدید که درباره هریک از این موضوعات کتاب‌هائی منتشر شده‌اند. امید است توجه به «فقه معاصر» به اهتمام مسئولان حوزه افزایش یابد و با استفاده از سرچشمه جاری ثقلین و منبع الهی عقل و دستاوردهای متخصصان رشته‌های گوناگون علمی در موضوع‌شناسی، پاسخگوی نیازهای زندگی انسان معاصر باشد.

سفری از پیش شکست خورده!

چهارم بهمن ماه سالروز سفر محمدرضا پهلوی در سال ۱۳۴۱ به شهر قم و زمینه چینی برای ارعاب روحانیت در مخالفت با انقلاب سفید می‌باشد. قضیه از آنجا آغاز شد که پس از ارتحال آیت‌الله بروجردی، محمدرضا پهلوی درصدد انجام برنامه‌های به اصطلاح اصلاحات برآمد. یکی از این برنامه‌ها اصول ششگانه شاه و ملت بود که با تبلیغات و سر و صدای فراوانی عنوان گردید و قرار شد در ششم بهمن ۱۳۴۱ ش به رفراندوم گذاشته شوند. پس از اعلام لوایح شش‌گانه شاه به عنوان انقلاب سفید و تعیین روز ششم بهمن ۱۳۴۱ جهت برگزاری رفراندوم عمومی، حضرت امام خمینی، در پاسخ به استفتاء گروهی از مردم مسلمان ایران، با انجام این همه‌پرسی مخالفت و آن را خلاف شرع اسلام و قانون اساسی ایران اعلام کردند. شاه در روز نوزدهم دی ماه ۴۱، لوایحی را برای اصلاحات ارضی، ملی کردن جنگل‌ها، فروش سهام کارخانجات دولتی، سهیم کردن کارگران در منافع کارگاه‌های تولیدی و صنعتی، اصلاح قانون انتخابات و ایجاد سپاه دانش اعلام کرده و خواستار برگزاری همه‌پرسی در این زمینه شده بود. اما حضرت امام باتوجه به پیش‌بینی نشدن همه‌پرسی در قانون اساسی، مبهم بودن لوایح و بی‌اطلاعی مردم از محتوای آنها و نیز نبودن آزادی و توسل مأموران رژیم

***چهارم بهمن‌ماه سالروز سفر محمدرضا پهلوی در سال ۱۳۴۱ به شهر قم و زمینه چینی برای ارعاب روحانیت در مخالفت با انقلاب سفید می‌باشد**

به تهدید و تطمیع مردم، همه‌پرسی درباره لوایح شش گانه شاه را خلاف شرع و قانون اساسی، اعلام نمودند. در دوم بهمن ۴۱، پس از انتشار اعلامیه امام درباره تحریم همه‌پرسی شاه، مردم تهران با تعطیل کردن بازار، در خیابان‌ها به تظاهرات پرداختند. در اوج تظاهرات، سخنان تند انتقادآمیزی علیه دولت توسط واعظ مشهور شیخ محمدتقی فلسفی ایراد گردید که به حضور پلیس و درگیری با مردم انجامید. در قم نیز بازار تعطیل شد و روحانیان و مردم مسلمان این شهر، بر ضد لوایح شش گانه شاه به تظاهرات پرداختند.

در این شرایط، شاه ظاهراً برای تقسیم املاک قم و باطناً برای قدرت‌نمایی و ارعاب مخالفان انقلاب سفید و رفراندوم نمایشی، تصمیم به مسافرت به این شهر گرفت. در پی آن، بامداد روز سوم بهمن، شهر قم به یک پایگاه نظامی و امنیتی تبدیل گردید و عده‌ای از شهر تهران برای استقبال ظاهری از شاه، به قم آمده بودند. محمدرضا شاه که می‌خواست تکلیف خود را با روحانیون روشن سازد و به اصطلاح، نفوذ و قدرت خود را در شهر مذهبی قم به رخ حوزه علمیه بکشد، در چهارم بهمن سال ۱۳۴۱ به قم رفت، ولی چون حضور در مراسم استقبال از شاه توسط علما تحریم شده بود، به جز عده‌ای که از تهران آمده بودند و تعداد اندکی از عناصر وابسته ساکن قم، کسی در سخنرانی شاه حاضر نشد. شاه از شدت خشم حتی وارد حَرَم نشد و در سخنان خود روحانیت را ارتجاع سیاه خواند و آنان را خائن‌تر از حزب توده و کمونیست‌ها شمرد. او به زعم خود می‌خواست به جامعه روحانیت پاسخ دهد و آنان را تهدید و ارعاب نماید.

برگزاری رفراندوم

با همه مخالفت‌هایی که با رفراندوم نمایشی صورت گرفت، در ۶ بهمن ۱۳۴۱ شاه ایران رفراندومی برگزار کرد که در آن برنامه‌های «انقلاب سفید» یا «انقلاب شاه و مردم» به نظرخواهی گذاشته شد. در این رفراندوم، از مردم درباره اصول شش گانه انقلاب سفید که به خواست رئیس‌جمهور آمریکا، کندی، تنظیم شده بود نظرخواهی شد. در روز رأی گیری هم مخالفت‌های مردم در تهران، قم، اصفهان، شیراز، مشهد و کاشان و... به وضوح مشاهده شد. در همین راستا، گروه‌های سیاسی هم با این رفراندوم نمایشی مخالفت کردند. چنان که سراسر بازار تهران تعطیل شد، بیشتر کسبه و دکانداران مغازه‌های خود را تعطیل کردند، عده‌ایی از کارمندان به بهانه‌های مختلف چند روزی از رفتن به سرکارهایشان خودداری کردند، زنان خانه‌دار چندروزی از خانه بیرون نیامدند و بطور کلی همه سعی کردند که روز رای‌گیری، حتی به حوزه‌ها اخذ رای نزدیک نشوند. با این حال، رژیم، عده‌ایی از کارمندان و کارگران و روستائیان را با فریب و تهدید پای صندوق‌های رای برد. با این حال تعداد آراء آنقدر کم بود که رژیم خود را ناچار از اعلام رقمی ساختگی دید و تعداد آراء رفراندوم را به چندین برابر ترقی داد و آن را ۵ میلیون و ۶۰۰ هزار رای اعلام کرد! در پی اعلام این رقم آراء، شاه مخالفین خود را، با سخنانی وقیحانه مورد حمله قرار داد و آنان را مرتجع، حامی فئودال‌ها، مخالف پیشرفت کشور، مخالف اصلاحات ارضی و نظایر آن خواند. مراجع عالیقدر، در برابر این هیاهو ساکت نماندند و با صدور اعلامیه‌ها و انتشار بیانیه‌ها، نیز با بیانات آگاه‌کننده و نطق‌های افشاگر، گفته‌های شاه را تکذیب کردند و مردم را در جریان امر قرار دادند.

***در نظام دموکراتیک، ماهیت همه‌پرسی‌ها از پائین به بالا است و این مردم هستند که سرنوشت خود و نظام سیاسی را مشخص می‌سازند اما در نظام اقتدارگرا و سلطانی پهلوی، رفراندوم از بالا به پائین می‌باشد**

سرسلسله این مبارزات حضرت امام خمینی بود که در اعلامیه خود نوشت: «به اسم هیاهو و جنجال، باید ملت ایران عقب‌مانده، فرهنگ اسلام و معارف قرآن مهجور و قوانین کشور نقض شود. فساد و فحشاء تا اعماق این کشور کشیده شود تا استعمار نو بتواند با خیال راحت به چپاولگری خود ادامه دهد و عمال بی‌حیثیت آن، بر سر این گورستان پایکوبی کرده، به عیش و عشرت و جمع ثروت ادامه دهند. استقلال کشور مرهون این طایفه علماء و فقهاء است، اینها هستند که تاکنون از استقلال کشورهای اسلامی دفاع کرده‌اند، اسلام برای آنان تکلیف قیام معین کرده است علماء با چه امر مترقیانه‌ای مخالفت کرده‌اند؟ از کدام پیشرفت و تلاش در زمینه‌های مختلف علمی، اقتصادی، صنعتی، قضایی، ذوب آهن و امور تولیدی دیگر جلوگیری نموده‌اند؟ ما میگوئیم فساد و انحراف در کشور نباشد. تو میگوئی من با آخوند کار ندارم؟ آخوند با تو کار دارد، نصیحت از واجبات است و ترکش از گناهان کبیره. روحانی میگوید دولت‌ها باید در خدمت ملت باشند، و بوضع مردم رسیدگی کنند. فتح کشور که چیزی نیست، فتح قلوب مهم است، حوادثی که اکنون در جریان است، اسلام را بخطر نابودی تهدید می‌کند، توطئه‌ای که شده است، علیه اسلام و ملت اسلام و استقلال ایران است.».

این سخنان توام با دعوتهای تقویت‌کننده و مکمل دیگر حضرات آیات عظام و مراجع عالیقدر تقلید، در قم و مشهد تأیید شد و همه متفق و هماهنگ، در آستانه سال نو، آغاز سال جدید را عزای ملی اعلام کردند و تا توده مردم به اهمیت و عظمت جریان واقف گردند و به حمایت از دین و آئین و استقلال که رژیم دست نشانده، با نقشه‌ها و توطئه‌های آمریکا، طرح نابودی آن را کشیده بود، قیام کنند. استقبال باشکوه مردم از ندای مرجعیت عالیه، برعظمت و اقتدار مبارزه روحانیت افزود. بذرهای قیام، اعتصابات، تظاهرات و فریادهای حق‌طلبانه، همفکری وسیع فرهنگیان و دانشجویان بر عظمت این مبارزه علیه رفراندوم خیالی افزود.

علی رغم اعتراضات مردمی نسبت به این موضوع، برخی از مقاصد رژیم پهلوی باعث شد تا از همه پرسی برای کسب مشروعیت، اعتبار، مقابله با مخالفان و... استفاده نمایند که دستاورد آن، «ابزاری شدن همه پرسی» بود. از این رو، دیدگاه مردم برای وی مهم نبود بلکه در سطح داخل و خارج سعی در ایجاد پرستیژ و منزلت سیاسی و اجتماعی بود و به هیچ عنوان، خواسته و دیدگاه مردم برای وی اهمیتی نداشت. بلکه رژیم استبدادی پهلوی سعی داشت از فرصت‌های دموکراسی برای خود، پشتوانه عمومی، مشروعیت، اقتدار و... بازتولید کند. برخی از موارد مغایر با روح دموکراسی در رفراندوم نمایشی و قلابی شاه عبارت بودند از

الف. کسب پشتوانه ملی با هر ابزاری

شاه با نشان دادن آمار ساختگی سعی داشت به مخالفان خود نشان دهد که از پشتوانه ملی و عمومی برخوردار است و براساس آمار سازی بعد از رفراندوم، در عرصه بین‌المللی نیز قدرت سیاسی خود را بیفزاید.

ب. آزادی نداشتن مردم در همه پرسی

ج. ارعاب و تهدید مردم

رژیم پهلوی برای افزایش آمار مشارکت کنندگان در رفراندوم انقلاب سفید از ارعاب و تهدید مردم بهره می‌گرفت و توجهی به خواسته مردم نداشت. آیت‌الله هاشمی رفسنجانی در خصوص تهدید و ارعاب در زمینه کشاندن مردم به پای صندوق‌های رأی می‌گوید: «رفراندوم شاه مخلوع علیرغم تحریم مراجع دینی و حمایت بی‌دریغ مردم از روحانیت در ششم بهمن۱۳۴۱ با حیله و تزویر و خدعه و ارعاب و تهدید و رای‌سازی و رای‌خوانی بی‌اساس برگزار شد، رژیم مدعی پیروزی بود و مردم مطمئن به شکست رژیم».

د. جلوگیری از تضعیف انقلاب سفید در مجلس بعدی

شاه سعی داشت با رفراندوم فرمایشی و اجباری، فضای عمومی را تا حدودی همسوء با خود کند و در صورت مخالفت نمایندگان مجلس بعدی، به پشتوانه رای مردمی از اعتراض آنها بکاهد تا از این طریق بتواند اصول انقلاب سفید را برای مدت مدیدی پابرجا نگه دارد.

ه. قرار دادن مردم در برابر روحانیت

شاه که اهداف خود را به عنوان "انقلاب شاه و مردم" به رفراندوم گذاشته بود تا مردم به آن رای دهند و به نام تصویب ملی قابل اجرا باشد، سعی داشت تا از این راه نیز مردم در مقابل علما و مراجع تقلید قرار گیرند، و این حربه از دست روحانیون خارج شود. به عبارتی، شاه قصد داشت که به روحانیون نشان دهد که مردم خواستار اصلاحات اقتصادی و سیاسی هستند و حضور آنها نشانه حمایت آنها از انقلاب سفید شاه و مردم است و اگر روحانیون با آن مخالفت کنند، بی‌احترامی و بی‌توجهی به خواست عمومی مردم است و این موضوع می‌توانست مردم را در مقابل روحانیت قرار دهد.

***چون حضور در مراسم استقبال از شاه توسط علما تحریم شده بود، به جز عده‌ای که از تهران آمده بودند و تعداد اندکی از عناصر وابسته ساکن قم، کسی در سخنرانی شاه حاضر نشد**

و. رابطه معکوس همه پرسی مردمی و نظام اقتدارگرا

با این اوصاف، می‌توان این گونه جمع بندی کرد که در نظام دموکراتیک، ماهیت همه پرسی‌ها از پائین به بالا است و این مردم هستند که سرنوشت خود و نظام سیاسی را مشخص می‌سازند اما در نظام اقتدارگرا و سلطانی پهلوی، رفراندوم از بالا به پائین می‌باشد و مردم صرفاً بازیچه دست رژیم بودند و اصلاحات درخواستی، به هر نحوی انجام می‌شود و مخالفت مردم چندان اهمیتی ندارد زیرا با تطمیع و تبلیغات سیاسی سعی در انحراف توجه مردم داشتند.

توضیحات سردار «حمیدی» درخصوص درخواست تردد در «خط ویژه» توسط اعضای شورای شهر

رئیس پلیس راهور تهران بزرگ گفت: درخواست برای تردد در خط ویژه در همه دوره‌های شورا توسط برخی اعضاء بوده است.

به گزارش ایسنا، سردار محمدحسین حمیدی در حاشیه چهل و دومین جلسه علنی شورای شهر تهران در جمع خبرنگاران در پاسخ به این سؤال که آیا در دوره ششم شورای شهر تهران درخواستی ازسوی اعضاء برای مجوز تردد در خط ویژه وجود داشته یا خیر؟ گفت: در همه دوره‌ها در ابتدا درخواست بوده اما بعد که مشاهده کردند نشده، مورد منتفی شده است.

به گزارش ایسنا، در جریان این جلسه در میانه صحبت‌های رئیس پلیس راهور تهران بزرگ، اقراریان، عضو شورای شهر تهران اعلام کرد در این دوره هیچ یک از اعضای شورا درخواستی برای مجوز تردد در خط ویژه نداشته و چنین مجوزی نگرفته است.

شرط اجرایی شدن کروکی الکترونیک در کشور

رئیس پلیس راهنمایی و رانندگی شرط اجرایی شدن کروکی الکترونیکی در کشور را اجرایی شدن توافقات پلیس با بیمه نامه مرکزی دانست و از حذف بیمه نامه‌های کاغذی خبر داد.

سردار کمال هادیانفر در گفتگو با خبرنگار مهر با اشاره به موضوع هوشمندسازی در ناجا اظهار داشت: هوشمندسازی در دستور کار پلیس راهور همچنان باقی است. اتفاقات خوبی هم در بخش‌های مختلف این پلیس تخصصی در زمینه هوشمندسازی رخ داده و استفاده از دست‌افزارهای سپهر را می‌توان نمونه‌ای از این هوشمندسازی در راهور دانست.

۹ هزار دست افزار ایرانی سپهر در دستان افسران راهور

وی ادامه داد: بیش از ۹۰۰۰ دست‌افزار ایرانی سپهر در دست افسران راهور است که می‌توانند با اطلاعات کامل از خودرو و مالک خودرو، فرد را اعمال قانون کنند.

رئیس پلیس راهنمایی و رانندگی انتظامی کل کشور افزود: به وسیله این دست‌افزارها می‌توان اطلاعات دارنده گواهینامه، اطلاعات وسیله نقلیه، داشتن یا نداشتن معاینه فنی و حتی بیمه‌نامه‌ها را چک کرد.

هادیانفر اظهار داشت: یکی دیگر از اقدامات اثربخش در حوزه هوشمندسازی این بود که از بیمه‌ها خواستیم برگه کاغذی بیمه‌نامه صادر نکنند و فقط داده‌ها را به پلیس راهور ارسال کنند. آنها برگه‌های کاغذی را حذف و داده‌ها را برای ما ارسال کردند که افسر ما هم می‌تواند این داده‌ها را در دست‌افزارها مشاهده کند.

به گفته وی، اطلاعات خودروهای سرقتی، تحت تعقیب و حتی خودروهای توقیفی در دست‌افزارهای سپهر قابل رؤیت است.

اجرای پایلوت طرح کروکی الکترونیک در قم

رئیس پلیس راهنمایی و رانندگی انتظامی کل کشور با اشاره به اجرای طرح کروکی الکترونیک گفت: این طرح ۸ ماه است که به صورت پایلوت در استان قم عملیاتی شده و روز به روز هم اشکالاتش برطرف می‌شود و اکنون به یک پایداری خوبی رسیده است.

وی گفت: اگر توافقاتی که با بیمه مرکزی داشتیم، سریع‌تر عملیاتی شود می‌توان کل کشور را زیر کروکی الکترونیک برد و کروکی‌های کاغذی را حذف کرد.

هادیانفر با اشاره به مزایای استفاده از کروکی الکترونیک گفت: کروکی الکترونیک اطلاعات زیادی از صحنه تصادف، علل تصادف، عامل تصادف، شرایط جوی، ایمنی وسیله نقلیه و حتی شرایط جاده به پلیس، خودروساز، وزارت راه و شهرداری‌ها ارائه می‌دهد.

مجلس با کلیات طرح حمایت از کارخانجات و واحدهای صنعتی و تولیدی موافقت کرد

بخش خبری:نمایندگان مجلس در جلسه علنی دیروز کلیات طرح حمایت از کارخانجات و واحدهای صنعتی و تولیدی را تصویب کردند. دو فوریت این طرح در جلسه هفتم دی به تصویب رسیده بود.

وزیر صنعت در جریان بررسی این طرح در مجلس گفت: یک بنگاه و کسب و کار یک موجود زنده بوده و مستقل از مدیریت و سرمایه گذاران آن باید حمایت شود. نباید خطای مدیران و شرایط اقتصادی یک کشور را به کسب و کار و واحد تولیدی تحمیل کنیم و در صورت بروز مشکلات اینچنینی ضرر و زیان آن نباید به کسب و کارها لطمه وارد کند.

رئیس کمیسیون صنایع و معادن مجلس هم در جریان بررسی این طرح در مجلس گفت: این طرح به هیچ عنوان موجب افزایش بدهی بانکی و مالیاتی کارخانجات و واحدهای تولیدی نمی‌شود و ما معتقد نیستیم که این بدهی‌ها پرداخت نشود، بلکه بانک‌ها باید راهی برای دریافت مطالبات خود جز تعطیلی آن کارخانه در پیش بگیرند

احمد امیرآبادی فراهانی نماینده قم در مخالفت با کلیات طرح مذکور گفت: این طرح بندهای ضد تولید دارد و ابهاماتی در آن دیده می‌شود. مصونیتی که برای اشخاص فعال در واحدهای تولیدی دیده شده است فسادآور است.

در ادامه نمایندگان بررسی جزئیات طرح حمایت از کارخانجات و واحدهای صنعتی و تولیدی را آغاز کردند، اما در نهایت برای رفع ابهامات، این طرح را به کمیسیون صنایع و معادن مجلس ارجاع دادند.

قالیباف در این خصوص بیان داشت: از آنجا که این طرح در برخی از موضوعات دارای ابهامات است براساس ماده ۱۵۳ آئین نامه داخلی مجلس این طرح را به کمیسیون صنایع و معادن ارجاع داده تا اشکالات و ابهامات موجود مرتفع گردد و مجددا به صحن مجلس باز گردد.

*** طرح ساماندهی صنعت خودرو به مجمع تشخیص ارسال شد**

نمایندگان مجلس در ادامه جلسه علنی دیروز بر واردات خودرو به منظور تنظیم بازار اصرار کرده و طرح ساماندهی صنعت خودرو را برای تعیین تکلیف نهایی به مجمع تشخیص مصلحت نظام ارسال کردند.

در این نشست در جریان بررسی ایرادات شورای نگهبان به ماده ۴ طرح ساماندهی صنعت خودرو که درباره واردات خودرو بود با ۱۶۶ رأی موافق، ۳۹ رأی مخالف و ۷ رأی ممتنع از مجموع ۲۳۶ نماینده حاضر در صحن علنی بر مصوبه قبلی خود اصرار کرده و طرح مذکور برای تعیین تکلیف نهایی به مجمع تشخیص مصلحت نظام ارسال شد.

در ماده ۴ آمده است: هر شخص حقیقی و حقوقی می‌تواند به ازای صادرات خودرو یا قطعات خودرو یا سایر کالاها و خدمات مرتبط با انواع صنایع نیرو محرکه نسبت به واردات خودرو برای تنظیم بازار اقدام نماید.

*** سازو کار محاسبه گازبهای کوره‌های آجرپزی تغییر کرد**

نمایندگان همچنین مصوب کردند که کوره‌های آجرپزی مشمول بند «ط» تبصره یک قانون بودجه ۱۴۰۰ کل کشور نیست و گازبهای آن مطابق کسب و خدمات و تجاری محاسبه شود.

در جلسه علنی دیروز، گزارش کمیسیون انرژی

در مورد طرح یک فوریتی استفساریه بند (ط) تبصره (۱) قانون بودجه ۱۴۰۰ کل کشور در دستور کار نمایندگان قرار گرفت. نمایندگان با ۱۶۰ رای با کلیات و جزییات طرح موافقت و تصویب کردند که گازبهای کوره‌های آجرپزی مطابق کسب، خدمات و تجاری محاسبه شود. یک فوریت این طرح در جلسه ۱۲دی ماه ۱۴۰۰به تصویب رسیده بود.

*** مهلت اجرای قانون اساسنامه شرکت ملی پست به مدت یک سال تمدید شد**

نمایندگان مجلس در مصوبه دیگری با تمدید مهلت اجرای کلیات قانون اساسنامه شرکت ملی پست جمهوری اسلامی ایران- مصوب ۱۳۹۵- به مدت یک سال موافقت کردند.

در ماده واحده این لایحه آمده است:مهلت اجرای قانون اساسنامه شرکت ملی پست جمهوری اسلامی ایران- مصوب ۱۳۹۵- به مدت یک سال تمدید می‌شود. دولت موظف است ۶ ماه قبل از اتمام مهلت این لایحه، ارزیابی این لایحه را انجام داده و لایحه دائمی را به مجلس ارائه کند.

*** مخالفت مجلس با دوفوریت طرح الزام بخش‌های خصوصی در به کارگیری نیرو از طریق ادارات کار**

نمایندگان مجلس در ادامه با دوفوریت طرح الزام بخش‌های خصوصی در به کارگیری نیرو از طریق ادارات تعاون، کار و رفاه مخالفت کردند.

بر همین اساس این طرح به صورت عادی در دستور کار مجلس شورای اسلامی قرار گرفت.

محمدرضا صباغیان بافقی طراح این طرح با استناد به اصول قانون اساسی درباره تامین شرایط کار و رفع تبعیض در حوزه‌های مختلف گفت: برخی دستگاه‌ها برای به کارگیری نیرو آزمون می‌گیرند که این خوب است اما برخی شرکت‌های خصوصی هرگونه بخواهند استخدام می‌کنند، در این طرح به این مهم توجه کرده‌ایم که افراد برای اشتغال در بخش خصوصی و خصولتی به اداره کار معرفی شوند و شرکت‌ها بعد از استعلام از این اداره‌ها نیرو را به کار بگیرند، برخی افراد بیش از ۵ سال است که دنبال شغل هستند اما برخی دیگر از خدمت نیامده به علت پارتی بازی‌ها به سرعت به کارگیری می‌شوند.

گودرزوند چگینی در مخالفت با دوفوریت این طرح بیان کرد: در شرکت‌ها و سازمان‌های دولتی که در اختیار ما بوده‌اند نتوانسته‌ایم درخصوص به کارگیری نخبگان کمک کنیم و نمی‌توانیم دستگاه‌های خصوصی را ملزم کنیم تا از طریق ادارات دولتی نیرو استخدام کنند.

محمدرضا احمدی هم ضمن موافقت با دو فوریت این طرح گفت: بسیاری از جوانان به دنبال شغل هستند، به کارگیری افراد نیاز به یک ساز و کار ثابت دارد، جوانان با ثبت‌نام در سامانه می‌توانند مشغول به کار شوند، این طرح به عدالت اجتماعی برای جوانان جویای کار کمک می‌کند.

محسن زنگنه نیز با دوفوریت طرح مخالفت کرد و گفت: نباید بخش خصوصی را به این موضوع ملزم کنیم که نیروهای خود را از طریق یک اداره دولتی به کارگیری کنند، اگر این قانون برای سازمان‌های دولتی بود، ایراد نداشت اما نمی‌توان بخش خصوصی را به این کار اجبار کرد، راه‌اندازی سامانه‌های کار نیز بر عهده شرکت‌های کاریابی بوده و وزارت راه صرفا باید به عنوان یک ستاد عمل کرده و به چالش‌های حوزه کار و اصلاح موانع تولید ورود کند.

محمد حسن آصفری نیز درجایگاه موافقت با دوفوریت این طرح گفت: تبعیض‌های ناروا موجب بیکاری جوانان تحصیلکرده است، منظور ما صرفا شرکت‌های خصوصی کوچک نیست، مشخص نیست کارخانه‌های بزرگ از چه طریقی استخدام می‌کنند، همه متقاضیان کار باید به اداره کار معرفی شوند و از این اداره‌ها برای استخدام اقدام شود.

مدیر کل انجمن اولیا و مربیان:

هیچ مدرسه‌ای نمی‌تواند دریافت کمک‌های مردمی را اجباری کند

مدیرکل انجمن اولیا و مربیان وزارت آموزش و پرورش گفت: مشارکت مالی خانواده‌ها در مدارس داوطلبانه است و هیچ مدرسه‌ای از نظر قانونی نمی‌تواند کمک‌های مردمی را اجباری کند.

به گزارش ایرنا، نورعلی عباسپور در این خصوص توضیح داد: کمک‌های مردمی خانواده‌ها به مدارس داوطلبانه است. خانواده‌ها در صورت بروز تخلف در این موضوع توسط مدارس می‌توانند به انجمن اولیا و مربیان یا ستاد ارزیابی و شکایات آموزش و پرورش مراجعه کنند و پیگیر بررسی این تخلف شوند. بخش مهمی از پشتیبانی و اقدامات بازگشایی مدارس از طریق انجمن اولیا و مربیان انجام می‌شود، انجمن رابط میان مدرسه و خانواده است. بنابراین مشارکت خانواده‌ها در مدرسه از طریق این انجمن محقق می‌شود.

عباسپور یادآور شد: سرانه مدارس برای توجه به مسائل بهداشتی و آموزشی دانش‌آموزان بسیار کم است و همچنین این سرانه معمولا با تاخیر پرداخت می‌شود. بنابراین نیاز به مشارکت خانواده‌ها در این امور دیده می‌شود که جلب این مشارکت به عهده انجمن اولیا و مربیان است.

مدیرکل انجمن اولیا و مربیان وزارت آموزش و پرورش افزود: همچنین انجمن برای برگزاری کلاس‌های جبرانی دانش‌آموزان به دلیل عقب ماندگی تحصیلی آنها برنامه‌ریزی می‌کند که خانواده‌ها هزینه این کلاس‌های جبرانی یا فوق برنامه را باید پرداخت کنند.

وی همچنین درباره ارائه خدمات حمل و نقل و سرویس و ایاب و ذهاب به دانش‌آموزان گفت: سرویس مدارس براساس نیاز خانواده‌ها ارائه می‌شود و هر منطقه‌ای آمادگی ارائه سرویس به دانش‌آموز را دارد.

مدیرکل انجمن اولیا و مربیان وزارت آموزش و پرورش همچنین درباره پرداخت شهریه سرویس دانش‌آموزان مناطق روستایی افزود: سازمان برنامه و بودجه پیش‌بینی کرده است که معاونت توسعه مدیریت ردیفی از اعتبار را در اختیار استان‌ها قرار دهد که ۵۰ درصد شهریه از این محل و ۵۰ درصد توسط خانواده‌ها پرداخت شود.

عباسپور همچنین درباره تهیه لباس فرم دانش‌آموزان در مدارس توضیح داد: هیچ گونه تحمیلی برای تهیه روپوش توسط خانواده‌ها وجود ندارد. دانش‌آموزان می‌توانند روپوش‌های قبلی خود را استفاده کنند. انجمن وظیفه هماهنگی و اقناع خانواده‌ها را برای پوشش دانش‌آموزی به عهده دارد، فرزندان به گونه‌ای وارد مدرسه شوند که مشخص باشد دانش‌آموز هستند.

مدیرکل انجمن اولیا و مربیان وزارت آموزش و پرورش خاطرنشان کرد: شرایط انتخاب لباس فرم باید براساس آیین نامه صورت گیرد. همچنین تصمیم‌گیری برای انتخاب روپوش دانش‌آموزی باید با مشورت نماینده خانواده براساس شرایط فرهنگی و اقتصادی خانواده انجام شود.

اعلام روند آموزش «حضوری» در مدارس استثنایی

رئیس سازمان آموزش‌وپرورش استثنایی کشور روند آموزش‌های حضوری در مدارس استثنایی را تشریح و تأکید کرد که معلمان و کادر مدرسه باید به شکل تمام وقت در مدرسه حضور داشته باشند.

به گزارش ایسنا، حمیدرضا طریفی حسینی در این باره گفت: از آذر ماه که ستاد ملی کرونا مجوز مبنی بر بازگشایی تدریجی مدارس صادر کرده بود، مدارس ما تقریبا آموزش‌های حضوری خود را آغاز کرده بودند.

وی افزود: مدارس ما بنا به اقتضائاتی که دارند از جمله جمعیت مدرسه یا تعداد دانش‌آموزانی که در هر کلاس حاضر می‌شوند شرایط متفاوتی نسبت به مدارس عادی دارند. میانگین دانش‌آموزان در مدارس ما ۵۰ نفر و در هرکلاس درس شش نفر است.

رئیس سازمان آموزش‌وپرورش استثنایی با بیان اینکه از مدارس خواسته‌ایم شرایط به نحوی فراهم شود که دانش‌آموزان در برخی گروه‌های

هدف اگر شرایط آموزش حضوری را ندارد آموزش مجازی داشته باشند ادامه داد: به عنوان مثال اگر امکان برگزاری کلاس درس پنج تا شش نفره در گروه‌های چندمعلولیتی یا ناتوان مثل طیف اوتیسم فراهم نباشد، کلاس‌ها را دو و سه نفره کرده و امکان حضور را فراهم کنند.

وی اضافه کرد: اکثر همکاران ما در این دو سه ماه، حضور تمام وقت در مدرسه داشته‌اند. مطابق بخشنامه‌هایی که از وزارتخانه ابلاغ شده، همکاران ما باید به شکل تمام وقت در مدرسه حضور داشته باشند و اگر بنا به دلایلی امکان حضور دانش‌آموزان با نیازهای ویژه وجود نداشته باشد و نتوان کلاس درس با ظرفیت کامل برگزار کرد، اینکه دانش‌آموزان تفکیک و گروه‌بندی شوند، به مدرسه واگذار شده است.

طریفی حسینی تأکید کرد که اقتضائات هرمدرسه متفاوت از مدارس دیگر است، اما سیاست کلی این است که همکاران در مدرسه حضور داشته باشند و اگر هم قرار باشد بنا به شرایط، آموزشی به صورت مجازی ارائه شود، از همان کلاس درس، آموزش مجازی به گروه‌هایی که نمی‌توانند در مدرسه حاضر شوند ارائه شود تا شرایط برای استقرار کامل دانش‌آموزان در مدرسه فراهم شود.

آگهی مناقصه

مدیریت درمان تامین اجتماعی استان بوشهر قصد دارد پیمان ذیل را از طریق برگزاری مناقصه واگذار نماید.

***موضوع مناقصه :** مناقصه عمومی یک مرحله ای تجدید شده تهیه مواد اولیه، آماده سازی، طبخ و توزیع غذا بیمارستان سلمان فارسی به شماره ۲۰۰۰۰۰۴۰۴۷۰۰۰۰۳۲

*** مهلت دریافت اسناد از سامانه :** چهارشنبه ۱۴۰۰/۱۱/۰۶ ساعت ۰۷:۰۰ لغایت ساعت ۱۹:۰۰ پنج شنبه ۱۴۰۰/۱۱/۰۷

***زمان تحویل پاکت الف (ضمانت نامه بانکی / فیش پرداختی):** آخرین مهلت تحویل پاکت الف (ضمانت نامه بانکی) روز یکشنبه مورخ ۱۴۰۰/۱۱/۱۷ ساعت ۱۵:۰۰ می باشد .

***نحوه دریافت اسناد و تحویل پیشنهادات :** کلیه مراحل انجام این معامله از طریق سامانه ستاد انجام می پذیرد .

حضور مناقصه گران در زمان بازگشایی پاکات بلامانع خواهد بود .

روابط عمومی مدیریت درمان تامین اجتماعی استان بوشهر

«آگهی مناقصه حمل سنگ لاشه آهکی معدن کوه‌سفید به کارخانه فرآوری معدن»

شرکت تعاونی معدنی امداد در نظر دارد، حمل سنگ لاشه آهکی مورد نیاز کارخانه فرآوری معدن کوه سفید را از طریق مناقصه عمومی به متقاضیان واجدشرایط واگذار نماید.
لذا متقاضیان محترم می‌توانند از تاریخ ۱۴۰۰/۱۱/۰۵ لغایت ۱۴۰۰/۱۱/۱۳ به مدت ۷ روز کاری برای آگاهی از شرایط مناقصه و دریافت فرم‌های مربوطه به دفتر این شرکت واقع در قم، بلوار شهید خداکرم، مقابل پلیس‌راه، ابتدای خیابان شهید رجایی (تره‌بار) مراجعه فرمایند.
تلفن تماس: ۳۶۶۴۰۳۷۰-۰۲۵ (داخلی ۱۰۸)
ساعات تماس: از ۸ صبح الی ۱۶

شرکت تعاونی معدنی امداد

آگهی تجدید مناقصه عمومی نوبت دوم

بانک ملی ایران

اداره کل مهندسی و املاک بانک ملی ایران در نظر دارد شرکتهای واجد صلاحیت به منظور انجام عملیات بازسازی بلوک یک مرکز فرهنگی آموزشی مشهد مقدس را بدواً ارزیابی کیفی نموده و متعاقباً نسبت به واگذاری کار از طریق برگزاری مناقصه یک مرحله ای (ارسال دعوت نامه به پیمانکاران واجد صلاحیت شده در مرحله ارزیابی کیفی) اقدام نماید، لذا بدینوسیله از کلیه شرکتهای ذیصلاح که دارای گواهی نامه صلاحیت معتبرحداقل رتبه ۴ ابنیه-۵ تأسیسات از سازمان برنامه بودجه کشور وگواهی صلاحیت ایمنی از وزارت تعاون کار و رفاه اجتماعی می باشند، دعوت می گردد از تاریخ ۱۴۰۰/۱۱/۲ لغایت ۱۴۰۰/۱۱/۹ صرفاً از طریق سامانه الکترونیک دولت (ستاد) به آدرس: www.Setadiran.ir نسبت به تهیه مدارک اقدام و در موعد مقرر اسناد درخواستی را در سامانه ستاد بارگذاری نمایند.

– آخرین مهلت بارگذاری و ارسال اسناد صرفاً از طریق سامانه ستاد: روز شنبه ۱۴۰۰/۱۱/۲۳ ساعت ۱۹

اداره کل مهندسی و املاک بانک ملی ایران

معاون اداری مالی کمیته امداد امام خمینی:

۵۰۰ گروه جهادی در مناطق سیل زده به مددجویان کمیته امداد خدمات رسانی می‌کنند

معاون اداری مالی کمیته امداد امام خمینی(ره) گفت: هم‌اکنون ۵۰۰ گروه جهادی با حضور در مناطق سیل زده با مددجویان کمیته امداد خدمات رسانی می‌کنند.

به گزارش ایرنا، مجید باجلان صبح روز گذشته در نشست خبری با اصحاب رسانه با اشاره به وقوع سیل در استان‌های کرمان، هرمزگان، فارس و سیستان و بلوچستان افزود: طبق مصوبه صورت گرفته یک ماه مستمری مازاد به حساب ۱۵ هزار خانوار تحت پوشش کمیته امداد که تحت تأثیر سیل قرار گرفتند واریز شد.

وی ادامه داد: ۷۷ میلیارد تومان اعتبار از طریق بنیاد مستضعفان برای خرید اقلام موارد نیاز به این استان‌ها تخصیص داده شد؛ همچنین تمامی واحدهای مسکونی با توجه به ارزیابی‌های صورت گرفته تعمیر و بازسازی آن‌ها انجام خواهد شد.

معاون اداری مالی کمیته امداد امام خمینی(ره) با بیان اینکه این کمیته

۱۸ برنامه اصلی دارد که براساس آن ۱۲۰ خدمت به مددجویان و نیازمندان ارائه می‌دهد، اضافه کرد: پرداخت مستمری ماهانه، مسکن، اشتغال، فرانشیز درمان و ارائه خدمات قرآنی و فرهنگی، توزیع لوازم ضروری و جهیزیه بین مددجویان و نیازمندان و زوج‌های جوان از جمله این اقدامات است.

باجلان گفت: در سال ۱۳۹۹ و ۱۴۰۰ طی هماهنگی‌های صورت گرفته با کارخانجات داخلی پنج قلم کالای اساسی زندگی شامل یخچال، ماشین لباسشویی، جارو برقی، تلویزیون و اجاق گاز فردار با پرداخت ۲۰ میلیون تومان خریداری و تحویل زوجین تحت پوشش قرار خواهد گرفت.

وی افزود: از ابتدای سال جاری تا کنون با کمک خیرین و اهتمام مدیران استان‌ها ۱۷ هزار جهیزیه در سراسر کشور توزیع شده و تا اسفند ماه نیز ۱۳ هزار جهیزیه دیگر توزیع خواهد شد و دیگر پشت به ارزش جمعا ۶۰۰ میلیارد تومان خریداری و توزیع خواهد شد و دیگر پشت نوبتی در این حوزه نخواهیم داشت.

معاون اداری مالی کمیته امداد امام خمینی(ره)ادامه داد: در سال ۱۳۹۹ و در فصل تابستان با توجه به پایش‌های صورت گرفته حدود ۵۵ هزار کولر آبی و ۲۵ هزار کولر گازی به ارزش ۵۴۰ میلیارد تومان خریداری و به مددجویان تحویل داده شد.

باجلان ادامه داد: با توجه به نیاز سنجی صورت گرفته ۴۷ هزار بخاری گازی و ۴۹ هزار بخاری برقی و هیزمی به ارزش ۲۵۰میلیارد تومان خریداری و به نیازمندان و مددجویان اعطا شد؛ همچنین ۴۷ هزار ابگرمکن گازی تولید داخل با ارزش ۹۸ میلیارد تومان خریداری و بین نیازمندان و مددجویان توزیع شد. در مجموع هزار و ۴۰۰ میلیارد تومان برای خرید جهیزیه، وسایل گرمایشی و سرمایشی هزینه شده است.

«آگهی مناقصه عمومی یک مرحله‌ای شماره: ۵۲۴۴۲۳۲۲» نوبت اول

شرکت فولاد خوزستان KSC

مناقصه‌گذار: شرکت فولاد خوزستان
شرح مناقصه: اجاره تانکر آب برای شستشوی محوطه‌ها و آبیاری فضای سبز و جاروب خیابانی جهت نظافت
نوع مناقصه: عمومی یک مرحله‌ای
مدت زمان: ۱۲ ماه
مهلت اعلام آمادگی: تا پایان وقت اداری روز یکشنبه مورخ ۱۴۰۰/۱۱/۱۰ (با ارسال ایمیل به نشانی زیر)
داوطلبان شرکت در مناقصه با مراجعه به وبسایت pim.ksc.ir، ضمن ثبت‌نام و درج کلیه اطلاعات عمومی و تکمیلی خود، مستندات و مدارک لازم خود را پیوست نمایند.
دریافت اسناد مناقصه (پس از تائید کمیته ارزیابی تامین‌کنندگان) از تاریخ ۱۴۰۰/۱۱/۱۲ به مدت دو روز در قبال واریز مبلغ ۵۰۰/۰۰۰ ریال (غیرقابل استرداد) به صورت آنلاین از طریق آدرس pim.ksc.ir (پس از ورود به سیستم با نام کاربری و رمز عبور/ منوی مناقصات/ عملیات/ خرید اسناد تخصصی)
دریافت الکترونیک فایل اسناد تخصصی مناقصه از طریق آدرس pim.ksc.ir (پس از ورود به سیستم با نام کاربری و رمز عبور/ منوی مناقصات/ عملیات/ اسناد تخصصی)
تاریخ تحویل پیشنهادات: روز شنبه مورخ ۱۴۰۰/۱۱/۲۳
تاریخ گشایش پاکات پیشنهاد قیمت/ فنی: روز یکشنبه مورخ ۱۴۰۰/۱۱/۲۴
مبلغ تضمین شرکت در مناقصه: ۶/۰۰۰/۰۰۰/۰۰۰ ریال
نوع تضمین: ۱) ضمانتنامه معتبر بانکی ۲) چک تضمینی و یا واریز مبلغ در وجه شرکت فولاد خوزستان ۳) انجام بلوکه مالی از مطالبات شرکت‌کننده نزد فولاد خوزستان
نشانی شرکت: اهواز - کیلومتر ۱۰ جاده اهواز بندر امام، شرکت فولاد خوزستان، مدیریت: خرید خدمات و قراردادها
کارشناس: کبری نریمانی
تلفن: ۶۴۳۵-۳۲۱۳-۰۶۱ ایمیل: RIMANI@KSC.IRKO.NA

بیشتر بدانیم

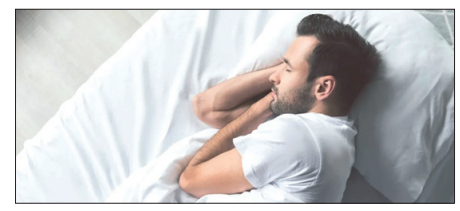

به پهلو بخوابید تا از شر آلزایمر و پارکینسون در امان باشید!

عصر ایران - محققان دانشگاه استونی بروک آمریکا یافته‌های تجربی خود را در قالب یک مقاله کامل در مجله علوم اعصاب منتشر کرده‌اند که نشان می‌دهند خوابیدن به پهلو در مقایسه با سایر حالات خواب، به نحو مؤثرتری مغز را از مواد زائد که ممکن است در ایجاد انواع بیماری‌ها نقش داشته باشند پاکسازی می‌کند.

با استناد به شواهد علمی، خوابیدن به پهلو بر عکس خوابیدن به پشت یا شکم، به طور فعال مواد زائد مغزی را از بین می‌برد. در واقع ثابت شده است که تنها با پیروی از همین دستورالعمل ساده، احتمال ابتلا به آلزایمر، پارکینسون و سایر بیماری‌های سیستم عصبی به طرز قابل ملاحظه‌ای کاهش می‌یابد. است.

دانشمندان با استفاده از روش تصویربرداری تشدید مغناطیسی (به اختصار MRI) عملکرد مسیر گلیمفاتیک مغز که یک سیستم پیچیده به منظور پاکسازی مغز از مواد زائد و سایر املاح شیمیایی مضر است را به طور دقیق بررسی کردند. در این سری از پژوهش‌ها مشخص شد که وضعیت خوابیدن به پهلو بهترین حالت برای حذف مواد زائد از مغز است.

در انسان و بسیاری از حیوانات، حالت خوابیدن به سمت طرفین بدن کاملا معمول و گاها حتی مورد علاقه است. تجمع مواد شیمیایی زائد مغزی ممکن است به پیشرفت بیماری‌هایی نظیر آلزایمر، پارکینسون و سایر مشکلات عصبی منتهی شود. اطلاعات کامل این مطالعه از طریق مجله علوم اعصاب قابل دسترسی است. دکتر Benveniste محقق اصلی و استاد گروه بیهوشی و رادیولوژی دانشگاه استونی بروک، چندین سال است که از MRI برای بررسی مسیر گلیمفاتیک در جوندگان آزمایشگاهی استفاده می‌کند. این روش محققان را قادر می‌سازد تا مسیر گلیمفاتیک را شناسایی و تعریف کنند؛ جایی که مایع مغزی نخاعی (CSF) از طریق مغز فیلتر شده و با مایع بینابینی (ISF) مبادله می‌شود تا زباله‌ها یا همان مواد زائد را پاکسازی کند. مشابه روشی که سیستم لنفاوی بدن اندام‌ها را از شر ترکیبات مضر نجات می‌دهد. هنگام خواب مسیر گلیمفاتیک بسیار کارآمد واقع می‌شود و ضرورت وجود خود در بدن را اثبات می‌کند. مواد زائد مغزی شامل آمیلوئید β و پروتئین‌های تاو هستند. این‌ها مواد شیمیایی خاصی به شمار می‌روند که در صورت تجمع بر فرآیندهای حیاتی مغز تأثیر منفی می‌گذارند.

در مطالعه فوق کمیت نرخ مبادله CSF-ISF در مغز جوندگان بیهوش در سه موقعیت خواب به پهلو، دمر (روی شکم) و طاق باز (به پشت) تجزیه و تحلیل شد. دکتر Benveniste توضیح می‌دهد: مبادله گلیمفاتیک هنگام خوابیدن به پهلو نسبت به دو وضعیت دیگر در بهینه‌ترین حالت ممکن خود قرار خواهد داشت. در مجموع با توجه به نکات علمی عنوان شده، توصیه می‌شود که افراد نسبت به اصلاح الگوی حالت خواب خود اقدام کنند. اگر شما نیز عادت دارید به پشت و یا روی شکم بخوابید، تغییر تدریجی وضعیت خواب و همچنین استفاده از بالش‌های طبی تأثیر مطلوبی خواهند داشت.

به گفته محققان این کار در عین حال می‌تواند بر دفعات بیدار شدن از خواب طی ساعات شب نیز مؤثر باشد و با تسهیل روند پاکسازی مغز از مواد زائد، خواب راحت‌تری را ممکن سازد.

بازداشت عاملان نزاع خیابانی درمحله پاسداران

سرکلانتر چهارم پلیس پیشگیری تهران از دستگیری ۲ متهم که اقدام به ایجاد درگیری و تخریب در محله پاسداران کرده بودند، خبر داد. سرهنگ اردشیر نادری گفت: پس از دریافت خبر درگیری مقابل یکی از فست فودی‌های محله پاسداران، تیم عملیاتی این کلانتری در محل حاضر شدند و عاملان اصلی را دستگیر و در بازرسی بدنی از آن‌ها یک قبضه سلاح گرم و ۵ فشنگ کشف کردند. به گفته سرکلانتر چهارم پلیس پیشگیری تهران علت درگیری اختلاف مالی بین متهمان بوده که افراد برای سیر مراحل قانونی به مرجع قضائی معرفی شدند. پیشتر سرهنگ سلیمان‌آبادی رئیس پایگاه دهم پلیس امنیت عمومی تهران از دستگیری ۱۲ اراذل و اوباش جنوب تهران که با قمه، قداره و انواع سلاح‌های سرد به هواخواهی از یکی از دوستان و گنده لات‌های محلشان به پاتوق طرف مقابل دعوا در پارک شریعتی خانی آباد رفته بودند، خبر داده بود.

افزایش آلودگی هوای تهران و ۳ کلانشهر دیگر
ماندگاری هوای سرد در غرب کشور

رئیس مرکز ملی پیش‌بینی و مدیریت بحران مخاطرات وضع هوا از آسمان صاف کشور،افزایش آلودگی هوای چهارکلانشهر، ماندگاری هوای سرد در غرب و افزایش دما تا ۸ درجه سانتیگراد در نیمه شمالی کشور خبر داد.

صادق ضیاییان در گفت‌وگویی افزود: براساس تحلیل آخرین نقشه‌های پیش‌یابی تا سه شنبه ۵ بهمن‌ماه در اغلب مناطق کشور آسمانی صاف و جوی آرام حاکم می‌شود که در شهرهای صنعتی و پرجمعیت تهران، کرج، اراک و اصفهان موجب افزایش غلظت آلاینده‌های جوی و کاهش کیفیت هوا خواهد شد.

وی اضافه کرد: امروز و فردا (۴ و ۵ بهمن‌ماه) در ارتفاعات آذربایجان غربی بارش پراکنده دور از انتظار نیست. با گذر متناوب امواج تراز میانی جو از غرب کشور بعدازظهر چهارشنبه (۶ بهمن‌ماه) در نوار غربی و ارتفاعات البرز مرکزی بارش پراکنده رخ می‌دهد.

رئیس مرکز ملی پیش‌بینی و مدیریت بحران مخاطرات وضع هوا در ادامه گفت: پنجشنبه (۷ بهمن‌ماه) در چهار محال و بختیاری، کهگیلویه و بویر احمد، جنوب اصفهان، غرب کردستان، آذربایجان غربی، آذربایجان شرقی و ارتفاعات البرز مرکزی بارش بارش برف و باران و وزش باد پیش‌بینی می‌شود همچنین در سایر مناطق شمال غرب، غرب و دامنه‌های جنوبی البرز بارش پراکنده و موقتی و وزش باد رخ می‌دهد.

به گفته ضیاییان تا چهارشنبه (۶ بهمن ماه) در شمال غرب و غرب کشور ماندگاری هوای سرد و در سایر مناطق کشور افزایش تدریجی ۴ تا ۸ درجه‌ای دما به‌ویژه در نیمه شمالی پیش‌بینی می‌شود.

ضیاییان در پایان گفت: طی امروز (۴ بهمن ماه) بندرعباس با دمای ۲۰ درجه سانتیگراد گرم‌ترین و ارومیه با دمای ۲- درجه سانتیگراد سردترین مراکز استان کشور هستند.

***افزایش آلودگی هوای تهران- از تردد غیرضروری خودداری کنید**

طبق اعلام اداره کل هواشناسی استان تهران،طی چهار روز آینده وضعیت جوی استان تهران، آسمانی صاف تا قسمتی ابری و گاهی بارش پراکنده و وزش باد ملایم دور پیش‌بینی می‌شود.این اداره کل نسبت به پایداری و کاهش کیفیت هوا نیز هشدار داد.

براساس بررسی داده‌ها و نقشه‌های پیش‌یابی هواشناسی طی چهار روز آینده وضعیت جوی استان تهران، آسمانی صاف تا قسمتی ابری و به دلیل پایداری و سکون نسبی جو در مناطق صنعتی و پرتردد شهری افزایش غبار وکاهش کیفیت هوا پیش‌بینی می‌شود.

همچنین طی این مدت روند افزایش نسبی دما رخ خواهد داد و از بعدازظهر چهارشنبه (۶ بهمن‌ماه) با نفوذ موج بارشی، به‌تدریج افزایش ابرناکی و چهارشنبه شب (۶بهمن‌ماه) گاهی بارش پراکنده و وزش باد ملایم دور از انتظار نیست.

طی روز پنجشنبه (۷ بهمن‌ماه) به‌ویژه در بخش‌های شمالی استان در بعضی ساعات بارش باران و برف و وزش باد و در ارتفاعات بارش برف و مه گاهی همراه با کولاک برف پیش‌بینی می‌شود.

از بعدازظهر پنجشنبه (۷ بهمن‌ماه) افزایش وزش باد و در پاره‌ای نقاط گاهی وزش باد متوسط تا شدید مورد انتظار است و در روز پنجشنبه (۷ بهمن‌ماه) کاهش دما پیش‌بینی می‌شود.

براساس اعلام اداره کل هواشناسی استان تهران، فیروزکوه با دمای ۱۵- درجه سانتیگراد سردترین نقطه استان تهران در ۲۴ ساعت گذشته گزارش شده است.

آسمان تهران امروز(۴ بهمن‌ماه) صاف و غبارآلود با بیشترین و کمترین دمای ۱۱و صفر درجه سانتیگراد پیش‌بینی می‌شود. همچنین سه‌شنبه (۵ بهمن‌ماه) صاف و غبارآلود خواهد بود و دمای هوا در گرم‌ترین و سردترین زمان به ۱۱ و صفر درجه سانتیگراد می‌رسد.

اداره کل هواشناسی استان تهران با صدور هشدار زرد رنگ نیز آورده است: از اوایل وقت چهارشنبه (۶ بهمن‌ماه) تا پنجشنبه (۷ بهمن‌ماه) به دلیل پایداری هوا و سکون نسبی جو عدم وزش باد مناسب، انباشت آلاینده‌های جوی به ویژه ذرات معلق کمتر از ۲.۵میکرون و کاهش کیفیت هوا پیش‌بینی می‌شود.

بر اثر حاکمیت این شرایط جوی، افزایش شاخص آلودگی‌های جوی و کاهش کیفیت هوا در حد ناسالم برای گروه‌های حساس در نواحی پرتردد و صنعتی تهران و در صورت عدم مهار منابع آلاینده ثابت و متحرک در بعضی ساعات کاهش کیفیت هوا در حد ناسالم برای تمام گروه‌ها پیش‌بینی می‌شود.

اداره کل هواشناسی استان تهران، مدیریت بهینه در استفاده از سوخت و زمان فعالیت واحدهای صنعتی، اجتناب از حضور در فضای باز برای افراد دارای سابقه بیماری‌های قلبی و ریوی و اجتناب از رفت و آمدهای غیر ضروری به نواحی پرتردد برای افراد سالمند و خردسال را توصیه می‌کند.

***دی، ماه استثنایی بارش برای استان‌های جنوبی**

رئیس مرکز خشکسالی و مدیریت بحران سازمان هواشناسی با تشریح وضعیت بارش در دی ماه سال جاری گفت: دی ماه ۱۴۰۰ ماه بسیار خوبی از نظر بارش بود. همچنین پیش‌بینی می‌شود که ادامه زمستان ۱۴۰۰ از نظر بارش در حد نرمال باشد.

"احد وظیفه" در گفت‌وگویی با اشاره به وضعیت بارش در دی‌ماه ۱۴۰۰ خاطرنشان کرد: بررسی‌ها نشان می‌دهد که در پی بارش‌های دی ماه، بارندگی در کشور ۴ درصد بالاتر از حد نرمال بوده است. بارش در بازه کمتر یا بیشتر از ۱۰ درصد، نرمال فرض می‌شود و می‌توان گفت بارندگی ما نرمال بوده است. مقدار بارندگی نسبت به سال گذشته در چنین روزی ۳۳ درصد بیشتر گزارش شده است.

وی تأکید کرد: نرمال شدن بارندگی مفهوم مطلوب شدن آن را ندارد. بارش‌های دی ماه سبب شد تا استان‌های جنوبی کشور به‌خصوص بوشهر، فارس، هرمزگان و سیستان و بلوچستان بارش بالاتر از حد نرمال داشته باشند و حتی در استان هرمزگان بارش تا این لحظه بیشتر از میانگین سالانه این استان بوده است همچنین هنوز نیمی از سال آبی باقی مانده است.

رئیس مرکز خشکسالی و مدیریت بحران سازمان هواشناسی کشور همچنین با اشاره به بارش در ماه پایانی سال ادامه داد: احتمالا بارش در هفته‌های اول اسفند کمتر هفته‌های دوم اسفند خواهد بود.

وظیفه ضمن مقایسه بارش در دی ماه سال دی ماه امسال نسبت به پارسال گفت: دی ماه سال گذشته از نظر بارش مطلوب بود و بارندگی خوبی اتفاق افتاد. امسال علاوه بر مناطق غربی که سال گذشته بارش خوبی داشتند، شرق و جنوب شرق کشور نیز از بارش سیراب شدند. استان‌هایی مانند کرمان، هرمزگان، فارس، بوشهر و کهگیلویه و بویر احمد در دی ماه امسال بارش فوق‌العاده‌ای را تجربه کردند. دی ماه امسال قطعا شرایط بهتری از نظر بارش نسبت به سال قبل داشت و بارش‌ها ۳۳ درصد بیشتر بود. سال گذشته بهار و زمستان کم بارشی داشتیم اما زمستان امسال با وجود بارش‌های دی ماه برای کشور به‌خصوص مناطق جنوبی استثنایی بود.

هفته جاری سردترین روزهای امسال

رئیس مرکز خشکسالی و مدیریت بحران سازمان هواشناسی با تشریح وضعیت دمایی کشور اظهار کرد: دی ماه ۱۴۰۰ با میانگین دمایی پایین‌تر از حد نرمال به میزان یک درجه سانتیگراد گزارش شده است. اگر این محاسبه از اول سال آبی انجام شود این عدد به ۱.۱ درجه زیر حد نرمال خواهد رسید.

وظیفه در پایان گفت: ما درحال حاضر در وضعیت آنومالی منفی دمایی هستیم و شاید سردترین هفته سال را داشته باشیم. در مجموع نیز دمای کشور از دمای متوسط بلندمدت پایین‌تر است. در اسفندماه و فروردین ۱۴۰۱ آنومالی دمایی مثبت خواهد شد و دما به میزان نیم تا یک درجه بالاتر از نرمال خواهد رسید.

فصل ۴۸ درصد کمتر از حد نرمال بود این درحالیست که زمستان نرمالی از نظر بارش پیش‌بینی شده است و امیدواریم این پیش‌بینی نیز درست باشد.

۵ کشته و زخمی دربرخورد مرگبار پراید با وانت‌پیکان

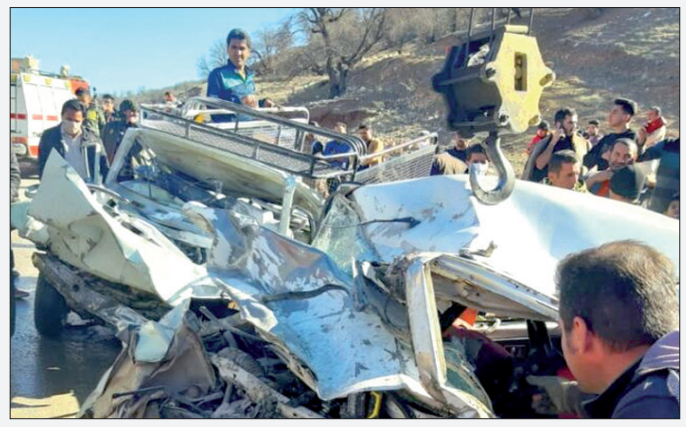

رئیس سازمان آتش‌نشانی یاسوج از ۴کشته و یک مصدوم در پی وقوع یک تصادف رانندگی در محور یاسوج به اصفهان خبر داد.

هاشم یوسفی در گفت‌وگو با ایسنا گفت: ساعت ۱۳ و ۳۰ دقیقه یکشنبه سوم بهمن ماه ۱۴۰۰ نرسیده به پل تلگاه در محور یاسوج_ اصفهان تصادف خودرویی به ما اطلاع داده شد.

وی افزود: این تصادف بین یک دستگاه خودرو سواری پراید و یک وانت پیکان اتفاق افتاد که متأسفانه در اثر این تصادف چهار نفر کشته و یک نفر مصدوم شد.

رئیس سازمان آتش‌نشانی یاسوج تصریح کرد: عوامل امدادی از جمله سه اکیپ آتش‌نشانی بلافاصله پس از اطلاع در صحنه حضور پیدا کردند. یوسفی بیان کرد: علت این حادثه رانندگی ازسوی کارشناسان پلیس راه درحال بررسی است.

خودسوزی در مقابل بنیاد مسکن

یکی از اهالی روستای چشمه‌کبود از توابع شهرستان ایلام، در مقابل بنیاد مسکن استان ایلام اقدام به خودسوزی کرد.

به گزارش ایسنا «حبیب‌الله محبی» مدیرکل بنیاد مسکن استان ایلام با تأیید این موضوع اظهار کرد: این فرد به دنبال پایان کار واحد مسکونی خود بوده که باید در دهیاری و بخشداری انجام می‌شد.

«محمد جمالوندی » دهیار روستای «چشمه‌کبود» نیز اظهار کرد: کار صدور پایان کار این فرد صادر شده ودیروز برای اتمام کار و دریافت تأییدیه برای گرفتن قسط سوم تسهیلات خود به بنیاد مسکن استان مراجعه کرده و ظاهرا بعد از درگیری با یکی از کارمندان بنیاد اقدام به خودسوزی می‌کند.

وی گفت: با توجه به شرایط مالی این فرد با همکاری دهیاری و اعضای شورا برخی عوارض که باید پرداخت می‌کرد، بخشوده شده است.

وی سن این فرد را حدود ۴۳ سال اعلام کرد و گفت: گویا این فرد دچار ۶۰ درصد سوختگی شده است.

فوت عابر ۱۶ ساله بر اثر تصادف با مینی بوس

اداره تصادفات پلیس راهور تهران بزرگ از برخورد شدید مینی بوس با عابر پیاده ۱۶ ساله در محدوده بزرگراه لشگری مقابل پمپ گاز و فوت وی در این حادثه خبر داد.

یک عابر ۱۶ ساله در اثر برخورد با یک مینی بوس در بزرگراه لشگری جان خود را از دست داد که کارشناسان پلیس عدم توجه به جلو راننده را علت این حادثه معرفی کردند.

به گزارش رئیس اداره تصادفات پلیس راهور تهران در ساعت ۸ صبح و در پی گزارش مرکز فوریت‌ها پلیسی ۱۱۰ مبنی بر تصادف یک دستگاه مینی بوس با عابر پیاده ۱۶ ساله در محدوده بزرگراه لشگری مقابل پمپ گاز، بلافاصله تیم کارشناسی منطقه ۲۱ پلیس راهور فاتب در محل حادثه حاضر می‌شوند.

معاون آموزش و فرهنگ ترافیک پلیس راهور گفت: عدم توجه به جلو ازسوی راننده این مینی بوس نیز باعث شده تا راننده دیگر نتواند خودروی خود را کنترل کرده و در مواجه با عابر دیگر کاری از دستش برنیامده و با وی به شدت برخورد می‌نماید. این جوان بدلیل شدت جراحات وارده فوت کرد.

دستگیری یک اسلحه فروش در میدان آزادی

رئیس پلیس امنیت عمومی تهران بزرگ از کشف ۱۸ قبضه اسلحه از فروشندگان سلاح و مهمات در تهران خبر داد.

سرهنگ پیام کاویانی در حاشیه دستگیری این فرد گفت: هفته گذشته بود که ماموران پلیس امنیت از طریق منابع خبری متوجه شدند که فردی قصد فروش سلاح و مهمات جنگی را داشته و به همین دلیل نیز از استان البرز به تهران آمده است.

وی با اشاره به اقدامات پلیس برای دستگیری این فرد گفت: هماهنگی‌های قضایی برای دستگیری این فرد انجام شده و درحالی که این فرد برای فروش سلاح به تهران آمده بود ازسوی ماموران در محدوده میدان آزادی مورد شناسایی قرار گرفته و دستگیر شد که در جریان بازرسی از وی یک قبضه سلاح جنگی و یک قبضه سلاح شکاری که برای فروش به تهران آورده شده بود به همراه ۲۵ عدد فشنگ جنگی کشف و ضبط شد.

رئیس پلیس امنیت عمومی تهران بزرگ با بیان اینکه با دستگیری متهم، محل اختفای او در استان البرز نیز مورد شناسایی قرار گرفت، گفت: ماموران با نیابت قضایی به محل اختفای این فرد رفته و در جریان بازرسی از محل ۱۶ قبضه سلاح شکاری غیر مجاز، ۱۵ هزار عدد ساچمه و یک دستگاه شوکر بدون مجوز را کشف و ضبط کردند.

کاویانی بستر فعالیت متهم را در فضای مجازی اعلام کرد و گفت:این فرد با تشکیل پرونده برای ادامه روند رسیدگی به جرم روانه دادسرا شد.

کمیاب‌ترین مرسدس بنز دنیا در ایران

در موزه خودروهای قدیمی ایران یک دستگاه خودروی مرسدس بنز "۵۰۰ کا "وجود دارد که از آن به عنوان کمیاب‌ترین خودرو بنز دنیا نام برده می‌شود.

به گزارش عصر ایران "بنز ۵۰۰ کا "با کد اتاق W۲۹ خودرویی اسپرت و مخصوص جاده است که در فاصله سال‌های ۱۹۳۴ تا ۱۹۳۶ میلادی (۱۳۱۳ تا ۱۳۱۵شمسی) تولید شد. این خودرو برای نخستین بار در نمایشگاه خودروی برلین در سال ۱۹۳۴ معرفی شد.

آلمانی ها" ۵۰۰ کا " را در جنگ جهانی دوم به عنوان پیک نظامی با قابلیت سرعت زیاد ساختند و به همین دلیل هم به نام "اتوبان کوریر" نیز شناخته می‌شود.

این خودرو با حرف"K" که اول کلمه "Kompressor" یا همان سوپر شارژر است از مرسدس بنز ۵۰۰ سدان قابل تشخیص است.

از ویژگی‌های این خودرو می‌توان به سواری نرم و راحت و هندلینگ عالی آن اشاره کرد."کا ۵۰۰" مانند مدل ۳۸۰ دارای سیستم تعلیق با اکسل جناغی دوگانه در جلو و اکسل مفصلی ۲ تکه در عقب است که برای اولین بار در صنعت خودرو بکار برده شدند.

" ۵۰۰ کا " که هم‌اکنون در موزه خودروهای کلاسیک نگهداری می‌شود از جمله کمیاب‌ترین و با ارزش‌ترین خودروهای تاریخی ایران است. از نمونه این خودرو احتمالا یک یا تنها چند دستگاه باقی مانده است اما به جرات می‌توان گفت نمونه موجود در ایران با شماره شاسی ۱۳۰۸۹۸ سالم‌ترین نمونه" ۵۰۰ کا "در دنیاست.

جدول ۷۳۲۴

افقی :

۱ - نام بازیگر - ناراست ۲ - مخترع خودنویس - قشر ۳ - ناشنوا - از اجزای تفنگ - ناموس پرستی - استخوان سینه ۴ - پسوند آلودگی - کشیدن - تابع - سرگشته ۵ - یاری دهنده - زن خوبرو و دارای قدر و جاه - زمین پر آب و علف ۶ - جزیره ایتالیایی - باد مشرقی ۷ - حس وارونه - حرف تعجب - میراث ۸ - گریستن - سستی و نرمی ۹ - مکانها - نوعی رنگ مو - تلخ ۱۰ - درس خوانده - زادگاه نیما ۱۱ - قدم - واحدی در صدا و سیما - اثر گوگل ۱۲ - قالبی در شعر - در ایران به آن موشواره می گویند - گرما - آرزو ۱۳ - پنبه دانه - مالیدن - حمام لاغری - نت آخر ۱۴ - لقب حکیم اولاجوان در NBA - چکاوک ۱۵ - عروس به خانه بخت میبرد - مجموعه رباعی از اهلی شیرازی شاعر دوره صفوی

عمودی :

۱ - قلعه محکم - لوازم - فرو شدن ۲ - مادر وطن - داور - نیش زدن زنبور ۳ - درخت انگور - اغما - تمام کردن - روستا ۴ - اسب چاپار - سطل - زیبا و نیک - خانه ۵ - فرزند چهار پایان - اثری از جبران خلیل جبران - انگور خشکیده ۶ - بد اخم - پشیمان ۷ - ظرف مرکب - پول کره ۸ - رودی در فرانسه - عدد هندسی - زیر خاک پنهان کردن - من و تو ۹ - فریاد - قسمتی از پا ۱۰ - مسکوک زرین انگلیسی - از کشور های جدا شده شوروی سابق ۱۱ - فوتبالیست تیم والنسیای اسپانیا - همدل و مهربان - جمع فن ۱۲ - خانه شعری - بهره وام - میدانی در تهران - عقاید انتخاباتی ۱۳ - کلمه شگفتی - هنر نمایشی - آب بازی - قلیل ۱۴ - مایعات را به وسیله آن در ظرف های دهان تنگ می ریزند - صورت من - دست و پایی که بی حرکت باشند ۱۵ - گماشتن - قارچ - شیر نر

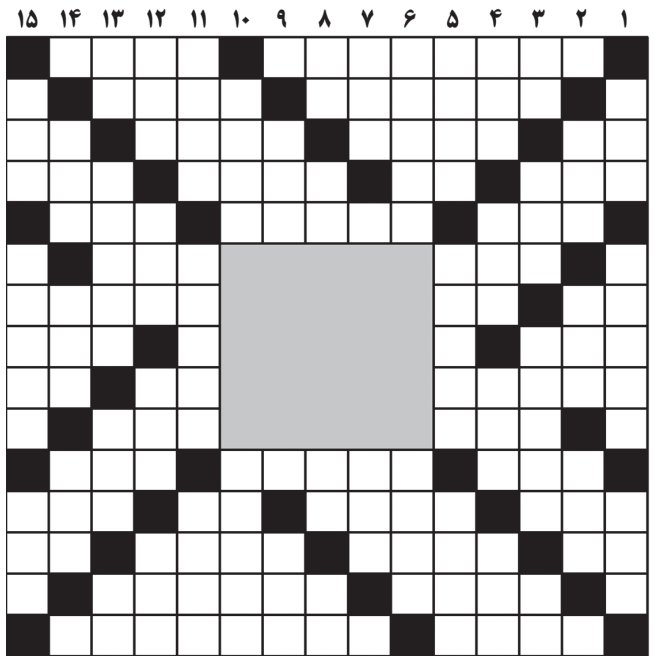

حل جدول ۷۳۲۳

	۱	۲	۳	۴	۵	۶	۷	۸	۹	۱۰	۱۱	۱۲	۱۳	۱۴	۱۵
۱	■	پ	ی	د	م	ج	ن	و	ن	■	ا	و	ر	س	■
۲	ه	■	ک	ا	و	ا	ه	ن	■	س	ا	ر	ق	■	ل
۳	چ	م	■	م	ذ	ن	پ	■	ا	ف	ا	ق	■	ک	و
۴	ر	ل	ه	■	ن	پ	■	ی	ک	ل	ا	■	پ	ا	خ
۵	■	ک	ا	ت	■	ا	م	ا	ر	ه	■	ا	ق	ل	■
۶	ر	■	ی	ش	ن	■	■	■	■	■	ل	پ	و	■	ل
۷	و	ر	■	ک	ا	■	■	■	■	■	ا	و	ر	ل	ی
۸	ن	پ	ا	■	ز	■	■	■	■	■	ل	■	م	ا	ت
۹	م	ح	ک	و	ک	■	■	■	■	■	ن	ک	■	ش	ی
۱۰	ا	■	م	ش	ی	■	■	■	■	■	ک	ل	و	■	م
۱۱	■	ر	ا	ن	■	ا	ه	س	ت	ه	■	ت	س	و	■
۱۲	ز	پ	ل	■	ن	ک	ر	ا	■	پ	ا	■	ن	ض	م
۱۳	ا	■	پ	ا	ن	ه	■	پ	ر	■	غ	م	■	ع	م
۱۴	د	■	ز	ر	م	ه	ا	■	د	و	ن	ی	س	■	ر
۱۵	■	ژ	ا	و	ی	■	ر	و	ی	ت	ا	ز	ک	ی	■

صدای شما

تلفن تماس ۹ - ۷۷۶۴۴۴۲۰ (داخلی ۳۴)
همه روزه بجز پنجشنبه‌ها ازساعت ۱۰/۳۰ تا ۱۲

***اسماعیل حسینی از تهران:** مسئولان همواره نوید می‌دهند که اوضاع معیشتی مردم خوب می‌شود و قیمت مایحتاج عمومی کاهش می‌یابد. اما از قیمت نان گرفته تا روغن - برنج و دیگر اقلام مصرفی مردم نه‌تنها کاهش نیافته، بلکه افزایش‌های چند برابری هم داشته است! جا دارد تیم اقتصادی دولت در این باره چاره‌اندیشی و از نظرات و پیشنهادهای افراد خُبره و اهل فن برای تعدیل قیمت‌ها استفاده کند.

نامه های شما

خوانندگان محترم لطفا نامه های خود را حداکثر در یک صفحه با خط خوانا با قید نام - نشانی و تلفن تماس ارسال نمایید

تحقق دولت الکترونیک؛ مستلزم اینترنت پرسرعت

از زمان اجرایی شدن خدمات دولت الکترونیک در برخی از ارگانها، سازمانها و مراکز دولتی، مشکلات مردم جهت ثبت درخواست و پیگیری مشکلاتشان به دلیل ضرورت ورود به سامانه‌های اعلام شده، برای عده‌ای بسیار سخت و مشکل‌آفرین شده است. دولت باید قبل از اجرایی شدن این نوع خدمات به فکر افزایش سرعت اینترنت و کاهش هزینه‌های آن در کشور می‌بود، تا مردم مجبور به تهیه انواع بسته‌های اینترنتی پرسرعت و پرهزینه نمی‌شدند! ابتدا باید زیرساخت‌های هر طرحی در دولت فراهم شود و بعد برای اجرای آن اقدام کنند.

یک بانوی حقوقدان و پژوهشگر - تهران

با کاهش ۲۲ درصدی نسبت به پارسال
ذخایر آب سدهای کشور از ۲۰ میلیارد مترمکعب گذشت

آمار دفتر اطلاعات و داده‌های آب کشور نشان می‌دهد با سپری شدن ۱۲۲ روز از سال آبی جاری (ابتدای مهر ماه تا دوم بهمن‌ماه)، میزان کل حجم آب در مخازن سدهای کشور حدود ۲۰٫۸ میلیارد متر مکعب است که نسبت به مدت مشابه سال آبی گذشته ۲۲ درصد کاهش نشان می‌دهد.

وضعیت بارش‌های کشور در پاییز چندان مطلوب نبود و میزان بارش‌ها در این فصل بیانگر آن است که پاییز سال جاری آن‌چنان‌که پیشتر سازمان هواشناسی اعلام کرده بود، یکی از خشک‌ترین فصل‌های نیم قرن اخیر بود.

اما وضعیت در زمستان امسال کمی بهتر شده است و بارش‌های به نسبت خوبی در کشور به وقوع پیوست.

تازه‌ترین گزارش مرکز ملی اقلیم و مدیریت بحران خشکسالی نشان از رشد چهار درصدی بارش‌ها نسبت به دوره بلندمدت دارد.

براساس گزارش تازه وزارت نیرو، «فیروز قاسم‌زاده» مدیرکل دفتر اطلاعات و داده‌های آب کشور در این زمینه افزود: بررسی وضعیت سدهای کشور نشان می‌دهد، میزان کل حجم ورودی به سدهای کشور از ابتدای مهر تا دوم بهمن‌ماه معادل ۸٫۶ میلیارد مترمکعب است که کاهشی معادل ۱۸ درصد نسبت به مدت مشابه سال آبی گذشته را نشان می‌دهد.

مدیرکل دفتر اطلاعات و داده‌های آب کشور ادامه‌داد: میزان پُر شدگی سدهای مهمی چون زاینده‌رود، شمیل و نیان و سفیدرود در شرایط فعلی به ترتیب حدود ۱۳ درصد، ۱۰۰ درصد و ۲۵ درصد است.

وی گفت: در استان‌های خوزستان و تهران، میزان پرشدگی مخازن در سال آبی جاری به ترتیب در حدود ۴۶ درصد و ۱۷ درصد است.

ثبت رکورد تاریخی با مصرف ۶۹۲ میلیون مترمکعب گاز خانگی

وزیر نفت در صفحه توئیتر خود با اشاره به افزایش بی‌سابقه مصرف گاز در بخش خانگی و تجاری از ثبت رکورد جدید ۶۹۲ میلیون متر مکعب در روز خبر داد.

با توجه به اهمیت کنترل مصرف گاز در بخش خانگی و تجاری، شرکت ملی گاز در دولت سیزدهم اقداماتی از جمله بازرسی روزانه ۴۰۰۰ هزار اداره دولتی برای کنترل مصرف، جریمه ۵۰ درصدی در قبض گاز ادارات دولتی پرمصرف، اصلاح تعرفه قیمت گاز بخش خانگی با تمرکز بر جریمه پرمصرف‌ها، اجرا و تکمیل طرح افزایش کارآیی موتورخانه‌ها و غیره را در دستور کار قرار داده است.

اما با وجود همه این اقدامات مصرف گاز در بخش خانگی و تجاری همچنان رکوردشکنی می‌کند، در این راستا جواد اوجی، وزیر نفت، دیروز در صفحه توئیتر خود با اشاره به افزایش بی‌سابقه مصرف گاز در بخش خانگی و تجاری نوشت: طی ۲۴ ساعت گذشته رکورد تاریخی مصرف ۶۹۲ میلیون مترمکعب گاز در بخش‌های خانگی، تجاری و صنایع غیرعمده ثبت شد. گرچه با لطف خداوند متعال و تلاش کارکنان صنعت نفت شبکه گاز پایدار است، ولی استمرار این شرایط مستلزم همکاری هموطنان عزیز و مدیریت مصرف است.

پیش از این، رکورد مصرف گاز در بخش خانگی و تجاری عدد ۶۶۲ میلیون متر مکعب در روز چهارشنبه هفته گذشته بود.دعوت از مردم برای رعایت الگوی مصرف گاز درحالی است که شرکت ملی گاز نظارت دقیق و سختگیرانه‌ای بر مصرف گاز بهینه در ادارات دولتی دارد و تاکنون گاز حدود ۱۹۰۰ اداره دولتی پرمصرف قطع شده است.

کارشناسان شرکت ملی گاز معتقدند که در صورتی که مردم دمای رفاه بین ۱۸ تا ۲۱ درجه را مطابق با استانداردهای جهانی رعایت کنند، هیچ مشکلی در تامین گاز صنایع و نیروگاه‌ها به وجود نخواهد آمد.

طبق پیش‌بینی‌ها برودت هوا تا انتهای هفته جاری وجود خواهد داشت و احتمال رکوردشکنی در مصرف گاز بخش خانگی و تجاری همچنان وجود دارد.

قیمت سکه، طلا و ارز (ریال)	
یک گرم طلا	۱۲،۳۰۰،۰۰۰
سکه امامی	۱۲۳،۵۴۰،۰۰۰
سکه بهار آزادی	۱۲۱،۲۰۰،۰۰۰
نیم سکه	۶۸،۷۰۰،۰۰۰
ربع سکه	۳۸،۶۰۰،۰۰۰
سکه گرمی	۲۲،۷۲۰،۰۰۰
دلار	۲۸۰،۲۰۰
یورو	۳۱۷،۸۵۰
پوند	۳۷۷،۵۵۰

شاخص‌های بورس	
شاخص کل	۱۲۵۶۵۴۷٫۳
حجم معاملات	۶،۰۸۶ میلیون سهم
ارزش معاملات	۴۷،۶۸۲،۷۱۸ میلیون ریال
تعداد معاملات	۳۳۳،۵۶۸
ارزش بازار	۴۸،۸۳۶،۳۲۸ میلیارد ریال

جزئیات پرداخت وام‌های زیر ۱۰۰ میلیون تومان بدون ضامن

بقیه از صفحه اول

احسان خاندوزی در راستای دستور رئیس جمهوری به بانک‌ها مبنی بر پرداخت تسهیلات خرد به مردم از طریق اعتبارسنجی به جای اخذ وثیقه یا ضامن، اعلام کرد که با بخشنامه وزارت اقتصاد، بانک‌های زیرمجموعه این وزارتخانه مکلف شدند تسهیلات زیر ۱۰۰ میلیون تومان افراد حقوق‌بگیر و مستمری‌بگیر دارای رتبه اعتباری مناسب (از بانک محل دریافت حقوق خود) را "بدون ضامن" انجام دهند.

معاون امور بانکی، بیمه و شرکت‌های دولتی وزارت اقتصاد طی گفتگویی چگونگی و نحوه اجرای طرح حذف ضامن از فرایند اخذ تسهیلات خرد تا سقف ۱۰۰ میلیون تومان برای حقوق بگیران را تشریح کرد.

سید عباس حسینی گفت: پیرو جلسه هفته گذشته تیم اقتصادی دولت و مدیران بانکی در خدمت رئیس جمهوری و تأکید وی بر آسان سازی اعطای تسهیلات به مردم، در روز چهارشنبه هفته گذشته جلسه‌ای با مدیران عامل بانک‌های زیر مجموعه وزارت اقتصاد برگزار کردیم که طی آن محورهای مورد نظر آقای رئیسی و نحوه اجرایی شدن آن بررسی شد.

وی اعلام کرد: بر این اساس، در مرحله اول اجرای منویات رئیس جمهوری، کلیه متقاضیان تسهیلات خرد شامل شاغلین، بازنشستگان و مستمری بگیران دستگاه‌های اجرایی اعم از وزارتخانه‌ها، سازمان‌ها و شرکت‌های دولتی (حتی سازمان تأمین اجتماعی)؛ همچنین شاغلان و بازنشستگان نهادهای عمومی و نیز شرکت‌های بزرگ بخش خصوصی که از شعبات ذیربط بانک‌های خودشان، دریافت حقوق داشته و رتبه اعتباری آنها A، B و C است، می‌توانند بدون ضامن نسبت به اخذ وام اقدام کنند.

وی افزود: این امر در هیئت مدیره بانک‌های مذکور به تصویب رسیده و بخشنامه‌های آن ازسوی دفاتر مرکزی به تمام شعب درحال ابلاغ است.حسینی گفت: این متقاضیان تا سقف ۵۰ میلیون تومان می‌توانند، بدون ضامن و با ارائه گواهی کسر از حقوق خود و نیز برای دریافت وام تا سقف ۱۰۰ میلیون تومان، باز هم بدون نیاز به ضامن و با ارائه گواهی کسر از حقوق به همراه یک سفته یا چک، اقدام کنند.وی در پاسخ به سؤالی در خصوص نحوه ارائه گواهی کسر از حقوق افراد، با تأکید بر اینکه این گواهی، مربوط به خود فرد وام گیرنده است، توضیح داد: ذیحسابی دستگاه‌ها و نهادهای مورد اشاره با تضمین گواهی کسر از حقوق این افراد، در این خصوص اقدام خواهند کرد و اگر رتبه اعتباری آن افراد، نزد بانکی که از آن حقوق دریافت می‌کنند، A، B یا C باشد، دیگر مشکلی برای دریافت وام وجود نخواهد داشت.

معاون امور بانکی، بیمه و شرکت‌های دولتی وزارت اقتصاد افزود: همچنین برای سایر کارکنان بخش‌های خصوصی کوچک که در زمره مشمولان اول ما قرار ندارند اما در بانک دریافت‌کننده حقوق خود دارای رتبه اعتباری A و B هستند نیز این امکان وجود دارد که بدون ضامن و با ارائه گواهی کسر از حقوق یا سفته و چک، تا سقف ۵۰ میلیون تومان وام بگیرند. وی گفت: البته این دسته از افراد برای دریافت وام تا ۱۰۰ میلیون تومان، نیازمند ارائه یک ضامن نیز هستند.

حسینی ادامه داد: علاوه بر این، در بخشنامه ابلاغی تأکید شده است که چنانچه بانک‌های عامل، بتوانند شرایط سهل‌تری نیز برای مشتریان خود فراهم آورند، از آن استقبال کرده و آن مورد قبول و صیانت ما نیز خواهد بود.معاون امور بانکی، بیمه و شرکت‌های دولتی وزارت اقتصاد ابراز امیدواری کرد، این امکان برای سایر طبقات اجتماعی کشور نیز، براساس نظام رتبه بندی و با توجه به هماهنگی بسیار خوب فی مابین وزارت اقتصاد و بانک مرکزی، به سرعت فراهم شود.

وی نحوه ارزیابی و رتبه بندی افراد را بر مبنای اعتبار آنها در بانکی که از آن حقوق دریافت می‌کنند؛ از میزان حقوق آنها گرفته تا اقساط و معوقات و میزان دارایی آنها، براساس شاخص‌های جهانی عنوان کرد.حسینی تصریح کرد: تصور می‌کنم، بخش زیادی از همکاران و مستمری بگیران ما در دستگاه‌های اجرایی در همین رتبه A، B و C قرار خواهند گرفت و می‌توانند به راحتی از تسهیلات استفاده کنند.

رئیس سازمان توسعه تجارت:
صادرات امسال به ۴۵ میلیارد دلار می‌رسد

رئیس سازمان توسعه تجارت گفت: براساس اقدامات انجام شده صادرات کشور امسال به ۴۵ میلیارد دلار خواهد رسید.

علیرضا پیمان پاک در نشست خبری تبیین سیاست‌های تجارت خارجی کشور و دستاوردهای اخیر حوزه تجارت خارجی، گفت: وزیر صمت اعلام کرد صادرات تا پایان امسال نسبت به سال گذشته ۵ میلیارد دلار افزایش یافته و با اقدامات انجام شده صادرات در ۹ ماهه امسال از ۴۰ میلیارد دلار عبور کرده و این افزایش صادرات نتیجه توجه مسئولین ارشد به حوزه تجارت خارجی و شنیدن مسائل و مشکلات تجار و صادرکنندگان است.

وی با بیان اینکه امید می‌رود که صادرات تا پایان سال افزایش یابد گفت: پیش‌بینی می‌شود با اقدامات انجام شده صادرات تا پایان سال از ۴۵ میلیارد دلار عبور کند البته این درحالی است که برای صادرات به دو کشور افغانستان و ترکیه دچار چالش‌هایی بوده‌ایم اما این چالش‌ها درحال رفع است و بعنوان مثال در مورد افغانستان با پیگیری‌های انجام شده مشکلات برطرف می‌شود.

معاون وزیر صمت در رابطه با امکان افزایش صادرات ایران به روسیه گفت: جلسات متعددی برای توسعه صادرات برگزار شده و ظرفیت سنجی انجام شده است و با توجه به هدف‌گذاری انجام شده در افق ۱۴۰۴، هدف‌گذاری شده که صادرات ما به روسیه به ۷ و نیم میلیارد دلار برسد و با توجه به امکانات و ظرفیت‌ها این موضوع قابل تحقق است.

وی با اشاره به اینکه روسیه سالانه حدود ۲۵۰ تا ۳۰۰ میلیارد دلار واردات دارد، افزود: این درحالی است که درحال حاضر صادرات ما به این کشور حدود ۵۰۰ میلیون دلار است اما امسال صادرات به این کشور به ۷۰۰ میلیون دلار می‌رسد.

پیمان‌پاک ادامه داد: تأکید رئیس‌جمهوری توسعه تجارت همه‌جانبه با کشورهای مستقل است و کشور روسیه و کشورهای حوزه اوراسیا و حتی برخی کشورهای اتحادیه اروپا نیز مورد توجه ما برای برقراری تجارت است.

معاون وزیر صمت در مورد توسعه تجارت با روسیه گفت: ایران در خصوص تک تک محصولات مورد نیاز روسیه مزیت نسبی دارد و از ظرفیت صادراتی لازم به این کشور در حوزه‌های مختلف مانند محصولات کشاورزی، صنایع دستی، کاشی و سرامیک و محصولات پتروشیمی برخوردار است اما باید زیرساخت‌ها را تعریف و تسهیل کنیم.

رئیس سازمان توسعه تجارت گفت: مشکلات درباره توسعه روابط تجاری با روسیه احصا شده است و راهکارها به دو بخش بلندمدت و کوتاه مدت تبدیل شده است. در جلساتی که رئیس‌جمهوری در روسیه داشت درباره مسائلی همچون تعدد بانک‌ها برای بهبود روابط تجاری و همچنین استفاده از سیستم‌های جایگزین بانکی بحث و گفت‌وگو شده است.

وی افزود: درحال حاضر در خصوص نقل و انتقال پول به روسیه مشکلی وجود ندارد و حتی ال‌سی گشایش می‌شود اما با این وجود بحث‌های جایگزین برای تسهیل روابط تجاری از جمله تهاتر هستیم.

پیمان‌پاک گفت: درحال حاضر با جنوب‌شرق آسیا، آفریقا و شمال آفریقا مذاکراتی را در حوزه زیرساخت‌ها، راهسازی، نیروگاه‌ها انجام داده‌ایم و اگر برخی از مجموعه‌ها همچون صندوق توسعه ملی و برخی از منابع را در اختیار ما بگذارند جهش قابل توجهی را در این بخش خواهیم داشت و براساس پیش‌بینی انجمن خدمات فنی مهندسی می‌توانیم ۲۰ میلیارد دلار پروژه فنی و مهندسی در کشورهای دیگر بگیریم.

وی افزود: در ۹ ماهه سال جاری صادرات خدمات فنی و مهندسی ما ۱٫۸ میلیارد دلار بوده است درحالی که در گذشته تنها ۷۰۰ میلیون دلار صادرات در این بخش داشته‌ایم. اگر چه هنوز به اهداف مورد نظر دست نیافته‌ایم اما همین مقدار هم قابل توجه است.

رئیس سازمان توسعه تجارت ایران گفت: تا کنون ۶۲۰ پرونده تهاتری شامل کالاهایی مانند محصولات پتروشیمی، کالاهای معدنی، ماشین‌آلات و... انجام شده است که ۶۵ درصد از این پرونده‌ها مربوط به بخش خصوصی است.

وی درباره آخرین آمار بازگشت ارز صادراتی به کشور گفت: در این رابطه بانک مرکزی باید اطلاعات را اعلام کند اما طی سه ماه گذشته میزان بازگشت ارز صادراتی حدود ۱۰ تا ۱۵ درصد افزایش داشته که این مسأله ناشی از تنوع‌بخشی به مسیر بازگشت ارز حاصل از صادرات است.

پیمان‌پاک به ایجاد کارگروه مشترکی با بانک مرکزی اشاره کرد و گفت: در کارگروه مذکور سیاست‌های تجاری را با ارزی هماهنگ می‌کنیم واردات در برابر صادرات برای کلیه کالاها به غیر از محصولات پتروشیمی، فولاد و سیمان مصوب شده است و واردات در برابر صادرات غیر نیز انجام و گروه‌های کالایی انتخاب شده‌اند که این هفته نمونه‌هایی از آنها اعلام خواهد شد.

پیمان پاک همچنین در رابطه با استفاده از رمزارزها در حوزه تجارت خارجی گفت: سامانه‌های را طراحی کرده‌ایم که درحال برقراری ارتباط این سامانه با سامانه جامع تجارت است. رمزارزها فرصتی تا صادرکننده اعتبار خود رابه راحتی منتقل کند و بانک مرکزی در این باره با ما هماهنگ است لذا در سامانه جامعه تجارت درحال پیاده سازی هستیم و قرار است بخشی از رمزارزهایی که در داخل کشور ماین می‌شود مورد استفاده قرار گیرد.

خروج ۶ هزار میلیارد تومان از بورس در یک ماه اخیر

بازار سرمایه در یک ماه گذشته شاهد خروج پول بوده است، اما در همین وضعیت نیز عوامل مؤثر فراوانی وجود دارد تا بازار رشد کند.

به گزارش خبرگزاری فارس، بورس در دی ماه نیز روند نزولی به خود گرفت و بازار سرمایه ۱۸ ماه قرمز رنگ را پشت سر گذاشت، در این راستا سهامداران ناامید از تغییر روند بورس درحال ترک این بازار و ورود به بازارهای موازی هستند تا اندکی از سرمایه از دست رفته خود را بازگردانند.

دولت سیزدهم هنوز زمان نیاز دارد تا بازار سرمایه را به ساحل آرامش برساند واین بازار در دی ماه سال جاری با افت بیش از ۷۵ هزار واحدی مواجه شد، بازدهی منفی ۵ درصدی بورس در دی ماه با همه افت و خیزهای موجود موجب شدت گرفتن خروج پول از بورس شده است.

افت معاملات خرد در بازار سرمایه نیز نشان می‌دهد سهامداران حقیقی علاقه‌ای به انجام معامله تا مشخص شدن وضعیت بازار ندارند.

البته بررسی نحوه ورود و خروج شرکت‌های حقوقی به بازار سرمایه نشان می‌دهد، این شرکت‌ها به نوسان گیری روی آورده و دامنه حد سود و ضرر خود را نیز محدود کرده‌اند و در یک ماه گذشته شاهد آن بوده‌ایم که گاه حتی با سودهای ۲ الی ۳ درصدی از سهم‌ها خارج می‌شوند.

ازسوی دیگر، میزان ارزش ریالی معاملات نسبت به شاخص بازار و ارزش ریالی بازار نسبتا پایین است و میانگین ۲۵۰۰ میلیارد تومان ارزش معاملات خرد در یک ماه گذشته، در وهله اول نشان از ترس و بی‌اعتمادی مردم نسبت به بازار سرمایه دارد و در کنار این موضوع سهامداران همچنان منتظر مشخص شدن نتایج اتفاقات سیاسی، بین‌المللی و اقتصادی داخلی و خارجی هستند؛ این اتفاقات و رخدادها می‌تواند به شدت روی اقتصاد کشور و صنایع گوناگون تأثیرگذار باشد و در نتیجه بر روی درآمدهای عملیاتی شرکت‌ها نیز تأثیر فراوانی دارد.

در صورتی که بازار سرمایه نتواند برای سرمایه‌گذاری جذابیت لازم را ایجاد کند، پول وارد بازارهای موازی شده و باید منتظر حرکت نقدینگی به این بازارها بود، این مسأله می‌تواند اقتصاد کشور را نیز چالش مواجه کند، ارزش معاملات هم همچنان حاکی از روند رکودی بازار دارد و همین امر موجب کاهش نسبت‌های P/E و P/S گذشته نگر بازار به محدوده ۷.۹ و ۲.۷ شده است.

در صورتی که این پول از بازار سرمایه خارج نشود می‌توان امیدوار بود، هم مشکل نقدینگی در بازار سرمایه حل شود و هم ارزش کل معاملات و معاملات خُرد افزایش یافته و یک تغییر روند در بورس ایجاد شود؛ بعبارت دیگر، خارج نشدن پول از بورس و افزایش تقاضا برای خرید سهام و در نتیجه آن افزایش ارزش بازاری سهام و در نهایت افزایش شاخص کل بازار

باشد و در نتیجه بر روی درآمدهای عملیاتی شرکت‌ها نیز تأثیر فراوانی دارد.

بررسی‌ها نشان می‌دهد درحال حاضر و با کاهش معاملات در بورس، تمایل سهامداران به خرید سهم‌های تدافعی و صندوق‌های سرمایه‌گذاری بیشتر شده و با توجه به روند نزولی بازار، سرمایه‌گذاران ریسک خود را به شدت کاهش داده و صندوق‌ها با درآمد ثابت و بانک‌ها مقصد پول سهامداران خواهد شد.

با وجود اصلاح شدید قیمتی اغلب نمادهای بازار در ماه‌های اخیر، همچنان شاهد فشار فروش و خروج نقدینگی اشخاص حقیقی از بازار هستیم. در یک ماه اخیر روند خروج پول از بازار سرمایه به شدت نگران‌کننده بوده و تنها در روز اول دی ماه شاهد ورود پول به بازار بوده و در تمام روزهای دی ماه شاهد خروج پول از بازار سرمایه بوده ایم.

در دی ماه مبلغی بیش از ۶ هزار میلیارد تومان از بازار خارج شده است، این درحالی است که بازار تشنه نقدینگی بوده و در صورتی که کوچکترین حمایتی از سهم‌ها صورت گیرد، بازار با تغییر روند روبرو شده و می‌تواند به وضعیت متعادل بازگردد.

در دی‌ماه اغلب شرکت‌های بورس گزارشات فصلی و ۹ ماهه خود را راهی کدال کرده اند، بنظر می‌رسد بهترین گزارش‌های فصلی متعلق به گروه‌های فلزی- معدنی و پس از آن گروه پالایشگاهی باشد؛ همچنین گروه اوره‌ای نیز گزارش‌های فصلی جذابی را به ثبت رسانده‌اند. در گروه‌های کوچکتر گروه دارویی با توجه به افزایش درآمد عمده شرکت‌های این گروه با رشد سودآوری همراه بوده‌اند.

روند نرخ دلار نیمایی در هفته‌های اخیر رشد ملموسی را با وجود نوسانات منفی نرخ دلار آزاد داشته و خبر بسیار خوبی برای گروه‌های صادرات محور است.

در بازارهای جهانی، نفت به روند رو به رشد خود ادامه می‌دهد و محصولات فلزی نیز نوسانات مثبتی را تجربه می‌کنند. رشد قیمت نفت نوید افزایش نرخ فرآورده‌های نفتی و پتروشیمی را می‌دهد که می‌تواند باعث جذابیت گروه‌های پتروپالایشی شود.

نوسانات نرخ سود بین بانکی نیز به شدت توسط فعالان بازار رصد می‌شود که در صورت ثبات این نرخ زیر ۲۰ درصد بازار سرمایه جذابیت بالایی برای سرمایه‌گذاری خواهد داشت و می‌تواند محرک جدی برای رشدهای آتی بازار سهام شود.در نهایت فعالان بازار سرمایه باید توجه داشته باشند که در میان‌مدت شاهد بروز شرایط بهتری در بورس نسبت به آنچه امروز است، خواهند بود.

لغو دریافت سود از دیرکرد اقساط وام‌ها در دستور کار بانک مرکزی قرار گرفت

مدیرکل روابط عمومی بانک مرکزی اعلام کرد: به دنبال بیانات مراجع عظام تقلید، بانک مرکزی لغو اخذ سود از دیرکرد اقساط وام‌ها را در دستور کار قرار داد.

به گزارش انتخاب، مصطفی قمری‌وفا گفت: موضوع چگونگی لغو اخذ سود از دیرکرد اقساط وام‌ها و تسهیلات بانکی که از دغدغه‌های مهم مراجع عظام تقلید در دیدار رئیس‌کل بانک مرکزی در سفر به قم بود در جلسه هیات‌عامل بانک مرکزی بررسی شد.

قمری‌وفا افزود: اتخاذ تدابیر اجرایی لازم دراین‌باره بطورجدی در دستور کار اعضای هیات عامل بانک مرکزی قرار گرفت.

در سال‌های اخیر مراجع عظام تقلید همواره در دیدارها با مسئولان نظام بانکی دولت قبل خواستار لغو اخذ سود از دیرکرد اقساط وام‌ها می‌شدند و آن را جایز نمی‌دانستند. اکنون در دولت سیزدهم با توجه ویژه بانک مرکزی به حفظ احکام شرعی در مسائل نظام بانکی، قرار است این خواسته دیرینه مراجع عظام اجرایی شود.

رئیس‌کل بانک مرکزی هم هفته گذشته در جمع اعضای «کارگروه تخصصی فقهی بانک مرکزی» گفت: در راستای نظارت بر اجرای مصوبات شورای فقهی در نظام بانکی کشور، ناظران شرعی به کمیته تطبیق بانک‌ها اضافه خواهند شد.

وی با بیان اینکه تحول نظام بانکی براساس تطبیق با اصول فقهی و شرعی در این دوره با جدیت پیگیری خواهد شد، گفت: در این راستا و در مرحله نخست حوزه نظارت بانک مرکزی موظف شده است عملکرد بانک‌ها در اجرای اصول شرعی را در قالب فرم‌های مشخص به طور مستمر مورد بررسی قرار دهد.

عالی‌ترین مقام بانک مرکزی ادامه داد: همچنین چهارچوب اضافه شدن افرادی بعنوان ناظر شرعی در کمیته تطبیق بانک‌ها به منظور اجرا و نظارت بر مصوبات شورای فقهی در این شورا درحال تدوین است.

صالح‌آبادی یادآور شد: در همین راستا فهرست افرادی که توسط شورای فقهی احراز صلاحیت شوند در اختیار بانک‌ها قرار خواهد گرفت.

رئیس‌کل بانک مرکزی همچنین بر ضرورت آموزش ضوابط فقهی و شرعی در حوزه بانکی به مدیران ارشد و تمام پرسنل شبکه بانکی تأکید و ابراز امیدواری کرد که این روند به بهبود فرآیندهای بانکی در راستای اجرای اصول بانکداری اسلامی منجر شود.

امکان ویرایش اطلاعات سکونتی دریافت‌کنندگان پیامک خانه خالی

معاون مسکن و ساختمان وزارت راه و شهرسازی گفت: با هدف شناسایی و تعیین دقیق خانه‌های خالی، ویرایش و اصلاح اطلاعات سکونتی افرادی که پیامک خانه خالی را دریافت کردند، امکان‌پذیر است و هم‌اکنون ثبت‌نام در سامانه املاک و اسکان ادامه دارد.

محمود محمودزاده افزود: امکان ویرایش اطلاعات آن دسته از افرادی که پیامک خانه‌های خالی را دریافت کردند در سامانه املاک و اسکان وجود دارد.

وی با بیان اینکه با هدف ویراش اطلاعات سکونتی خانوارها ثبت‌نام در سامانه املاک و اسناد ادامه دارد، گفت: اگر هنوز خانواری وضعیت سکونتی خود را تعیین نکرده، بهتر است نسبت به درج اطلاعات سکونتی خود اقدام کند.

معاو وزیر راه و شهرسازی درباره پیامک خانه‌های خالی که به برخی شهروندان ارسال شد، افزود: اطلاعات سکونتی بخش عمده‌ای از افراد در سامانه املاک و اسکان وجود دارد و هنگام مراجعه به سامانه ملاحظه خواهند کرد که اطلاعات هویتی و سکونی آن‌ها در سامانه موجود است، اما ممکن است نیاز به مراجعه و ویرایش داشته باشد.

محمودزاده با بیان اینکه پیامک خانه‌های خالی برای افرادی ارسال شد که سکونت در آن‌ها ثبت نشده است، افزود: این خانه‌ها را معادل خالی خانه در نظر نگرفتیم، بلکه به معنای این بود که واحد مسکونی با این مشخصات موجود است که اقامت در آن ثبت نشده است.

وی گفت: بر این اساس روند قانونی ارسال پیامک صورت گرفت تا اصلاح و ویراش اطلاعات ازسوی مالکان انجام شود و اگر واحد ثبت شده ازسوی خود مالک یا فرد دیگری درحال استفاده است، مشخصات اجاره و سکونت در سامانه ثبت شود.

معاون مسکن و ساختمان وزارت راه و شهرسازی گفت: قانونگذار مهلتی را برای ثبت‌نام در سامانه املاک و اسکان در نظر گرفته است تا در این تاریخ خود اظهاری انجام شود. خوداظهاری به مفهوم تأیید اطلاعات موجود در سیستم است و اگر تأیید نکنند یعنی اطلاعات در سیستم درست است.

نخستین فهرست قطعی شناسایی شده از خانه‌های خالی که معادل یک میلیون و ۱۷۰ هزار واحد است، ۲۸ دی‌ماه در وزارت راه و شهرسازی تکمیل و برای صدور قبض‌های مالیاتی قبل از پایان سال به سازمان امور مالیاتی ارسال شد.

براساس اصلاحیه ماده ۵۴ مکرر قانون مالیات‌های مستقیم مصوب آذرماه ۱۳۹۹، اگر واحد مسکونی در شهرهای بالای ۱۰۰ هزار نفر بیش از ۱۲۰ روز خالی از سکنه باشد، مشمول مالیات می‌شود و به‌ازای هر ماه بیش از زمان مذکور، ماهانه مشمول مالیاتی بر مبنای مالیات بر درآمد اجاره به شرح ضرایب سال نخست معادل ۶ برابر مالیات متعلقه، سال دوم معادل ۱۲ برابر مالیات متعلقه و سال سوم به بعد معادل ۱۸ برابر مالیات متعلقه خواهد شد.

ضیافت نور

امیر مؤمنان حضرت علی علیه‌السلام فرمودند:
قدموا ما استطعتم من عمل الخیر تجدوه غداً
تا می‌توانید کار خیر انجام دهید تا نتیجه آنرا فردای قیامت بدست آورید.
خصال، ج ۲، ص ۲۴۱

جمهوری اسلامی

دوشنبه ٤ بهمن ١٤٠٠ - ٢١ جمادی الثانی ١٤٤٣ - ٢٤ ژانویه ٢٠٢٢ - شماره ١٢١٨٢ - سال چهل و سوم

روزنامه سیاسی اجتماعی صبح
مدیر مسئول و سردبیر مسیح مهاجری
نشانی تهران - بهارستان - اول خیابان مجاهدین اسلام - روبروی مجلس شورای اسلامی
تلفن ۷۷۶۴۴۴۲۰-۹ **کد پستی** ۱۱۵۴۹۱۷۷۱۱ **نمابر** ۷۷۶۴۴۴۱۸
نشانی الکترونیکی روزنامه جمهوری اسلامی www.jepress.ir
نشانی پست الکترونیکی info@jepress.ir **صندوق پستی** ۱۱۱۵۵-۴۹۷۳
چاپخانه روزنامه جمهوری اسلامی

جهان و رسانه

فیگارو:
ناتو خود را برای جنگ با روسیه آماده می‌کند

یک نشریه فرانسوی در گزارشی با اشاره به رزمایش پیمان آتلانتیک شمالی در دریای بالتیک نوشت که ناتو خود را برای درگیری با روسیه آماده می‌کند.

خبرنگار روزنامه فرانسوی لوفیگارو در گزارشی از رزمایش ناتو در دریای بالتیک، جایی که این ائتلاف نظامی درحال افزایش حضور نظامی بوده نوشت که ناتو خود را برای درگیری با روسیه آماده می‌کند.این رزمایش شامل تانک‌های فرانسوی و انگلیسی، خودروهای زرهی، خودروهای جنگی پیاده نظام، راکت‌ها و خمپاره‌های ضد تانک می‌باشد.

در این گزارش آمده است که روسیه برگزاری این رزمایش در منطقه را محکوم کرده حال آنکه ناتو کمتر از همیشه، مسکو را از ماهیت دفاعی این ائتلاف اطمینان داده است.یکی از اهداف رزمایش ناتو در دریای بالتیک، آزمودن «قابلیت همکاری» ارتش‌های ناتو است اما در این بین مشکلات زیادی وجود دارد که مشکلات زبانی تا سطح مختلف آموزش نیروهای نظامی کشورهای عضو، از جمله این مشکلات به شمار می‌آید.

نیروهای ۱۰ کشور تحت فرماندهی کانادا در لاتویا مستقر شده‌اند. در لهستان نیز نیروهای ائتلاف تحت فرماندهی آمریکا قرار دارند.در این رزمایش، واحدهای نظامی، جلوی حمله دشمن را می‌گیرند تا پاسخ نظامی ناتو آماده شود.

ازسوی دیگر، «جان کربی» سخنگوی وزارت دفاع آمریکا در کنفرانس خبری گفت که ناتو از روز دوشنبه رزمایشی را آغاز خواهد کرد که طی آن به دنبال نشان دادن توانایی خود برای دفاع و بازدارندگی است.

همچنین «ینس استولتنبرگ» دبیر کل پیمان آتلانتیک شمالی نیز در پیامی توییتری از حضور ناو گروه هواپیمابر «یواس‌اس‌تری ترومن» در دریای مدیترانه برای حضور در رزمایش تهاجمی «نپتون» استقبال کرده و آن را نشانه قوی اتحاد ناتو توصیف کرد.

وی در این پیام توییتری نوشت: «ناتو همواره هر آنچه را که برای حمایت و دفاع از متحدان نیاز است، انجام خواهد داد».

وزیر دفاع عراق:
وضعیت داعش مشابه سال ۱۳۹۳ نیست همه چیز تحت کنترل است

وزیر دفاع عراق تأکید کرد، گروهک‌های مخفی داعش بسیار کم و بدون سلاح هستند و وضعیت داعش کماکان مانند سال ۱۳۹۳ نیست.

به گزارش ایسنا، به نقل از سایت شبکه خبری روسیا الیوم، جمعه عناد سعدون، وزیر دفاع عراق خاطرنشان کرد: طی دو روز گذشته کلیپ‌های صوتی در سایت‌های شبکه‌های اجتماعی منتشر شد که نشان می‌دهد از یک منبع اطلاعاتی ناشناس است و در واقع این امر یک بازی روانی است که دشمن و طرف‌های متخاصم با کشور که بد خواهان عراق هستند، آن را به کار گرفته‌اند.

وی در ادامه افزود: قدرت و توانمندی‌های دشمن را نادیده نمی‌گیرم و کم نمی‌شمارم و هیچ اطلاعاتی را بعید نمی‌دانم و این یک اصل اساسی اطلاعاتی است اما تأکید می‌کنم که وضعیت دشمن درحال حاضر با وضعیت سال ۱۳۹۳ قابل قیاس نیست و حادثه منطقه "العظیم" امتداد و دنباله‌رو حوادث گذشته است که به دلیل کوتاهی فرماندهان میانه و پایین رخ داده است و عاملان آن مجازات خواهند شد.

وزیر دفاع عراق همچنین تصریح کرد، دشمن قبل از سال ۱۳۹۳ دارای ساختاری قدرتمند در داخل و خارج عراق، گروهک‌های مخفی و مسلح، خودروهای بمب‌گذاری شده، کمربند انفجاری، مسلسل‌های سنگین و سایر تجهیزات و سلاح‌ها بود، اما اکنون گروهک‌های مخفی بسیار کم هستند و تقریباً وجود ندارند و بدون تسلیحات هستند و گروهک‌های دشمن در میدان مستقر هستند اما فعالیت کمی دارند و تسلیحات آن ساده است.

سعدون ادامه داد: مرزهای عراق و سوریه به خوبی حفاظت می‌شوند و ما موقعیت زندان الحسکه را تحت نظارت قرار داده‌ایم و همه چیز همچنان تحت کنترل است.

وزیر دفاع عراق به ملت و نیروهای مسلح این کشور توصیه کرد که به این کلیپ‌های صوتی مسموم گوش ندهند.

وی خطاب به مردم و نیروهای مسلح عراقی همچنین گفت: شما قهرمان هستید و با داعش جنگیدید و آن را به خارج از مرزها کشاندید و هیچکس غیر از شما این کار را انجام نمی‌دهد و کشور عراق تدابیر لازم را برای حل هرگونه نقض امنیتی اتخاذ کرده است.

رئیس مجلس عراق: داعش هرگز بازنمی‌گردد

رئیس مجلس عراق اعلام کرد که هدف از صحبت درباره بازگشت داعش برای حمله به شهرهای عراق، صرفا شایعه‌پراکنی است و داعش هرگز به عراق بازنمی‌گردد.

محمد الحلبوسی، رئیس مجلس عراق در توییتی نوشت: سیاست ایجاد رعب و وحشت با تبلیغات برای شایعه‌پراکنی و تنش درست کردن به واسطه بخشی از مزدوران، دیگر بر کسی پوشیده نیست. حوادث ۱۳۹۳ درس خوبی داشت که عراقی‌ها به خوبی آن را یاد گرفتند.

وی گفت: داعش هرگز بازنمی‌گردد. هیچ مکانی برای تروریسم در عراق امن و مقتدر و شکوفا وجود ندارد.

اظهارات الحلبوسی بعد از حمله داعش به زندانی در حسکه و آزادی ده‌ها زندانی داعشی بعد از درگیری‌های خونین با نیروهای کرد سوریه ایراد شده است.

همزمان با مذاکره طالبان با هیاتهای آمریکایی و اروپایی در اسلو صورت گرفت؛
اعتراض افغان‌های مقیم نروژ به سفر هیات طالبان

جمعی از افغانستانی‌های مقیم نروژ به حضور هیأتی از گروه طالبان به سرکردگی امیرخان منقی سرپرست وزارت خارجه طالبان در این کشور اعتراض کردند.

یورونیوز نوشت همزمان با سفر هیأتی از گروه طالبان به نروژ، گروهی از شهروندان افغانستانی ساکن اسلو دست به تجمع اعتراضی زدند. معترضین با حضور برخی سرکردگان گروه طالبان در پایتخت نروژ و دیدار آنان با مسئولان این کشور و نمایندگان دیگر کشورها مخالفت کردند.

به نوشته این تارنمای فرانسوی، پس از تصرف کابل در میانه تابستان امسال، این نخستین سفر یک هیأت از طالبان به غرب است.وزارت امور خارجه نروژ جمعه اعلام کرده بود که نمایندگان طالبان را برای گفت‌وگوهایی که از ۲۳ تا ۲۵ ژانویه (۳ تا ۵ بهمن) میان این گروه و آمریکا، آلمان، فرانسه، انگلیس، ایتالیا و اتحادیه اروپا برگزار می‌شود دعوت کرده است.

آنیکن هویتفلت وزیر امور خارجه کشور میزبان ادعاکرده که این مذاکرات به منزله به رسمیت شناختن "کودتایی که رخ داده" نیست.

یورونیوز به نقل از مسئولان نروژی نوشت که سفر طالبان به این کشور به معنی مشروعیت بخشیدن به آنان نیست و پیش‌بینی کرد که حاکمان کنونی افغانستان خواهان آزادسازی ۱۰ میلیارد دلار دارایی‌های مسدود شده این کشور شوند.

طالبان: برای برآوردن خواسته‌های غرب گام برمی‌داریم

همزمان با آغاز مذاکرات طالبان با کشورهای غربی در اسلو پایتخت نروژ، ذبیح‌الله مجاهد سخنگوی طالبان گفته است که این گروه به دنبال تغییر فضای جنگ به یک فضای صلح‌آمیز است. او افزوده است که طالبان برای برآوردن خواسته‌های جهان غرب گام‌هایی برداشته‌اند.

به گزارش خبرگزاری شفقنا افغانستان، سخنگوی طالبان در گفتگو با خبرگزاری فرانسه گفته است: «امارت اسلامی برای برآوردن خواسته‌های جهان غرب گام‌هایی برداشته است و ما امیدواریم روابط خود را از طریق دیپلماسی با همه کشورها از جمله کشورهای اروپایی و به طور کلی غرب تقویت کنیم».

قراربود گفت‌وگوها روز یکشنبه با اعضای جامعه مدنی، از جمله رهبران زن و روزنامه‌نگاران، آغاز شود.روز دوشنبه، طالبان با نمایندگان آمریکا، فرانسه، انگلیس، آلمان، ایتالیا و اتحادیه اروپا دیدار خواهد کرد، درحالی که روز سه شنبه به گفتگوهای دوجانبه مقامات نروژی اختصاص دارد.

گفت‌وگوها بر حقوق بشر و کمک‌های بشردوستانه با عمیق‌تر شدن بحران فقر متمرکز خواهند شد.

ذبیح‌الله مجاهد همچنین با توجه به اعتراضات زنان و بازداشت شمار از زنان معترض گفته است که طالبان حق دارد مخالفان خود را سرکوب و زندانی کند.این هشدار همزمان با افزایش نگرانی‌های فعالان حقوق بشر در مورد ناپدید شدن شماری از زنان معترض در کابل مطرح شده است.

با برگزاری تظاهرات؛
مردم بحرین خواستار توقف تجاوز علیه یمن شدند

مردم بحرین با برگزاری تظاهرات در شهرهای مختلف این کشور، ضمن اعلام همبستگی خود با یمنی‌ها، تشدید تجاوز نظامی ائتلاف سعودی علیه آن‌ها را به شدت محکوم کردند.

به گزارش خبرگزاری مهر به نقل از صوت المنامه، مردم بحرین در محکومیت تشدید تجاوز نظامی ائتلاف سعودی علیه یمنی‌ها دست به برگزاری تظاهرات زدند. تظاهرات کنندگان با سر دادن شعارهایی همبستگی خود با ملت یمن را اعلام کردند.براساس این گزارش، تظاهرات کنندگان بحرینی در جریان تظاهرات مذکور پلاکاردهایی در دست داشتند که بر روی آنها شعارهایی علیه متجاوزان سعودی و اماراتی نوشته شده بود. معترضان بحرینی خواستار توقف هرچه سریع‌تر تجاوز نظامی علیه یمن شدند.

تجاوز نظامی روز جمعه ائتلاف سعودی که ۸۷ کشته و ۲۶۶ زخمی برجای گذاشت، با نقش فعال امارات به زندان مرکزی صعده موجی از محکومیت‌ها را به دنبال داشت. در همین راستا، شورای عالی سیاسی یمن بیانیه تندی را علیه ائتلاف سعودی صادر کرد.این شورا در بیانیه خود جنایات اخیر سعودی در الحدیده و صعده را به شدت محکوم کرد. در بیانیه شورای عالی سیاسی یمن آمده است: جنایات سعودی در «صعده» و «الحدیده» بدون مجازات باقی نمی‌ماند. در بیانیه مذکور همچنین عنوان شده است: عربستان و امارات ابزارهای کثیف آمریکا و رژیم صهیونیستی هستند.

شورای عالی سیاسی یمن همچنین خطاب به عربستان و امارات گفته است: شما ترسوتر و بزدل‌تر از آن چیزی هستید که بتوانید در میادین نبرد با نیروهای یمنی به مواجهه بپردازید. شما تنها جنایتکارانی هستید که مرتکب قتل می‌شوید. ارتش و کمیته‌های مردمی یمن پاسخ محکمی به شما خواهند داد. پر واضح است که سلسله جنایات جنون آمیز ائتلاف متجاوز سعودی علیه غیرنظامیان در یمن و به ویژه آخرین جنایت آنها یعنی بمباران زندان مرکزی صعده و به خاک و خون کشیدن صدها یمنی نشأت گرفته از خشم و عصبانیت آنها از حملاتی است که قلب امارات را به لرزه درآورد. تشدید جنایات ائتلاف متجاوز سعودی علیه غیرنظامیان در یمن خود به تنهایی یکی از مهمترین عواملی است که نشان می‌دهد عملیات «طوفان یمن» در قلب ابوظبی تا چه اندازه موفقیت آمیز بوده است.

ازسوی دیگر، «محمد عبدالسلام» سخنگوی جنبش «أنصارالله» یمن به بمباران ساختمان ارتباطات این کشور و به تبع آن، قطع کامل اینترنت در کشورش واکنش نشان داد. سخنگوی جنبش أنصارالله در این خصوص تصریح کرده است: بمباران ساختمان ارتباطات که به قطع اینترنت در سراسر یمن منجر شد، حجم شکست میدانی این دشمن بزدل را نمایان کرد.

راهپیمایی همبستگی فلسطینی‌ها با مردم یمن در غزه

منابع خبری ازبرگزاری تجمع حمایتی در همبستگی با مردم یمن در غزه خبر دادند که در آن فلسطینی‌ها خواستار توقف تجاوزگری ائتلاف سعودی به این کشور فقیر شدند.

به گزارش ایسنا، به نقل از پایگاه شفق نیوز، مقتدی صدر، رهبر جریان صدر عراق در توییتی نوشت: دشمن تروریستی می‌گوید که می‌آید پس می‌برید.البطش افزود: هواپیماهای عرب به جای حمله به اشغالگران صهیونیست، غیرنظامیان یمنی را هدف قرار می‌دهند.

وی گفت: هیچ راهی جز اینکه برای حمایت از بی‌گناهان فریاد بزنیم و مخالفت خود را با کشتار ائتلاف در یمن اعلام کنیم، نداریم.

این عضو دفتر سیاسی جنبش جهاد اسلامی فلسطین اعلام کرد، جنگ ائتلاف متجاوز عربی علیه یمن، بیهوده و بی‌هدف است و اشغالگران اسرائیلی و آمریکا طرف‌هایی هستند که از تداوم تجاوزات، بیشترین سود را می‌برند.

وی در ادامه افزود، آنچه که امروز اتفاق می‌افتد مایه ننگ بر پیشانی کسانی است اقدام به کشتن بیگناهان می‌کنند. تجهیزات، سلاح و امکاناتی که صرف جنگ یمن می‌شود می‌تواند به آزادسازی فلسطین از چنگ دشمن صهیونیستی کمک کند.وی به خانواده شهدا در یمن تسلیت گفته و این حمله جنون آمیز را محکوم کرد.

در همین رابطه، احمد المدلل یکی از رهبران جنبش جهاد اسلامی گفت: فلسطینیان بیرون آمده‌اند تا به ریختن خون غیرنظامیان در یمن توسط ائتلاف عربی "نه" بگویند.وی همچنین عنوان داشت: ما از چنین جنایت‌هایی رنج می‌بریم و از عربستان و امارات می‌خواهیم که از ملت فلسطین در مقابله با رژیم صهیونیستی حمایت کنند.المدلل تأکید کرد: ما از مقاومت یمن در برابر ائتلاف عربی که مرتکب کشتار می‌شود، حمایت می‌کنیم.

شرکت کنندگان در این تظاهرات تصاویری از سید حسن نصرالله دبیرکل حزب‌الله لبنان، قاسم سلیمانی فرمانده نیروی قدس سپاه پاسداران و زیاد النخاله دبیرکل جنبش جهاد اسلامی در دست داشتند.

مصدوم شدن بیش از ۲۵۰ فلسطینی در حمله نظامیان صهیونیست در کرانه باختری

حمله نظامیان صهیونیست به تظاهرات فلسطینیان در نابلس و قلقیلیه، تظاهرات اهالی النقب مقابل دادگاه‌های رژیم صهیونیستی، محکومیت بازداشت‌های فعالان مقاومت توسط تشکیلات خودگردان از جمله تازه‌ترین اخبار فلسطین است.

به گزارش خبرگزاری فارس، جمعیت هلال احمر فلسطین اعلام کرد که حمله نظامیان صهیونیست به تظاهرات‌های ضد شهرک‌سازی در روستاهای استان نابلس در کرانه باختری به آسیب دیدن دستکم ۲۵۰ نفر منجر شد.

بنا به اعلام نیروهای امداد و درمان فلسطینی، در این درگیری‌ها شماری از فلسطینیان بر اثر اصابت گلوله پلاستیکی به آنها زخمی شدند و برخی نیز مورد حمله شهرک‌نشینان صهیونیست قرار گرفته و دچار جراحت یا شکستگی شدند و ده‌ها نفر دیگر بر اثر شلیک گاز اشک‌آور دچار حالت خفگی شدند. به گزارش فلسطین الیوم، در روستای «کفر قدوم» در شرق قلقیلیه در کرانه باختری نیز حمله نظامیان صهیونیست به تظاهرات هفتگی فلسطینیان در اعتراض به شهرک سازی‌ها، به زخمی شدن شش نفر بر اثر اصابت گلوله پلاستیکی و آسیب دیدن ده‌ها نفر دیگر بر اثر استنشاق گاز اشک آور منجر شد.

ازسوی دیگر اهالی النقب در جنوب سرزمین‌های اشغالی دیروز برای ششمین روز متوالی در محکومیت ادامه بازداشت‌ها در این منطقه توسط پلیس رژیم صهیونیستی در برابر ساختمان دادگاه‌های رژیم اشغالگر در بئر السبع تظاهرات کردند.

شرکت‌کنندگان در این تظاهرات، پلاکاردهایی را در محکومیت تلاش رژیم صهیونیستی برای تسلط بر زمین‌های النقب در دست داشته و شعارهایی را در رد بازداشت ۱۵۰ نفر از شهروندان این منطقه طی یکی دو هفته‌ای که از اعتراضات آنجا گذشته است، سر دادند.

گزارش دیگری حاکی است جنبش جهاد اسلامی فلسطین اعلام کرد: سرکوبگری‌ها و بازداشت‌های سیاسی رهبران و فعالان مقاومت برابر شهرک‌سازی‌های رژیم صهیونیستی در سایه دیدارهایی که به منظور هماهنگی امنیتی انجام می‌شود، به سطحی بی‌سابقه و خطرناک رسیده است و همین امر وحدت ملت فلسطین برای توقف سیاست‌های رام‌الله را می‌طلبد.

مقتدی صدر به «سرایا السلام» دستور آماده‌باش داد

رهبر جریان صدر عراق به گردان‌های سرایا السلام، شاخه نظامی این جریان دستور داد که آماده مقابله با هرگونه خطر احتمالی باشند.

به گزارش ایسنا، به نقل از پایگاه شفق نیوز، مقتدی صدر، رهبر جریان صدر عراق در توییتی نوشت: دشمن تروریستی می‌گوید که می‌آید پس اگر می‌آید ما قادر و توانا هستیم اما مشکل بزرگتر این است که برخی مسئله را بزرگنمایی می‌کنند تا ترس و رعب و طایفه‌گرایی را در میان مردم عراق بیندازند. آن‌ها به گمان خودشان حامی سرزمین و آبروی مردم هستند.

وی افزود: هرگز ما به عنوان مبارز و اعضای مقاومت با مقاومت و مبارزه خود بر کسی منت نمی‌گذاریم بلکه خداوند را سپاسگذاریم و قدردان ملت بزرگ عراق نیز هستیم که راضی شدند از آن‌ها دفاع کنیم. صدر تأکید کرد: ما کاملا آماده هستیم. سرایا السلام نیز باید در کنار نیروهای امنیتی برای مقابله با هرگونه خطر احتمالی آماده باشند. دولت باید امکانات ارتش عراق را که مسئولیت حفاظت از عراق و مردمش را برعهده دارد تقویت کند و در این مسئله کوتاهی نکند. اما نباید چنین اخباری عزم و اراده مبارزان و ملت صبور و اصلاح گران را سست کند. شاید این حوادث بهانه‌هایی برای بازگشت به سر جای اول باشد.

۱۲۳ کشته در درگیری بین داعش و کردهای مورد حمایت آمریکا در الحسکه

درگیری بین عناصر داعش و شبه‌نظامیان کُرد موسوم به «نیروهای دموکراتیک سوریه»(قسد) برای چهارمین روز متوالی در شهر الحسکه واقع در شمال شرقی سوریه ادامه داشت.

المرصد السوری (دیدبان حقوق بشر در سوریه) وابسته به معارضان اعلام کرد که در درگیری بین اعضای داعش و قسد که پس از حمله به زندانی در شهر الحسکه واقع در شمال شرقی سوریه آغاز شده است، تاکنون بیش از ۱۲۰ نفر کشته شده‌اند.

بنابر این گزارش طبق آخرین آمارها ۷۷ نفر از اعضای داعش و ۳۹ نفر از اعضای قسد و هفت غیرنظامی در این درگیری‌ها کشته شده‌اند که البته تعداد واقعی کشته‌ها بسیار بیشتر است اما تعداد واقعی آن‌ها مشخص نیست و ده‌ها نفر مفقود شده‌اند و گذشته از آن شمار زیادی نیز زخمی وجود دارد که حال تعدادی از آن‌ها وخیم گزارش شده است. به نوشته روزنامه القدس العربی، این درگیری‌ها پس از حمله عناصر داعش به زندان غویران که بزرگ‌ترین و خشونت‌بارترین حمله داعش از مارس ۲۰۱۹ بوده است، آغاز شد.جمعه شب عناصر داعش به این زندان در شهر الحسکه که هزاران داعشی در آن زندانی بودند، حمله کرده و نیروهای قسد برای چهارمین روز متوالی در تلاش برای مقابله با این عناصر هستند. براساس این گزارش، صدها زندانی داعشی بازداشت اما ده‌ها نفر نیز فرار کرده‌اند که هنوز تعداد دقیق آن‌ها مشخص نیست.داعش نیز در کانال تلگرامی خود اعلام کرد که یک انبار اسلحه در این زندان را به تصرف خود درآورده و از زمان آغاز عملیات صدها نفر را فراری داده است.

گزارش خبری

پیدا و پنهان نخستین سفر یک مقام ارشد کشورهای عربی خلیج فارس به لبنان

سفر وزیر خارجه کویت به بیروت که نخستین سفر یک مقام ارشد کشورهای عربی خلیج فارس به لبنان پس از بحران دیپلماتیک بوجود آمده بر سر اظهارات وزیر سابق اطلاع‌رسانی این کشور درباره جنگ یمن محسوب می‌شود، تنها در صورتی موفق خواهد بود که باعث تغییر رویکرد این کشورها در مقابل مردم لبنان شود.

سفر شیخ «احمد ناصر محمد صباح» وزیر خارجه کویت به بیروت درحالی صورت گرفت که اعضای شورای همکاری خلیج فارس و لبنان یک دوره چندماهه از تنش دیپلماتیک را پس از بحران بوجود آمده بر سر اظهارت «جرج قرداحی» درباره جنگ یمن، پشت سر گذشته‌اند.

جرج قرداحی وزیر سابق اطلاع‌رسانی لبنان حدود سه ماه پیش در یک مصاحبه تلویزیونی با بیهوده خواندن جنگ یمن و ادامه تجاوزات ائتلاف سعودی، خشم برخی کشورهای عربی را برانگیخت و عربستان، امارات کویت و بحرین، کاردار و سفرای لبنان را از کویت، ریاض، دبی و منامه اخراج کردند و از سفرای خود در لبنان خواستند که این کشور را ترک کنند. عربستان حتی در اعتراض به اظهارات قرداحی درباره جنگ یمن کلیه واردات از لبنان را ممنوع کرد.

در نهایت پس از استعفای قرداحی در راستای جلب رضایت حکام عرب، رفته رفته از حجم تنش‌ها کاسته شد و حالا وزیر خارجه کویت می‌گوید با هدف پایان دادن به این تنش‌ها به بیروت سفر کرده است.

به گزارش ایرنا، وزیر خارجه کویت روز شنبه، درباره اهداف این سفر که در واقع اولین سفر یک مقام ارشد کشورهای عضو شورای همکاری خلیج فارس به لبنان پس از این تنش‌های دیپلماتیک محسوب می‌شود، گفت که برای بازسازی اعتماد با لبنان و نشان دادن همبستگی با مردم آن کشور به بیروت سفر کرده است.

شیخ احمد ناصر محمد صباح روزشنبه پس از دیدار با نجیب میقاتی نخست‌وزیر لبنان همچنین گفت که سفر او با دیگر کشورهای عربی خلیج فارس هماهنگ شده است.مقام کویتی در سخنانی مدعی شد که شورای همکاری خلیج فارس قصد دخالت در امور داخلی لبنان را ندارد.

این ادعا درحالی است که اساسا بروز تنش در روابط دو طرف ناشی از مداخله جویی در امور داخلی لبنان بوده است و ریشه این درگیری دیپلماتیک و اصرار برای استعفای یک مقام دولتی در لبنان که از طرف عربستان مطرح و ازسوی کشورهایی مانند کویت و امارات ادامه پیدا کرد، دخالت آشکار در امور داخلی یک کشور محسوب می‌شود.

طرح ادعا علیه حزب‌الله لبنان ازسوی شورای همکاری خلیج فارس چیزی غیر از دخالت در امور داخلی یک کشور نیست. سناریو سازی علیه جریان مقاومت درحالی است که تمامی مقامات لبنانی همواره حزب‌الله را بخشی از حاکمیت این کشور خوانده و بر لزوم حضور آن در دولت تأکید داشته‌اند.

به نظر می‌رسد چنانچه کشورهای عضو شورای همکاری خلیج فارس مایل به کاهش تنش با لبنان هستند، می‌بایست ابتدا سیاست‌های خود که عامل اصلی بروز تنش در این کشور را مورد بازنگری قرار دهند و قدم اول برای برطرف کردن این سیاست‌های غلط رفع تحریم مردم این کشور است، تحریمی که ازسوی کشورهایی مانند عربستان به امید تغییر رویکرد مردم لبنان و عدم حمایت از جریان مقاومت در این کشور اعمال شده است، سیاستی که نه تنها نتیجه مثبتی برای تحریم کنندگان نداشته که بالعکس آنها را کلافه و مردم لبنان را مقاوم‌تر کرده است.

آغاز عملیات ارتش عراق علیه داعش از ۴ محور

پس از حمله داعش در استان دیالی که منجر به کشته شدن ۱۱ سرباز عراقی شد، منابع خبری دیروز یکشنبه گزارش دادند که ارتش این کشور حملات گسترده‌ای را علیه داعش آغاز کرده است.

به گزارش ایسنا، به نقل از خبرگزاری آناتولی، شعلان الکاملی، ستوان یکم پلیس دیالی اعلام کرد که ارتش عراق عملیات گسترده‌ای را از چهار محور برای شکار باقی‌مانده‌های عناصر داعش در استان دیالی شروع کرد.

وی افزود، این عملیات با حضور نیروهای ویژه واکنش سریع وزارت کشور، نیروهای بسیج مردمی موسوم به "حشد الشعبی" و همچنین با پوشش هلیکوپترهای ارتش عراق انجام می‌گیرد.

طالب موسوی، فرمانده عملیات دیالی نیروهای حشد الشعبی نیز در بیانیه‌ای اعلام کرد که این عملیات از ساعت هفت صبح یکشنبه آغاز شد. موسوی گفت: این عملیات برای شکار باقی‌مانده‌های نیروهای داعشی در منطقه "العظیم" شروع شده است.

موسوی تصریح کرد که هدف از این عملیات، تنگ‌تر کردن حلقه محاصره، نگه داشتن یک خط مسدودکننده در حوضه رودخانه العظیم در بخش‌های شرقی و غربی آن و نگه داشتن خط النعمان تا انتهای دهانه ورودی رودخانه العظیم به جنوب دجله است.

جمعه گذشته در حمله داعش به مقر ارتش عراق در منطقه العظیم دیالی، یک سرهنگ و ۱۰ سرباز عراقی کشته شدند.

به دنبال این حمله، مصطفی الکاظمی، نخست‌وزیر عراق، دستور تحقیقات فوری در مورد این حمله و اقدام سریع برای شکار باقی‌مانده‌های داعش را صادر کرد. او در بیانیه خود بر مجازات تروریست‌هایی که مرتکب این عمل بزدلانه شدند، تأکید کرد.

در همین راستا وزیر دفاع عراق فاش کرد که در ماجرای حمله داعش و به تبع آن کشته شدن ۱۱ سرباز، قصور نیروهای ارتشی دیده می‌شود. وی اضافه کرد که این حادثه نتیجه سهل انگاری در سطح مدیران سطح پایین و متوسط ارتش صورت گرفته است.

مقتدی صدر، رهبر جنبش صدر نیز در پی حمله داعش در دیالی از دولت خواست تا توانمندی‌های ارتش را تقویت کند.