جمهوری اسلامی

سه شنبه ۲۵ آبان ۱۴۰۰ - ۱۰ ربیع الثانی ۱۴۴۳ - ۱۶ نوامبر ۲۰۲۱ - شماره ۱۲۱۲۴ - سال چهل و سوم - ۱۲ صفحه - ۲۰۰۰ تومان

ساعات شرعی : اذان ظهر ۱۱/۴۹ ـ اذان مغرب ۱۷/۱۶ ـ اذان صبح ۵/۱۴ - طلوع آفتاب ۶/۴۱

ممنوعیت صادرات خودروی ایرانی به سوریه از تأیید تا تکذیب

انتشار خبر ممنوعیت صادرات خودرو از ایران و دیگر کشورها به سوریه واکنش‌ها و تحلیل‌های متفاوتی را در پی داشته است.

خبر لغو مجوز واردات خودرو ایرانی به سوریه با واکنش‌های متعددی روبه‌رو شد و محدودیت ارزی سوریه علت اصلی آن عنوان شد. با این حال برخی نیز بحث اعمال تحریم‌های آمریکا علیه ایران ازسوی سوریه را پیش کشیدند که ازسوی فعالان اتاق مشترک ایران و سوریه تکذیب شد.

بقیه در صفحه۱۱

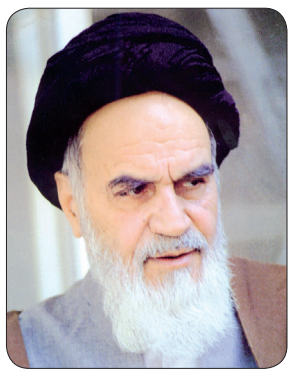

معلوم نیست که آن قدری که از طرف عالم غیر مهذب اسلام صدمه دیده است، از طرف جهال غیر مهذب با اینکه عددشان زیاد است صدمه دیده باشد

حضرت امام خمینی قدس سره‌الشریف
صحیفه امام، جلد ۱۵، ص ۵۰۴

مخالفت با وزیر پیشنهادی آموزش و پرورش از کمیسیون آموزش مجلس تا کارشناسان آموزشی

بی‌تجربگی، نداشتن سابقه مدیریتی، انطباق نداشتن مدارک تحصیلی با حوزه آموزش و پرورش و برنامه‌های وزیر پیشنهادی ازجمله دلایل مخالفت‌ها عنوان شده است

رئیس‌جمهور در آخرین روزهای مهلت سه ماهه دولت برای اعلام وزیر پیشنهادی آموزش و پرورش به مجلس، مسعود فیاضی برادر داماد زاکانی شهردار تهران را به عنوان وزیر پیشنهادی این وزارتخانه به مجلس معرفی کرد تا موج انتقادات به انتصابات فامیلی در دولت سیزدهم همچنان ادامه داشته باشد

با نگاهی اجمالی به رزومه مسعود فیاضی، متوجه می‌شویم جدا از اینکه او مدرک مرتبطی با این حوزه ندارد تاکنون هیچ تجربه مدیریتی را نیز در کارنامه خود ندارد و تا پیش از این هم به عنوان معاون مطالعات فرهنگی و اجتماعی مرکز پژوهش‌های مجلس مشغول به کار بوده است

منادی سپیدان رئیس کمیسیون آموزش و تحقیقات مجلس از مخالفت اعضای این کمیسیون با برنامه‌های گزینه پیشنهادی وزارت آموزش و پرورش خبر داد

دبیرکل سابق سازمان معلمان از مسعود فیاضی شدیداً انتقاد کرد و گفت: یک آشنا پیدا کردند و گفتند او را وزیر کنیم!

این انتخاب‌ها توهین به مردم است وزارت آموزش و پرورش، یک وزارت‌خانه مهم است و این انتخاب نشان می‌دهد برای آقایان اهمیتی ندارد

دکتر علی‌اصغر فانی وزیر اسبق آموزش و پرورش: کسی می‌تواند وزارت آموزش و پرورش را مدیریت کند که دیدگاه و مشی تربیتی داشته باشد و راهبردی بیاندیشد

صفحه۲

سهم بانک‌ها و برخی نهادها در حباب‌سازی قیمت مسکن

صفحه۱۱

اندیشمند روزآمد

بمناسبت چهلمین سالگرد رحلت علامه طباطبائی

صفحه۷

آخرین گزارش‌ها از مناطق زلزله‌زده و اسکان اضطراری زلزله‌زدگان

خسارت ۷۰۰ میلیاردی زلزله هرمزگان به منازل مردم

۱۰

دهها خانواده در "غور" از فرط فقر و آوارگی در بیابان بسر می‌برند

صفحه۱۲

تیرباران دو کارگر شیعه هزاره در معدن ذغال‌سنگ بغلان

صفحه۱

نماینده ارومیه در مجلس:

برخی مسئولان از سر شکم‌سیری به اتفاقات جامعه می‌نگرند

مردم از افزایش روزافزون تنش‌ها در روابط با جهان ناراحت هستند

گویا خیلی از استانداردهای سیاسی کشور عوض شده است، نمی‌دانم چرا صداوسیما از دلار ۲۸ هزارتومانی حرفی به میان نیاورد؟ نمی‌دانم چرا گرانی‌های افسارگسیخته دیگر رسانه‌ای نمی‌شود؟

صفحه۳

کوچک‌انگاری آموزش و پرورش

دکتر علی‌اصغر فانی

تجربه ۴ دهه اخیر نشان می‌دهد که آموزش و پرورش کشور تاکنون در اولویت هیچیک از دولت‌ها اعم از اصول‌گرا و اصلاح‌طلب و... نبوده است. همچنین از دید مدیران ارشد و سازمانهای ذی‌مدخل، آموزش و پرورش کوچک انگاشته می‌شود. شاید به این تصور که دستگاه تعلیم و تربیت با کودکان و نوجوانان سروکار دارد، اداره آن نیز از دید مدیران و مسئولین که بودجه کشور را توزیع می‌کنند ساده دیده می‌شود.

در هر کشور، نیروی انسانی عامل اصلی توسعه پایدار است. ازسوی دیگر آموزش و پرورش زیرساخت منابع انسانی را تأمین می‌کند در نتیجه می‌توان گفت: «آموزش و پرورش نهاد توسعه است». از کارکردهای آموزش و پرورش، می‌توان به انتقال فرهنگ، تأمین نیروی انسانی و تربیت فرزندان این مرز و بوم اشاره داشت.

امروز آموزش و پرورش هر کشور آینه تمام‌نمای آیندهٔ آن کشور است. در آموزش و پرورش معلم رکن اصلی بوده در نتیجه کلید توسعه در دست معلم است. باید توجه داشت که جامعه از قامت معلمین خود بالاتر نرفته و لذا تأمین معیشت، منزلت و هویت معلم، تکلیف دولت یا بهتر بگوئیم حاکمیت است.

ثبات مدیریت در آموزش و پرورش و به دور بودن آن از جناح‌بندی‌های سیاسی و در اولویت قرار دادن آموزش و پرورش و این وزارتخانه را آنطور که باید ارزش‌گذاری کردن، لازمه توسعه‌یافتگی آینده جامعه است.

آموزش و پرورش نهادی دیربازده است و معمولاً دولتها دنبال کارهای زودبازده هستند و لذا مسائل آموزش و پرورش طی ۴۰ سال اخیر تقریباً یکسان و دائمی بوده است.

امام خمینی(ره) تأکید زیادی بر اهمیت آموزش و پرورش داشتند و قبل از پیروزی انقلاب خطاب به رژیم پهلوی، متقاضی در اختیار گرفتن آموزش و پرورش بودند زیرا می‌دانستند که اگر آموزش و پرورش در اختیار باشد، سایر امور تحت امر خواهند بود.

همچنین مقام معظم رهبری اعلام کرده‌اند که هزینه کردن در آموزش و پرورش بهترین سرمایه‌گذاری است.

علی‌رغم تأکیدات امام خمینی(ره) و مقام معظم رهبری، عملاً همه ساله شاهد ۲۵ تا ۳۰ درصد کسری بودجه در این دستگاه استراتژیک بوده‌ام.

بقیه در صفحه ۲

تیرباران دو کارگر شیعه هزاره در معدن ذغال سنگ بغلان

در تیر اندازی افراد مسلح، یک کارگر معدن زغال سنگ در تاله و برفک بغلان جان باخته و یک تن دیگر به شدت زخمی شد. گزارش شده که افراد قربانی، شیعیان هزاره و ساکنان دایکندی و بامیان هستند.

به گزارش خبرگزاری شفقنا افغانستان، این حمله صبح روزشنبه در مقابل معدن و ازسوی تفنگ‌داران ناشناس انجام شده است.شماری از کارگران معدن زغال‌سنگِ ولسوالی تاله و برفک گفته‌اند دو همکارشان ازسوی تفنگ‌داران ناشناس تیرباران شده‌اند که در نتیجه یکی از آنان جان باخته و یک تن دیگر از ناحیه سر به شدت زخم بر داشته است.

یکی از شیوه‌های مرگبار و رعب‌انگیز طالبان در ماههای اخیر، ترور مخالفین بویژه شیعیان افغانستان است.

کارگران می‌گویند پس از کشته و زخمی شدن همکاران‌شان به دلیل تهدید تفنگ‌داران طالبان در حدود ۳۰۰ تن از کارگران ساحه معدن را ترک کرده‌اند.

منابع می‌گویند افراد که در اثر تیر اندازی کشته و زخمی شده‌اند، اهالی ولایت‌های بامیان و دایکندی می‌باشند.

شرکت صنایع جنگ‌افزاری صهیونیستی در امارات شعبه افتتاح کرد

شرکت صنایع جنگ‌افزاری رژیم صهیونیستی از افتتاح یک شعبه در امارات به منظورهمکاری بلند مدت با نیروهای مسلح این کشور خبر داد.

به گزارش خبرگزاری فارس، شرکت تسلیحاتی اسرائیلی «البیت سیستمز» (Elbit Systems) از افتتاح شعبه‌ای در امارات خبر داد، اقدامی که پیش از سفر مقرر وزیر جنگ رژیم صهیونیستی به دبی در آخر هفته انجام شد.

البیت سیستمز یک شرکت تسلیحاتی معروف و فعال در بخش‌های هوافضا، صنایع جنگ‌افزاری و فناوری اطلاعات اسرائیلی است، که طیف گسترده‌ای از تجهیزات دفاعی و جنگ‌افزاری را تولید می‌کند، که شامل سیستم‌های ارتباطات رادیویی، هواپیماهای بدون سرنشین، انواع رادارها، تجهیزات نیروی دریایی، سلاح‌های کنترل از راه‌دور و جنگ‌افزارهای الکترونیکی است.

این شرکت که سازنده پهپادهای نظامی از نوع «هرمس» سامانه‌های شناسایی فوتوالکتریک طی بیانیه‌ای که در روز یکشنبه (۱۴ فوریه) منتشر کرد، اعلام کرد که این شعبه را به منظور «همکاری طولانی مدت با نیروهای مسلح امارات» تأسیس کرد.

به نوشته «روسیا الیوم»، در این بیانیه به نقل از «ران کریل» نائب رئیس شرکتی که در سال گذشته به فروش بیش از ۴٫۶ میلیارد دلار دست یافت، آمده است: «امارات و سایر کشورهای منطقه بازارهای جدید مهمی برای سامانه‌های البیت هستند. ما معتقدیم که محصولات ما وضعیت مناسبی برای پاسخگویی به نیازها و فرصت‌های منطقه دارند».

بنا بر این گزارش، قرار است بنی گانتز، وزیر جنگ و رئیس سابق ستاد ارتش، در این هفته برای افتتاح «اولین پاویون اسرائیل» در نمایشگاه تجاری صنایع نظامی در امارات به دبی سفر کند.

سفر فرمانده نیروی هوایی رژیم صهیونیستی به امارات

در همین حال فرمانده نیروی هوایی رژیم صهیونیستی برای نخستین بار پس از عادی‌سازی روابط دو طرف، به امارات سفر کرد.به گزارش خبرگزاری‌ها، «آمیکام نورکین» فرمانده نیروی هوایی رژیم صهیونیستی در سفری به امارات از نمایشگاه هواپیمایی دبی بازدید کرد.

سخنگوی ارتش رژیم صهیونیستی در حساب توئیتری خود نوشت که نورکین همچنین در کنفرانس بین‌المللی فرماندهان نیروی هوایی که فرماندهان برخی کشورها در غرب آسیا نیز در آن حضور داشتند، شرکت کرد.

ارتش رژیم صهیونیستی در بیانیه خود آورده است که سفر نورکین به امارات در راستای تکمیل سفر «ابراهیم ناصر محمد العلوی» فرمانده نیروی هوایی امارات به تل‌آویو است.العلوی حدود دو هفته پیش به تل‌آویو سفر و در رزمایش «پرچم آبی» شرکت کرد.

مناقصه شماره ۱۴۰۰/۲
بانک صادرات کرمان خرید دو دستگاه برج خنک کننده
شرح در صفحه ۹

فامیل‌سالاری و توجیهات غیرموجّه

بسم‌الله الرحمن الرحیم

شاید سخن یک نماینده مجلس درباره بی‌اشکال بودن فامیل‌سالاری و نوشته یک روزنامه‌نگار در انتقاد از کسانی که به فامیل‌سالاری اعتراض می‌کنند، به عنوان نظر شخصی آنها چندان مهم به نظر نرسد. می‌توان گفت آنها هم حق دارند نظر شخصی خودشان را بگویند و بنویسند و به افکار عمومی منتقل کنند و دیگران هم نظر مخالف خود را مطرح نمایند. این، حق آحاد مردم است و باید به آنها حق داد نظر خود را مطرح کنند.

تا اینجای این مبحث را می‌توان در عرصه تبادل نظر و تضارب آراء پذیرفت، ولی اگر فامیل‌سالاری به یک فرهنگ تبدیل شود، این قبیل نظریه‌پردازی‌ها را باید توجیهاتی غیرموجه برای جا انداختن این فرهنگ غلط دانست. در اینصورت است که نمی‌توان از کنار خطری که در کمین نظام جمهوری اسلامی و جامعه ایرانی است بی‌تفاوت عبور کرد.

اوج گرفتن انتصاب‌های فامیلی در این روزها افکار عمومی را با این سؤال اساسی مواجه کرده که دولتمردان کنونی در تبلیغات انتخاباتی فریاد برمی‌آوردند که انتصابات فامیلی کشور را به طرف فساد می‌برد و ما اگر حکمرانی را در اختیار بگیریم از این کار خلاف اجتناب خواهیم کرد. حالا که همین افراد به قدرت رسیده‌اند، بیشترین انتصاب‌های فامیلی در تاریخ دولت‌های بعد از پیروزی انقلاب اسلامی را به ثبت رسانده و در برابر اعتراضات متوسل به توجیه کردن می‌شوند!

یک نماینده مجلس یازدهم در دفاع از انتصابات فامیلی گفته است: «نسبت فامیلی مقامات، عیب نیست، اگر داماد بنده گزینه پیشنهادی وزارتخانه‌ای بود، یعن من بد هستم؟»

یک روزنامه‌نگار حامی دولت سیزدهم نیز در مقاله‌ای نوشته: «باید قبول کنیم بخشی از مسئولان در تربیت نیروی همتراز خانواده‌هایشان موفق بوده‌اند. اینکه برخی بگویند فلان وزیر، برادر داماد فلان فرد است که نشانه رانت‌بازی نیست.»

کلیت این سخنان را نمی‌توان نادرست دانست ولی نکته مهمی که باید مورد توجه قرار گیرد اینست که فقط زمانی می‌توان از انتصاب افراد واجدصلاحیت حتی اگر در دایره فامیلی قرار داشته باشند دفاع کرد که بررسی همه‌جانبه‌ای در سرتاسر کشور صورت گرفته باشد و تمام نیروهای واجدصلاحیت وارد دایره گزینش دستگاه موردنظر شده باشند و نیروئی شایسته‌تر از فردی که از منسوبین مسئول تصمیم‌گیرنده است یافت نشده باشد. در اینصورت، نه‌تنها انتصاب فامیلی اشکالی ندارد، بلکه لازم و مفید هم هست. اما اگر اصولاً چنین بررسی همه‌جانبه‌ای صورت نگیرد و یا اگر گرفته باشد افراد شایسته‌تری یافت شوند، قطعاً انتصاب فامیلی جایز نخواهد بود و توجیهات آن نماینده مجلس و آن روزنامه‌نگار محترم، بلاوجه خواهند بود، زیرا این انتصابات، از مصادیق بارز تبعیض و استفاده از رانت هستند.

این حضرات نمی‌توانند ادعا کنند نیروهای واجدشرایط مسئولیت‌های موردنظر توسط مسئولین مورد بررسی همه‌جانبه قرار گرفته‌اند و بعد از آنکه معلوم شد کسی شایسته‌تر از فامیل‌ها یافت نمی‌شود، اقدام به چنین انتصابی کرده‌اند.

بقیه در صفحه ۲

سازمان آگهی های روزنامه جمهوری اسلامی همه روزه از ساعت ۸ صبح الی ۲۰ (پنج شنبه ها تا ساعت ۱۳:۳۰) آماده دریافت آگهی از همشهریان گرامی میباشد

تلفن تماس: ۷۷۶۴۴۴۱۰ و ۷۷۶۴۴۴۱۱ نمابر: ۷۷۶۴۴۴۱۲
۹-۷۷۶۴۴۴۲۰ داخلی ۷۸ و ۷۷

برای دیدن مقالات، یادداشت ها و اخبار سیاسی، اقتصادی، اجتماعی، فرهنگی و ورزشی
با روزنامه جمهوری اسلامی به آدرس
https://t.me/JENewspaper
همراه شوید

شهید مظلوم آیت‌الله بهشتی:

اگر این مردم دیدند روزنامه‌های ما عرصه تاخت و تاز بازیگران سیاسی شده‌اند، «بازیگران قلم»، محافل ما عرصه بازیگران سیاسی است، «بازیگران سخن»، مقامات و ادارات و موسسات ما جای بازیگران است، «بازیگران قدرت»، اگر این شد، بنده معتقدم آن وقت مردم ناامید و مایوس می‌شوند.

فامیل‌سالاری و توجیهات غیرموجّه

بقیه از صفحه اول

به همین دلیل، ایرادها و اعتراضات به انتصاب‌های فامیلی وارد است و همه باید از عوارض خطرناک چنین روشی برای آینده کشور نگران باشند. خوشبختانه ۳۵ نماینده مجلس در نامه‌ای به رئیس‌جمهور خواستار برخورد با این انتصابات شده‌اند.

وارد ساختن همین ایراد و اعتراض به دولت‌های قبل هرچند درست است ولی با این پاسخ روشن نیز مواجه است که اولاً همه باید از مفاسد پدید آمده از همین روش ضدشایسته‌سالاری دولت‌های قبل پند بگیریم و به آن ادامه ندهیم و ثانیاً دولتمردان کنونی که یکی از اصلی‌ترین شعارهایشان، اعتراض به همین روش دولت‌های قبل بود و قول قطعی داده‌اند که بهیچوجه مرتکب انتصابات فامیلی نشوند و شایسته‌سالاری را مرام خود در انتصابات قرار دهند، نمی‌توانند به چنین توجیهی پناه ببرند. در همینجا بی‌مناسبت نیست ضمن وارد دانستن ایراد مشابه انتصابات فامیلی به رئیس دولت دوازدهم به این واقعیت هم اشاره‌ای داشته باشیم که آقای روحانی در برابر اعتراضات رسانه‌ها ازجمله روزنامه جمهوری اسلامی به انتصاب داماد رئیس‌جمهور توسط وزیر صمت وقت به ریاست یکی از سازمان‌های تابعه آن وزارتخانه، دستور لغو آن انتصاب را صادر کرد. چنین انتظاری از مسئولین دولت سیزدهم نیز وجود دارد، انتظاری که برای جلوگیری از قربانی شدن شایسته‌سالاری در برابر فامیل‌سالاری در نظام جمهوری اسلامی، بسیار مهم است.

مدیرکل دفتر برنامه‌ریزی و توسعه اجتماعی جوانان خبر داد:

حمایت از ۱۸۰ اثر فرهنگی - آموزشی سمن‌ها در حوزه ازدواج و خانواده

مدیرکل دفتر برنامه‌ریزی و توسعه اجتماعی جوانان وزارت ورزش و جوانان از حمایت تولید ۱۸۰ اثر فرهنگی - آموزشی با موضوع ازدواج و خانواده به همت سمن‌ها (سازمان‌های مردم نهاد) جوانان در هفت ماه گذشته سال جاری در استان‌ها خبر داد.

به گزارش ایرنا، اعظم کریمی با اشاره به اهمیت تولید محتوای آموزشی و فرهنگی متناسب با نیاز جوانان و خانواده‌ها به ویژه در فضای مجازی گفت: با اعلام فراخوان و اولویت‌های موضوعی در استان‌ها، طرح‌های اولیه سازمان‌های مردم نهاد دریافت شد و پس از بررسی و داوری در استان و ستاد به مرحله تولید خواهد رسید.

وی ادامه داد: به طور کل ۱۸۰ اثر فرهنگی - رسانه‌ای در حوزه خانواده و ازدواج از فروردین تا پایان مهر سال جاری تولید شده که این تعداد شامل کلیپ‌های آموزشی روانشناسی، انیمیشن، موشن گرافی، فیلم کوتاه/مستند، اینفوگرافی، کاریکاتور، پادکست و... است.

کریمی افزود: در این راستا تاکنون همچنین ۶۱ محصول فرهنگی، رسانه‌ای با موضوع مهارت‌های زندگی، مهارت‌های ارتباطی، آگاهی رسانی و پیشگیری از طلاق، ۱۴ محصول فرهنگی با موضوع انتخاب آگاهانه همسر، ۶۵ محصول فرهنگی با موضوع ترغیب جوانان به ازدواج آسان، ۳۲ محصول فرهنگی با موضوع فرزندآوری و فرزندپروری و سایر محصولات فرهنگی با موضوع اهمیت مشاوره ازدواج و خانواده، سواد رسانه‌ای در خانواده، عفاف و حجاب، اعتیاد و خانواده، کمک‌های مؤمنانه و خیرین در امر ازدواج جوانان تولید شده است.

جهت اطلاع

***افشای منابع مالی داعش توسط سامی جاسم الجبوری، رسوائی جدیدی را برای این گروه تروریستی رقم زد. الجبوری، معاون سرکرده داعش و مسئول پرونده‌های مالی و اقتصادی این گروه که اخیراً به دام نیروهای امنیتی عراق افتاده، اعتراف کرده است که داعش در خزانه خود ۲۵۰ میلیون دلار و ۳ تن طلا داشت. وی، غارت میلیون‌ها بشکه نفت سوریه و عراق و باج گرفتن از بازاریان موصل را به عنوان بخشی از منابع مالی داعش معرفی کرده و گفته داعش از طریق باج‌هائی که از بازاریان موصل می‌گرفت ماهانه ۵۰۰ هزار دلار درآمد داشت. الجبوری همچنین گفته در طول دو سال، میزان درآمدهای داعش به یک میلیارد و دویست و پنجاه میلیون دلار رسید. به گفته وی، هزینه هر خودروی بمب‌گذاری شده برای داعش بیش از ۳۰ هزار دلار بود.**

***یک روزنامه فرانسوی نوشت: در قندهار، شیعیان بین داعش و طالبان گرفتار شده‌اند. روزنامه لوموند در گزارش خود افزود: کشتار شیعیان در مساجد قندهار و قندوز را داعش که شیعیان را مرتد می‌داند به عهده گرفته ولی شیعیان از طالبان هم می‌ترسند. این روزنامه این نکته را هم اضافه کرده که داعش به طالبان اعتراض دارد که چرا با آمریکا سازش کرده و توافق‌نامه دوحه را برای به دست گرفتن حکومت در افغانستان امضا کرده است.**

***استاندار جدید بامیان که در سال ۱۳۸۰ دستور تخریب مجسمه بودا را صادر کرد و قتل‌عام مردم یکاولنگ را در کارنامه خود دارد، گفته خوشبختی مردم در اطاعت از طالبان است. ملاعبدالله سرحدی که از اعضای شناخته شده گروه تروریستی طالبان است در اولین سخنرانی خود بعد از منصوب شدن به استانداری بامیان گفت: «کسی نباید نگران مشکلات اقتصادی باشد چون خدا خودش به مشکلات اقتصادی مردم رسیدگی می‌کند.» بیشتر استانداران جدید افغانستان از فرماندهان نظامی طالبان هستند. به گزارش «گروه مستقل حقوق بشر افغانستان» در سال ۱۳۸۰ به دستور ملاعبدالله سرحدی ۱۷۸ نفر از ساکنان شهر یکاولنگ استان بامیان به جرم مبارزه علیه گروه تروریستی طالبان قتل‌عام شدند. منابع محلی تعداد قربانیان را ۳۰۰ نفر می‌دانند.**

مخالفت با وزیر پیشنهادی آموزش و پرورش از کمیسیون آموزش مجلس تا کارشناسان آموزشی

کارشناسان و نهادهای حوزه آموزشی و پرورشی کشور پس از معرفی مسعود فیاضی به مجلس به عنوان وزیر پیشنهادی آموزش و پرورش،نسبت به گزینه مورد نظر رئیس‌جمهور برای یک وزارتخانه مهم و استراتژیک ابراز نگرانی و مخالفت کردند.

آنان بی‌تجربگی، نداشتن سابقه مدیریتی، انطباق نداشتن مدارک تحصیلی با حوزه آموزش و پرورش و برنامه‌های وزیر پیشنهادی را از جمله دلایل مخالفت خود عنوان کرده‌اند.

رئیس جمهور در آخرین روزهای مهلت سه ماهه دولت برای اعلام وزیر پیشنهادی آموزش و پرورش به مجلس، مسعود فیاضی برادر داماد زاکانی شهردار تهران را به عنوان وزیر پیشنهادی این وزارتخانه به مجلس معرفی کرد تا موج انتقادات به انتصابات فامیلی در دولت سیزدهم همچنان ادامه داشته باشد.

حالا مسعود فیاضی قرار است امروز در جلسه علنی مجلس، برای دریافت رای اعتماد برای تصدی وزارت آموزش و حاضر شود. با نگاهی اجمالی به روزمه مسعود فیاضی، متوجه می‌شویم جدا از اینکه او مدرک مرتبطی با این حوزه ندارد تاکنون هیچ تجربه مدیریتی را نیز در کارنامه خود ندارد و تا پیش از این هم به عنوان معاون مطالعات فرهنگی و اجتماعی مرکز پژوهش‌های مجلس مشغول به کار بوده است.

وزارت آموزش و پرورش در همه جای دنیا یکی از مهمترین وزارتخانه‌هایی است که همواره افراد متخصص در آن مشغول به کار هستند، زیرا علاوه بر اینکه با درصد بالایی از مردم جامعه ارتباط دارد، توسعه و زیرساخت نیروی انسانی یک کشور نیز از همین وزارت خانه شروع می‌شود. حالا اما با این انتخاب برای وزارت آموزش و پرورش در می‌یابیم ظاهرا نه تنها این وزارتخانه اهمیتی برای دولت سیزدهم ندارد بلکه مسئولان هم برنامه‌ای مدون برای این وزارتخانه ندارند.

در همین ارتباط، رئیس کمیسیون آموزش و تحقیقات مجلس از مخالفت اعضای این کمیسیون با برنامه‌های گزینه پیشنهادی وزارت آموزش و پرورش خبر داد.

علیرضا منادی سپیدان گفت: سوابق و برنامه‌های وزیر پیشنهادی آموزش و پرورش در نشستی با حضور اعضای کمیسیون آموزش مجلس مورد بحث و بررسی قرار گرفت که در نهایت درباره صلاحیت فیاضی رأی‌گیری انجام شد و اعضای کمیسیون آموزش مجلس به برنامه‌های ارائه شده ازسوی وی رأی مثبت ندادند.

وی افزود: گزارش کامل کمیسیون آموزش و تحقیقات مجلس درباره بررسی برنامه‌های فیاضی در روز رأی اعتماد در صحن مجلس قرائت می‌شود.

منادی خاطرنشان کرد: عمده دلایل مخالفت اعضای کمیسیون با فیاضی، نبود تجربه مدیریتی وی بود، در واقع اعضای کمیسیون این نگرانی را دارند که نتواند اهداف این مسئولیت را محقق سازد و حوزه پرجمعیت آموزش و پرورش را به خوبی مدیریت کند.

*** انتقاد شدید دبیرکل سابق سازمان معلمان از مسعود فیاضی: یک آشنا پیدا کردند و گفتند او را وزیر کنیم!**

در همین ارتباط، دبیر کل سابق سازمان معلمان کشور نیز ضمن مخالفت با مسعود فیاضی وزیر پیشنهادی آموزش و پرورش گفت: این انتخاب نشان می‌دهد که این وزارت خانه برای آقایان اهمیتی ندارد، من نمی‌گویم که سایر وزاری انتخاب شده این دولت کفایت لازم را دارند اما این انتخاب واقعا عجیب بود.

حیدر زندیه با بیان اینکه رئیسی در مظان اتهام برای انتصابات فامیلی و انتخاب نزدیکان احمدی نژاد در دولت سیزدهم قرار دارد، ادامه داد: اگر وزارت خارجه و یا وزارت کشور بود، چون برایشان اهمیت دارد سریعا وزیر را انتخاب می‌کردند، اما همین که می‌گذارند در آخرین روزهای سه ماه تعیین شده مهلت انتخاب وزیر، وزیر آموزش و پرورش را معرفی می‌کنند نشان می‌دهد که این وزارت خانه و افراد درگیر با آن، برایشان اهمیتی ندارد. البته این موضوع خاص این دولت هم نیست، همواره به این وزارت خانه بی‌توجهی شده است و متأسفانه این وزارت خانه را به چشم یک مصرف‌کننده بزرگ می‌بینند نه وزارت خانه‌ای که مهمترین پایه‌های توسعه را در کشور بنا می‌کند.

زندیه با بیان اینکه اخیرا سرپرست وزارت آموزش و پرورش اعلام کرده که در دوران کرونا بیش از ۹۰۰ هزار نفر از دانش‌آموزان ترک تحصیل کرده‌اند، تصریح کرد: این واقعا نکته و موضوع مهمی است. چگونه این همه دانش‌آموز ترک تحصیل کرده‌اند و شما به راحتی از کنار آن عبور می‌کنید؟ چگونه با این وجود باز هم وزیر را تا این اندازه دیر به مجلس معرفی می‌کنید. آثار و تبعات این ترک تحصیل‌ها را چندوقت بعد با گسترش جرم و جنایت شاهد خواهیم بود. در این شرایط حساس که باید این مشکل بچه‌ها حل شود و به مدرسه برگردند، نه تنها وزیر را دیر معرفی می‌کنند بلکه بی‌تجربه‌ترین فرد هم معرفی می‌شود؛ نمی‌توانیم بگوییم چون تبلت نداریم پس بچه‌ها به مدرسه نمی‌روند و ما هم نمی‌توانیم کاری انجام دهیم. پس وظیفه حاکمیت چیست؟ چگونه از کنار این بلایی که بر سر خانواده‌ها و بچه‌ها آمده است به راحتی عبور می‌کنید.

وی با اشاره به وزیر پیشنهادی آموزش و پرورش، ادامه داد: فیاضی سابقه مدیریت عالی ندارد، این آقا فردا روزی قرار است در مهمترین جلسه یعنی هئیت دولت بنشیند و نظر بدهد، او باید حداقل مدیر کل یک شهرستان بوده باشد که بعد بخواهد یک دفعه به عنوان وزیر شروع به کار کند. یک همچین فردی را حتی مدیر مدرسه هم نمی‌گذاریم چه رسد به وزیر.

زندیه خاطرنشان کرد: این انتخاب‌ها توهین به مردم است، زیرا وزارت آموزش و پرورش با درصد بالایی از جامعه در ارتباط است، ۱۳ میلیون دانش‌آموز به همراه خانواده‌های آنان و کارکنان و کارمندان این حوزه، دربرگیرندگی این وزارت خانه با جامعه را نشان می‌دهد. واقعا جدا از اینکه این وزارت خانه برایشان اهمیتی ندارد، درکی هم از آن ندارند. به طور دم دستی فردی را پیدا کردند و گفتند او را وزیر کنیم.

دبیر کل سابق سازمان معلمان کشور با اشاره به اینکه نگاه توسعه‌ای به این وزارت خانه وجود ندارد، گفت: وزارت آموزش و پرورش دو فقر اساسی و بزرگ دارد. فقر اول بی‌عدالتی است که متأسفانه شاهد این هستیم که برخی از افراد از امکانات کامل برخوردار هستند، امکانات آموزشی و معلم خصوصی، دو تا فقر داره اساسی، فقر بی‌عدالتی و یک عده از امکانات کامل برخوردار هستند، امکانات آموزشی، معلم خصوصی، مدارس خاص، دسته بندی‌های خاص را در اختیار دارند و برخی دیگر هم در حاشیه‌های شهر و شهرهای حاشیه‌های به معنای واقعی کلمه رها شده‌اند و از امکانات حداقلی هم برخوردار نیستند و چه کسی به داد این افراد می‌رسد؟

زندیه ادامه داد: ما کمبود معلم داریم و با توجه به اینکه امسال بخشی دیگر از معلمان بازنشسته می‌شوند، کمبود معلم بیشتر می‌شود و این کمبود خودش را در مدارس دولتی نشان می‌دهد. همین بازنشسته شدن معلمین که کمبود معلم را به دنبال خواهد داشت، موضوع مهمی برای انتخاب سریع وزیری کارآمد و با کفایت و تجربه نیست؟ این فقر وزارت خانه را نابود می‌کند. دومین فقر هم فقر کیفیت است. وزارت خانه ما به سمت بی‌کیفیتی می‌رود و متأسفانه کیفیت در آن مرده است. باید این معضلات را بپذیریم و در گام بعدی به سمت حل آن‌ها برویم. یا به طور مثال همین طرح رتبه بندی معلمین! خب زمانی که شما چیزی از آن ندانید طبیعتا به آن فکر هم نمی‌کنید، بسیاری از این افراد حتی نمی‌دانند طرح رتبه بندی معلمان یعنی چه؟

این معلم بازنشسته با بیان اینکه وزیر معرفی شده هیچ گونه سابقه‌ای ندارد، تصریح کرد: من زیاد با مرتبط نبودن مدرک کاری ندارم. چون ممکن است فردی مدرک مرتبط نداشته باشد، ولی مثلا ۲۰ سال در یک حوزه کار کند، طبیعی است که دیگر تجربه این فرد اهمیت دارد نه مدرک او. به طور مثال آقای فانی که وزیر آموزش و پرورش شد با اینکه مدرک مرتبط نداشت هیچ کس چنین بحثی را پیش نکشید، زیرا آقای فانی از ابتدا در مجموعه وزارت خانه بودند و تجربه بالایی داشتند. طبیعی است که اگر مدرک تناسب داشته باشد بهتر است، اما اگر نبود هم مشکلی نیست. مهم تجربه و مدیریت است. زمانی که مثلا یک وزیر نیرو کارش تمام می‌شود هیچ وقت بعد از وزارت به زیر مجموعه‌های خود نمی‌رود که کار کند، اما یک وزیر آموزش و پرورش وقتی دوران وزارتش تمام می‌شود به مدرسه برمی‌گردد، این جایگاه مدرسه و معلمی اهمیت آن را نشان می‌دهد.

*** دکتر علی‌اصغر فانی: وزیر آموزش و پرورش باید از بین فرهنگیان باشد و نزد آنها محبوبیت داشته باشد**

دکتر علی‌اصغر فانی وزیر اسبق آموزش و پرورش نیز که عمر خود را در خدمت به تعلیم و تربیت در مراحل مختلف معلمی تا وزارت سپری کرده، با ارسال مقاله‌ای به روزنامه جمهوری اسلامی نظر خود را درباره ویژگی‌هائی که وزیر آموزش و پرورش باید داشته باشد مطرح کرده است.

دکتر فانی با بیان اینکه وزیر آموزش و پرورش باید سازمان و فرهنگ وزارتخانه را بشناسد، از بین فرهنگیان باشد و نزد آنها محبوبیت داشته باشد،افزود: کسی می‌تواند وزارت آموزش و پرورش را مدیریت کند که دیدگاه و مشی تربیتی داشته باشد و راهبردی بیاندیشد

وی با اشاره به اینکه وزیر آموزش و پرورش باید مراتب مدیریتی را در آموزش و پرورش طی کرده باشد، یادآور شد:آموزش و پرورش چون با مشکلات زیادی مواجه است، به وزیری نیاز دارد که بتواند بر این مشکلات فائق آید.

وزیر اسبق آموزش و پرورش با اشاره به لایحه نظام جامع نیروی انسانی، اضافه کرد: معلم کارمند نیست و نباید با قانون مدیریت و خدمات کشور با وی رفتار شود. این لایحه باید شامل سرفصل‌های جذب و نگهداری، تأمین نیروی انسانی، ارزیابی عملکرد و رتبه‌بندی، بهسازی نیروی انسانی و آئین‌نامه استخدامی خاص معلمان، باشد.

وی در مقاله دیگری که امروز تحت عنوان «کوچک‌انگاری آموزش وپرورش» در روزنامه جمهوری اسلامی چاپ شده است، نوشته است:

زمانی شخصیت‌هایی چون پروفسور حسابی، دکتر شکوهی، شهیدان رجایی و دکتر باهنر در رأس این وزارتخانه حضور داشته‌اند. متأسفانه در سالهای اخیر شاهد طرح و حتی معرفی افرادی بوده‌ایم که علی‌رغم فقدان شرایط کافی بعضاً هم از مجلس رأی اعتماد گرفته و بر منصب وزارت تکیه زدند. حضور افراد کم‌صلاحیت در مقام وزارت، لطمات جبران‌ناپذیری به بدنه نحیف آموزش و پرورش وارد کرده است.

درحالی که برای انتخاب مدیر مدرسه ۵ سال تدریس و ۳ سال معاونت را شرط اصلی در نصب قرار داده‌ایم، به نظر می‌رسد با قبول سیاسی بودن منصب وزارت، حداقل شروطی برای احراز این مسئولیت در آموزش و پرورش تعیین و به تصویب شورای عالی آموزش و پرورش برسد.

کوچک‌انگاری آموزش و پرورش

بقیه از صفحه اول

وقتی دستگاهی در اولویت نبوده و کوچک دیده شود، علی‌رغم تأکیدات مؤکد مقامات عالی‌رتبه نظام، آموزش و پرورش مورد بی‌مهری قرار گرفته و عواقب ناگواری را در پی داشته است. ذیلاً به مواردی از این پی‌آمدها اشاره می‌شود.

۱ - کسری سالانه ۲۵ تا ۳۰ درصدی بودجه

در چهل سال اخیر همه ساله آموزش و پرورش با کسری بودجه مواجه بوده و حق‌التدریس معلمان، پاداش پایان خدمت بازنشستگان حتی تا بیش از یکسال با تأخیر پرداخت می‌شود.

سالهاست که برای هزینه‌های جاری مدرسه مانند هزینه آب، برق، گاز و... مبلغی به مدارس داده نشده و مدارس به ناچار از اولیاء طلب می‌کنند و صداوسیما گزارشها علیه مدیران آموزش و پرورش تهیه و پخش کرده و اعلام می‌کنند که خلاف اصل ۳۰ قانون اساسی (رایگان بودن تحصیل تا پایان متوسطه) عمل شده است.

۲ - پایین بودن سهم آموزش و پرورش از GDP و بودجه عمومی کشور

سهم آموزش و پرورش ایران از GDP حدود ۲,۳ درصد بوده که از میانگین جهانی کمتر است و سهم آموزش و پرورش از بودجه عمومی کشور در سال ۱۳۹۶، ۸,۶۷ درصد در سال ۱۴۰۰، ۱۰,۹ درصد است. این سهم از GDP و بودجه عمومی کفاف نیازها را نمی‌دهد.

۳ - عدول از استانداردها

بی‌توجهی به آموزش و پرورش، در اولویت نبودن آن و کوچک دیدن آموزش و پرورش باعث شده که دستگاه تعلیم و تربیت کشور از بسیاری از استانداردهای خود عدول کند. چگونه است برای مثال اگر چک‌لیست مهندس پرواز در یک مورد تیک نخورد، هواپیما اجازه پرواز پیدا نمی‌کند. درحالی که مدرسه بدون دستشویی و توالت، بدون وسایل اولیه آموزشی و کمبود تعداد اتاق‌ها نسبت به تعداد کلاسها و... دایر می‌شود؟ این کوتاه آمدن در فرآیند تعلیم و تربیت جای تأسف فراوان دارد. ذیلاً به مواردی از این استانداردشکنی اشاره می‌شود.

۱ /۳ - فضای آموزشی - با وجود اینکه حدود ۵۲۰ هزار کلاس درس کشور بیش از ۱۲۰ هزار کلاس توسط خیرین مدرسه‌ساز احداث شده اما در حال حاضر بیش از ۲۰ درصد مدارس کشور ایمن نیست.

در دولت هشتم لایحه‌ای به مجلس رفت و تصویب شد که ۴ میلیارد دلار از صندوق توسعه ملی به امر مقاوم‌سازی و نوسازی مدارس اختصاص یافت که عملاً در دولت نهم با تخصیص ۲,۷ میلیارد دلار و دلاری هزارتومان، آموزش و پرورش موفق شد که حدود ۳۰ درصد فضاهای غیرایمن را کاهش دهد. یک حرکت انقلابی دیگر می‌تواند این معضل را حل کند.

۲ /۳ - نیروی انسانی - در آموزش و پرورش توزیع نیروی انسانی در ابعاد جنسیت، رشته و موقعیت جغرافیائی بطور معقول و کارشناسی صورت نگرفته است. این موضوع به این معنی است که ممکن است در بعضی مناطق، مازاد نیروی انسانی در جنسیت زن و یا در رشته‌ای خاص در منطقه دیگر با کمبود نیروی انسانی با همان مشخصات مواجه باشیم.

به دلیل حقوق و مزایای ناچیز معلمین و تبعیض دریافتی ایشان و سایر کارکنان دولت که ناشی از در اولویت نبودن و کوچک دیده شدن آموزش و پرورش است، داوطلبان ورود به دانشگاه، رشته‌های معلمی را در اولویت‌های اول تا پنجم خود قرار نمی‌دهند.

آموزش و پرورش از طرق متفرقه (سربازمعلم، استخدام کارکنان شرکتی، حق‌التدریسی‌ها و...) و بدون نظارت دانشگاه فرهنگیان - بعضاً تصویب قوانین توسط نمایندگان مجلس نیازهای خود را به ظاهر برطرف می‌کند. نتیجه این اقدام این است که در حال حاضر ۵۰ درصد نیروی انسانی موجود آموزش و پرورش تربیت معلم را ندیده‌اند. به نظر می‌رسد که یک برنامه مدون برای بهسازی نیروی انسانی موجود آموزش و پرورش نیاز است.

۳/۳ - تجهیزات مدارس - به دلیل عدم توجه به آموزش و پرورش، مدارس از تجهیزات آموزشی لازم برخوردار نبوده و عملاً کارگاهها و آزمایشگاههای مدارس تعطیل و اهداف کاربردی و مهم دانش‌آموزان به فراموشی سپرده شده است.

۴ /۳ - فاصله طبقاتی و عدم تحقق عدالت آموزشی - بی‌توجهی به آموزش و پرورش و در نتیجه کمبود بودجه آن، این وزارتخانه را به سمت توسعه مدارس غیردولتی، ایجاد مدارس هیأت امنایی و انحراف از هدف مدارس نمونه‌دولتی و استعدادهای درخشان سوق داده است.

توسعه این قبیل مدارس باعث گزینش دانش‌آموزان مستعدتر از کلاس‌های مدارس دولتی شده و انگیزه مدیر، معلمان و دانش‌آموزان مدارس عادی دولتی را کاهش می‌دهد. ظهور پدیده فوق عدالت کیفی آموزشی را خدشه‌دار نموده و فاصله طبقاتی بین مدارس ایجاد می‌کند.

۵ /۳ - تغییرات مدیریتی - دخالت نهادهای بیرونی در امور آموزش و پرورش بخصوص نمایندگان مجلس در عزل و نصب مدیران در صنف استاد و تهدید وزراء به استیضاح آنها در صورت عدم تمکین وزیر. در صورت اصرار بر استقلال آموزش و پرورش، معمولاً کار وزیر به استیضاح می‌انجامد. تمامی استیضاح‌هایی که در ۴۳ سال اخیر در آموزش و پرورش شکل گرفته دارای یک هسته و یک پوسته است. هسته تمامی استیضاح‌ها انتصابات در آموزش و پرورش است. (نمایندگان برای انتخابات بعدی و رأی آوردن آنان سعی در چینش رؤسای ادارات بخصوص آموزش و پرورش دارند).

پوسته استیضاح که در برگه درخواست منعکس است عباراتی دلنشین مانند افت تحصیلی، کاهش بودجه آموزش و پرورش، هزینه غذایی شبانه‌روزی‌ها و... بطور کلی دخالت نهادهای بیرونی در آموزش و پرورش باعث سیاسی شدن آموزش و پرورش شده است.

۴ - آخرین نکته‌ای که از کوچک دیده شدن آموزش و پرورش و در اولویت نبودن آن باید به آن توجه شود، بحث انتخاب وزیر این وزارتخانه است.

زمانی شخصیت‌هایی چون پروفسور حسابی، دکتر شکوهی، شهیدان رجایی و دکتر باهنر در رأس این وزارتخانه حضور داشته‌اند. متأسفانه در سالهای اخیر شاهد طرح و حتی معرفی افرادی بوده‌ایم که علی‌رغم فقدان شرایط کافی بعضاً هم از مجلس رأی اعتماد گرفته و بر منصب وزارت تکیه زدند. حضور افراد کم‌صلاحیت در مقام وزارت، لطمات جبران‌ناپذیری به بدنه نحیف آموزش و پرورش وارد کرده است.

در حالی که برای انتخاب مدیر مدرسه ۵ سال تدریس و ۳ سال معاونت را شرط اصلی در نصب قرار داده‌ایم، به نظر می‌رسد با قبول سیاسی بودن منصب وزارت، حداقل شروطی برای احراز این مسئولیت در آموزش و پرورش تعیین و به تصویب شورای عالی آموزش و پرورش برسد.

علی‌اصغر فانی
عضو حقیقی شورای عالی آموزش و پرورش
آبان ۱۴۰۰

درخواست کیهان از دولت برای برخورد با رسانه‌های منتقد

روزنامه کیهان نوشت:

...از دیگر الزامات مهم برای موفقیت دولت رئیسی، حمایت از افکار عمومی در برابر بمباران تبلیغاتی بدخواهان است. بدون فعالیت رسانه‌های روشنگر و نقّاد، ضریب خطا در تصمیمات اجرایی افزایش می‌یابد؛ اما ضمنا انحراف رسانه‌ها از این کارکرد، می‌تواند مجال تحول مصلحانه را نابود سازد. دروغ، شانتاژ، تهمت، تخریب و دادن آدرس‌های گمراه‌کننده، رسانه را تبدیل به دشنه‌ای در قبضه دشمنان می‌کند. دستگاه قضایی، دستگاه‌های دولتی ذی‌ربط و مجلس، همان‌قدر که موظفند مجال فعالیت سالم را برای نقدهای رسانه‌ای فراهم کنند، وظیفه دارند راه شانتاژ، تحریف، دغلبازی و دروغ‌پراکنی و تشویش اذهان را ببندند. در اینجا هیچ دستگاه حاکمیتی حق ندارد ژست مدارا بگیرد؛ که به تعبیر سعدی «ترحّم بر پلنگ تیزدندان- ستمکاری بود بر گوسفندان».

*شاید فقط این نیم جمله در حاشیه فرمان بگیر و ببند اصحاب رسانه که کیهان صادر فرموده کافی باشد که "دیگ به دیگ میگه اونجات سیاه..."!

گویا فراموش فرموده‌اند که هرگز از هیچیک از دولت‌هائی که نمی‌پسندیدند، ازهیچ تهمت و افترا و دروغ و فحاشی دریغ نمی‌فرمودند.

حالا که راهی برای فرار از انتقادهای واقعی رسانه‌ها به ناکارآمدی دولت محبوب خود دارند، فرمان بگیر و ببند صادر می‌فرمایند...

پرداخت وام مسکن قرض الحسنه ۱۰۰ میلیون تومانی آغاز شد

بانک تخصصی بخش مسکن به مددجویان کمیته امداد امام خمینی(ره) و سازمان بهزیستی کشور، تسهیلات قرض الحسنه ساخت یا خرید مسکن پرداخت می‌کند.

به گزارش مهر، مطابق با جزو ۴ بند و تبصره ۱۶ قانون بودجه سال ۱۴۰۰، شرایط پرداخت تسهیلات قرض‌الحسنه ساخت یا خرید مسکن به مددجویان معرفی شده ازسوی سازمان بهزیستی کشور و کمیته امداد امام خمینی(ره) اعلام شد.

بر این اساس بانک تخصصی بخش مسکن به معرفی شدگان ازسوی این دو نهاد در صورتی که واجد شرایط مشخص شده باشند تا سقف ۸۰ میلیون تومان در شهرهای با جمعیت کمتر از ۲۰۰ هزار نفر و تا سقف ۱۰۰ میلیون تومان در سایر شهرها، تسهیلات قرض‌الحسنه ساخت یا خرید مسکن به ازای هر واحد مسکونی اعطا می‌کند.

واگذاری سهام شرکت صنایع غذایی دریاچه گهر لرستان (سهامی خاص)در مزایده الکترونیکی

بانک ملی ایران

مزایده سراسری نوبت نهم واگذاری سهام شرکت صنایع غذایی دریاچه گهر لرستان (سهامی خاص)

بانک ملی در نظر دارد سهام خود ، معادل ۹۸/۷۵ درصد سهام شرکت مذکور را در مزایده با قیمت پایه ۶/۷۴۶/۶۰۲/۰۰۰/۰۰۰ ریال معادل حروفی شش هزار و هفتصد و چهل و شش میلیارد و ششصد و دو میلیون ریال با شرایط مصرح در تعهدنامه شرکت در مزایده از طریق سامانه تدارکات الکترونیکی دولت (ستاد ایران) به صورت نقد / اقساط به فروش برساند .

شرایط فروش به صورت اقساط:

پیش پرداخت: ۱۵٪ مبلغ پایه مزایده

شرایط پرداخت مابقی ثمن معامله: الباقی با اعمال یکسال تنفس و نرخ ۱۸ درصد سود سالیانه ، طی ۱۳ قسط که قسط اول پس از یکسال از اتمام دوره تنفس و مابقی در ۱۲ قسط شش ماهه(مجموع دوران تنفس و پرداخت اقساط ۸ سال) خواهد بود.

- تاریخ برگزاری و انتشار مزایده از ساعت ۱۰ مورخ ۱۴۰۰/۰۸/۲۵ لغایت ساعت ۱۷ مورخ ۱۴۰۰/۰۹/۱۳ می باشد.
- مهلت ارائه پیشنهاد و شرکت در مزایده از ساعت ۱۰ مورخ ۱۴۰۰/۰۸/۲۵ تا ساعت ۱۷ مورخ ۱۴۰۰/۰۹/۱۳ می باشد.
- مهلت دریافت اسناد مزایده از ساعت ۱۰ مورخ ۱۴۰۰/۰۸/۲۵ تا ساعت ۱۷ مورخ ۱۴۰۰/۰۹/۰۳ می باشد.
- تاریخ بازگشایی پاکتهای الکترونیکی ساعت ۹ صبح روز یکشنبه مورخ ۱۴۰۰/۰۹/۱۴خواهد بود.

توجه: امکان شرکت در مزایده بدون دریافت اسناد مزایده میسر نمی باشد لذا متقاضیان شرکت در مزایده حتماً می بایست جهت شرکت در مزایده تا قبل از اتمام تاریخ مهلت دریافت اسناد مزایده (ساعت ۱۷ مورخ ۱۴۰۰/۰۹/۰۳) نسبت به دریافت اسناد مزایده از طریق سامانه تدارکات الکترونیکی دولت (ستاد ایران) اقدام نمایند.

متقاضیان خرید برای کسب اطلاعات بیشتر می توانند از طرق ذیل اقدام نمایند.

۱ - تماس تلفنی با شماره ۶۰۹۹۳۵۹۲
۲ - ارتباط پیامکی ارسال عدد ۹ به شماره تلفن ۱۰۰۰۴۸۸۵
۳ - مراجعه به سایت بانک ملی ایران به آدرس www.bmi.ir بخش مناقصه و مزایده ← مزایده سراسری نوبت نهم واگذاری سهام شرکت صنایع غذایی دریاچه گهر لرستان (سهامی خاص)
۴ - مراجعه به سامانه تدارکات الکترونیکی دولت (ستاد ایران) www.setadiran.ir مزایده ← مزایده دستگاه اجرایی ← مزایده گر ← (مزایده شماره ۲۰۰۰۰۹۱۲۱۸۰۰۰۰۰۶ اموال غیرمنقول)
۵ - مراجعه حضوری به اداره کل مدیریت و فروش اموال تملیکی و مازاد بانک ملی ایران (به آدرس تهران خیابان فردوسی-ادارات مرکزی- ساختمان فردوسی- طبقه اول)

نماینده ارومیه در مجلس:

برخی مسئولان از سر شکم سیری به اتفاقات جامعه می‌نگرند

نماینده ارومیه در مجلس گفت: برخی از مسئولین از سر شکم سیری اتفاقات را نگریسته و لذا کم کاری و شرمساری عاید مردم نموده‌اند.

روح‌الله حضرت پور در نطق میان دستور خود در جلسه علنی یکشنبه مجلس افزودد: فریاد برمی‌آورم باید به مردم برگردیم، طبق خواست‌ها و انتظارات مردم عمل کنیم، متأسفانه بسیاری از مواضع، رفتارها، اعمال و تصمیماتمان با اراده مردم متغایر و حتی متضاد شده است.

وی افزود: برخی از مسئولین از سر شکم سیری اتفاقات را نگریسته و لذا کم کاری و شرمساری عاید مردم نموده‌اند. باید از این ملت عذرخواهی کنیم، دیگر آرا و نظرات مردم در کشور به طور واقعی شنیده نمی‌شود.

عضو کمیسیون امنیت ملی و سیاست خارجی مجلس اضافه کرد: مردم از افزایش روزافزن تنش‌ها در روابط با جهان ناراحت هستند، یک عقیده و تفکر همیشه تبلیغ و ترویج می‌شود که هر کسی هم که خلاف آن را بگوید مورد بی‌احترامی و هجمه قرار گرفته و به طور طبیعی این وضع مردم را خشمگین ساخته است. حتی مراجع عالیقدر هم وقتی حرف مردم را می‌زنند مورد هجمه قرار می‌گیرند. مردم می‌خواهند از حق زندگی بهره برده و عدالت را تجربه کنند.

حضرت پور با طرح اعتقاد که "گویا خیلی از استانداردهای سیاسی کشور عوض شده است، این سؤالات را مطرح کرد:نمی دانم چرا صداوسیما از دلار ۲۸ هزار تومانی حرفی به میان نیاورد؟ نمی‌دانم چرا گرانی‌های افسارگسیخته دیگر رسانه‌ای نمی‌شود؟ نمی‌دانم چرا دیگر بورس دغدغه ملی نیست؟ چه شد که دامادسالاری و خویشاوندسالاری که تقبیح می‌شد باز توسط تقبیح گرایان احیا شده است.

وی افزود: مذاکره با جهان که از نگاه برخی امری ضد ملی بود، حالا با جدیت دنبال می‌شود. باز هم خداراشکر ما هم راضی هستیم. هر کسی می‌تواند مشکلات را حل کند ما هم در کنار او هستیم، البته دیگر هیچ کدام از این سؤال‌ها و جواب‌ها برای این ملت رنج کشیده ارزشی ندارد. اگر می‌توانید در عمل به داد مردم برسید وگرنه تحولات اساسی در سیستم کشورداری را آغاز کنید.

نماینده ارومیه در مجلس، آمار مهاجرت را فاجعه دانست و اظهارداشت: چه کرده‌ایم که مردم سرمایه‌های خود را صرف خرید خانه و ملک در سایر کشورها می‌کنند؟

وی، خود را فرزند آذربایجان معرفی کرد و در عین حال با اشاره به منابع کشاورزی و معدنی، فقر در این منطقه را غیرقابل قبول دانست.

نماینده ارومیه با بیان اینکه ما سهم چندانی از منابع کشور نداریم، گفت: از این ناعدالتی شکایت خود را نزد رهبر انقلاب خواهیم برد. چرا باید اقشار ضعیف جامعه تقاص تعدیل تورم را پرداخت کنند. تصمیمات خلق الساعه و کارشناسی نشده کشاورزان و دامداران را کلافه کرده است،

حضرت پور هم‌چنین با انتقاد از برخی سوء مدیریت‌ها در شرایط فعلی مصوبه صیانت از فضای مجازی و نتایج آن بر کسب و کارهای اینترنتی را زیر سؤال برد.

عضو کمیسیون امنیت ملی و سیاست خارجی مجلس با طرح این سؤال که "مردمی که نیم قرن است هزینه می‌دهند و مقاومت می‌کنند و دم بر نمی‌آورند را چگونه تکریم کرده ایم؟ ملت ایران امروز در چه شرایطی زندگی می‌کنند؟،تصریح کرد: گنجشکان باغ مجلس هر روز صدای ایشان را می‌شنوند ولیکن ما نمی‌شنویم. بیاییم از ابزارهای قانونی بهره‌مند شویم و از اراده و خواست ملت نترسیم. جمهوریت را با ابزارهایی چون نظرخواهی و همه پرسی قدرت ببخشیم و مردم را به راس امور بازگردانیم و در یک کلام جمهوری اسلامی ایران باشیم.

وی در پایان با بیان اینکه در مجلس به وصیت پدر خود عمل کرد بی‌آنکه لحظه‌ای در صداقت کلام و حقیقت راهی که در پیش گرفته تردید کند، تأکید کرد: ما فرزندان انقلاب و رهبری همچون پدرانمان آماده‌ایم تا جان و مال و آبروی خویش را در مسیر عمل به وظیفه قانونی و رفع مشکلات مردم فدا کنیم.

رئیس جمهور در دیدار وزیر خارجه ترکیه:

ایران و ترکیه باید آماده ارتقای روابط از سطح کنونی به همکاری‌های همه جانبه باشند

رئیس جمهور روابط نزدیک ایران و ترکیه را به نفع صلح و ثبات در منطقه دانست و گفت: همکاری‌های منطقه‌ای دو کشور باید به همکاری در عرصه بین‌المللی تبدیل شود و این نوع تعاملات با توجه به جایگاه مهم دو کشور می‌تواند در معادلات جهانی مؤثر باشد.

حجت الاسلام سید ابراهیم رئیسی روز گذشته در دیدار «مولود چاووش اوغلو» وزیر خارجه ترکیه، با اشاره به اینکه توسعه روابط دو کشور به‌ویژه در حوزه مسائل تجاری و اقتصادی به نفع دو ملت است، گفت: ایران و ترکیه باید با نهایی کردن نقشه‌راه ارتقای همکاری‌ها، که تدوین آن در دستور کار دو کشور است، آماده ارتقای روابط از سطح کنونی به همکاری‌های همه جانبه باشند.

رئیس جمهور روابط نزدیک دو همسایه را به نفع صلح و ثبات در منطقه دانست و گفت: همکاری‌های منطقه‌ای دو کشور باید به همکاری در عرصه بین‌المللی تبدیل شود و این نوع تعاملات با توجه به جایگاه مهم دو کشور می‌تواند در معادلات جهانی مؤثر باشد.

رئیسی در بخش دیگری از سخنان خود با اشاره به نگاه جمهوری اسلامی درباره توانایی کشورهای منطقه برای حل مسائل خود بدون دخالت بیگانگان، گفت: حضور بیگانگان جز ناامنی و تنش میان ملت‌ها و دولت‌های منطقه نتیجه‌ای ندارد؛ همچنان که بیست سال حضور آمریکا در افغانستان جز قتل و خونریزی و تخریب نتیجه‌ای نداشت و مشخص شد مشکلات افغانستان به دست مردم این کشور و با کمک همسایگان قابل حل است.

رئیس جمهور همچنین با تأکید بر اینکه اقدامات داعش به زیان همه کشورهای منطقه است، گفت: داعش به اذعان مقامات آمریکایی ساخته آنهاست و طبیعتاً این جریان با فرمان آمریکایی‌ها حرکت و به صورت نیابتی در کشورهای مختلف قتل و خونریزی می‌کند.

وی با بیان اینکه حضور این گروه تروریستی را در هر کجای منطقه به زیان ملت‌ها می‌دانیم، گفت: مبارزه با تروریسم و جرایم سازمان یافته می‌تواند از محورهای همکاری تهران و آنکارا باشد و ایران برای ارتقای سطح همکاری در این زمینه آماده است.

رئیسی همچنین با اشاره به سخنان وزیر خارجه ترکیه درباره همکاری مشترک با ایران برای ایجاد ثبات و توسعه روابط تجاری در منطقه قفقاز جنوبی، گفت: جمهوری اسلامی ایران با جمهوری آذربایجان و ترکیه فراتر از رابطه همسایگی، پیوند عمیق و دیرینه اعتقادی و فرهنگی دارد و نباید اجازه دهیم برخی تحرکات بیگانه خدشه‌ای در روابط ایجاد کند.

«مولود چاووش اوغلو» وزیر امور خارجه ترکیه نیز در این دیدار با تأکید بر اینکه کشورش به دنبال ایجاد شتاب در افزایش سطح روابط با جمهوری اسلامی ایران است، گفت: ترکیه دولت جدید ایران را دولتی نتیجه‌گرا می‌داند و مصمم است سطح همکاری‌ها با تهران را هر چه بیشتر افزایش دهد.

وزیر امور خارجه ترکیه با اشاره به اهمیت همکاری و مشارکت ایران در توسعه ثبات و تجارت در قفقاز جنوبی، تصریح کرد: برای افزایش ثبات و مناسبات تجاری در قفقاز جنوبی به دنبال ایجاد و تقویت همکاری‌های مشترک با جمهوری اسلامی ایران هستیم.

وی همچنین با اشاره به تحولات منطقه، همکاری با ایران در مبارزه با تروریسم و ایجاد ثبات و آرامش در منطقه را خواستار شد.

وزیر امور خارجه کشورمان در دیدار با چاووش اوغلو:

نقشه راه بلندمدت همکاری‌های ایران و ترکیه تدوین می‌شود

حسین امیر عبداللهیان و مولود چاوش اوغلو وزیران امور خارجه ایران و ترکیه دیروز در تهران با یکدیگر دیدار و گفتگو کردند.

گسترش روابط همکاری‌های اقتصادی، روابط مرزی، وضعیت در شامات، افغانستان و قفقاز از محورهای رایزنی‌های وزیر خارجه ترکیه در تهران بود.

وزیر خارجه کشورمان همچنین در نشست خبری مشترک با چاووش اوغلو از توافق با همتای ترکیه‌ای برای تدوین نقشه راه همکاری‌های بلند مدت ایران و ترکیه خبر داد و ابراز امیدواری کرد این سند در جریان سفر آتی رئیس جمهوری ترکیه به ایران به امضا برسد.

حسین امیر عبداللهیان اظهارداشت: در این دیدار در زمینه گفتگوهای کارشناسی توسط دیپلمات‌های دو طرف به منظور تدوین یک نقشه راه جدید در راستای همکاری‌های بلند مدت تهران و آنکارا توافق کردیم و امیدوار هستیم در سفری که در آینده رئیس‌جمهور ترکیه به تهران خواهد داشت، بتوانیم سند نقشه راه همکاری‌های بلندمدت دو کشور را نهایی کنیم.

وی اضافه کرد: در دیدار دوجانبه گفتگوهای مفیدی هم درخصوص توسعه مناسبات دو کشور و در راستای همکاری‌های بلند مدت تهران و آنکارا توافقاتی داشتیم. همچنین درباره مسائل متنوع بین‌المللی و منطقه‌ای گفتگوی خوبی با تمرکز بر تحولات افغانستان داشتیم و بر ثبات امنیت غرب آسیا تأکید کردیم.

امیرعبداللهیان با بیان اینکه هر دو دولت در تهران و آنکارا دولت‌های عمل گرایی هستند، گفت: امیدواریم به سرعت موانع تجاری موجود را برطرف کنیم. در این جلسه هم به مکانیسم‌های مشترک در سرعت بخشیدن توسعه روابط دو جانبه رسیدیم.

وزیرخارجه ادامه داد: ظرفیت‌های فراوان درعین حال موانعی برای تجارت دو کشور وجود دارد که قرار شد اقدامات لازم برای رفع این موانع انجام شود.

*** چاووش اوغلو خبر داد: رشد ۷۱ درصدی روابط تجاری ایران و ترکیه**

وزیر خارجه ترکیه هم در این نشست خبری،از رشد ۷۱ درصدی روابط تجاری ایران و ترکیه در سال جاری خبر داد و گفت: این رقم اگر چه امیدوارکننده است اما از اهدافی که مشخص کردیم خیلی دور هستیم که باید در این زمینه فعالیت بیشتری داشته باشیم.

مولود چاوش اوغلو با اشاره به اظهارات امیرعبداللهیان مبنی بر بازبینی روابط دو طرف در همه حوزه‌ها اظهارداشت: در جلسه مشترک با همتای ایرانی و بین هیات‌های دو طرف، در خصوص آماده‌سازی زمینه برگزاری هفتمین شورای عالی همکاری دو کشور صحبت کردیم و براساس پیشنهاد طرف ایرانی مقرر شد نقشه راه همکاری بلندمدت بین دو کشور آماده شده و در حاشیه نشست شورای همکاری به امضا برسد.

وی با بیان اینکه اسناد زیادی دیگری است که امیدواریم بتوانیم در حاشیه اجلاس سران آنها را امضا کنیم، مبارزه با قاچاق، مهاجرت غیرقانونی و مسائل مرزی را از موضوعات این اسناد عنوان کرد. وی گفت: متأسفانه در دوران کرونا در حوزه روابط اقتصادی کاهش داشتیم اما در سال جاری در این زمینه ۷۱ درصد رشد داشتیم. این رقم اگر چه امیدوارکننده است اما از اهدافی که مشخص کردیم خیلی دور هستیم که باید در این حوزه فعالیت بیشتری داشته باشیم.

وزیر امورخارجه ترکیه افزود: در این نشست گسترش چارچوب حوزه تجارت ترجیحی بین دو کشور را بررسی کردیم و تلاش می‌کنیم که این مذاکرات به نتیجه برسد.

چاوش اوغلو در ادامه تحریم‌های آمریکا علیه ایران را ظالمانه و نادرست ارزیابی کرد وگفت: همواره این موضوع را به زبان آورده‌ایم که کسانی که از طرف برجام خارج شدند باید به این چارچوب برگردند و تحریم‌های یکجانبه علیه ایران را بردارند.

وی ضمن ابراز خرسندی از آغاز مجدد مذاکرات گفت: امیدوارم این مذاکرات به نتیجه مثبت برسد نه صرفا برای مسائل اقتصادی که از جهت ثبات منطقه‌ای هم به نتیجه رسیدن آن مثبت خواهد بود.

وزیر امورخارجه ترکیه با تأکید بر این که همکاری دو کشور نه فقط در مسائل دو جانبه بلکه در مسائل منطقه‌ای هم دارای اهمیت است، گفت: برای همکاری با ایران در بحث افغانستان، عراق، ثبات در منطقه قفقاز جنوبی، یمن و چارچوب همکاری ۳+۳ که برای قفقاز جنوبی پیش‌بینی شده، آماده همکاری هستیم.

چاوش اوغلو گفت: درخصوص عراق طرفدار ثبات آن هستیم و بار دیگر حمله هفته گذشته به نخست‌وزیر عراق را محکوم کردیم.

وی افزود: در خصوص سوریه هم امیدواریم بتوانیم نشست‌هایی در سطوح عالی برگزار کنیم. درباره ثبات در افغانستان هم با ایران دیدگاه مشترکی داریم.

وزیرامورخارجه ترکیه با بیان اینکه در مسائل منطقه‌ای دیدگاه‌های ما با ایران همپوشانی زیادی دارد، ادامه داد: نگران وضعیت افغانستان و مباحث انسانی آن کشور هستیم و معتقدیم ایجاد حکومت فراگیر می‌تواند راه حل مشکلات این کشور باشد.

سخنگوی وزارت خارجه:

مدیر کل آژانس بین‌المللی انرژی اتمی بزودی به تهران سفر می‌کند

سخنگوی وزارت خارجه با بیان اینکه تاریخ سفر مدیر کل آژانس بین‌المللی انرژی اتمی به مدیر کل آژانس اعلام شده و وی به‌زودی به تهران سفر می‌کند، گفت: رافائل گروسی در این سفر علاوه بر رئیس سازمان انرژی اتمی با وزیر امور خارجه هم دیداری خواهد داشت.

سعید خطیب‌زاده با بیان اینکه مراودات فنی ایران و آژانس مثل همیشه در مسیر بسیار خوبی در جریان است، گفت: اگر گروسی پاسخ تاریخ ما را بدهند، در این سفر علاوه بر رئیس سازمان انرژی اتمی با وزیر امور خارجه هم دیدار خواهند داشت.

وی در پاسخ به سؤال دیگری مبنی بر اینکه آیا در سفر علی باقری به اروپا، طرفین درباره مذاکرات به جمع بندی رسیدند، گفت: بررسی‌ها به جمع بندی رسید و در گفتگو با اعضای ۱+۴ درباره تاریخ مذاکرات به توافق رسیدیم.

وی با بیان اینکه براساس این جمع بندی، گفتگوها ادامه خواهد یافت، گفت: تحریم‌هایی که بعد از ۲۰۱۷ میلادی (۱۳۹۶) و خروج ترامپ از برجام به صورت یکجانبه و فراسرزمینی به مردم ایران تحمیل شد، یکجا برداشته شود. البته اختلافاتی در ۶ دور مذاکره بوده که همه اینها مورد بررسی قرار گرفت.

خطیب زاده یادآور شد: نیت و حرف‌های ایالات متحده را شنیدیم که مایلند به اعضای ۱+۴ بپیوندند اما برای ما رفع تحریم‌ها، اطمینان از رفع تحریم‌ها و راستی‌آزمایی مهم است که همه اینها در فرایند بررسی جمع بندی شده و در گفتگوها مورد تأکید قرار گرفته است.

سخنگوی وزارت امور خارجه در پاسخ به سؤالی درباره اظهارات رئیس جمهوری آمریکا درباره برجام و موضوع فروش نفت ایران هم اظهارداشت: البته نیت و خواست آمریکا بازگشت به برجام است اما آنچه برای ایران مهم است این است که ایالات متحده نشان بدهد به طور مؤثر و قابل راستی‌آزمایی تحریم‌هایی که به صورت یکجانبه، غیرقانونی و فراسرزمینی علیه ملت ایران تحمیل کرده مرتفع می‌شود و این مهمتر از نیت و خواستی است که مدام ما از واشنگتن می‌شنویم.

وی خاطرنشان کرد: ما هیچ وقت گفتگوها را براساس خوش‌بینی یا بدبینی نچیدیم، آنچه برای ما مهم است واقعیت‌های بر روی زمین هست و این چیزی است که ما پیگیری خواهیم کرد.اتفاقاً چیزی که بایدن گفته بیش از همه نشان می‌دهد که چقدر دنیا به هم متصل است و هیچ کشوری از هیچ بازاری قابل حذف نیست.

خطیب زاده افزود: ایالات متحده بیش از چهار دهه است که تمام تلاش خود را کرده به نوعی ایران را از بازارهای جهانی خارج کند اما هر روز کمتر نتیجه گرفته و آن هم به خاطر جوانانی است که به صورت خلاق کار می‌کنند و هیچ سدی در مقابل‌شان نیست آنها هرچقدر تلاش کنند چند گام از جوانان ما عقب هستند.

سخنگوی وزارت خارجه همچنین گفت: آقای بایدن رفتارش به دقت توسط تهران ارزیابی می‌شود و ما در وین براساس همین گفته‌ها و رفتارها، گفتگوهایمان را جلو خواهیم برد و تضامین را خواهیم خواست.

وی ادامه داد: ایالات متحده باید رویکرد خود را برای اطمینان به ما تغییر دهد.

سخنگوی دستگاه دیپلماسی درباره اظهارات مقام آلمانی مبنی بر اینکه گفتگوها از جایی باید آغاز شود که تفاهم نشد، گفت: آنچه برای ما مهم است این است که چگونه به توافق خوبی در وین دسترسی پیدا کنیم. اینکه از کجا گفتگوها در وین شکل بگیرد موضوع کم اهمیت‌تر است.

سخنگوی وزارت امورخارجه در پاسخ به ایرنا درباره آخرین وضعیت طلب ایران از انگلیس و پیگیری این موضوع در سفر آقای باقری به لندن گفت: عمده بحث ما با انگلیس موضوع روابط دوجانبه است و یکی از موضوعات دوجانبه بدهی ۴ دهه‌ای انگلیس به ایران است که هر بار به هر بهانه‌ای این پرداخت به تعویق افتاده است.

وی افزود: طبق قوانین محلی و دادگاه‌های انگلیس، باید این بدهی‌ها پرداخت شود و این امر مطالبه و پیگیری شد.

سخنگوی وزارت امور خارجه درباره ادعاهای رسانه‌های خارجی درباره نیروهای مستشاری ایران در سوریه گفت: خبرسازی رسانه‌های صهیونیستی و برخی کشورهای دیگر موضوع تازه‌ای نیست. روابط ایران و سوریه از عمق و دامنه گسترده‌ای برخوردار است. فرمانده مستشاری ایران در سوریه مورد تقدیر وزیر دفاع سوریه قرار گرفت و مدالی دریافت کرد.

وی همچنین درباره اظهارات وزیر خارجه عربستان مبنی بر منتفی نشدن برقراری کنسولگری دو کشور گفت: تحول جدیدی شکل نگرفته است و منتظر اراده جدی طرف مقابل هستیم.

سخنگوی وزارت امور خارجه در پاسخ به سؤال دیگری درباره آزادسازی سه و نیم میلیارد دلار از منابع ایران در خارج از کشور گفت: ما در شرایط تحریم اطلاعات ریز به کسی نمی‌دهیم البته بانک مرکزی اگر مصلحت بداند این موارد را خواهد گفت.

خطیب زاده اظهارداشت: ما منابع متعددی در خارج از کشور داشتیم و داریم که خود شما عزیزان متوجه شدید که ما درحال آزادسازی تدریجی آنها هستیم و به صورت تدریجی هم وارد چرخه اقتصاد شدند. هم اینکه امروز کالای اقتصادی وارد کشور می‌شود یعنی همه اینها به تدریج وارد می‌شوند و تنها هم از یک منبع نبودند و اجازه بدهید در همین حد بسنده کنم.

سخنگوی وزارت امور خارجه همچنین در پاسخ به سؤالی درباره حضور گروهکهای تروریستی در کشورهای همسایه اظهارداشت: اشراف اطلاعاتی در خصوص این اقدامات وجود دارد، متأسفانه گروهکهای محدودی هستند که با عملیات ایذایی از اقلیم کردستان و از خاک عراق وارد جمهوری اسلامی ایران می‌شوند و بعد فرار می‌کنند و به خاک عراق بر می‌گردند.

وی اضافه کرد: برخوردها در سطح خودش انجام شده است، اما درسطح دیپلماتیک هم اعتراض جدی و رسمی ایران به طرف عراقی اعلام شده استو به آنها گفته شده است که جمهوری اسلامی ایران نمی‌تواند شاهد ادامه این وضعیت باشد، عراق هم باید بداند در چارچوب حسن همسایگی نمی‌تواند مأمن برخی از این گروهک‌های تروریستی شود.

معاون اول رئیس جمهور در بازدید از هرمزگان:

آثار زلزله بر زندگی مردم با فوریت ساماندهی شود

محمد مخبر در جلسه ستاد پیشگیری، هماهنگی و فرماندهی عملیات پاسخ به بحران استان هرمزگان با تأکید بر اینکه باید ظرف چند روز آینده آثار زلزله بر زندگی مردم را به صورت فوری ساماندهی کنیم، گفت: باید شرایطی فراهم شود که مردم بتوانند به زندگی عادی ادامه دهند و برای امور دیگر نظیر ساخت و سازها باید با بسیج امکانات در دراز مدت اقدامات لازم صورت گیرد و دولت نیز کمک‌ها و پشتیبانی لازم را انجام خواهد داد.

معاون اول رئیس جمهور با تقدیر از مسئولان استانی و کشوری که به موقع و جهادگرانه برای رفع مسائل و مشکلات در مناطق زلزله‌زده حاضر شدند، از استاندار هرمزگان خواست ظرف چند روز آینده، گزارشی جامع از برآورد خسارات وارده تدوین و به دولت ارائه دهد تا تصمیمات لازم با حضور مسئولین ذیربط اتخاذ شود.

وی با اشاره به بازدید خود از مناطق زلزله‌زده افزود: خوشبختانه در این بازدیدها گلایه‌ای مبنی بر کمبود چادر وجود نداشت اما لازم است با فوریت نسبت به تامین تغذیه و سایر کمبودهای مردم زلزله‌زده اقدام شود چراکه بدلیل تخریب برخی منازل مسکونی امکان تهیه غذا و پخت و پز برای مردم وجود ندارد.

معاون اول رئیس جمهور اضافه کرد: بنیاد مسکن انقلاب اسلامی با در نظر گرفتن فصل سرما و احتمال بارندگی با سرعت نسبت به تعمیر و بازسازی واحدهای مسکونی آسیب دیده اقدام کند و علاوه بر آن باید هرچه سریع‌تر خسارات وارد شده به اسباب و وسایل مردم را نیز جبران کنیم.

مخبر با تأکید بر اینکه آسیب‌ها و خسارات وارد شده به دامپروری مردم زلزله‌زده نیز جبران خواهد شد، تصریح کرد: بنیاد برکت با سرعت بنگاه‌های کوچک و زودبازده در روستاهای فاقد اشتغال راه‌اندازی کند و فرصت خوبی است که بخشی از مشکل اشتغال این روستاها را حل کنیم. وی به مشکلات آب و برق چهار روستای بخش فین نیز اشاره و خاطرنشان کرد: به جز یکی از این روستاها که نیازمند اقدامات عمرانی است و ممکن است کمی طولانی‌تر شود، مشکل آب و برق بقیه روستاها باید با سرعت مرتفع شود.

معاون اول رئیس جمهور ادامه داد: بعضی از این روستاها باتوجه به اینکه روی گسل قرار دارند، در معرض زلزله هستند و باید پیگیری شود که در کدام مکان‌ها لازم به راه‌اندازی پایگاه امدادی راهداری‌ها است تا سریعتر اقدام لازم انجام شود.

وی تصریح کرد: بخشی از پل‌ها و راه‌های مواصلاتی نیز دچار آسیب و تخریب شده‌اند که باید به سرعت ساماندهی و بازسازی شوند تا مردم برای تردد بین روستاها و شهرها مشکلی نداشته باشند.

وی اضافه کرد: مدارس نیز که درظاهر تخریبی نیستند اما تعمیری هستند باید توسط اداره کل نوسازی و توسعه و تجهیز مدارس هرمزگان با کمک بنیاد برکت، به سرعت تعمیر این فضاهای آموزشی انجام شود؛ چرا که در روستاها تعداد دانش‌آموزان کم و مدرسه‌ها حضوری است.

مخبر با اشاره به عدم دسترسی به اینترنت و قطع شبکه ارتباطی تلفن همراه اول در برخی مناطق زلزله‌زده، گفت: در این شرایط دانش‌آموزان ناچار هستند برای استفاده از اینترنت و شرکت در کلاس‌های درس مسافت طولانی را طی کنند که باید به این موضوع نیز با فوریت رسیدگی شود.

وی ادامه داد: تعداد تخت‌های بیمارستانی در هرمزگان نسبت به استان‌های دیگر کمتر است که باید وزیر بهداشت سریع‌تر برای جبران این کمبود برنامه‌ریزی و تصمیم‌گیری کند و باتوجه به اینکه این استان از مناطق زلزله خیز کشور است لازم است اماکن و فضاهایی چندمنظوره برای اسکان و درمان در نظر گرفته شود.

معاون اول رئیس جمهور اظهارداشت: از مردم استان هرمزگان استدعا داریم با توجه به اینکه احتمال پس لرزه‌ها وجود دارد، از حضور در منازلی که دچار آسیب شده خودداری کنند تا شاهد خسارات جانی و تلفات نباشیم.

بازدید معاون اول رئیس جمهور از مناطق زلزله‌زده استان هرمزگان

معاون اول رئیس جمهور از برخی مناطق زلزله‌زده و آسیب دیده استان هرمزگان بازدید کرد و از نزدیک در جریان میزان خسارات و آسیب‌ها قرار گرفت.

محمد مخبر پس از جلسه هیئت دولت به همراه وزرای بهداشت، درمان و آموزش پزشکی و نیرو به منظور بازدید از مناطق زلزله‌زده به استان هرمزگان سفر کرد.

معاون اول رئیس جمهور پس از ورود به بندرعباس، از مناطق زلزله‌زده گیشان و آب‌شیرین بازدید کرد و از نزدیک در جریان آسیب‌ها و خسارات وارد شده به منازل مسکونی مردم و زیرساخت‌ها قرار گرفت. وی همچنین با حضور در ورزشگاه شهدای خلیج فارس بندرعباس از روند اسکان اضطراری مردم در این ورزشگاه بازدید کرد و ضمن ابراز همدردی با مردم زلزله‌زده، صمیمانه با آنان به گفت‌وگو پرداخت و پای درد و دلشان نشست.

معاون اول رئیس جمهور با حضوردر بیمارستان شهید محمدی بندرعباس ضمن عیادت از آسیب دیدگان، دستورات لازم را برای رسیدگی فوری به مردم زلزله‌زده صادر کرد.

شورای نگهبان اساسنامه کمیته ملی المپیک را تأیید کرد

سخنگوی شورای نگهبان از تأیید اساسنامه کمیته ملی المپیک در جلسه این شورا خبر داد.

هادی طحان نظیف در توییتی نوشت: اساسنامه کمیته ملی المپیک جمهوری اسلامی ایران» در جلسه شورای نگهبان، بررسی و خلاف موازین شرع و قانون اساسی شناخته نشد.

طحان نظیف در پایان برای افتخارآفرینی‌های مکرر ورزشکاران ایران آرزوی موفقیت کرد.

سخنگوی شورای نگهبان تیرماه سال گذشته با اشاره به اینکه طبق اصل ۸۵ قانون اساسی، اساسنامه‌ها در هیات وزیران به تصویب می‌رسد و در صورت ایراد دوباره برای اصلاح به هیات وزیران ارسال می‌شود گفته بود: درباره اساسنامه کمیته ملی المپیک هم ایراد قانون اساسی و هم ایراد شرعی وجود دارد.

فراخوان ارزیابی کیفی مشاوران

سازمان بنادر و دریانوردی

سازمان بنادر و دریانوردی در نظر دارد فراخوان ارزیابی کیفی مشاوران جهت پروژه " تدقیق مطالعات مدیریت یکپارچه مناطق ساحلی (ICZM) استان خوزستان" را از طریق سامانه تدارکات الکترونیکی دولت (ستاد) به شماره ۲۰۰۰۰۰۳۲۹۲۰۰۰۰۴۷ برگزار نماید. کلیه مراحل برگزاری فراخوان ارزیابی کیفی از دریافت و تحویل اسناد استعلام ارزیابی کیفی تا ارسال دعوتنامه، از طریق درگاه سامانه تدارکات الکترونیکی دولت (ستاد) به آدرس www.setadiran.ir انجام خواهد شد.

شرکت کنندگان باید دارای تخصص حداقل پایه ۲ بندرسازی و سازه های دریایی از سازمان برنامه و بودجه کشور با گروه مشارکت طبق جدول ذیل باشند:

تخصص	پایه
مطالعات جغرافیایی و برنامه ریزی فضایی	حداقل پایه ۲
محیط زیست	حداقل پایه ۲
نقشه برداری زمینی فتوگرامتری	حداقل پایه ۲
سیستم اطلاعات جغرافیایی (GIS)	حداقل پایه ۲
ایمنی و کاهش خطرات و پدافند غیرعامل	حداقل پایه ۳

مهلت دریافت اسناد استعلام ارزیابی کیفی: از روز یکشنبه تاریخ ۱۴۰۰/۰۸/۲۳ تا پایان وقت اداری روز شنبه تاریخ ۱۴۰۰/۰۸/۲۹
آخرین مهلت ارسال پاسخ استعلام ارزیابی کیفی: تا پایان وقت اداری روز یکشنبه تاریخ ۱۴۰۰/۰۹/۰۷
شناسه اگهی ۱۲۲۱۱۷۳ م الف ۲۷۸۶

مدیرعامل شرکت گاز استان خبرداد:

افزایش ۲۹ درصدی مصرف گاز مشترکین خانگی گیلان

رشت- خبرنگار روزنامه جمهوری اسلامی: مدیرعامل شرکت گاز گیلان گفت: در مهر ماه امسال مصرف گاز در میان مشترکان خانگی گیلان ۲۹ درصد افزایش یافته است.

حسین اکبر با اشاره به اینکه امسال شاهد فرا رسیدن سرمای زودرس در استان گیلان بودیم، گفت: با توجه به این شرایط تنها در مهر ماه امسال مصرف گاز در میان مشترکان خانگی گیلان ۲۹ درصد افزایش یافته است.وی با بیان اینکه در نیمه نخست آبان ماه امسال نیز در مقایسه با مدت مشابه سال گذشته شاهد رشد ۱۵ درصدی مصرف گاز هستیم، اظهار داشت: با توجه به این شرایط، نیازمند مدیریت مصرف در استان گیلان هستیم.مدیرعامل شرکت گاز گیلان با اشاره به اینکه از ابتدای امسال تاکنون ۴.۴ میلیارد متر مکعب گاز در استان مصرف شده است، افزود: بالغ بر ۵۰ درصد از این میزان متعلق به نیروگاه‌های گیلان بوده است.حسین اکبر در ادامه با تأکید بر اینکه تلاش می‌کنیم تا در زمستان امسال شاهد قطعی نباشیم، گفت: خط قرمز ما قطعی گاز در مشترکان خانگی است و همه تلاش خود را برای پایداری جریان گاز در استان انجام می‌دهیم. وی بیان کرد: اگر مصرف بی‌رویه گاز در بخش خانگی ادامه یابد، اختصاص گاز به صنایع دچار مشکل می‌شود و مجبور به قطعی گاز در صنایع استان خواهیم شد.مدیرعامل شرکت گاز گیلان در خاتمه از همه شهروندان گیلانی درخواست کرد تا با رعایت دمای آسایش (۱۸ الی ۲۱ درجه) و استفاده از لباس‌های مناسب و ضخیم‌تر در ایام سرما، پایداری جریان گاز را در سایر حوزه‌های مصرف استان، تضمین نمایند.

برگزاری مراسم تکریم و معارفه فرماندار ملارد

ملارد- خبرنگار روزنامه جمهوری اسلامی: مراسم تکریم و معارفه فرماندار شهرستان ملاردبرگزار گردید.

مراسم تکریم و معارفه فرماندار شهرستان ملارد با حضور منصوری استاندار تهران در سالن شهید طحانی ملارد برگزار و جابر کریمی به عنوان سرپرست فرمانداری شهرستان ملارد منصوب شد. طی مراسمی استاندار تهران با تقدیر از زحمات برنجی فرماندار اسبق ملارد، جابر کریمی را به عنوان سرپرست فرمانداری شهرستان ملارد معرفی کرد.

دراین مراسم خانواده معظم شهدا، ایثارگران و جانبازان، منصوری استاندار تهران، جوهری معاونت سیاسی و اجتماعی استانداری تهران،نماینده مردم ملارد،شهریار و قدس در مجلس شورای اسلامی، امام جمعه شهر ملارد، امام جمعه شهر صفادشت دیگر مسئولین شهرستان و مردم شریف و شهید پرور شهرستان ملارد حضور داشتند.استاندار تهران در حکم سرپرست فرماندار جدید ملارد گفت: انتظار می‌رود با اتکال به خداوند متعال و سرلوحه قرار دادن بیانیه گام دوم انقلاب اسلامی و مفاد عهد نامه مدیران دولت مردمی با روحیه انقلابی، پاکدستی، فسادستیزی، قانون مداری و عدالت محوری با تأکید بر گره گشایی از مشکلات مردم شریف آن شهرستان، در راستای تحقق آرمان بلند عدالت و پیشرفت، رفع فقر و تبعیض کوشا باشید.در ادامه حکم استاندار تهران آمده است: تلاش برای بهره مندی حداکثری از ظرفیت گروه‌های مردمی، توسعه عادلانه زیرساخت‌های اقتصادی و حمایت همه جانبه از تولید، برنامه‌ریزی اصولی و جدی برای تعالی شاخص‌های فرهنگی و کاهش آسیب‌های اجتماعی از طریق ارتباط مدام با روحانیت اصیل، ارتقای سرمایه اجتماعی نظام مقدس جمهوری اسلامی با رعایت اصل مهم مردم‌داری و تعامل سازنده و مستمر با کلیه دستگاه‌های اجرایی و نهادهای انقلاب اسلامی مورد انتظار است.

برنامه‌های هفته کتاب و کتاب‌خوانی در خوزستان

اهواز - خبرنگار روزنامه جمهوری اسلامی: مدیرکل فرهنگ و ارشاد اسلامی خوزستان با تشریح برنامه‌های هفته کتاب در این استان گفت: برنامه‌های متنوعی همزمان با سراسر کشور به مناسبت هفته کتاب و کتاب‌خوانی در خوزستان برگزار می‌شود.

محمد جوروند در نشست خبری با اصحاب رسانه به مناسبت هفته کتاب اظهار کرد: بیست و نهمین دوره هفته کتاب و کتاب‌خوانی استان خوزستان همزمان با سراسر کشور از ۲۴ تا ۳۰ آبان ماه با شعار «جای خالی را با کتاب پر کنیم» در خوزستان نیز برگزار می‌شود.مدیرکل فرهنگ و ارشاد اسلامی خوزستان با اشاره به برنامه‌های مهم هفته کتاب تصریح کرد: همایش تجلیل از خادمان صنعت نشر و چاپ، همایش تجلیل از مروجان و باشگاه‌های کتاب‌خوانی استان خوزستان با حضور علی‌اصغر سیدآبادی نویسنده مطرح حوزه کودک و نوجوان از جمله برنامه‌هاست. وی با بیان اینکه درحال حاضر یک هزار و ۵۰۰ باشگاه کتاب‌خوانی در تمام مناطق خوزستان وجود دارد، اضافه کرد: این باشگاه‌ها در استان بسیار فعالیت‌های خوبی دارند به‌طوری که باشگاه کتاب‌خوانی شهرستان دزفول سال گذشته نمونه کشوری شد.جوروند ادامه داد: برگزاری مسابقه کتاب‌خوانی با موضوع کرونا - جامعه ایران و سویه‌های فرهنگی، برگزاری مسابقه کتاب‌خوانی «نخستین کتابی که خوانده‌ام» ویژه کودک و نوجوان در قالب عکس، فایل کوتاه ویدئویی از جمله دیگر برنامه‌هاست. وی با اشاره به شهید نوجوان استان عنوان کرد: از کتاب «پروانه در آتش» با موضوع شهید علی لندی که مخصوص این نوجوان شهید است و دیگری کتاب «زنگ کودکان با آوای فداکاری» که در تجلیل از فداکاری علی لندی است در مدرسه شمس اهواز با حضور علی‌اصغر سیدآبادی در هفته کتاب و کتاب‌خوانی رونمایی خواهد شد. جوروند با اشاره به اینکه از دیگر برنامه‌ها برگزاری کارگاه مفاهیم دوستی در زندگی اجتماعی در سایه‌های چهره‌های مجازی، برگزاری کارگاه چالش ادبیات کودک ویژه مربیان باشگاه‌های کتاب‌خوانی است، افزود: در راستای حمایت از نویسندگان بومی استان هر ساله ۱۰۰ جلد کتاب از آن خریداری می‌شود که در سال گذشته مبلغ ۱۵۰ میلیون تومان کتاب نیز خریداری شد.وی بیان کرد: فروش پاییزه همراه با ۲۰ درصد تخفیف در تمامی کتاب‌فروشی‌های استان به مدت یک ماه از ۲۰ آبان تا ۲۰ آذر مانند هرسال برگزار می‌شود.

مدیرعامل شرکت نفت ستاره خلیج فارس:

عملیات تولید در پالایشگاه ستاره خلیج فارس بی‌وقفه ادامه دارد

بندرعباس- خبرنگار روزنامه جمهوری اسلامی: مدیرعامل شرکت نفت ستاره خلیج فارس گفت: در پی زلزله روز یکشنبه در استان هرمزگان، به هیچکدام از تأسیسات ابرپالایشگاه ستاره خلیج فارس آسیبی وارد نشده است.

محمدعلی دادور بیان کرد: تمام تأسیسات و واحدهای عملیاتی پالایشگاه ستاره خلیج فارس که رسالت تولید بالغ بر نیمی از فرآورده‌های استراتژیک و تامین امنیت انرژی کشور را عهده‌دار است پس از ۲ زلزله شدید بیش از ۶ ریشتر امروز به صورت نرمال در مدار تولید قرار دارند.وی افزود: با توجه به امکان بروز پس لرزه‌ها، کمیته بحران در لحظات اولیه در این پالایشگاه تشکیل شده است و مصوبه‌های لازم برای حفظ ایمنی پرسنل و پالایشگاه صورت گرفته است.دادور ادامه داد: شرایط حال و اضطرار پایش شده و تمهیدات لازم به افراد ذی ربط ابلاغ شده است و تمامی پرسنل جان برکف و جهادی ابر پالایشگاه ستاره خلیج فارس با آمادگی کامل برای رفع هر گونه مشکلات احتمالی آماده هستند تا تأمین سبد سوخت کشور با لحظه‌ای وقفه مواجه نشود و نگرانی‌ای در این خصوص برای مردم شریف اسلامی وجود ندارد.وی اضافه کرد: پالایشگاه ستاره خلیج فارس به عنوان بزرگ‌ترین پالایشگاه میعانات گازی جهان نقشی استراتژیک در تأمین فرآورده‌های سوختی کشور بر عهده دارد و تضمین امنیت نیمی از سبد سوخت کشور را به ارمغان می‌آورد.

مدیرعامل فولاد مبارکه:

آب مورد نیاز صنایع اصفهان از پساب و افتتاح طرح خلیج فارس تامین می‌شود

اصفهان -خبرنگار روزنامه جمهوری اسلامی: مدیرعامل شرکت فولاد مبارکه اصفهان اعلام کرد: با عملیاتی شدن پروژه انتقال آب خلیج فارس و انعقاد قراردادهای جدید، این نوید را می‌دهیم که کل آب مورد نیاز صنعت به ویژه فولاد مبارکه را از محل پساب و پروژه انتقال خلیج فارس تأمین کنیم.

طیب‌نیا در بازدید از تصفیه خانه آب بابا شیخعلی با اشاره به تلاش‌های جدی فولاد مبارکه از حدود یک دهه قبل در زمینه کاهش مصرف آب، اظهار کرد: مصرف بهینه آب، رویکرد جدی فولاد مبارکه بوده است، به طوری که هم‌اکنون می‌توانیم ادعا کنیم در سرانه مصرف آب به زیر شاخص‌های بین‌المللی در صنعت فولاد رسیده‌ایم.وی گفت: علاوه بر پروژه‌های بهینه سازی و کاهش مصرف آب، طی دهه گذشته پروژه‌هایی در جهت استفاده از پساب صنعتی و آبی که استفاده شرب ندارد تعریف شده است.مدیرعامل شرکت فولاد مبارکه با بیان این که از سال ۱۳۹۲ به بعد با همکاری شرکت آب و فاضلاب استان اصفهان، هفت هزار میلیارد ریال سرمایه‌گذاری در بخش اجرای شبکه جمع‌آوری و احداث تصفیه خانه فاضلاب شده، افزود: با سرمایه‌گذاری انجام شده پساب شهرهای زرین شهر، چمگردان، زاینده رود، سده، ورنامخواست، مبارکه، کرکوند، دیزیچه و زیبا شهر جمع‌آوری و پس از تصفیه برای کاربرد در صنعت به مجتمع فولاد مبارکه منتقل می‌شود. وی اجرای پروژه‌های جمع‌آوری و تصفیه پساب ازسوی فولاد مبارکه را در کشور بی‌نظیر دانست و اظهار امیدواری کرد با عملیاتی شدن پروژه انتقال آب خلیج فارس در دو ماه آینده، به‌زودی شاهد این باشیم که کل آب مورد نیاز صنعت و به ویژه فولاد مبارکه از پساب و پروژه انتقال آب خلیج فارس تأمین شود.طیب نیا با تأکید بر این که مجتمع فولاد مبارکه مشکل آب در کشور و استان را مشکل خود می‌داند، گفت: به عنوان مصرف‌کننده آب برنامه‌هایی داریم، در عین حال باتوجه به این که حل مشکل آب نیاز به سرمایه گذاری‌های کلان دارد، این مهم را جزو اولویت‌های خود قرار داده‌ایم و انشاالله ظرف یکی دو ماه آینده پروژه‌های جدیدی را شروع خواهیم کرد.

مدیرعامل آبفا استان:

بارش شدید باران و سیل موجب افزایش کدورت آب سد میجران و قطعی موقت آب در رامسر شد

ساری - خبرنگار روزنامه جمهوری اسلامی: مدیرعامل شرکت آبفا مازندران در جریان بازدید استاندار جدید از شهر رامسر در پی وقوع سیل اخیر، علت افت فشار و قطعی آب این شهرستان را بارش شدید باران، جاری شدن سیل و افزایش کدورت سد میجران بیان کرد.

در این بازدید برارزاده اظهار داشت: تصفیه خانه رامسر برای تصفیه آب با کدورت NTU ۲۵۰ طراحی و احداث شد اما با بارش شدید باران و وقوع سیل، کدورت آب خروجی سد میجران به بیش از NTU ۴۰۰۰ افزایش یافت و فعالیت تصفیه خانه از دبی ۳۵۰ لیتر در ثانیه در مرحله اول به ۱۰۰ لیتر در ثانیه کاهش داده شد لیکن با افزایش بیش از حد کدورت آب، فعالیت تصفیه خانه متوقف شد. ذوی با اشاره به ضرورت آبرسانی به مردم در شرایط بحرانی سیل گفت: برای مقابله با بحران و ادامه خدمات رسانی مستمر، چاههای رزرو با دبی ۱۸۰ لیتر در ثانیه وارد مدار شدند و برای نقاط بالادست شهر نیز آبرسانی با ۴ دستگاه تانکر سیار انجام شد. مدیرعامل شرکت آب و فاضلاب مازندران ادامه داد: با کاهش بارندگی و کدورت آب خروجی سد میجران به کمتر NTU ۱۰۰۰ بار دیگر عملیات تصفیه آب از سر گرفته شد و به تدریج با کاهش کدورت آب به حدود NTU ۳۵۰ از عصر جمعه از تمام ظرفیت تصفیه خانه به میزان ۳۵۰ لیتر در ثانیه استفاده می‌شود. برارزاده با اشاره به خالی شدن حجم ذخیره مخازن سطح شهر و شبکه توزیع ابراز امیدواری کرد تا ۲۴ ساعت آینده شرایط به روال عادی بر خواهد گشت.

افزایش ۶۶ درصدی حجم آبگیری سد آیت‌الله بهجت شهر بیجار

رشت- خبرنگار روزنامه جمهوری اسلامی: مدیر بهره‌برداری و نگهداری از تأسیسات آبی و برق آبی شرکت آب منطقه‌ای گیلان با اشاره به ذخیره بیش از ۹۰ میلیون متر مکعبی آب پشت سد(آیت‌الله بهجت) شهر بیجار گفت: در مقایسه با مدت مشابه سال گذشته، شاهد افزایش ۶۶ درصدی حجم آبگیری این سد هستیم.

عمران مؤمنی با اشاره به آخرین وضعیت سدهای استان گیلان بعد از بارش‌های اخیر، اظهار کرد: درحال حاضر ۹۳ میلیون متر مکعب آب در مخزن سد (آیت‌الله بهجت) شهر بیجار ذخیره شده است.وی با بیان اینکه متوسط دبی ورودی آب به این سد، ۳۰ متر مکعب بر ثانیه و دبی خروجی آن حدود ۲ متر مکعب بر ثانیه است، ادامه داد: میزان درصد آبگیری نسبت به کل حجم مخزن سد (آیت‌الله بهجت) شهر بیجار ۸۹ درصد است.مدیر بهره‌برداری و نگهداری از تأسیسات آبی و برق آبی شرکت آب منطقه‌ای گیلان اضافه کرد: حجم نرمال آبگیری در سد (آیت‌الله بهجت) شهر بیجار در سال، ۱۰۵ میلیون متر مکعب و حجم آب قابل تنظیم سالانه ۱۶۵ میلیون مترمکعب است.وی با بیان اینکه در سال آبی گذشته در همین زمان ۵۶ میلیون متر مکعب آب پشت این سد ذخیره شده بود، افزود: درصد آبگیری در مدت مشابه سال آبی گذشته ۵۴ درصد ثبت شده است.مؤمنی همچنین بیان کرد: درحال حاضر در مقایسه با مدت مشابه سال آبی گذشته شاهد افزایش ۶۶ درصدی حجم آبگیری در سد (آیت‌الله بهجت) شهر بیجار هستیم.سد مخزنی (آیت‌الله بهجت) شهر بیجار از توابع امام زاده هاشم در ۳۵ کیلومتری رشت واقع شده و از نوع سنگریزه‌ای با رویه بتنی CFRD بوده و ارتفاع آن از پی ۹۰/۵ متر، طول تاج ۴۳۷ متر و عرض تاج آن ۱۱ متر می‌باشد. این سد با هدف تأمین آب شرب مورد نیاز ۷۰ درصد جمعیت استان و آب مورد نیاز ۱۵۰ هکتار اراضی کشاورزی پائین منطقه و همچنین تولید ۶.۳ مگاوات انرژی برق آبی احداث گردیده است.

معرفی سرپرست جدید سازمان سیما، منظر و فضای سبز شهری شهرداری گرگان

گرگان -خبرنگار روزنامه جمهوری اسلامی: طی حکمی ازسوی سبطی شهردار گرگان، خانم مهستی قدس‌ولی به عنوان سرپرست سازمان سیما، منظر و فضای سبز شهری شهرداری گرگان منصوب و از زحمات ۷ ساله یحیی ستوده‌نیا در این جایگاه تقدیر و تشکر شد.

حکم انتصاب سرپرست جدید سازمان سیما، منظر و فضای سبز شهری ازسوی مهندس سیدالنگی قائم‌مقام شهردار و معاونین شهردار به خانم قدس‌ولی اعطا شد.همچنین در حکمی دیگر مهندس مهرداد مجتهدی به عنوان رئیس اداره سیما و منظر شهری (زیباسازی) شهرداری منصوب گردید.

بازدید هیات قرنطینه کشور ازبکستان ازبخش کشاورزی استان همدان

همدان - خبرنگار روزنامه جمهوری اسلامی: هیات ۲۰ نفره از کشور ازبکستان به ریاست "نادر جان کاسیموف " معاون اول قرنطینه کشور ازبکستان در سفر به استان همدان و جلسه‌ای با رئیس و معاونین سازمان جهاد کشاورزی این استان در رابطه با چگونگی تبادلات کشاورزی دیدار وگفتگو کردند.

در این جلسه معاون اول قرنطینه کشور ازبکستان با قدر دانی از استقبال پر شور مسئولان همدانی گفت: این استقبال تا جایی بود که اصلا احساس نمی‌کردیم در کشور غربیه‌ای هستیم و این نشان از مهمانوازی مردم استان همدان است.وی افزود: سفر هیأت ازبکستان به استان همدان نشان می‌دهد این استان از نظر کشاورزی پیشرفت زیادی داشته که امیدواریم بتوانیم مبادلات کشاورزی خود را گسترش دهیم.نادر جان کاسیموف افزود: این ملاقات‌ها باعث خواهد شد تا دو کشور ایران و ازبکستان با تولیدات کشاورزی و مزایای آن با خبر شوند. وی اظهار داشت: ایران می‌تواند یک کشور استراتژیک برای ما باشد و این امر با عث خواهد شد روابط بین دو کشور هرچه بیشتر گسترش یابد. معاون اول قرنطینه کشور ازبکستان خاطر نشان کرد: طی دو سال گذشته با وجود شیوع اپیدمی کرونا در جهان و وجود محدویت‌های آن توانستیم صادرات را از کشور ایران بیش از ۱۰درصد افزایش دهیم.وی افزود: هدف از این ملاقاتها به صورت چهره به چهره باعث می‌شود از مزایا وامکانات کشور ایران خصوصا استان همدان بازدید کنم و از نزدیک با ظرفیت‌ها و توانمندیهای همدان آشنا شویم. کاسیموف اظهار داشت: در بازید که از استان همدان داشتیم متوجه شدیم که همدان در بخش‌های مختلف خصوصا بخش کشاورزی پیشرفت‌های چشم گیری داشته است که این پیشرفت‌ها بنده و هیات همراه را تشویق خواهد کرد که همکاری خوبی در زمینه‌های کشاورزی با همدان داشته باشیم. در این نشست رئیس سازمان جهاد کشاورزی استان همدان نیز ضمن خیر مقدم به هیات تجاری کشور ازبکستان گفت: استان همدان ۲/۱ مساحت کشور را دارا می‌باشد و بعنوان قطب کشاورزی در ایران مطرح است.رضوانی جلال اظهار داشت: استان همدان سالانه بیش از ۵ میلیون تن انواع محصولات کشاورزی تولید می‌کند که این محصولات شامل سیب زمینی،گردو، سیر، انگور و مرکبات است ودر کشور دارای رتبه‌های اول تا سوم هستیم که نشان از پیشرفت استان در بخش کشاورزی می‌باشد.وی افزود: همدان از نظر تولید سیب زمینی توسط دولت بعنوان مرکزیت معرفی شده است چرا سالانه بیش از ۹۵۰ هزارتن تولید این محصول در استان همدان است.

آگهی دعوت از مجاورین پلاک ۳۸ اصلی بخش یک شهر کاشمر

بدین‌وسیله به مالکین پلاک‌های ۳۷ اصلی و ۳۶ اصلی و ۸۳ اصلی و ۳۹ اصلی و ۳۴ اصلی بخش یک شهر کاشمر ابلاغ می‌گردد با توجه به اینکه وقت تعیین متراژ و مساحت پلاک ۳۸ اصلی بخش یک شهر کاشمر مورد تقاضای ورثه عبدالحسین بلقوری و گوهر غلامی بشرویه که در مجاورت ملک شما می‌باشد در روز چهارشنبه مورخ ۱۴۰۰/۰۸/۲۶ ساعت ۱۰ صبح تعیین گردیده و در محل انجام خواهد شد چنانچه در مورد حدود و حقوق ارتفاقی ملک مزبور حقی برای خود قائل هستید و یا اختلافی با مجاور مزبور دارید می‌توانید در روز و ساعت مقرر در محل وقوع ملک واقع در کاشمر خیابان مدرس ۸ انتهای کوچه حاضر گردیده و برابر کد ۹۱۴ مجموعه بخشنامه‌های ثبتی مطالب خود را اظهار دارید. بدیهی است در صورت عدم حضور، عملیات ثبتی برابر مقررات ادامه می‌یابد. م الف ۲۱۸

احمد جهانگیر ـ رئیس ثبت اسناد و املاک کاشمر

آگهی مزایده اموال غیر منقول (اسناد ذمه)
آگهی مزایده اموال غیر منقول (سند ذمه‌ای) مربوط به پرونده اجرائی کلاسه ۹۹۰۰۱۶۸

آقای سید محمد حسن موسوی یزدی الاصل وارث:(فاطمه رشید و محمد موسوی) مالک سه شانزدهم سهم از یازده و نیم سهم ششدانگ پلاک ۲۸۱۳ اصلی واقع در قطعه ۲ شهرستان محلات بنام سید محمد حسن موسوی یزدی الاصل وارث:(فاطمه رشید و محمد موسوی) صادر گردیده به آدرس ملک : محلات خ زین العابدین محلاتی ، با این حدود: شمالا" به دیوار باغ ۲۸۱۲ شرقا دیوار اشتراکی با باغ ۲۸۱۴ جنوبا و غربا دیواری است به شارع سپس برابر صورتجلسه ارزیابی ارائه شده از سوی کارشناس مربوطه پلاک فوق به مساحت حدود ۱۳۱۵ متر مربع کاربری باغ و خارج از محدوده و با در نظر گرفتن تمام جهات ملک مورد نظرسه شانزدهم سهم از یازده و نیم سهم ششدانگ پلاک به مبلغ ۹۴۶/۸۰۰/۰۰۰ ریال ارزیابی گردیده است. مربوط به پرونده اجرائی کلاسه مکانیزه ۹۹۰۰۱۶۸ علیه : سید محمد حسن موسوی یزدی الاصل زوج وله : فاطمه بصیر زوجه موضوع سند ازدواج شماره ۶۱۰۸ : ۷۲/۸/۱۹ دفترخانه ازدواج ۳۵ قم می باشد . بنابراین جلسه مزایده پلاک فوق از ساعت ۹ صبح الی ۱۲ ظهر روز شنبه ۱۴۰۰/۰۹/۱۳ در محل شعبه اجرای اداره ثبت اسناد محلات برگزار می شود مبلغ مزایده از مبلغ ارزیابی شروع شده و به بالاترین قیمت پیشنهاد شده از طرف خریدار یا خریداران که در هر حال از مبلغ ارزیابی کمتر نخواهد بود فروخته می شود ، فروش نقدی است .هر گاه روز تعیین شده مصادف با تعطیل رسمی گردد جلسه مزایده به روز بعداز تعطیل موکول می شود و حق حراج ونیم عشر و سایر هزینه های قانونی به مبلغ مزایده اضافه می شود و بعهده برنده مزایده خواهد بود و پرداخت بدهی های مربوط به آب - برق - گاز اعم از انشعاب ویا حق اشتراک ومصرف و همچنین بدهیهای مالیاتی و عوارض شهرداری وغیره تا تاریخ مزایده ، اعم از اینکه رقم قطعی آن معلوم شده یا نشده باشد به عهده برنده مزایده است و این آگهی در یک نوبت منتشر و به غیر از این آگهی، آگهی دیگری منتشر نخواهد شد. تاریخ انتشار :۱۴۰۰/۰۸/۲۵

رئیس اداره ثبت اسناد واملاک محلات – علی صالحی
محلات– حمید نیکوئی

آگهی فقدان سند مالکیت

نظر به اینکه آقای حمید رضا عبادالله زاده وکیل خانم سرور عباس پور (برابر وکالتنامه ۱۴۲۵۷۲ مورخه۱۳۹۹/۰۵/۱دفتر۴کاشمر) فرزند غلامرضا به شماره ملی ۵۷۲۹۶۶۶۶۳۲به استناد یک برگ استشهادیه گواهی شده و تقاضای کتبی شماره ۱۰/۱۴۰۰/۴۰۱۶مورخ ۱۴۰۰/۰۸/۱۹جهت دریافت اسناد مالکیت المثنی نوبت دوم به این اداره مراجعه و مدعی می‌باشد سند مالکیت ۵۸۵,۰۱ از ۳۴۷۵ سهم ششدانگ یک قطعه باغ پلاک ۷۴۷۰ فرعی از ۳۰۲۷ اصلی بخش یک حومه کاشمر به آدرس : کاشمر_میدان معلم پشت پارکینگ شهرداری به علت سهل انگاری گم شده است و برابر دفتر املاک کاشمر سند مالکیت ۵۸۵,۰۱ از ۳۴۷۵ سهم پلاک فوق به شماره چاپی ۱۷۷۷۰۷ج۹۹ به شماره الکترونیکی ۱۳۹۸۲۰۳۰۶۰۱۲۰۰۱۵۰۱ نام سرور عباسپور صادر و تسلیم شده دفتر املاک بیش از این حکایتی ندارد. لذا به استناد قسمت پنج تبصره یک اصلاحی ماده ۱۲۰آیین نامه قانون ثبت املاک متذکر میگردد هر کس نسبت به ملک مورد آگهی معامله ای انجام داده یا مدعی وجود سند مالکیت نزد خود میباشد باید ظرف مدت ۱۰ روز پس از انتشار آگهی به این اداره مراجعه و اعتراض خود را ضمن ارائه اصل سند مالکیت یا سند معامله رسمی تسلیم نماید در غیر این صورت پس از انقضاء مهلت مقرر عدم ارسال اعتراض ،سند مالکیت المثنی طبق مقررات صادر و به متقاضی تحویل خواهد شد. م_الف ۲۱۷

احمد جهانگیر_رییس اداره اسناد و املاک کاشمر

رونوشت آگهی حصر وراثت

خانم نازار غلام‌پورخلجی دارنده شناسنامه شماره ۶ متولد - به شرح دادخواست به کلاسه ۱۴۰۰۳۶۹۲۰۰۰۱۵۲۸۳۱۵ از این شورا درخواست گواهی حصر وراثت نموده و چنین توضیح داده که شادروان شاه‌عباس غلام‌پورخلجی بشناسنامه شماره ۲۶۲ متولد - در تاریخ ۱۳۷۸/۳/۶ در اقامتگاه دائمی خود بدرود زندگی گفته و ورثه آن مرحوم منحصر است به:

۱- طلا غلام‌پور خلجی دارنده شناسنامه شماره ۴۸۵۹۷۸۶۴۹۱ متولد - فرزند متوفی
۲- سودابه غلام‌پور خلجی دارنده شناسنامه شماره ۴۸۵۹۳۶۳۵۶۶ متولد - فرزند متوفی
۳- علی‌رحمن غلام‌پور خلجی دارنده شناسنامه شماره ۴۰۷۰۵۶۲۷۹۶ متولد - فرزند متوفی
۴- نازار غلام‌پور خلجی دارنده شناسنامه شماره ۶ متولد - فرزند متوفی
۵- بسی محمدی دارنده شناسنامه شماره ۱۲۴ متولد - همسر متوفی ولاغیر

اینک شورا با انجام تشریفات مقدماتی درخواست مزبور را در یک نوبت آگهی می‌نماید تا هرکس اعتراضی دارد یا وصیت‌نامه‌ای از متوفی نزد او باشد از تاریخ نشر آگهی ظرف مدت یک ماه به این شورا تقدیم دارد و الا گواهی صادر خواهد شد. م الف ۱۰۷

علی فتحی ـ رئیس شعبه یک شورای حل اختلاف شهرستان پلدختر

اداره آموزش و پرورش منطقه ۸

در نظر دارد اجاره مغازه ذیل را از طریق مزایده عمومی و با جزئیات مندرج در اسناد مزایده با بهره‌گیری از سامانه تدارکات الکترونیکی دولت (setadiran.ir) بصورت الکترونیکی واگذار نماید.

آگهی مزایده آشپزخانه اداره ۵۰۰۰۰۳۰۵۷۶۰۰۰۰۱۲
مهلت بازدید: از تاریخ ۸/۳۰ تا ۹/۸ ساعت ۹ الی ۱۳
مهلت دریافت اسناد: تا تاریخ ۹/۶ ساعت ۸ صبح
مهلت ارائه پیشنهاد: از تاریخ ۸/۲۹ ساعت ۸ تا تاریخ ۹/۱۶ ساعت ۱۴
زمان بازگشائی: تاریخ ۹/۱۷ ساعت ۸ صبح
زمان اعلام به برنده: تاریخ ۹/۱۷ ساعت ۱۴
شرایط عمومی و توضیحات برگزاری مزایده دستگاه اجرایی:
*ضمناً رعایت موارد ذیل الزامی است.

۱ - برگزاری مزایده صرفا از طریق سامانه تدارکات الکترونیکی دولت می‌باشد و کلیه مراحل فرآیند مزایده شامل خرید و دریافت اسناد مزایده (در صورت وجود هزینه مربوطه) پرداخت تضمین شرکت در مزایده (ودیعه)، ارسال پیشنهاد قیمت و اطلاع از وضعیت برنده بودن مزایده‌گران محترم از این طریق امکان‌پذیر می‌باشد.
۲ - کلیه اطلاعات موارد اجاره شامل مشخصات شرایط و نحوه اجاره در بُرد اعلان عمومی سامانه مزایده قابل مشاهده بررسی و انتخاب می‌باشد.
۳ - علاقه‌مندان به شرکت در مزایده می‌بایست جهت ثبت‌نام و دریافت گواهی الکترونیکی (توکن) با شماره‌های ذیل تماس حاصل نمایند: مرکز پشتیبانی و راهبری سامانه ۱۴۵۶-۰۲۱ اطلاعات تماس دفاتر ثبت‌نام استانها، در سایت سامانه (www.setadiran.ir) بخش ثبت‌نام (پروفایل مزایده‌گر) موجود است.

آگهی تغییرات شرکت مهندسی آب پاکان تهران سهامی خاص به شماره ثبت ۱۵۴۹۹۲ و شناسه ملی ۱۰۱۰۱۹۷۷۴۶۳

به استناد صورتجلسه مجمع عمومی عادی سالیانه مورخ ۱۴۰۰/۰۴/۲۷ تصمیمات ذیل اتخاذ شد : خانم فریبا فولادی سمنان به شماره ملی ۰۰۴۹۵۹۱۴۳۶ به سمت بازرس اصلی و آقای پرویز ادیمی به شماره ملی ۰۵۳۱۹۹۳۵۸۲ به سمت بازرس علی البدل برای مدت یک سال مالی انتخاب شدند. روزنامه کثیرالانتشار جمهوری اسلامی جهت درج آگهی های شرکت تعیین شد. ترازنامه و حساب سود و زیان سال مالی ۹۸ به تصویب رسید.

سازمان ثبت اسنادواملاک کشور
اداره ثبت شرکت ها و موسسات غیرتجاری تهران (۱۲۲۳۵۵۰)

آگهی مجمع عمومی عادی نوبت دوم

به اطلاع کلیه اعضا محترم شرکت تعاونی مسکن جهاد دانشگاهی می‌رساند مجمع عمومی عادی نوبت دوم این شرکت راس ساعت ۱۵ روز چهارشنبه مورخ ۱۴۰۰/۰۹/۱۰ در محل خیابان انقلاب اسلامی نبش خیابان برادران مظفر پژوهشکده فرهنگ و هنر جهاددانشگاهی برگزار می‌گردد. لذا از کلیه اعضا محترم دعوت می‌شود تا در جلسه مذکور حضور به هم رسانند.

ضمناً تصمیماتی که در این مجمع اتخاذ می‌گردد برای کلیه اعضا (اعم از غایب و مخالف) نافذ و معتبر خواهد بود.

توجه: در صورتیکه هر یک از اعضا نتواند در مجمع عمومی فوق‌العاده حضور یابد می‌تواند استفاده از حق خود را برای حضور و اعمال رای در مجمع عمومی به یک نماینده تام‌الاختیار واگذار کند. تعداد آراء وکالتی هر عضو حداکثر سه رای و هر شخص غیرعضو تنها یک رای خواهد بود و در این صورت تایید نمایندگی تام‌الاختیار با امضای بازرس/ یا امضای عضو هیئت مدیره تعاونی خواهد بود. بدین منظور عضو متقاضی اعطای نمایندگی باید حداکثر ظرف هفت روز از انتشار این آگهی به همراه نماینده خود و با در دست داشتن مدرک موید عضویت در تعاونی و کارت شناسایی معتبر در محل دفتر شرکت تعاونی حاضر تا پس از احراز هویت طرفین، عضویت متقاضی و اهلیت نماینده، برگه نمایندگی مربوط توسط مقام مذکور تایید و ورقه ورود به مجمع عمومی برای نماینده صادر گردد.

دستور جلسه:
۱ - استماع گزارش هیئت مدیره و بازرسان
۲ - بررسی و تصویب تراز مالی سالهای ۱۳۹۸ و ۱۳۹۹
۳ - تصویب بودجه جاری سال ۱۴۰۰
۴ - انتخاب بازرسان شرکت با توجه به پایان دوره
۵ - تصویب آیین‌نامه وظایف و اختیارات حقوق و مزایای مدیرعامل
۶ - تصویب آیین‌نامه حقوق و میزان پاداش هیئت مدیره
۷ - تصویب میزان حق‌الزحمه بازرسان
۸ - اخذ مجوز خرید زمین و شروع پروژه جدید برای اعضای جدید
۹ - تصمیم‌گیری در خصوص زمین‌های قلعه فرامرز

هیئت مدیره تعاونی مسکن

آگهی ابلاغ صورت‌مجلس افرازی

پیرو آگهی شماره ۱۲۰۸۷ مورخه ۱۴۰۰/۰۷/۰۷ در روزنامه جمهوری اسلامی بدینوسیله صورت‌مجلس افرازی شماره ۱۰/۱۴۰۰/۴۰۵۶ مورخه ۱۴۰۰/۰۸/۲۰ و نقشه و نظریه رئیس ثبت مربوطه پلاک ثبتی ۲۴۶۹ فرعی از ۳۰۲۷ اصلی بخش یک حومه کاشمر بشرح ذیل آگهی می‌شود شایسته است کلیه مالکین مشاعی پلاک مذکور چنانچه به مورد افراز و نحوه آن اعتراض دارند واخواهی خود را ظرف ۱۰ روز پس از انتشار آگهی روزنامه به دادگاه صالحه تسلیم و رونوشت آنرا به این اداره ارسال نمایند در صورت عدم واخواهی سند مالکیت مفروزی در موعد مقرر به نام متقاضی صادر و تسلیم خواهد شد.
م الف ۲۱۷

احمد جهانگیر
رئیس ثبت اسناد و املاک شهرستان کاشمر

صورت‌مجلس افرازی پلاک شماره ۲۴۶۹ فرعی از ۳۰۲۷ اصلی بخش یک حومه کاشمر

احتراماً دراجرای دستورادارى شماره ۱۰/۱۴۰۰/۳۲۴۰ مورخه ۱۴۰۰/۰۷/۰۳ ذیل گزارش افراز خانم زهرا غلامی زارع در پلاک ثبتی ۲۴۶۹ فرعی از ۳۰۲۷ اصلی بخش یک حومه کاشمر که طبق پرونده ثبتی تمامی ۲۰۰ سهم مشاع از ۶۷۰۰ سهم ششد

حمایت ورزشی از «فلسطین» زنده است؛

تیر ورزشکاران آزاده به قلب صهیونیسم

مسئله «فلسطین» برای مسلمانان جهان و تمام انسان‌ها یک موضوع حقوق بشری به شمار می‌آید. اشغال کشوری با زور سلاح و کشتار مردم این سرزمین به بهانه‌های مختلف، باعث شده تا رژیم صهیونیستی در جهان به یک نظام آدمکش و نژادپرست شناخته شود.

فلسطین را باید فراتر از مسئله جهان اسلام نگاه کرد چون هیچ فرد آزاده‌ای از جنایت‌های این رژیم کودکش به راحتی عبور نمی‌کند. بمباران‌های متعدد در چند دهه گذشته و کشتار مردم مظلوم و بی‌دفاع باعث شده تا ضمیر هر انسانی را بیدار کند و به حمایت از آن مقابل صهیونیست‌های آدمکش بپردازد.

بخشی از این حمایت‌ها ازسوی شخصیت‌های ورزشی صورت می‌گیرد. همیشه فوتبال در جهان به دلیل پرتماشاگر و پرمخاطب بودن برد بیشتری نسبت به ورزش‌های دیگر دارد. وقتی فوتبالیستی از فلسطین حمایت می‌کند، مثل بمبی در قلب صهیونیست‌ها عمل می‌کند و تمام توجه‌ها را به کشتار و جنایت‌های رژیم اشغالگر معطوف می‌کند. البته، صهیونیست‌ها از چند دهه گذشته برای تطهیر چهره زشت خود دست به دامن ورزش شدند تا بتوانند با استفاده از تریبون دیپلماسی ورزش، بر جنایت‌های خودشان سرپوش بگذارند و خودشان را به عنوان انسان‌های عدالت خواه معرفی کنند. اما فوتبالیست‌هایی آزاده در جهان پیدا می‌شوند که با حمایت‌های خود از مردم فلسطین مقابل جنایت‌های صهیونیست‌ها، برنامه رژیم اشغالگر را بهم می‌زنند.

تأثیر حمایت‌های ورزشکاران از فلسطینی‌ها آنقدر زیاد است که صهیونیست‌ها به هر ابزاری پناه می‌برند تا مانع از این کار شوند. در زیر نمونه‌های بارزی از حمایت جامعه جهانی ورزش از مردم فلسطین مقابل صهیونیست‌ها را مشاهده می‌کنید که مثل تیری بر قلب رژیم اشغالگر بوده و هست:

باشگاه فوتبال بعث الرقاب تونس از پیراهن‌های جدید خود برای فصل جاری رونمایی کرد. نکته جالب در این رونمایی از پیراهن‌های باشگاه فوتبال تونسی این بود که طراحی این پیراهن‌ها از نقشه فلسطین و چفیه این کشور الهام گرفته تا از مقاومت فلسطین حمایت و هر گونه عادی سازی روابط با رژیم صهیونیستی را رد کند.

طبق اعلام جنبش ضدصهیونیست سفر بزرگ به سوی فلسطین، ۲۵۰ دوچرخه سوار با بنرهای حمایتی از فلسطین و محکومیت نظام نژادپرست صهیونیست از شهر پریستول به لندن سفر خواهند کرد.

تیم ملی الجزایر قهرمان جام ملت‌های آفریقای ۲۰۱۹ در سال جاری در دیداری دوستانه به مصاف تیم ملی موریتانی رفت و ۴ بر یک به پیروزی رسید.

بازیکنان الجزایر پا را از فوتبال فراتر گذاشتند و به موضوع انسانیت و حمایت از مردم مظلوم فلسطین پرداختند. آنها با چفیه فلسطینی وارد زمین بازی شدند تا حمایت خود را از مردم نوار غزه اعلام کنند و حملات وحشیانه اخیر صهیونیست‌ها به این مردم بی‌گناه را محکوم کنند. پیش از این ریاض محرز ستاره الجزایری سیتی در جشن قهرمانی لیگ برتر انگلیس پرچم فلسطین را در ورزشگاه اتحاد به اهتزاز درآورده بود و فوتبالیست‌های مطرح مسلمان دیگر از جمله پوگبا از مردم فسلطین حمایت کرده بودند.

زلاتان ایبراهیموویچ ستاره سوئدی میلان در سال ۲۰۱۹ بیش از نیمی از سهام باشگاه هاماربی سوئد را خریداری کرد تا مالک جدید این باشگاه سوئدی شناخته شود.

تیم فوتبال هاماربی در سال جاری در فینال جام حذفی سوئد موفق شد قهرمان شود. بازیکنان باشگاه زلاتان بعد از این قهرمانی در مراسم اهدای جام، پرچم فلسطین را در حمایت از مردم مظلوم این کشور در قبال تجاوزهای وحشیانه اخیر صهیونیست‌ها به اهتزاز درآوردند.

تیم فوتبال استون ویلا در هفته پایانی فصل گذشته لیگ برتر انگلیس به مصاف چلسی رفت و موفق شد با نتیجه ۲ بر یک به پیروزی برسد.

انور الغازی ستاره مراکشی الاصل هلندی باشگاه استون ویلا در اقدامی پرچم فلسطین را بعد از این بازی به اهتزاز درآورد و از مردم فلسطین در قبال وحشی گیری‌های اخیر صهیونیست‌ها حمایت کرد.

تیم فوتبال منچسترسیتی در هفته پایانی فصل گذشته لیگ برتر انگلیس در ورشگاه اتحاد میزبان اورتون بود و با نتیجه قاطع ۵ بر صفر به پیروزی رسید. در جشن قهرمانی سیتیزن‌ها، ریاض محرز ستاره الجزائری و مسلمان سیتی، پرچم فلسطین را در حمایت از مسجد الاقصی و محکومیت حملات اخیر رژیم صهیونیستی به اهتزاز درآورد.

منچستریونایتد در هفته سی و هفتم فصل گذشته لیگ برتر انگلیس به مصاف فولام رفت و به تساوی یک بر یک رسید. این جدال در میان حضور برخی تماشاگران برگزار شد و به نوعی آخرین دیدار فصل منچستریونایتد در اولدترافورد بود.

پوگبا در پایان این مسابقه اقدامی شایسته را به ثبت رسانید و به حمایت از مردم مظلوم فلسطین پرداخت. ستاره مسلمان منچستریونایتد در کنار بازیکن جوان این تیم «اماد دیالو» پرچم فلسطین را در ورزشگاه اولدترافورد به اهتزار درآورد و حملات وحشیانه رژیم غاصبگر را محکوم کرد.

مصطفی سلامه کوهنورد اردنی بعد از صعود به قله اورست بلندترین قله جهان پیامی بشردوستانه به مردم فلسطین ارسال و از مقاومت فلسطینی‌ها مقابل صهیونیست‌های متجاوز حمایت و آرزوی آزادی فلسطین را کرد.

در فینال اخیر جام حذفی انگلیس لسترسیتی موفق شد مقابل چلسی به برتری یک بر صفر دست یابد و قهرمان این رقابت نام گیرد.

در این مسابقه، ۲ بازیکن لسترسیتی در جشن قهرمانی این تیم پرچم فلسطین را به نشانه حمایت از مردم مظلوم این کشور در دست گرفتند و نسبت به حملات وحشیانه رژیم اشغالگر واکنش نشان دادند.

وزلی فوفانا، بازیکن فرانسوی ساحل عاجی و حمزه چادهوری، بازیکن انگلیسی باشگاه لسترسیتی این اقدام انسان دوستانه را به ثبت رسانند.

سادیو مانه ستاره باشگاه لیورپول که همواره اقدامات خیرخواهانه متعددی را انجام می‌دهد در آن زمان تصویری از مسجد الاقصی منتشر کرد و مطلبی با عنوان فلسطین آزاد را منتشر کرد.

اقدام غیرانسانی متجاوزان صهیونیست در ماه مبارک رمضان سال جاری علیه مردم مظلوم فلسطین ازسوی لوئیس خیمنز بازیکن شیلیایی سابق اینتر محکوم شد. این‌ها بخش کوچکی از ضمیر بیدار ورزشکاران جهان در حمایت از مردم فلسطین مقابل اشغالگران صهیونیست در سال جاری میلادی بود. مهمترین نکته این است که ورزشکاران مطرح جهان با حمایت از فلسطین برنامه‌های رژیم اشغالگر قدس را خراب می‌کنند و چهره واقعی کودکش‌ها و جنایتکاران را برای کل جهانیان نشان می‌دهند.

به همین خاطر نباید این محکومیت‌ها ازسوی ورزشکاران و حمایت از فلسطین را کوچک بنگاریم چون این جریان‌ها باعث می‌شود تا حرکت آزادی خواهانه همیشه زنده باشد و جریان حمایت از مردم فلسطین در جهان بیشتر اشاعه پیدا کند.

فرمول صدری برای پرداخت بدهی‌های پرسپولیس چه بود؟

سکوت عجیب وزارت ورزش مقابل مشکلات سرخ‌پوشان

با وجود بلاتکلیفی مدیریتی باشگاه پرسپولیس در مقطع کنونی و عدم معرفی کارگزار رسمی این باشگاه، رسانه رسمی این مجموعه از پرداخت بدهی‌های خارجی و پرداخت مطالبات بازیکنان و کادرفنی تیم خبر می‌دهند تا شاید فشار هواداران به این ترتیب کم و کنترل شود.

اما سؤال بزرگی که در این برهه برای افکارعمومی به وجود آمده این است که این پول‌ها از چه محلی تامین شده است؟ شاید اگر پروسه انتخاب کارگزار سرخ پوشان به نتیجه می‌رسید چنین اتفاقی طبیعی به نظر می‌آمد، اما در شرایطی که این مجموعه کارگزار و حمایت‌کننده مالی ندارد چگونه این حجم از درآمد توسط سرپرست مدیرعاملی باشگاه پرسپولیس تامین شده است؟

البته ممکن است مدیران باشگاه پرسپولیس مدعی شوند، این مبالغ به صورت استقراض تامین شده و پس از انتخاب کارگزار ماجرا با برگرداندن پول فیصله خواهد یافت و همه چیز به حالت طبیعی بازخواهد گشت، اما با در نظر گرفتن شرایط اقتصادی این فرضیه تنها یک احتمال است و هیچ ضمانتی برای اجرای آن وجود ندارد.

عدم وجود شفافیت در پروسه تامین منابع مالی این مجموعه ابهامات فراوانی را به وجود آورده است که تنها با ارائه توضیحات شفاف صدری و همکارانش برطرف شدنی است، اما درحال حاضر هیچ تمایلی برای این کار نیست و بعید به نظر می‌رسد چنین اتفاقی در این مقطع زمانی رخ دهد.

سکوت دستگاه ورزش نیز در قبال فعل و انفعالات این روزهای باشگاه پرسپولیس بحث برانگیز است، به ویژه وقتی شائبه‌هایی در خصوص کمک این وزارتخانه به باشگاه پرسپولیس البته به صورت غیرمستقیم از طریق فدراسیون فوتبال در برخی رسانه‌های خبری مطرح شد و جنجال بزرگی در فضای هواداری و رسانه‌ای به راه افتاد!

حالا باید دید آیا مدیران وزارت ورزش و جوانان و سرپرست مدیرعاملی باشگاه پرسپولیس در این خصوص شفاف سازی خواهند کرد یا نه؟ عدم شفافیت در این ماجرا نگرانی‌های بزرگی را برای فوتبالی‌ها به دنبال دارد به ویژه اینکه وقتی خاطرات گذشته مرور می‌شود یا با کمی بررسی در احوالات تیم‌های رقیب از جمله استقلال که در این چاه گرفتار شدند و با استقراض از افرادی خارج از مجموعه با تعهد بازپرداخت بدهی به همراه سود حاصله، می‌بینیم تصمیمات پنهانی دردسرهای بزرگی به وجود آورده است که هر یک از آن‌ها تا مدت‌ها باشگاه پرسپولیس را گرفتار یک چالش حقوقی بزرگ کرده است که برای حل و فصل آن انرژی زیادی صرف شده است.

اخبار کوتاه ورزشی

ایران به دنبال هجدهمین پیروزی مقابل سوریه

دو تیم فوتبال ایران و سوریه تاکنون ۲۹ بار رو به روی هم قرار گرفته‌اند که حریف امروز کشورمان تنها یک بار موفق به شکست ایران شده است.دو تیم ایران و سوریه تاکنون ۲۹ بازی مقابل یکدیگر برگزار کرده‌اند که سهم ایران در این مسابقات ۱۷ پیروزی است. ۱۱ مسابقه دو تیم به تساوی انجامیده و سوریه تنها یک بار موفق به شکست تیم ملی فوتبال کشورمان شده است. این پیروزی در سال ۱۳۵۲ مقابل تیم ملی ایران در ورزشگاه امجدیه تهران رقم خورده است.در ۱۰ جدال اخیر دو تیم، ملی پوشان فوتبال کشورمان در ۶ مسابقه به برتری رسیده‌اند و ۴ بازی دو تیم با تساوی به پایان رسید.علی دایی با زدن ۴ گل بهترین گلزن تیم ملی در جدال‌های ایران و سوریه است. حمید علیدوستی،علی کریمی، آرش برهانی، جواد نکونام، محمد نصرتی، علیرضا واحدی نیکبخت و سردار آزمون با ۳ گل مهدی طارمی، غلامرضا رضایی و علیرضا جهانبخش با ۲ گل بهترین گلزنان تیم ملی فوتبال کشورمان مقابل سوریه هستند.

درخواست کشورهای آسیایی برای تغییر زمان رقابتهای کشتی قهرمانی جهان

با توجه به همزمانی رقابت‌های کشتی قهرمانی جهان ۲۰۲۲ و بازی‌های آسیایی چین، کشورهای آسیایی خواستار تغییر زمان برگزاری رقابت‌های جهانی کشتی شدند. محمدابراهیم امامی دراین‌باره اظهار کرد: همزمانی دو رویداد بازیهای آسیایی و رقابتهای کشتی قهرمانی جهان اتفاق عجیبی است و بیش از ۳۰ کشور آسیایی از جمله ایران در رایزنی با اتحادیه جهانی کشتی، خواستار تغییر زمان برگزاری رقابت‌های کشتی قهرمانی جهان ۲۰۲۲ در بلگراد پایتخت صربستان شدند.سخنگوی فدراسیون کشتی افزود: با توجه به اهمیت بازی‌های آسیایی و درخواست کشورهای آسیایی از اتحادیه جهانی کشتی، قرار است این موضوع در کمیته اجرایی اتحادیه جهانی کشتی مورد بررسی قرار گیرد و به احتمال فراوان اتحادیه جهانی تا پایان سال جاری میلادی، پاسخ خود را در اینباره اعلام خواهد کرد.وی در پاسخ به این سؤال که آیا اتحادیه جهانی کشتی با این درخواست موافقت می‌کند یا خیر، گفت: نمی‌توان بطور دقیق پیش‌بینی کرد اما با توجه به تعداد کشورهای درخواست دهنده و اینکه برخی قدرت‌های کشتی جهان نیز در آسیا حضور دارند، این امیدواری وجود دارد. در صورتیکه این امر محقق نشود، کادر فنی تیم‌های ملی تمهیدات لازم دراینباره و تشکیل دو تیم ملی را اجرایی خواهند کرد.

ایران در صورت صعود به جام جهانی چقدر پاداش می‌گیرد؟

رقابت‌های مقدماتی جام جهانی ۲۰۲۲ قطر در منطقه آسیا از شهریور ماه آغاز شده است و ۱۲ کشور در دو گروه ۶ تیمی برای حضور در بزرگترین رویداد فوتبال جهان تلاش می‌کنند.در همین راستا، کنفدراسیون فوتبال آسیا به ۱۲ تیم حاضر در مرحله پایانی مقدماتی جام جهانی، به صورت مساوی مبلغ ۲ و نیم میلیون دلار را پرداخت کرد که این پاداش، به دلیل تبلیغات و حق پخش تلویزیونی است.بدین ترتیب، تیم ملی فوتبال ایران تاکنون بابت حضور در جمع ۱۲ تیم پایانی رقابت‌های مقدماتی جام جهانی، مبلغ ۲ و نیم میلیون دلار به عنوان پاداش در حساب خود دارد اگر چه برای دریافت این پاداش، به دلیل مشکلات تحریم موانعی وجود دارد، اما این مبلغ به عنوان یک اعتبار برای تیم ملی، نزد AFC باقی می‌ماند.اما پاداش بزرگتری که در انتظار شاگردان اسکوچیچ است، جایزه حضور در قطر است. در صورتی که تیم ملی ایران موفق شود بلیط حضور در رقابت‌های جام جهانی را قطعی کند، ۱۰ میلیون دلار دیگر نیز دریافت می‌کنند تا این پاداش به مبلغ ۱۲ و نیم میلیون دلار برسد.کنفدراسیون فوتبال آسیا همچنین مبلغ قابل توجهی را برای تیم‌های آسیایی در صورت صعود به مراحل بعدی جام جهانی در نظر گرفته است. چنانچه تیم ملی ایران موفق شود از گروه خود در رقابت‌های جام جهانی صعود کرده و به مرحله یک هشتم نهایی راه یابد، پاداش ۱۲ میلیون دلاری دیگری انتظار ملی‌پوشان را می‌کشد.

حضور ۸ تیم در جام جهانی قطر قطعی شد

در ادامه مرحله گروهی انتخابی جام جهانی، پرتغال به مصاف صربستان رفت که با نتیجه دو بر یک مغلوب شد. در این بازی رناتو سانچس در دقیقه ۲ پرتغال راه پیش انداخت، اما صرب‌ها در نیمه اول توسط تادیچ بازی را مساوی کردند.در دقیقه ۹۰ صربستان توسط میترورویچ گل برتری را به ثمر رساندند تا این تیم به شکلی دراماتیک راهی جام جهانی شود و پرتغال و رونالدو راهی پلی آف شدند. در دیگر دیدار مهم اسپانیا با یک گل از سد سوئد گذشت تا ماتادورها راهی جام جهانی شوند. تک گل این بازی را موراتا در دقیقه ۸۶ زد.بدین ترتیب دو تیم اسپانیا و صربستان هم موفق شدند جواز حضور در جام جهانی قطر را بدست آورند. پیش از این هم کرواسی با غلبه بر روسیه موفق شده بود صعود خود را قطعی کند.

آگهی موضوع ماده ۳ قانون و ماده ۱۳ آئین‌نامه قانون تعیین تکلیف وضعیت ثبتی و اراضی و ساختمانهای فاقد سند رسمی

برابر رای شماره ۱۴۰۰۶۰۳۰۶۰۱۲۰۰۲۸۰۵ هیات اول/دوم موضوع قانون تعیین تکلیف وضعیت ثبتی اراضی و ساختمانهای فاقد سند رسمی مستقر در واحد ثبتی حوزه ثبت ملک کاشمر تصرفات مالکانه بلامعارض متقاضی آقای/ خانم علیرضا غیبی هاشم‌آبادی فرزند غلامرضا بشماره شناسنامه ۵ صادره از کاشمر در ششدانگ اعیان یکباب ساختمان به مساحت ۶۱/۱۶ مترمربع از پلاک ۵۲۳۰ فرعی از ۳۰۲۶ اصلی واقع در بخش یک حومه کاشمر به آدرس بلوار شاهد خریداری از مالک رسمی آقای/ خانم اداره اوقاف محرز گردیده است. لذا به منظور اطلاع عموم مراتب در دو نوبت به فاصله ۱۵ روز آگهی می‌شود در صورتی که اشخاص نسبت به صدور سند مالکیت متقاضی اعتراضی داشته باشند می‌توانند از تاریخ انتشار اولین آگهی به مدت دو ماه اعتراض خود را به این اداره تسلیم و پس از اخذ رسید، ظرف مدت یک ماه از تاریخ تسلیم اعتراض، دادخواست خود را به مراجع قضایی تقدیم نمایند. بدیهی است در صورت انقضای مدت مذکور و عدم وصول اعتراض طبق مقررات سند مالکیت صادر خواهد شد. م - الف ۱۸۱

تاریخ انتشار نوبت اول: ۱۴۰۰/۰۸/۱۰ تاریخ انتشار نوبت دوم: ۱۴۰۰/۰۸/۲۵

احمد جهانگیر ـ رئیس ثبت اسناد و املاک کاشمر

آگهی تغییرات موسسه فرهنگی هنری تبسم مهر نیکان به شماره ثبت ۴۷۷۳۶ و شناسه ملی ۱۴۰۰۸۴۸۱۲۶۱

به استناد صورتجلسه مجمع عمومی عادی بطور فوق العاده مورخ ۱۴۰۰/۰۵/۲۰ و به استناد مجوز شماره ۱۴۰۰/۱/۱۲۱۴۷ مورخ ۱۴۰۰/۰۷/۲۰ اداره کل فرهنگ و ارشاد اسلامی استان تهران تصمیمات ذیل اتخاذ شد : آقای پرویز نیک پی کد ملی ۵۱۷۹۰۹۰۵۸۱ به سمت رئیس هیئت مدیره،مدیرعامل و عضو هیئت مدیره و خانم هاجر نوروزی لیه کد ملی ۵۱۷۹۵۷۷۳۳۰ به عنوان عضو هیئت مدیره برای مدت ۵ سال انتخاب شدند. تمامی اسناد مالی تعهدآور و قراردادها و اسناد و اوراق بانکی از قبیل چک و سفته و برات و مکاتبات موسسه با امضای مدیرعامل و رییس هیات مدیره (امضای هر دو نفر لازم است) با مهر موسسه اعتبار خواهد داشت

سازمان ثبت اسنادواملاک کشور
اداره ثبت شرکت ها و موسسات غیرتجاری تهران (۱۲۲۳۵۶۲)

آگهی دعوت مجمع عمومی فوق‌العاده و عادی نوبت اول انجمن صنفی کارفرمایی غرفه‌سازان شهر تهران

از کلیه اعضا انجمن دعوت بعمل می‌آید در جلسه مجمع عمومی فوق‌العاده و عادی نوبت اول انجمن صنفی کارفرمایی غرفه‌سازان شهر تهران که در ساعت ۱۴ روز یکشنبه مورخ ۱۴۰۰/۰۹/۲۸ در محل دائمی نمایشگاه‌های بین‌المللی به آدرس تهران، اتوبان چمران، محل دائمی نمایشگاه بین‌المللی تهران، سالن کنفرانس شماره یک برگزار می‌گردد حضور بهم رسانید.

دستور جلسه مجمع عمومی فوق‌العاده:
۱ - الحاق کمیته‌های تخصصی به اساسنامه
۲ - تصویب اساسنامه جدید مطابق با آئین‌نامه انجمن‌های صنفی و کانون‌های مرتبط

دستور جلسه مجمع عمومی عادی:
۱ - رسیدگی نهایی به اعتراض کسانی که طبق مقررات اساسنامه عضویت آنان در انجمن صنفی معلق شده‌اند.
۲ - استماع گزارش عملکرد هیأت مدیره - خزانه‌دار و بازرس انجمن
۳ - انتخاب اعضای اصلی و علی‌البدل هیأت مدیره و بازرسان

منوچهر جعفری‌زاده
رئیس هیأت مدیره انجمن غرفه‌سازان تهران

سند کمپانی و برگ سبز سواری پژو ۴۰۵ جی ال ایکس مدل ۸۲ به شماره انتظامی ۴۳- ۲۲۸ د ۲۲ شماره موتور ۲۲۵۶۸۲۱۸۰۷۶ و شماره شاسی ۸۲۰۱۷۰۵۸ بنام ناهید رمضانی مفقود گردیده و فاقد اعتبار است. (رهنان)

مدرک فارغ التحصیلی اینجانب مهرداد ریاضی فرزند محمد یوسف به شماره شناسنامه ۷۷۹ صادره از بهبهان مقطع کارشناسی رشته حقوق قضایی صادره از واحد دانشگاهی اهواز با شماره ۱۲/۹۷۲۲۰۵ مورخ ۹۷/۴/۱۶ مفقود گردیده و فاقد اعتبار می باشد. از یابنده تقاضا می شود اصل مدرک را به نشانی اهواز فلکه کارگر(فرهنگشهر)خیابان کارگرجنوبی دانشگاه آزاد اسلامی واحد اهواز-صندوق پستی۱۹۱۵ ارسال نماید. اهواز

کلیه اسناد و مدارک سند کمپانی و برگ سبز (اصل سند راهنمائی و رانندگی) سواری هاچ بک دانگ فنگ H۳۰ مدل ۱۳۹۷ به شماره انتظامی ۱۳- ۱۸۴ س ۳۴ شماره موتور FA۱۷۳B۰۰۶۱۹۳۴ و شماره شاسی NAAE۴CFZ۷JX۱۱۵۶۸۹ بنام مریم یزدانی مفقود گردیده و فاقد اعتبار است. (رهنان)

کلیه اسناد و مدارک سند کمپانی و برگ سبز (اصل سند راهنمائی و رانندگی) سواری هیوندای IX۳۵ مدل ۲۰۱۷ به شماره انتظامی ۱۳- ۱۷۱ س ۳۴ شماره موتور G۴NAGU۳۰۱۶۳۰ و شماره شاسی KMHJ۳۸۱۲DHU۳۶۵۹۸۲ بنام مریم یزدانی مفقود گردیده و فاقد اعتبار است. (رهنان)

برگ سبز و سند کمپانی خودرو سواری پژو ۴۰۵GLXI دوگانه سوز مدل ۱۳۸۸ به شماره انتظامی ایران ۵۴-۴۱۵ ق ۲۹ و شماره موتور ۱۲۴۸۸۰۴۷۸۳۶ و شماره شاسی NAAM۱۱CA۶۹K۹۶۱۲۸۸ بنام حامد ملک ثابت مفقود گردیده و از درجه اعتبار ساقط می باشد. یزد

برگ سبز خودرو سواری پژو آر دی آی ۱۶۰۰ مدل ۱۳۸۵ به شماره انتظامی ایران ۵۴-۵۷۴ ب ۹۹ و شماره موتور ۱۱۷۸۵۰۱۴۲۸۵ و شماره شاسی ۲۳۴۰۸۳۷۳ بنام سید علیرضا آهنگری مفقود گردیده و از درجه اعتبار ساقط می‌باشد. یزد

سندکمپانی و برگ سبزخودرو پژو۴۰۵ مدل۱۳۹۲به رنگ نقره‌ای و شماره پلاک ۸۴-۸۶۵س۲۸ و شماره موتور ۱۲۴K۰۲۶۱۱۲۹ و شماره شاسی NAAM۰۱CA۳DR۰۱۳۳۲۲ بنام سودابه بهرامی مفقود گردیده و از درجه اعتبار ساقط می‌باشد.
میناب

برگ سبز تراکتورITMمدل۱۳۹۲ به رنگ قرمز و شماره پلاک ۸۶--۱۹۳ک۱۴ و شماره موتور MT۴A۲W۰۰۲۲۴Bوشماره‌شاسی N۳HKTAD۲CDEN۱۹۷۱۲ بنام احمد ملک مفقود گردیده واز درجه اعتبار ساقط می باشد.
میناب

اصل سند کمپانی و همچنین برگ سبز مربوط به سواری کار نیسان پاترول ۴ درب به شماره پلاک ۹۲۴س۴۶ ایران ۴۱و شماره موتور P۰۱۶۰۴۳Z و شماره شاسی PNV۳۵P۲۱۵۱۰۲ مربوط به اینجانب نبی ضرونی مفقود گردیده و از درجه اعتبار ساقط می‌باشد. ک. کوهدشت

برگ سبز تراکتور فرگوسن ۲۸۵ مدل ۱۳۸۶ به رنگ قرمز به شماره انتظامی ایران ۵۴-۱۱۷ ک ۱۱ و شماره موتور ۱۷۴۵U و شماره شاسی F۲۰۵۸۴ به نام محمدامینی مفقود شده و از درجه اعتبار ساقط است. ابرکوه

آگهی موضوع ماده ۳ قانون و ماده ۱۳ آئین‌نامه قانون تعیین تکلیف وضعیت ثبتی و اراضی و ساختمانهای فاقد سند رسمی

برابر رای شماره ۱۴۰۰۶۰۳۰۶۰۱۲۰۰۲۷۶۴ هیات اول موضوع قانون تعیین تکلیف وضعیت ثبتی اراضی و ساختمانهای فاقد سند رسمی مستقر در واحد ثبتی حوزه ثبت ملک کاشمر تصرفات مالکانه بلامعارض متقاضی آقای/ خانم عبداله وکیلی توندری فرزند محمد بشماره شناسنامه ۱۹۳ صادره از کاشمر در ششدانگ یکباب ساختمان به مساحت ۱۳۲/۶۹ مترمربع از پلاک ۱ فرعی از ۱۳۳۹ اصلی واقع در بخش یک شهر کاشمر به آدرس خیابان ۱۵ خرداد ۵ خریداری از مالک رسمی آقای/ خانم منیرالسادات حسینی یزدی احدی از ورثه سیدهاشم حسینی یزدی محرز گردیده است. لذا به منظور اطلاع عموم مراتب در دو نوبت به فاصله ۱۵ روز آگهی می‌شود در صورتی که اشخاص نسبت به صدور سند مالکیت متقاضی اعتراضی داشته باشند می‌توانند از تاریخ انتشار اولین آگهی به مدت دو ماه اعتراض خود را به این اداره تسلیم و پس از اخذ رسید، ظرف مدت یک ماه از تاریخ تسلیم اعتراض، دادخواست خود را به مراجع قضایی تقدیم نمایند. بدیهی است در صورت انقضای مدت مذکور و عدم وصول اعتراض طبق مقررات سند مالکیت صادر خواهد شد. م - الف ۱۸۲

تاریخ انتشار نوبت اول: ۱۴۰۰/۰۸/۱۰ تاریخ انتشار نوبت دوم: ۱۴۰۰/۰۸/۲۵

احمد جهانگیر ـ رئیس ثبت اسناد و املاک کاشمر

آگهی تغییرات شرکت آریا تابان نوین صنعت هوشمند سهامی خاص به شماره ثبت ۱۸۲۱۱ و شناسه ملی ۱۴۰۰۹۷۷۱۶۹۴

به استناد صورتجلسه هیئت مدیره مورخ ۱۴۰۰/۰۷/۰۳ تصمیمات ذیل اتخاذ شد : آقایان محمد امیدی به شماره ملی ۰۵۲۰۸۰۷۹۱۱ به سمت رئیس هیئت مدیره ، سیدمحمدحسین میریونسی به شماره ملی ۰۳۸۴۵۸۶۴۷۳ به سمت نایب رئیس هیئت مدیره ، امیرحسین جنابی به شماره ملی ۰۳۷۰۳۸۶۴۵۰ و به سمت عضو هیئت مدیره ومحمد حسین رضائی به شماره ملی ۴۴۴۰۰۷۰۸۳۳ به سمت مدیرعامل (خارج از اعضای هیئت مدیره) انتخاب شدند.کلیه اوراق و اسناد بهادار و تعهدآور شرکت از قبیل چک، سفته، بروات، قراردادها عقود اسلامی با امضا دو نفر از سه عضو هیئت مدیره به همراه مهر شرکت معتبر می باشد و همچنین کلیه نامه های عادی و اداری با امضاء مدیرعامل همراه با مهر شرکت معتبر می باشد.

اداره کل ثبت اسناد و املاک استان قم
اداره ثبت شرکت ها و موسسات غیرتجاری قم (۱۲۲۳۸۰۳)

مجوز حمل سلاح شکاری ساچمه زنی ته پر یک لول کالیبر ۱۲ به شماره جواز حمل ۱۴۰۰۰۱۶ ساخت کشور آمریکا مربوط به آقای عبدالله اسدی فرزند محمد علی به شماره ملی ۶۴۶۸۸۷۴۱۷۳ مفقود گردیده واز درجه اعتبار ساقط میباشد.(مریوان)

کارت هوشمندراننده به شماره ۴۱۲۷۲۸۲ بنام اینجانب همت حسنی به شماره ملی ۳۴۵۰۵۶۴۲۴۱ فرزند داداله مفقودگردیده واز درجه اعتبار ساقط می باشد.
میناب

سند کمپانی ، برگ سبز و دیگر مدارک خودرو زانتیا تیپ SX مدل ۱۳۸۵ برنگ نقره‌ای متالیک به شماره پلاک ۲۲ _ ۹۹۵ ب ۳۹ و به شماره موتور ۶۱۴۸۱۵ و شماره شاسی ۱۵۱۲۲۸۵۱۴۹۰۰۵ متعلق به آقای عطا اله حکیمی مفقود گردیده و از درجه اعتبار ساقط می‌باشد. (سلمانشهر)

برگ سبزخودرو وانت پیکان مدل۱۳۸۴به رنگ سفید وشماره پلاک ۸۴-۹۶۲-ب۲۴ و شماره موتور۱۱۲۸۴۰۲۶۵۳۲وشماره شاسی ۱۲۱۰۱۱۶۶ بنام درویش فخرالدینی مفقودگردیده وازدرجه اعتبارساقط می‌باشد. میناب

برگ سبز خودرو پژو ۴۰۵مدل ۱۳۸۹به رنگ خاکستری و شماره پلاک۹۴-۷۴۷ب۳۶ و شماره موتور ۱۲۴۸۸۳۳۳۹۹۷ و شماره شاسی NAAM۰۱CA۱AR۳۲۹۶۱۹ بنام زهرا شرفی مفقود گردیده و از درجه اعتبارساقط می‌باشد.
میناب

سند مالکیت (برگ سبز) خودرو سواری سمند X۷ مدل ۱۳۸۲ به شماره انتظامی ۹۷۷ج۲۲ایران۲۸ به شماره موتور ۳۲۹۰۸۲۱۱۹۱۰ و شماره شاسی ۸۲۲۱۲۷۹۵ بنام اینجانب عباس حاتمی حسین‌آباد مفقود گردیده و از درجه اعتبار ساقط است. ملایر

برگ سبز خودرو سواری پراید ۱۳۱SE مدل ۱۳۹۶ به رنگ سفید شماره انتظامی ۳۴-۳۹۸ط۶۲ شماره موتور M۱۳/۵۸۱۳۸۱۰ شماره شاسی NAS۴۱۱۱۰۰H۳۵۹۱۶۹۵ بنام منوچهر مرادی مفقود گردیده و از درجه اعتبار ساقط است. ماهشهر

آگهی فقدان مدرک تحصیلی

مدرک فارغ‌التحصیلی اینجانب مصطفی خان محمدزاده کاشان فرزند بهمن به شماره شناسنامه ۱۴۹۰۴۱۲۱۶۶ صادره از اهر در مقطع کاردانی رشته الکتروتکنیک - برق صنعتی صادره از واحد دانشگاهی اهر با شماره ۱۵۹۴۲۲۰۰۰۶۰۰ مفقود گردیده است و فاقد اعتبار می‌باشد. از یابنده تقاضا می‌شود اصل مدرک را به دانشگاه آزاد اسلامی واحد اهر به نشانی آذربایجان‌شرقی - اهر - دانشگاه آزاد اسلامی اهر ارسال نمایند.

سند کارخانه و سند مالکیت (برگ سبز) اتومبیل سواری پژو ۴۰۵ مدل ۱۳۸۵ به رنگ نقره ای-متالیک به شماره انتظامی ۶۳-۱۷۲ص۱۲ وشماره شاسی ۱۴۲۹۷۴۱۲ و شماره موتور ۱۲۴۸۵۰۱۹۰۹۹ مفقود گردیده و از درجه اعتبار ساقط می‌باشد. (ب)

سند کارخانه اتومبیل سواری سایپا تیبا ۲ مدل ۱۳۹۶ به رنگ سفید روغنی به شماره انتظامی ۴۸-۲۸۶ج۹۸ و شماره شاسی NAS۸۲۱۱۰۰H۱۱۰۵۲۶۳ و شماره موتور M۱۵/۸۴۵۶۷۶۲ مفقود گردیده و از درجه اعتبار ساقط می‌باشد. (ب)

برگ سبز سواری پراید مدل ۸۴ به شماره انتظامی ۷۷۲ ج ۲۵ ایران- ۱۳ شماره موتور ۰۱۰۸۸۷۹۲ و شاسی S۱۴۱۲۲۸۴۴۶۶۱۱۰ مفقود گردیده و فاقد اعتبار است.
(زرین شهر)

برگ سبز سواری پژو ۲۰۶ تیپ TU۳ مدل ۱۳۹۹ به شماره انتظامی ۷۷۹ د ۷۲ ایران- ۸۱ شماره موتور ۱۶۵A۰۱۸۳۱۵۳ و شماره شاسی NAAP۰۳EE۰LJ۱۷۵۸۳۱ بنام صغری حیدریان مفقود گردیده و فاقد اعتبار است. (اصفهان)

برگ سبز خودرو سواری سیستم پراید تیپ جی تی ایکس آی رنگ سفید-روغنی به شماره پلاک ۸۳۱ص۳۲ ایران۱۹ مدل ۱۳۸۷ به شماره موتور ۲۴۷۹۱۶۶ به شماره شاسی S۱۴۱۲۲۸۷۷۹۳۲۳۱ بنام سمیرا صمدی به شماره ملی ۳۲۵۱۶۰۰۴۹۴ مفقود گردیده و از درجه اعتبار ساقط است. کرمانشاه

کارت و سند مالکیت خودرو سواری هاچ بک تیپ تیبا۲ رنگ سفید-روغنی به شماره پلاک ۹۸۴م۱۷ ایران۱۹ مدل ۱۳۹۷ به شماره موتورM۱۵/۸۵۸۵۶۳۶ به شماره شاسی NAS۸۲۱۱۰۰J۱۱۵۶۸۴۲ بنام شیما نصرتی به شماره ملی ۳۲۴۰۱۲۹۳۸۸ مفقود گردیده و از درجه اعتبار ساقط است. کرمانشاه

معرفی کتاب

سربدار

***مریم بدر رجایی**

کتاب سربدار روایت زندگی نامه و شهادت شهید محمد فرومندی است که توسط داوود امیریان در ۳۰۰ صفحه تدوین شده است.

ناشر انتشارات ستاره‌ها میباشد.امیریان در مصاحبه‌ای می‌گوید: این کتاب ماجرای نویسنده فیلمنامه‌ای است که قصد نوشتن زندگینامه شهید فرومندی را دارد تا فیلم آن ساخته شود.

محمد فرومندی در سال ۱۳۶۰ به فرماندهی سپاه سبزوار منصوب شد. وی در عملیات‌های لشکر ۵ نصر شرکت می‌کرد او قائم مقام لشکر ۵ نصر بود او در عملیات‌های خیبر، بدر، والفجر ۳، والفجر ۸، کربلای ۱، کربلای ۴ و کربلای ۵ شرکت داشت.

درتاریخ ۲۰ دی ۱۳۶۵ وقتی به خط مقدم رفته بود، بر اثر اصابت ترکش به دس و پایش در منطقه شلمچه به شدت مجروح شد. شهادتین را گفت و درحال ذکر یا زهرا شهید شد.شب قبل از شهادتش در سخنرانی گفته بود: اگر پاهایم قطع شود با دستهایم و اگر دستهایم قطع شود با خونم به کربلا خواهم رفت.

برشی از کتاب

حاج آقا به سردار اشاره میکند که تکه دستمال کاغذی را از چانه‌اش پاک کند. بعد لیوان آب پرتقال را تعارفم می‌کند.تشکر می‌کنم و جرعه‌ای می‌نوشم.جا به جا میشوم. سکوت دارد آزار دهنده می‌شود.مثل اینکه باید خودم سر حرف را باز کنم.

– من در خدمتم

حاج آقا لبخند زنان نگاهش را از من میگیرد و رو به سردار می‌کند.

سردار به حاج‌آقا می‌گوید: به نظر شما برای نقش شهید فرومندی می‌توانیم روی، آن بازیگر آمریکایی همانی که هیکل گنده‌ای دارد، اسمش چی بود؟ آهان منظورم جناب آرنولدست. به نظر شما ایشان این نقش را قبول می‌کنند؟

حاج‌آقا گره به ابرو می‌اندازد و می‌گوید: به نظرم فکر بدی نیست. البته اگر شما موافق باشید.

– آخ‌آخ، همین الآن یادم آمد که نمی‌شود.

– چرا؟

– مگر خبر ندارید که آرنولد فرماندار ایالت کالیفرنیای آمریکا شده و قرار است دور سینما و بازیگری را خط بکشد؟ جالب اینجاست که حتی حاضر نشده در قسمت چهارم ترمیناتور بازی کند.

حاج‌آقا با افسوس سر تکان می‌دهد: خیلی حیف شد. حالا به نظر شما باید چکار کنیم؟

سردار اندیشمند و غرق در فکر با صدای آرام می‌گوید: به نظر شما آن پسره، چشم آبیه، تام‌کروز. به نظر شما تام‌کروز قبول می‌کند این نقش را بازی کند؟

طاقت نمی‌آورم و می‌پرسم: ببخشید شما جدی‌جدی می‌خواهید یک بازیگر آمریکایی برای نقش شهید فرومندی انتخاب کنید؟

سردار ناگهان با خشم و غضب فریاد می‌زند: با این فیلمنامه‌ای که حضرت‌عالی نوشته‌ای، معلوم است که باید یا دنبال یک آدم تنومند بگردیم یا یک خوشگل چشم آبی. آخه مرد مؤمن این چیزها چیست به اسم شهید فرومندی نوشته‌ای؟

نفس در سینه‌ام حبس می‌شود. باورم نمی‌شود که سردار بر سرم فریاد زده باشد. سردار خنده تلخی می‌کند و می‌گوید: دلمان خوش بود یکی را پیدا کرده‌ایم که بچه مسلمان است و قبول کرده زندگی یک شهید را بنویسد. ببینم پسرجان راستش را بگو، این چیزی که نوشتی رمبوی چند است؟ رمبوی دو یا رمبوی سه؟

با مشت روی میز چوبی می‌کوبم و فریاد می‌زنم: شما حق ندارید مسخره‌ام بکنید. خیلی راست می‌گویید خودتان زحمت می‌کشیدید و...

باز این خون‌دماغ نمی‌گذارد ادامه بدهم و ناگهان جاری می‌شود و می‌ریزد روی سینه‌ام. داغ شده‌ام. انگار که پرتم کرده‌اند کورهٔ آتش. هر وقت که به شدّت عصبانی می‌شوم، همین‌اش است و همین کاسه.

حاج‌آقا با هول و ولا جعبه دستمال کاغذی بر دست به طرفم می‌آید. چند برگ دستمال می‌کشم و مچاله روی دماغم می‌گیرم و سرم را به عقب خم می‌کنم. دیگر برای چی گریه می‌کنم؟ سرم زق‌زق می‌کند. دستمال‌ها مچاله خیس و سنگین می‌شود...

بمناسبت ۲۶ آبان‌ماه سالگرد آزادی سوسنگرد

سوسنگرد مظهر عزت و غیرت

سوسنگرد شهری مرزی با مردمانی عرب زبان که دروازه ورود تشییع به ایران بوده است. سوسنگرد با مردمانی وطن دوست،محب اهل‌بیت علیهم‌السلام، دارای آداب و سنن و رسومات محلی و سنتی فراوانی بوده و به مهمان نوازی مشهورند.

مردم سوسنگرد در پیروزی انقلاب و سقوط رژیم پهلوی میدان‌داری کردند و قیام‌ها و تحرکات زیادی جهت پیروزی انقلاب انجام دادند و در این راه نیز چند شهید تقدیم انقلاب کردند.

سوسنگرد بعد از پیروزی انقلاب اسلامی خاکریز اصلی جنگ بین ایران و عراق شد.خاکریزی که تیر زیاد خورد ولی نشکست و تمام قد از وطن خود دفاع کرد. سوسنگرد هدف گلوله‌های توپ و تانک و فشنگهای دشمن بود و زخم‌های زیادی دید ولی خم بر ابرو نیاورد و شجاعانه پای آرمان‌های انقلاب،رهبری و نظام ایستاد. در محاصره سوسنگرد، این شهر نماد تمام ایران شد، و همه ایران برایش بسیج شدند اقوام زیادی به این شهر آمدند و در کنار رزمندگان اسلام اعم از ارتشی و سپاهی در مقابل دشمنان ایستادند و خون دادند ولی خاک ندادند.

امیر سرتیپ ستاد سید تراب ذاکری افسر اطلاعات ارتش جمهوری اسلامی ایران درباره فرق جنگ در منطقه سوسنگرد بادیگر مناطق را اینگونه تشریح می‌کند: برای ماموریت شناسایی اطلاعاتی بایستی به سوسنگرد میرفتیم وقتی وارد شهر شدیم سکوت مطلقی این شهر را فرا گرفته بود گویا که کسی در این شهر زندگی نمی‌کرد پس از ورود به مرکز شهر متوجه شدیم در داخل خانه‌ها سرو صدا هست ولی کسی بیرون نمی‌آمد، مردی با لباس عربی سبز شد، بعد از احوالپرسی از او پرسیدم چرا شهر را ترک نکردی؟! گفت خیلی از مردان در داخل خانه‌های خود مستقر هستند و زن و بچه‌ها را به مناطق امن منتقل کردند و خود در این شهر حضور دارند، تا در وقت مناسب کمک حال رزمندگان اسلام باشند. امیر ذاکری در ادامه می‌گوید بنده شاهد بودم که زنان عرب سوسنگردی برای رزمندگان اسلام مستقر در شهر سوسنگرد نان و غذا می‌پختند و مردان درب مغازه‌های خود را به روی ما باز کردند و همه اجناس را در اختیار ما قرار می‌دادند و این امر باور نکردنی بود، همه شهر بسیج شده بود و همکاری زیادی با نیروهای نظامی داشتند و همین موضوع زمینه آزادی سوسنگرد را تسریع می‌کرد. سوسنگرد دژ مستحکم و مرزدار واقعی ایران اسلامیست و تا اخرین قطره خون،تا آخرین نفس پای این انقلاب، رهبری و نظام اسلامی ایستاده و با توجه به همه زخم‌هایی که دید و خیلی‌هایش هم خوب نشد، بازهم مدافع ایران اسلامی خواهد بود و این را آرمان خود می‌داند.

سوسنگرد با تقدیم شهدای زیادی به ایران اسلامی توانست درخت اسلام را آبیاری کند و امروز سوسنگرد به پایتخت غیرت جهان تبدیل شده و در تمامی صحنه‌ها با بصیرت وارد شده و سربلند بیرون آمده و سرافراز شده است.سوسنگرد همچون دفاع مقدس در دفاع از حرم نیز حضور چشمگیری داشته و با تقدیم چند شهید و جانباز بار دیگر وفاداری خود را به اسلام و نظام ثابت نمود. سوسنگرد مردمی شریف و با غیرت دارد که زخم‌های زیادی از محرومیت بر تن خود دارد و همت ویژه مسئولین را جهت حل مشکلات و ترمیم زخمهایش می‌طلبد، که امیدوارم توجه ویژه‌ای به این شهر بشود.

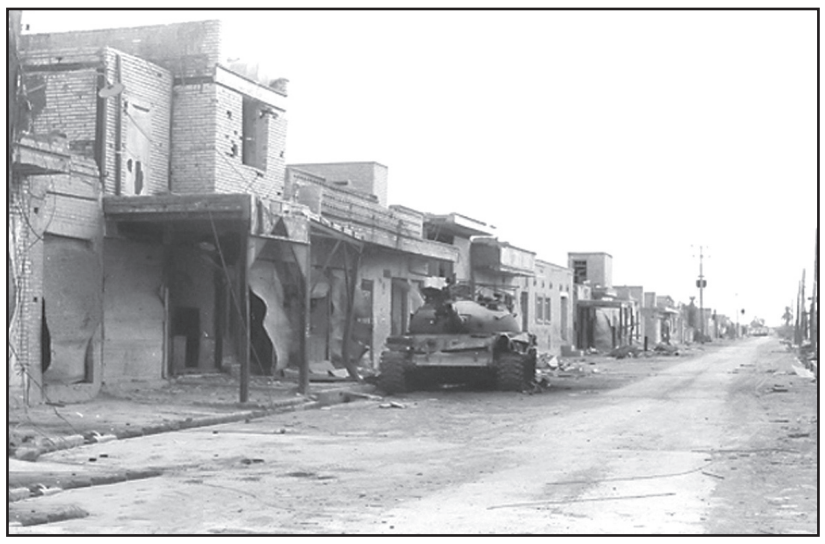

نگاهی به عملیات آزادسازی سوسنگرد

اشاره

بعد از شکست نخستین تلاش دشمن در اوایل مهرماه برای اشغال سوسنگرد و بعد از سقوط خرمشهر در اواسط آبان، دشمن یک بار دیگر برای تصرف سوسنگرد اقدام و آن را محاصره کرد. در شرایطی که مدافعان شهر آخرین مقاومت‌ها را انجام می‌دادند، در بیست و ششم آبان ماه ۵۹ دو گردان زرهی از ارتش با همراهی نیروهای سپاه، بسیج و ستاد جنگ‌های نامنظم دکتر چمران، در امتداد جاده سوسنگرد–حمیدیه دست به حمله زده و ضمن شکستن خط محاصره، عراقی‌ها را از داخل شهر عقب راندند.

عملیات آزادسازی سوسنگرد در بیست و ششم آبان ماه سال ۵۹ یعنی حدود پنجاه روز از گذشت حمله ناجوانمردانه رژیم بعث به خاک جمهوری اسلامی ایران به منظور شکست حصر سوسنگرد انجام شد.

این عملیات قرار بود با مشارکت پاسداران وتیپ ۲ لشکر ۹۲ زرهی خوزستان و نیروهای ستاد جنگ‌های نامنظم انجام شود. کلیه هماهنگی‌ها برای انجام عملیات و نجات مدافعان توسط آیت‌الله خامنه‌ای و شهید چمران انجام گرفته بود و قرار بود فردا صبح نیروی اصلی عملیات که همان تیپ ۲ زرهی ۹۲ بود حمله خود را به سوسنگرد آغاز کنند که شب ساعت حدود ۱۲ شب فرمانده لشکر ۹۲ زرهی امیر سرتیپ غلامرضا قاسمی نو در تماس تلفنی با آیت‌الله خامنه‌ای اظهار داشت که فرمانده نیروی زمینی ارتش تیمسار ظهیر نژاد اظهار داشته که تیپ ۲ نباید در عملیات شرکت کند و چون احتمال انهدام تیپ وجود دارد به دستور بنی صدر از شرکت در این عملیات خودداری کند. با این دستور عملا عملیات لغو می‌شد و سوسنگرد نیز سقوط می‌کرد و تمام مدافعان به شهادت می‌رسیدند.

***عملیات پدافندی سوسنگرد**

بلافاصله آیت‌الله خامنه‌ای در تماس تلفنی این مسأله را با حضرت امام در میان می‌گذارند و امام هم می‌فرمایند تیپ باید شرکت کند و نیازی به اجازه بنی صدر نیست حضرت آقا هم فورا نامه‌ای به فرماندهی لشکر ۲ زرهی می‌نویسند که تیپ باید در عملیات شرکت کند و هرکس از این دستور سرپیچی کند مسئول است. شهید چمران نیز در زیر نامه متنی را اضافه می‌کند با این مضمون که اگر تیپ فردا عمل نکند ۵۰۰ نفر از مدافعان فردا به شهادت می‌رسند و اگر من زنده باشم با مسئول متخلف برخورد خواهم کرد ازآن طرف فرمانده متعهد لشکر ۲ تیپ را درحالت آماده باش قرار می‌دهند و صبح فردای آن روز عملیات به فرماندهی شهید چمران و امیر قاسمی نو در مورخه ۵۹/۸/۲۶ اغاز می‌شود و باحمایت چند فروند بالگرد توپدار کبری محاصره سوسنگرد شکسته می‌شود.

در این عملیات که شهید چمران در خط مقدم شرکت داشتند از ناحیه پا به شدت مجروح می‌شوند و یکی از محافظانش هم به شهادت می‌رسد ولی شهید چمران با کشتن راننده یک کامیون عراقی و به همراه دیگر محافظش با کامیون به عقب برمی گردند و او را برای مداوا به تهران منتقل می‌کنند. و سوسنگرد برای همیشه آزاد می‌شود. مناطق مرزی بستان و چزابه در اشغال دشمن باقی می‌ماند تا این که عملیات طریق القدس در نیمه شب دی ماه سال ۶۰ به فرماندهی شهید سپهبد علی صیاد شیرازی به اجرا درآمد و ۶۵۰ کیلومتر مربع از سرزمین‌های جمهوری اسلامی ایران و مناطق بستان و چزابه آزاد شد و برای اولین بار نیروهای جمهوری اسلامی ایران به مرزهای بین‌المللی رسیدند.

***نجات سوسنگرد از خطر سقوط حتمی**

بعد از شکست نخستین تلاش دشمن در اوایل مهرماه برای اشغال سوسنگرد و بعد از سقوط خرمشهر در اواسط آبان، دشمن یک بار دیگر برای تصرف شهر اقدام و آن را محاصره کرد. در شرایطی که مدافعان شهر آخرین مقاومت‌ها را انجام می‌دادند، دو گردان زرهی از ارتش با همراهی نیروهای سپاه، بسیج و ستاد جنگ‌های نامنظم دکتر چمران، در امتداد جاده سوسنگرد–حمیدیه دست به حمله زده و ضمن شکستن خط محاصره، عراقی‌ها را از داخل شهر عقب راندند.

***مشخصات عملیات سوسنگرد**

آغاز عملیات ۱۳۵۹/۸/۲۶
پایان عملیات ۱۳۵۹/۸/۲۶
جبهه جنوبی
مکان عملیات سوسنگرد
نوع تک نیمه گسترده
فرماندهی مشترک
سازمان عمل‌کننده مشترک (ارتش – سپاه – ستاد نیروهای نامنظم)
ایران: ۶ گردان پیاده و زرهی
عراق: ۸ گردان پیاده و زرهی
تلفات انسانی عراق: ۷۹۵ نفر

آگهی دعوت مجمع عمومی عادی بطور فوق العاده شرکت ترخینه (سهامی خاص) به شماره ثبت ۱۰۳۹۷۸ و شناسه ملی ۱۰۱۰۱۴۷۸۷۵۰

بدینوسیله از کلیه سهامداران شرکت یا نمایندگان قانونی آنها دعوت می شود تا درجلسه مجمع عمومی عادی بطور فوق العاده این شرکت که در روز پنج شنبه مورخ ۱۴۰۰/۹/۱۱ راس ساعت ۱۲ در محل قانونی شرکت تشکیل می گردد، حضور بهم رسانند.

دستورجلسه : ۱- تصویب سود و زیان و ترازنامه و صورتهای مالی سال ۹۹ ۲- تعیین بازرس قانونی شرکت ۳- هرگونه تصمیمی که در اختیار مجمع عمومی عادی بطور فوق العاده قراردارد.

هیئت مدیره شرکت ترخینه

آگهی موضوع ماده ۳ قانون و ماده ۱۳ آئین نامه قانون تعیین تکلیف وضعیت ثبتی اراضی و ساختمانهای فاقد سند رسمی

برابر رای شماره ۱۴۰۰۶۰۳۰۶۰۱۲۰۰۲۶۳۵ هیات اول موضوع قانون تعیین تکلیف وضعیت ثبتی اراضی و ساختمانهای فاقد سند رسمی مستقر در واحد ثبتی حوزه ثبت ملک کاشمر تصرفات مالکانه بلامعارض متقاضی آقای/ خانم قاسم نوروزی قلعه بالا فرزند نعمت بشماره شناسنامه ۲۸۱۲ صادره از کاشمر در ششدانگ یک واحد مرغداری به مساحت ۲۱۰۴/۴۹ مترمربع از پلاک ۵۲۲ فرعی از ۶۰ اصلی واقع در بخش سه کاشمر به آدرس روستای کاژغونه – چاه موتور ۳ خریداری از مالک رسمی آقای/ خانم بی‌بی‌عذرا مصطفوی محرز گردیده است. لذا به منظور اطلاع عموم مراتب در دو نوبت به فاصله ۱۵ روز آگهی می‌شود در صورتی که اشخاص نسبت به صدور سند مالکیت متقاضی اعتراضی داشته باشند می‌توانند از تاریخ انتشار اولین آگهی به مدت دو ماه اعتراض خود را به این اداره تسلیم و پس از اخذ رسید، ظرف مدت یک ماه از تاریخ تسلیم اعتراض، دادخواست خود را به مراجع قضایی تقدیم نمایند. بدیهی است در صورت انقضای مدت مذکور و عدم وصول اعتراض طبق مقررات سند مالکیت صادر خواهد شد. م – الف ۱۷۷

تاریخ انتشار نوبت اول: ۱۴۰۰/۰۸/۱۰ تاریخ انتشار نوبت دوم: ۱۴۰۰/۰۸/۲۵

احمد جهانگیر ــ رئیس ثبت اسناد و املاک کاشمر

آگهی موضوع ماده ۳ قانون و ماده ۱۳ آئین نامه قانون تعیین تکلیف وضعیت ثبتی اراضی و ساختمانهای فاقد سند رسمی

برابر رأی شماره ۱۴۰۰۶۰۳۲۶۰۰۸۰۰۰۴۱۰ هیات موضوع قانون تعیین تکلیف وضعیت ثبتی اراضی و ساختمانهای فاقد سند رسمی مستقر در واحد ثبتی حوزه ثبت ملک رزن تصرفات مالکانه بلامعارض متقاضی آقای مصطفی شفائی فرزند علی اوسط به شماره ملی ۴۰۳۱۰۳۲۲۵۰ و شناسنامه ۱۵۲۷ صادره از شیرین سو در یک قطعه زمین مزروعی دیمی به مساحت ۱۶۳۹۰۰/۰۰ متر مربع پلاک شماره ۴۱۰ فرعی از ۱۷۶ اصلی قریه گندوز واقع در همدان بخش ۵ حوزه ثبت ملک رزن خریداری از مالک رسمی آقای رحمت اله زمانی دارنده سند قطعی به شماره ۳۳۲۶۰ مورخه ۱۳۸۸/۷/۱۶ دفترخانه ۲۲ همدان محرز گردیده است لذا به منظور اطلاع عموم مراتب در دو نوبت به فاصله ۱۵ روز آگهی می شود در صورتی که اشخاص نسبت به صدور سند مالکیت متقاضی اعتراضی داشته باشند می توانند از تاریخ انتشار اولین آگهی به مدت دو ماه اعتراض خود را به این اداره تسلیم و پس از اخذ رسید، ظرف مدت یک ماه از تاریخ تسلیم اعتراض، دادخواست خود را به مراجع قضایی تقدیم نمایند. بدیهی است در صورت انقضای مدت مذکور و عدم وصول اعتراض طبق مقررات سند مالکیت صادر خواهد شد. م الف ۵۸

تاریخ انتشار نوبت اول: ۱۴۰۰/۰۸/۱۰ تاریخ انتشار نوبت دوم: ۱۴۰۰/۰۸/۲۵

حسین حیدری – رئیس ثبت اسنادواملاک شهرستان رزن

هیات موضوع قانون تعیین تکلیف وضعیت ثبتی اراضی و ساختمان‌های فاقد سند رسمی

برابر رای شماره ۱۴۰۰۶۰۳۰۶۰۱۲۰۰۲۰۸۱ و ۱۴۰۰۶۰۳۰۶۰۱۲۰۰۲۰۸۲ هیات اول موضوع قانون تعیین تکلیف وضعیت ثبتی اراضی و ساختمانهای فاقد سند رسمی مستقر در واحد ثبتی حوزه ثبت ملک کاشمر به ترتیب تصرفات مالکانه بلامعارض متقاضی آقای/ خانم حامد محمدیان فرزند جواد بشماره شناسنامه ۱۱۹۵۹ صادره از کاشمر در سه‌دانگ مشاع از ششدانگ یکباب ساختمان و حسین سلیمی فرزند محمد به شماره شناسنامه ۲۵ صادره از بردسکن در سه دانگ مشاع از ششدانگ یکباب ساختمان به مساحت ۲۹ مترمربع از پلاک ۲۴۰۶ اصلی و ۱ فرعی از ۲۴۰۶ اصلی واقع در بخش یک شهر کاشمر به آدرس خیابان امام خمینی خریداری از مالک رسمی آقای/ خانم کلیه مالکین محرز گردیده است. لذا به منظور اطلاع عموم مراتب در دو نوبت به فاصله ۱۵ روز آگهی می‌شود در صورتی که اشخاص نسبت به صدور سند مالکیت متقاضی اعتراضی داشته باشند می‌توانند از تاریخ انتشار اولین آگهی به مدت دو ماه اعتراض خود را به این اداره تسلیم و پس از اخذ رسید، ظرف مدت یک ماه از تاریخ تسلیم اعتراض، دادخواست خود را به مراجع قضایی تقدیم نمایند. بدیهی است در صورت انقضای مدت مذکور و عدم وصول اعتراض طبق مقررات سند مالکیت صادر خواهد شد. م – الف ۱۷۹

تاریخ انتشار نوبت اول: ۱۴۰۰/۰۸/۱۰ تاریخ انتشار نوبت دوم: ۱۴۰۰/۰۸/۲۵

احمد جهانگیر ــ رئیس اداره ثبت اسناد و املاک کاشمر

هیات موضوع قانون تعیین تکلیف وضعیت ثبتی اراضی و ساختمان‌های فاقد سند رسمی

برابر آرای شماره ۱۴۰۰۶۰۳۰۶۰۱۲۰۰۲۰۵۶ و ۱۴۰۰۶۰۳۰۶۰۱۲۰۰۲۰۵۷ هیات اول موضوع قانون تعیین تکلیف وضعیت ثبتی اراضی و ساختمانهای فاقد سند رسمی مستقر در واحد ثبتی حوزه ثبت ملک کاشمر به ترتیب تصرفات مالکانه بلامعارض متقاضی آقای/ خانم قاسم طلعتی به شماره ملی ۰۹۰۰۰۹۸۵۵۴ در ششدانگ دو باب ساختمان به مساحت‌های ۳۰۷/۰۵ مترمربع، ۱۶۱/۶۷ مترمربع از پلاک ۱۶۷ فرعی از ۳۰۲۶ اصلی واقع در بخش یک حومه کاشمر به آدرس خیابان نیازمند – نرسیده به کوچه شهید حسن‌نژاد خریداری از مالک رسمی آقای/ خانم مالکیت حبیب‌اله طلعتی محرز گردیده است. لذا به منظور اطلاع عموم مراتب در دو نوبت به فاصله ۱۵ روز آگهی می‌شود در صورتی که اشخاص نسبت به صدور سند مالکیت متقاضی اعتراضی داشته باشند می‌توانند از تاریخ انتشار اولین آگهی به مدت دو ماه اعتراض خود را به این اداره تسلیم و پس از اخذ رسید، ظرف مدت یک ماه از تاریخ تسلیم اعتراض، دادخواست خود را به مراجع قضایی تقدیم نمایند. بدیهی است در صورت انقضای مدت مذکور و عدم وصول اعتراض طبق مقررات سند مالکیت صادر خواهد شد. م – الف ۱۷۹

تاریخ انتشار نوبت اول: ۱۴۰۰/۰۸/۱۰ تاریخ انتشار نوبت دوم: ۱۴۰۰/۰۸/۲۵

احمد جهانگیر ــ رئیس اداره ثبت اسناد و املاک کاشمر

آگهی موضوع ماده ۳ قانون و ماده ۱۳ آئین نامه قانون تعیین تکلیف وضعیت ثبتی و اراضی و ساختمانهای فاقد سند رسمی

برابر آراء صادره هیات موضوع قانون تعیین تکلیف وضعیت ثبتی اراضی و ساختمان ها ی فاقد سند رسمی مسقر در واحد ثبتی کوهدشت تصرفات مالکانه و بلامعارض متقاضیان. لذا مشخصات متقاضیان و املاک مورد تقاضا به شرح زیر به منظور اطلاع عموم در دو نوبت به فاصله ۱۵ روز آگهی می شود در صورتی که اشخاص نسبت به صدور سند مالکیت متقاضیان اعتراضی داشته باشند ، می توانند از تاریخ انتشار اولین آگهی به مدت دو ماه اعتراض خود را به اداره ثبت اسناد و املاک محل تسلیم و پس از اخذ رسید ظرف مدت یک ماه از تاریخ تسلیم اعتراض دادخواست خود را به مرجع قضایی تقدیم نمایند.

۱ - برابر رای شماره ۱۴۰۰۶۰۳۲۵۰۰۲۰۰۲۰۰۵ هیات اول موضوع قانون تعیین تکلیف وضعیت ثبتی اراضی و ساختمانهای فاقد سند رسمی مستقر در واحد ثبتی حوزه ثبت ملک کوهدشت تصرفات مالکانه بلامعارض متقاضی آقای سیدعلی بهاریان فرزند کسمراد بشماره شناسنامه ۸۶۳ صادره از درششدانگ یک باب عمارت به مساحت ۱۲۱.۷۴ مترمربع پلاک ۵۶ اصلی واقع در خیابان دامپزشکی خریداری از مالک رسمی آقای حاج رستم کیخسروی محرز گردیده است

۲- برابر رای شماره ۱۴۰۰۶۰۳۲۵۰۰۲۰۰۰۹۵۹ هیات اول موضوع قانون تعیین تکلیف وضعیت ثبتی اراضی و ساختمانهای فاقد سند رسمی مستقر در واحد ثبتی حوزه ثبت ملک کوهدشت تصرفات مالکانه بلامعارض متقاضی آقای مهدی مرادی فرزند مریدعلی بشماره شناسنامه ۶۰۰۹ صادره از کوهدشت در ششدانگ یک باب عمارت به مساحت ۳۵.۲۰ مترمربع پلاک ۶۳۸۶فرعی از۵۶ اصلی واقع در خیابان شهید مراد علی حسینی خریداری از مالک رسمی آقای سید حسن محمودی محرز گردیده است

۳ -برابر رای شماره ۱۴۰۰۶۰۳۲۵۰۰۲۰۰۱۸۹۵ هیات اول موضوع قانون تعیین تکلیف وضعیت ثبتی اراضی و ساختمانهای فاقد سند رسمی مستقر در واحد ثبتی حوزه ثبت ملک کوهدشت تصرفات مالکانه بلامعارض متقاضی آقای مراد امیری فرزند عزیز بشماره شناسنامه ۴۱۴۱ صادره از کوهدشت درششدانگ یک باب عمارت به مساحت ۱۷۲.۵۰ مترمربع پلاک ۲۹۹۰ فرعی از ۶۵اصلی واقع در خیابان بوعلی خریداری از مالک رسمی آقای شکر علی نظری محرز گردیده است

۴ -برابر رای شماره ۱۴۰۰۶۰۳۲۵۰۰۲۰۰۲۰۱۹ هیات اول موضوع قانون تعیین تکلیف وضعیت ثبتی اراضی و ساختمانهای فاقد سند رسمی مستقر در واحد ثبتی حوزه ثبت ملک کوهدشت تصرفات مالکانه بلامعارض متقاضی آقای فرشید هاشمی زاده فرزند قیصر بشماره شناسنامه ۴۱۹۰۱۱۱۶۳۵ صادره از در ششدانگ یک باب عمارت به مساحت ۲۰۷.۵۰ مترمربع پلاک ۵۶اصلی واقع در خیابان جهاد شمالی کوچه نسترن ۹ خریداری از مالک رسمی آقای رستم کیخسروی محرز گردیده است

۵ -برابر رای شماره ۱۴۰۰۶۰۳۲۵۰۰۲۰۰۲۰۸۰ هیات اول موضوع قانون تعیین تکلیف وضعیت ثبتی اراضی و ساختمانهای فاقد سند رسمی مستقر در واحد ثبتی حوزه ثبت ملک کوهدشت تصرفات مالکانه بلامعارض متقاضی خانم اکرم گراوند فرزند طهماس بشماره شناسنامه ۴۱۹۰۳۱۴۳۵۸ صادره از کوهدشت درششدانگ یک باب عمارت به مساحت ۱۶۲ مترمربع پلاک ۵۶ اصلی واقع در خیابان شهید عبداله شهبازی خریداری از مالک رسمی آقای فتح اله غضنفری محرز گردیده است

۶ - رابر رای شماره ۱۴۰۰۶۰۳۲۵۰۰۲۰۰۱۸۵۳ هیات اول موضوع قانون تعیین تکلیف وضعیت ثبتی اراضی و ساختمانهای فاقد سند رسمی مستقر در واحد ثبتی حوزه ثبت ملک کوهدشت تصرفات مالکانه بلامعارض متقاضی خانم مریم خانی والی زاده فرزند هوشنگ بشماره شناسنامه ۶۷۴ صادره از درششدانگ یک باب عمارت به مساحت ۲۰۰ مترمربع پلاک ۷۶۰فرعی از ۵۰۵فرعی از ۱۶۳اصلی واقع در فاز یک فرهنگیان خریداری از مالک رسمی آقای حسین بابایی سیاب محرز گردیده است

۷ -برابر رای شماره ۱۴۰۰۶۰۳۲۵۰۰۲۰۰۱۸۰۷هیات اول موضوع قانون تعیین تکلیف وضعیت ثبتی اراضی و ساختمانهای فاقد سند رسمی مستقر در واحد ثبتی حوزه ثبت ملک کوهدشت تصرفات مالکانه بلامعارض متقاضی آقای محمدحسین شفیعی اقدم به شناسنامه شماره ۱۶۵۷ کدملی ۰۰۷۵۶۸۹۴۹۹ صادره تهران فرزند احمدعلی در ششدانگ یک قطعه زمین مشجر محصور با بنای احداثی به مساحت ۲۱۷ مترمربع قسمتی از پلاک شماره ۲۵۷۷ فرعی از ۲۰ اصلی واقع در قریه نجارکلا حوزه ثبت ملک لواسانات انتقال ملک از مالک رسمی خانم فریبا علوی محرز گردیده است. لذا به منظور اطلاع عموم مراتب در دو نوبت به فاصله ۱۵ روز آگهی می‌شود در صورتی که اشخاص نسبت به صدور سند مالکیت متقاضی اعتراضی داشته باشند می‌توانند از تاریخ انتشار اولین آگهی به مدت دو ماه اعتراض خود را به این اداره تسلیم و پس از اخذ رسید، ظرف مدت یک ماه از تاریخ تسلیم اعتراض، دادخواست خود را به مراجع قضایی تقدیم نمایند. بدیهی است در صورت انقضای مدت مذکور و عدم وصول اعتراض طبق مقررات سند مالکیت صادر خواهد شد. م الف ۱۳۶۶۱

تاریخ انتشار نوبت اول: دوشنبه ۱۴۰۰/۸/۱۰

تاریخ انتشار نوبت دوم: سه‌شنبه ۱۴۰۰/۸/۲۵

نصراله رادپور ــ رئیس اداره ثبت اسناد و املاک لواسانات

۸ -برابر رای شماره ۱۴۰۰۶۰۳۲۵۰۰۲۰۰۲۴۱۶ هیات اول موضوع قانون تعیین تکلیف وضعیت ثبتی اراضی و ساختمانهای فاقد سند رسمی مستقر در واحد ثبتی حوزه ثبت ملک کوهدشت تصرفات مالکانه بلامعارض متقاضی آقای علی محمدی فرزند کرم خدا بشماره شناسنامه ۴۶۳ صادره از کوهدشت در ششدانگ یک باب انباری به مساحت ۱۶.۵۶ مترمربع پلاک ۶۵ اصلی واقع درخیابان آقا مصطفی خمینی بعد از پل خریداری از مالک رسمی آقای سهراب صفایی محرز گردیده است

۹ -برابر رای شماره۱۴۰۰۶۰۳۲۵۰۰۲۰۰۱۸۸۸ هیات اول موضوع قانون تعیین تکلیف وضعیت ثبتی اراضی و ساختمانهای فاقد سند رسمی مستقر در واحد ثبتی حوزه ثبت ملک کوهدشت تصرفات مالکانه بلامعارض متقاضی آقای مهدی محمدی فرزند اسدبک بشماره شناسنامه ۷۶ صادره از کوهدشت درششدانگ یک باب عمارت به مساحت ۱۱۰ مترمربع پلاک ۵۷ اصلی واقع درشهرک شهید رجایی سی متری سوم خریداری از مالک رسمی آقایان محمدرضا امرایی و صید احمد امرایی محرز گردیده است.

۱۰ -برابر رای شماره ۱۴۰۰۶۰۳۲۵۰۰۲۰۰۱۸۵۱هیات اول موضوع قانون تعیین تکلیف وضعیت ثبتی اراضی و ساختمانهای فاقد سند رسمی مستقر در واحد ثبتی حوزه ثبت ملک کوهدشت تصرفات مالکانه بلامعارض متقاضی آقای شاهپور رضائی فرزند نجف بشماره شناسنامه ۱۳۹ صادره از کوهدشت در ششدانگ یک باب عمارت به مساحت ۱۵۰ مترمربع پلاک ۵۶ اصلی واقع درخیابان صیاد شیرازی خریداری از مالک رسمی آقای علی خسروی محرز گردیده است

۱۱ - برابر رای شماره ۱۴۰۰۶۰۳۲۵۰۰۲۰۰۱۸۱۴ هیات اول موضوع قانون تعیین تکلیف وضعیت ثبتی اراضی و ساختمانهای فاقد سند رسمی مستقر در واحد ثبتی حوزه ثبت ملک کوهدشت تصرفات مالکانه بلامعارض متقاضی آقای محمد حسین خانی قبادی فرزند منصور بشماره شناسنامه ۱۸ صادره از کوهدشت در ششدانگ یک باب عمارت به مساحت ۱۰۶/۱۴ مترمربع پلاک۲ فرعی از ۵۴اصلی واقع در خیابان شهید مرادعلی حسینی خریداری از مالک رسمی آقای غلامعلی کونانی محرز گردیده است.

۱۲ -برابر رای شماره۱۴۰۰۶۰۳۲۵۰۰۲۰۰۰۶۹۴ هیات اول موضوع قانون تعیین تکلیف وضعیت ثبتی اراضی و ساختمانهای فاقد سند رسمی مستقر در واحد ثبتی حوزه ثبت ملک کوهدشت تصرفات مالکانه بلامعارض متقاضی آقای کرم مرئی فرزند احمد بشماره شناسنامه ۲۹۶۶۹ صادره از کوهدشت درششدانگ یک باب عمارت به مساحت ۱۶۲ مترمربع پلاک ۵۲ اصلی واقع در خیابان فاطمیه ۲ خریداری از مالک رسمی آقای کریم حاتمی محرز گردیده است

۱۳ -برابر رای شماره۱۴۰۰۶۰۳۲۵۰۰۲۰۰۱۵۲۲ هیات اول موضوع قانون تعیین تکلیف وضعیت ثبتی اراضی و ساختمانهای فاقد سند رسمی مستقر در واحد ثبتی حوزه ثبت ملک کوهدشت تصرفات مالکانه بلامعارض متقاضی آقای جمشید امرائی فرزند محمدحسین بشماره شناسنامه ۴۳۷۴۶ صادره از کوهدشت درششدانگ یک باب عمارت به مساحت ۳۰۵/۵۰ مترمربع پلاک ۵۶ اصلی واقع درخیابان صیاد شیرازی خریداری از مالک رسمی آقای صفر علی امرایی محرز گردیده است

۱۴ - برابر رای شماره۱۴۰۰۶۰۳۲۵۰۰۲۰۰۲۱۹۷هیات اول موضوع قانون تعیین تکلیف وضعیت ثبتی اراضی و ساختمانهای فاقد سند رسمی مستقر در واحد ثبتی حوزه ثبت ملک کوهدشت تصرفات مالکانه بلامعارض متقاضی آقای سیدعرفان پوراماسی فرزند سیداسداله بشماره شناسنامه ۰ صادره از درششدانگ یک باب عمارت به مساحت ۱۰۱ مترمربع پلاک۵۷ اصلی واقع در شهرک شهید رجایی ۲۴ متری عصمت خریداری از مالک رسمی آقای حسن آزادبخت محرز گردیده است.

۱۵ - برابر رای شماره۱۴۰۰۶۰۳۲۵۰۰۲۰۰۲۱۰۸ هیات اول موضوع قانون تعیین تکلیف وضعیت ثبتی اراضی و ساختمانهای فاقد سند رسمی مستقر در واحد ثبتی حوزه ثبت ملک کوهدشت تصرفات مالکانه بلامعارض متقاضی آقای سیدمحمد سیفی فرزند سیداصغر بشماره شناسنامه ۲۹۵۰۳ صادره از کوهدشت درششدانگ یک باب دکان تجاری به مساحت ۱۴ مترمربع پلاک ۵۶ اصلی واقع در چهارراه سادت نبش کوچه میلاد یک خریداری از مالک رسمی آقای اسماعیل رحیمیان محرز گردیده است

۱۶ - برابر رای شماره۱۴۰۰۶۰۳۲۵۰۰۲۰۰۲۰۷۶ هیات اول موضوع قانون تعیین تکلیف وضعیت ثبتی اراضی و ساختمانهای فاقد سند رسمی مستقر در واحد ثبتی حوزه ثبت ملک کوهدشت تصرفات مال

اندیشمند روز آمد

بمناسبت چهلمین سالگرد رحلت علامه طباطبائی

هادی سروش

علامه طباطبائی و حضور در زمان

شاخص مهم اندیشمند به کمال نهایی رسیده در این است که بعد زمان حیات عنصری، زنده باشد و این نیست مگر اینکه "زمان" را بشناسد و با توجه به "نیاز زمان" زندگی کند تا به یک حیات دائمی در اندیشه‌ها برسد. این واقعیت غیرقابل انکار، ریشه در این فرمایش امام علی ع دارد که فرمود: **العُلَماءُ باقونَ ما بَقِیَ الدَّهرُ، أعیانُهُم مَفقودَةٌ، و أمثالُهُم فِی القُلوبِ مَوجودَةٌ.** [نهج‌البلاغه، ح۱۴۷]

مرحوم علامه طباطبائی چنین بود، او در تدریس و آثار قلمی کاملا نشان داد که روزگار خود را بصورت جامع و کامل درک و فهم کرده است.

اضافه بر تألیفات و تدریسات؛ حضور میدانی علامه طباطبائی برای انتقال "فکر صحیح" نشانه‌ای از "حضور علامه در زمان" بوده که قصه‌ای ماندگار است، مانند؛ حضور هفتگی او در تهران در جمع اساتید دانشگاه، و نیز نشستهای طولانی با هانری کربن فیلسوف فرانسوی، و نیز نشست‌های بسیار طولانی با مدافعین مارکسیسم.

ارزش علامه و صد سال آینده

به تعبیر شهید استاد مطهری: "صد سال بعد باید بنشینند و آثار علامه طباطبائی را تجزیه و تحلیل کنند وبه ارزش این مرد پی ببرند" اجازه دهید دراین نوشتار از قرآن آغاز کنیم.

قرآن با بالاترین ره آور برای عالمان

اندیشمندان و عالمان وقتی با انبوهی از نیازهای فکری و دینی جامعه مواجه میشوند، بهترین راهکار قرآن است البته با توجه به تفسیر و تبیین اهلبیت(ع) که رفتار و گفتارآنان تجلی کرده است.

این حدیث در خور توجه است؛ امیرالمؤمنین(ع) فرمود: کسی که قرآن را قرائت کند، گویا نبوّت در جان او داخل شده است، گر چه او وحیی دریافت نمی‌کند / من قرأ القرآن فکأنما أدرجت النبوة بین جنبیه إلا أنه لا یوحی إلیه. (الأمالی شیخ طوسی)

پر واضح است که این مقام که امام علی از آن به مانند ورود وحی نام میبرد، یک قرائت ساده نیست.

علامه طباطبائی به اعتراف خودش؛راه استفاده از قرآن و خصوصا تفسیر قرآن به قرآن را از استاد بی‌بدیلش عارف شامخ جناب آیت‌الله سید علی آقا قاضی فرا گرفت و در خدمت قرآن قرار گرفت.

سختی ارائه مفاهیم و معارف قرآن

کسی که می‌خواهد معارف قرآن را ارائه به افکار و انظار کند، باید بداند در میان علوم و معارف، سخت‌ترین آنها را انتخاب کرده است. چرا که چیزی را می‌خواهد به عارف و عامی برساند که در آن "خدا دیده شود" و این کار هرکسی نیست. چه بسا افرادی که دست به تبیین قرآن بردند و به علت برداشت ناصحیح، سابقه فکری و ذهنی فرد و یا جامعه را نسبت بخدا و دین تخریب نمودند.

توجه به این نکته ضروری است که خدا مؤلف و مصنف قرآن نیست؛ بلکه قرآن تجلی گاه خداست. و این تجلی‌گاه باید بگونه‌ای تعریف و تبیین شود که نمودار صفات و اسماء و افعال الهی باشد و ذره‌ای انزجار و انحراف ایجاد نکند.

چه زیبا در نهج‌البلاغه آمده که فرمود: «خدای متعال در قرآن تجلی کرده بدون اینکه شما او را ببینید./فَتَجَلَّی لَهُمْ سُبْحَانَهُ فِی کِتَابِهِ مِنْ غَیرِ أَنْ یکُونُوا رَأَوْه».

نکته مهم در اینجاست که دیدن این "تجلی خدادرقرآن" از سنخ دیدن با چشم نیست، بلکه دریافت حقانیت معارف با همه وجود است. وانسان مؤمن "نمودِ الهی" را با نیروی باطنی در این کتاب مشاهده می‌کند. این وظیفه مهم یک مفسر قرآن است که بتواند با تبیینِ درست آیات؛ خدا به افکار ودلها برساند.

"تفسیر المیزان" را شاید بتواند در اکثر مباحث با چنین خروجیی یافت که دل و عقل آدمی به خدای رئوف و حکیم آشنا می‌سازد.

راه شناخت "المیزان"

سخن درباره "المیزان" به چند نوشتار مجزا لازم است. اما حال که نام "المیزان" برده شد، بصورت اختصار معروض می‌دارم که المیزان را باید در دو جایگاه مورد مداقه قرار داد؛

اول؛ در مواردی که علامه طباطبائی در تفسیرش، بحث مفصلی را با عنوان "بحث فی.." مطرح میکند که در آنجا میتوان نهایت تحقیق را رویت کرد. مانند بحث برزخ، بحث علیت، بحث حبط و...

و دیگری؛ برخی آیات قرآن که در عین روشن بودن محتوای هدایتی قرآن، آن آیات از لحاظ تفسیری پیچیدگی خاصی داشته باشد. اینجا هم جای شناخت المیزان و فاصله آن با تفاسیر دیگر است.

به عنوان نمونه، به سه آیه فقط از سوره بقره

اشاره کنم. یکی آیه ۳۵ که جریان خروج حضرت آدم از بهشت است که پیچیدگی تفسیری جدی دارد و دیگری آیه ۴۷ است که درباره فضیلت یهود بر کل عالَم است و این هم مباحث دقیق تفسیری دارد. مورد سوم آیه ۱۳۰ سوره بقره است که درباره این است که ابراهیم(ع) در قیامت از صالحین است و یا خواهد شد! این دسته از آیات است که "المیزان" توانسته مشکل اهل تفسیر را حل کند.

آگاهی علامه از خاستگاه عقلانیت

تردیدی نیست که در تغییرات زمانی، خاستگاه‌ها و انگارها جابجا میشود و چه بسا خاستگاه‌های جدیدی واردعرصه شوند. علامه طباطبائی از تغییرات زمان خود به سمت عقلانیت مطلع بود.واین اطلاع از جامعه شرق و غرب، ایشان از دیگر عالمان متمایز و متفاوت نمود.

در این موضوع مطلب مهمی را تقدیم کنم.

متوکل عباسی به ابن سکیت که مسئولیت آموزش در دستگاه او را به عُهده داشت، گفت: من یک سؤال مهم و مشکلی دارم، این سؤال را از امام هادی(ع) بپرس که اگر نتواند جواب بدهد به مضیقه خواهد افتاد! می‌کنند. و آن این است که خدا چرا معجزه موسی(ع) عصا قرار داد و معجزه عیسی(ع) را در زنده کردن مرده‌ها و شفا دادن مریض‌ها قرار داد و معجزه پیامبر را قرآن معرفی نمود؟ ابن سکیت وقتی این سؤال را از امام هادی(ع) پرسید، امام فرمودند: «در زمان حضرت موسی(ع) آن چیزی که غلبه داشت، سحر بود، خدا برای حضرت موسی(ع) عصا را قرار داد برای ابطال سحر و جادو. و در دوره حضرت عیسی(ع) آن چیزی که غالب بود، رواج بیماری و اهمیت طب مطرح بود و خدا برای او معجزه‌ای به فراخور زمان قرار داد. و در زمان پیامبر اکرم (ص) فضای جامعه، فضای فضای کلام بلیغ وشعر و فصاحت بود، قرآن آمد که برای آنان از جهت عبارت شگفت آور و باورنکردنی بود.»

در اینجا ابن سکیت سؤال که به ذهن خودش رسید را مطرح کرد: «فَمَا الْحُجَّةُ الْآنَ؟؛ الآن زمان، زمان چیست؟» حضرت(ع) فرمودند: «الْعَقْلُ...؛ الان دوره، دوره عقلانیت است.» این افتخار شیعه است که به تبعیت از اهل‌بیت(ع) متوجه دوره عقلانیت است. اجازه دهید ادعا کنم دوره عقلانیت – باوجودِ تمام غلوها و تحجرها و خرافات که درمسلمین وغیرمسلمین دیده می‌شود – روز به روز بسوی اوج است.

آزاداندیشی علامه

علامه طباطبائی با اندیشه و منش عقلانی و آزاداندیشی و حریت از هرگونه دگم‌اندیشی و عوام‌زدگی، نماینده عقلانیت است.

او که با علم به تغییرات زمانی، خاستگاه‌ها و انگارها جابجا شده و خاستگاه‌های جدید، وارد این عرصه شد و از یک سوی همت به تدریس خصوصی متنِ روایات باب توحید و باب معاد کتاب بحارالانوار نمود تا تثبیت کند که بین نقل و عقل نمیتواند تهافت باشد. و ازسوی دیگر دست به قلم شد و آثاری در خداشناسی و انسان شناسی با محوریت عقلانیت و برهان را به گوش حوزه و دانشگاه، شرق و غرب رساند. کتاب "شیعه در اسلام" و "قرآن دراسلام" دو اثری شدند که طنین آن درجهان غرب شنیدنی وفخر آور است.

علامه طباطبائی و امواج شُبهات

همانطوریکه حوادث غیر مترقبه مانند سیل و زلزله می‌توانند مسئله‌ساز شوند، تهاجماتی که به دین می‌شوند، همانند طوفان‌های سهمگین عالمان را هدف قرار می‌دهند.

حدیث مهمی از امام صادق(ع) داریم که فرمود: «کسی به وضع زمان خود آشنا باشد امور مشتبه ناگهان بر سرش نمی‌ریزد./ العالم بزمانه لا تهجم علیه اللوابس»

استاد مطهری می‌گوید: "این کلام امام صادق، بسیار کلام بزرگی است. ما نقطه مقابل و مشمول مفهوم مخالف «العالم بزمانه لا تهجم علیه اللوابس » هستیم. از اول تا به آخر، از صدر تا به ساقه، من الباب الی المحراب، از زمان خود بی‌خبریم. همینطور نشسته و بی‌خبریم و چرت می‌زنیم، یک مرتبه مواجه می‌شویم مثلا با این مسأله که زمین‌ها باید تقسیم شوند و باید اصلاحات ارضی بشود. این مسأله غفلتاً بر ما هجوم می‌آورد، از زمان خودمان بی‌خبریم! قبلا پیش‌بینی نکرده بودیم و حساب نکردیم که تکلیف چیست و چه باید کرد! و همچنین بی‌خبر از آنچه در دنیا می‌گذرد و بی‌خبر از آنچه در پشت پرده است!"

پس مهمترین مسئولیت اندیشمندان دینی رصد نیازهای فکری و دینی جامعه، و نیز نگاه زیرکانه به برنامه‌های مخالفین جهانی است. چنین عالمی، عالم زنده‌ای است که آثار او جملگی میتواند حیات و پویایی و سلامت فکری و دینی جامعه را تا مدتها رقم زند.

علامه طباطبائی بحق چنین بود. او کتاب "اصول فلسفه و روش رئالیسم" را در شرائطی که افکارالحادی مادیگرایی بعد از جنگ جهانی دوم توسط متفقین فراگیر شده بود، به بازار فکر و اندیشه عرضه نمود. و یا در شرائطی که تفسیر "المنار" آمد تا زیر تمام اعتقادات شیعه مانند شفاعت و توسل و.. را به آب ببندد، تفسیر المیزان را نوشت.

سلوک اخلاقی و عرفانی

با همه تفاصیل که نوشتیم و ملاحظه نمودید که سخن از عقلانیت و زمان شناسی بود، اما علامه طباطبائی هیچ گاه از سلوک اخلاقی و عرفانی و تشکیل محافل رازگونه برای خصیصین خود غافل نشد.

ادب و اخلاق و عاطفه فردی علامه طباطبائی که زبان زدبوده، گوشه‌ای از معنویات این مرد بزرگ است. ما تأثیر سلوک اخلاقی او را در شاگردان مودب اودیدیم، همانطوریکه دریای عواطف اودرگریه وغم او در از دست دادن همسرش در طول سالیانی نمایان شد.

ازسوی دیگر؛ جلسات کاملا سِری او در تدریس عرفان نظری و یا تدریس و تفسیر دیوان حافظ وگلشن راز، خود حدیث دیگری از ارائه مسلک و سلوک عرفانی آن مردِ اندیشمندِ ملکوتی است. رضوان‌الله علیه و حشره‌الله مع الانبیاء و الاولیاء اجمعین.

تاسیس موسسه غیر تجاری فرهنگی و هنری سیمای موعود درتاریخ ۱۴۰۰/۰۸/۰۹ به شماره ثبت ۵۲۴۸۷ به شناسه ملی ۱۴۰۱۰۴۷۰۱۵۸

ثبت و امضا ذیل دفاترتکمیل گردیده که خلاصه آن به شرح زیر جهت اطلاع عموم آگهی میگردد. نام : فرهنگی و هنری سیمای موعود موسسه غیر تجاری موضوع فعالیت :گردآوری و تنظیم مطالب، تدوین مقالات، ترجمه (غیررسمی) متون و کتاب به زبانهای خارجی و یا بالعکس حروفچینی، ویرایش و تصحیح، تنظیم، طراحی و صفحه آرایی کتاب و نشریه و صفحات وب و الکترونیک و انجام خدمات نشر مشارکت یا اجرای طرحهای پژوهشی، فرهنگی و هنری و نیز گرد آوری و تدوین مجموعه های مستند دربار؟ مسائل فرهنگی، هنری، اجتماعی و تاریخی .۳۰ برگزاری همایش، گردهمایی، سمینار و همکاری در برپایی نمایشگاه ها و جشنواره های فرهنگی و هنری و مشارکت در برگزاری همایش ها و سمینارهای تخصصی از طریق خدمات فرهنگی هنری انجام فعالیتهایی برای گسترش و ترویج فرهنگ مطالعه و کتابخوانی ، آموزش شیوه های مطالعه و ایجاد فضای مناسب برای مطالعه ، طراحی و یا ایجاد کتابخانه برای سازمانها و مؤسسات (با اخذ مجوز از نهاد کتابخانه‌های عمومی) ارائه خدمات مشورتی در قلمرو مدیریت امور فرهنگی ، هنری ، مطبوعاتی و سینمایی ، ارائه خدمات پیمان مدیریت برای اجرای پروژه های فرهنگی هنری طراحی، ساخت و راه‌اندازی مجتمع یا مرکز فرهنگی هنری (با هماهنگی دبیرخانه هیأت رسیدگی مربوطه و اخذ مجوزهای لازم از مراجع ذیربط) آسیب‌شناسی و معرفی آسیبهای اجتماعی به اقشار مختلف مردم و ارائه راه کارهای مقابله با آنها آموزش‌های عمومی: طراحی و برگزاری دوره ها و کارگاه های آموزشی کوتاه مدت فرهنگی هنری از قبیل: _کتابخوانی، تندخوانی، قصه گویی، نقالی آئینی و ملی _ داستان نویسی، نقد کتاب، ویراستاری، شعر و نویسندگی _ روایتگران تاریخ انقلاب اسلامی و فرهنگ مقاومت (راویان نور) _ فن بیان، گویندگی و آئین سخنوری _ آشنایی با سبک و مهارت‌های زندگی با هدف تحکیم و تقویت نهاد خانواده _ توسعه فرهنگی و سرگرمی‌ها و پرورش استعداد و خلاقیت‌های فرهنگی، هنری _ مهارت‌های شهرنشینی در کلانشهرها و ترویج فرهنگ زندگی اجتماعی _ پیشگیری از آسیب‌های اجتماعی و افزایش دانش و مهارت در مواجهه با آسیب‌ها و شناسایی خطرات _ آگاه سازی مخاطبان به آسیب‌ها و خطرات فضاهای مجازی و مهارت استفاده صحیح از این فضاها تهیه و عرضه محصولات فرهنگی هنری دارای مجوز از قبیل : کتاب، اقلام رایانه ای در زمینه زبان و ادبیات فارسی، معارف اسلامی و علوم قرآنی و نیز فیلمهای مستند (دارای مجوز) . به موجب مجوز از اداره کل وزارت فرهنگ و ارشاد اسلامی برابر با شماره مجوز ۱۶۴۲۹۰ در تاریخ ۱۴۰۰/۰۶/۰۲ در استان مربوطه این آگهی به ثبت رسید. مدت فعالیت : از تاریخ ثبت به مدت نامحدود مرکز اصلی : استان تهران ، شهرستان تهران ، بخش مرکزی ، شهر تهران، محله دروس ، خیابان شهیدرضاوارسته ، خیابان شهید یوسف کلاهدوز ، پلاک ۲۸۲ ، طبقه دوم ، واحد ۷ کدپستی ۱۹۴۳۶۸۳۹۳۱ سرمایه شخصیت حقوقی ۱۰,۰۰۰,۰۰۰ ریال نقدی میزان سهم الشرکه هر یک از شرکا خانم نسترن نیلی احمدآبادی به شماره ملی ۰۰۱۷۰۰۱۰۵۶ دارنده ۱۰۰۰۰۰۰ ریال سهم الشرکه خانم نرگس جابری به شماره ملی ۰۰۴۳۰۳۹۳۰۸ دارنده ۸۰۰۰۰۰۰ ریال سهم الشرکه آقای وحید شمیرانی به شماره ملی ۰۰۶۷۰۸۹۱۷۸ دارنده ۱۰۰۰۰۰۰ ریال سهم الشرکه مدیران خانم نسترن نیلی احمدآبادی به شماره ملی ۰۰۱۷۰۰۱۰۵۶ به سمت عضو اصلی هیئت مدیره به مدت ۲ سال خانم نرگس جابری به شماره ملی ۰۰۴۳۰۳۹۳۰۸ به سمت رئیس هیئت مدیره به مدت ۲ سال و به سمت عضو اصلی هیئت مدیره به مدت ۲ سال آقای وحید شمیرانی به شماره ملی ۰۰۶۷۰۸۹۱۷۸ به سمت عضو اصلی هیئت مدیره به مدت ۲ سال و به سمت مدیرعامل به مدت ۲ سال دارندگان حق امضا : تمامی اسناد مالی تعهد آور و قراردادها و اسناد و اوراق بانکی از قبیل چک، سفته، برات و مکاتبات مؤسسه با امضای " رئیس هیأت مدیره به تنهایی " و مهر مؤسسه اعتبار خواهد داشت. طبق بند ب صورتجلسه هیأت مدیره مؤسسه فرهنگی هنری تمامی اوراق و اسناد بهادار و قراردادهای تعهد آور با امضای آقا/ خانم "وحید شمیرانی" مدیر عامل و ممهور به مهر مؤسسه فرهنگی و هنری "کمال هنر" معتبر بوده و سایر مکاتبات با امضای رئیس هیأت مدیره به تنهایی و مهر موسسه صادر خواهد شد. روزنامه کثیر الانتشار جمهوری اسلامی جهت درج آگهی های موسسه تعیین گردید. ثبت موضوع فعالیت مذکور، به منزله اخذ و صدور پروانه فعالیت نمی باشد.

سازمان ثبت اسنادواملاک کشور
اداره ثبت شرکت ها و موسسات غیرتجاری تهران (۱۲۲۳۵۶۵)

آگهی تغییرات شرکت مهندسی ساختمانی پولاد پادیر تهران سهامی خاص به شماره ثبت ۱۶۴۳۸۰ و شناسه ملی ۱۰۱۰۲۰۶۹۶۵۹

به استناد صورتجلسه هیئت مدیره مورخ ۱۳۹۹/۱۲/۰۲ تصمیمات ذیل اتخاذ شد : اعضاء هیئت مدیره برای مدت دو سال بشرح زیر تعیین گردید: آقای علی سراج زاده ۰۰۳۹۴۶۵۹۴۲ رئیس هیئت مدیره آقای امیرحسین مقدمی ۰۰۴۷۸۱۴۸۷۱ نایب رئیس هیئت مدیره آقای رسول سراج زاده ۱۳۷۰۴۱۲۹۴۰ عضو هیئت مدیره آقای کیانوش ذوالفقاری ۰۹۳۹۵۷۲۷۹۶ عضو هیئت مدیره آقای امیرحسین مقدمی بعنوان مدیرعامل برای مدت دو سال انتخاب گردیدند . کلیه اوراق عادی و مراسلات با امضا مدیرعامل یا رئیس هیئت مدیره هر یک به تنهایی با مهر شرکت و کلیه اوراق و اسناد تعهدآور از قبیل چک و سفته و براوات و کلیه قراردادها و عقود اسلامی با امضا مدیرعامل و رئیس هیئت مدیره متفقا همراه با مهر شرکت معتبر می باشد.

سازمان ثبت اسنادواملاک کشور
اداره ثبت شرکت ها و موسسات غیرتجاری تهران (۱۲۲۳۵۶۰)

آگهی تغییرات شرکت کشت و صنعت خندان طارم (سهامی خاص) به شماره ثبت ۶۳۱۸ و شناسه ملی ۱۰۸۶۱۴۴۷۸۸۶

به استناد صورتجلسه مجمع عمومی عادی مورخ ۱۴۰۰/۰۲/۱۵ تصمیمات ذیل اتخاذ شد : ۱. آقایان تقی محمدیان کد ملی ۵۸۸۹۴۷۲۵۶۹ ، علی کشاورز هدایتی کد ملی ۵۸۸۹۹۰۶۹۳۳ و جهانبخش کشاورز هدایتی کد ملی ۵۸۸۹۴۷۰۹۶۵ به عنوان اعضای هیئت مدیره برای مدت دو سال انتخاب گردیدند. ۲. موسسه حسابرسی و خدمات مدیریت اصول نگر آریا شناسه ملی ۱۰۱۰۳۵۵۹۰۲۴ به سمت بازرس اصلی و آقای محسن مشکین فام کد ملی ۲۵۹۰۴۰۰۶۵۹ فرزند موسی متولد ۱۳۴۸/۰۶/۰۲ نشانی تهران-میدان ونک- خیابان برزیل شرقی- روبروی دانشگاه فنی و حرفه ای- پلاک ۲۹-واحد ۳ کدپستی ۱۴۳۵۷۵۳۶۴۴ به سمت بازرس علی البدل برای مدت یک سال مالی انتخاب گردیدند.

اداره کل ثبت اسناد و املاک استان قزوین
اداره ثبت شرکت ها و موسسات غیرتجاری قزوین (۱۲۲۳۰۲۰)

آگهی تغییرات شرکت اندیشه کامپیوتر شرکت سهامی خاص به شماره ثبت ۸۷۲۹۲ و شناسه ملی ۱۰۱۰۱۳۱۷۱۰۹

به استناد صورتجلسه مجمع عمومی فوق العاده مورخ ۱۴۰۰/۰۵/۳۱ تصمیمات ذیل اتخاذ شد : - محل شرکت در واحد ثبتی تهران به آدرس پارک علم و فناوری دانشگاه شهید بهشتی واقع تهران ، شهرستان شمیرانات ، بخش مرکزی ، شهر تجریش، محله اوین ، بلوار دانشجو ، خیابان درکه ، پلاک ۰ ، طبقه منفی ۳ کد پستی ۱۹۸۳۹۶۹۴۰۳ تغییر یافت و ماده مربوطه در اساسنامه بشرح فوق اصلاح گردید.

سازمان ثبت اسنادواملاک کشور
اداره ثبت شرکت ها و موسسات غیرتجاری تهران (۱۲۲۳۵۶۱)

آگهی تغییرات شرکت جام آدینه مارال سهامی خاص به شماره ثبت ۲۸۰۲۸۳ و شناسه ملی ۱۰۱۰۳۱۷۶۷۶۴

به استناد صورتجلسه هیئت مدیره مورخ ۱۳۹۸/۱۰/۰۷ تصمیمات ذیل اتخاذ شد : کلیه اسناد و اوراق بهادار و تعهدآور شرکت از قبیل چک ، سفته ،بروات ،قراردادها و عقود اسلامی با امضاء آقای علی پروی ورزقانی ک.م ۰۰۴۹۰۲۸۷۶۶ و آقای ابوالفضل پروی ورزقانی ک.م ۰۰۴۹۱۴۹۴۳۱ به صورت جدا و تنهایی همراه با مهر شرکت معتبر می باشد.

سازمان ثبت اسنادواملاک کشور
اداره ثبت شرکت ها و موسسات غیرتجاری تهران (۱۲۲۳۵۵۹)

آگهی تغییرات شرکت پوششهای مصنوعی مواد غذایی سهامی خاص به شماره ثبت ۶۵۵۱۰ و شناسه ملی ۱۰۱۰۱۱۰۴۸۴۸

به استناد صورتجلسه مجمع عمومی عادی بطور فوق العاده مورخ ۱۴۰۰/۰۶/۳۰ تصمیمات ذیل اتخاذ شد : آقای کریم عطاریان به کد ملی ۰۰۴۳۳۱۳۳۰۲ و خانم ندا عطاریان به کد ملی ۰۰۸۲۱۱۸۳۵۳ و خانم نوشین عطاریان به کد ملی ۰۰۸۲۵۴۹۹۳۱ بعنوان اعضای هیات مدیره برای مدت دو سال انتخاب گردیدند. مؤسسه حسابرسی اطهر (حسابدار رسمی) و به شماره شناسه ۱۰۱۰۰۱۷۷۶۶۱ به سمت بازرس اصلی و آقای مهدی نمازی به کد ملی ۰۰۳۳۹۴۴۵۷۱به سمت بازرس علی البدل برای مدت یکسال مالی انتخاب شدند. ترازنامه و حساب سود و زیان سال مالی منتهی به ۱۳۹۹/۱۲/۳۰ به تصویب رسید.

سازمان ثبت اسنادواملاک کشور
اداره ثبت شرکت ها و موسسات غیرتجاری تهران (۱۲۲۳۵۵۴)

آگهی تغییرات شرکت کشت و صنعت خندان طارم (سهامی خاص) به شماره ثبت ۶۳۱۸ و شناسه ملی ۱۰۸۶۱۴۴۷۸۸۶

به استناد صورتجلسه هیئت مدیره مورخ ۱۴۰۰/۰۲/۲۵ تصمیمات ذیل اتخاذ شد : ۱. آقایان تقی محمدیان کد ملی ۵۸۸۹۴۷۲۵۶۹ به سمت رئیس هیئت مدیره، علی کشاورز هدایتی کد ملی ۵۸۸۹۹۰۶۹۳۳ به سمت نایب رئیس هیئت مدیره و مدیر عامل و جهانبخش کشاورز هدایتی کد ملی ۵۸۸۹۴۷۰۹۶۵ به سمت عضو هیئت مدیره تعیین گردیدند. ۲. کلیه اسناد و اوراق بهادار و تعهدآور شرکت از قبیل چک، سفته و بروات قرارداد ها و عقود اسلامی و سایر اوراق عادی و نامه های اداری با امضاء مدیر عامل و رئیس هیئت مدیره همراه با مهر شرکت معتبر می باشد. در ضمن در صورت عدم حضور رئیس هیات مدیره، امضاء عضو هیات مدیره قابل اعتبار می باشد.

اداره کل ثبت اسناد و املاک استان قزوین
اداره ثبت شرکت ها و موسسات غیرتجاری قزوین (۱۲۲۳۰۱۹)

آگهی تغییرات شرکت بازرگانی ثمین کارنوین شرکت سهامی خاص به شماره ثبت ۱۷۴۹۸۶ و شناسه ملی ۱۰۱۰۲۱۷۳۷۱۳

به استناد صورتجلسه مجمع عمومی عادی بطور فوق العاده مورخ ۱۳۹۹/۱۲/۲۸ تصمیمات ذیل اتخاذ شد : ترازنامه و صورت های مالی سال مالی ۱۳۹۸به تصویب رسید . موسسه حسابرسی آریان محاسب پویا ثبت شده به شماره۲۹۸۲۷ و شناسه ملی ۱۰۹۸۰۰۰۲۸۶۹ به سمت بازرس اصلی و آقای امیرهوشنگ محمدعلی به شماره ملی ۰۰۳۱۸۲۲۳۰۴ به سمت بازرس علی البدل، برای مدت یکسال مالی انتخاب شدند. روزنامه کثیرالانتشار جمهوری اسلامی جهت درج آگهی انتخاب گردید.

سازمان ثبت اسنادواملاک کشور
اداره ثبت شرکت ها و موسسات غیرتجاری تهران (۱۲۲۳۵۵۸)

آگهی تغییرات موسسه فرهنگی هنری تبسم مهر نیکان به شماره ثبت ۴۷۷۳۶ و شناسه ملی ۱۴۰۰۸۴۸۱۲۶۱

به استناد صورتجلسه مجمع عمومی فوق العاده مورخ ۱۴۰۰/۰۵/۲۰ و به استناد مجوز شماره ۱۳۱۴۶/۱/۱۴۰۰ مورخ ۱۴۰۰/۰۷/۲۰ اداره کل فرهنگ و ارشاد اسلامی استان تهران تصمیمات ذیل اتخاذ شد : ماده ۱۸ اساسنامه به شرح زیر اصلاح گردید : امور اجرایی موسسه توسط هیئت مدیره ای متشکل از ۲ نفر که برای مدت ۵ سال از بین موسسان یا خارج از اعضای موسس انتخاب میشوند

اداره سازمان ثبت اسنادواملاک کشور
اداره ثبت شرکت ها و موسسات غیرتجاری تهران (۱۲۲۳۵۵۷)

آگهی تغییرات شرکت فن آوری موج خاور سهامی خاص به شماره ثبت ۱۷۱۴۳۳ و شناسه ملی ۱۰۱۰۲۱۳۸۸۶۰

به استناد صورتجلسه مجمع عمومی عادی بطور فوق العاده مورخ ۱۳۹۹/۱۲/۲۶ تصمیمات ذیل اتخاذ شد : ترازنامه و حساب سود و زیان سال مالی منتهی به ۱۳۹۸/۱۲/۲۹ به تصویب رسید. موسسه حسابرسی ارقام پردازش نوین حسابداران رسمی با شناسه ملی ۱۴۰۰۹۹۰۰۹۵۸ به سمت بازرس اصلی و حسابرس شرکت و آقای جعفر آهنگری با شماره ملی ۴۹۳۹۵۴۳۱۶۱ به سمت بازرس علی‌البدل برای سال مالی منتهی به ۱۳۹۹/۱۲/۳۰ تعیین شدند. روزنامه کثیرالانتشار جمهوری اسلامی جهت نشر آگهی‌های شرکت تعیین گردید.

سازمان ثبت اسنادواملاک کشور
اداره ثبت شرکت ها و موسسات غیرتجاری تهران (۱۲۲۳۵۵۳)

آگهی تغییرات شرکت گلرخ طب شرکت سهامی خاص به شماره ثبت ۱۵۵۱۹۰ و شناسه ملی ۱۰۱۰۱۹۷۹۴۳۱

به استناد صورتجلسه مجمع عمومی عادی سالیانه مورخ ۱۴۰۰/۰۵/۱۴ تصمیمات ذیل اتخاذ شد : ترازنامه و حساب سود و زیان شرکت مربوط به دوره منتهی به پایان اسفند۱۳۹۹ مورد تصویب مجمع قرار گرفت .موسسه حسابرسی خبره به شناسه ملی۱۰۱۰۰۱۲۶۵۰۳ به سمت بازرس اصلی واقای حسین هزاوه ای به شماره ملی ۰۵۳۱۹۱۳۵۰۳به سمت بازرس علی البدل برای مدت ۱ سال مالی انتخاب شدند. روزنامه کثیر الانتشار جمهوری اسلامی جهت نشر آگهی های شرکت انتخاب شد .

سازمان ثبت اسنادواملاک کشور
اداره ثبت شرکت ها و موسسات غیرتجاری تهران (۱۲۲۳۵۶۶)

آگهی تغییرات شرکت مجتمع فولاد و نورد آنامیس سهامی خاص به شماره ثبت ۳۹۲۰۸۳ و شناسه ملی ۱۰۳۲۰۴۲۹۱۸۹

به استناد صورتجلسه هیئت مدیره مورخ ۱۴۰۰/۰۷/۰۷ تصمیمات ذیل اتخاذ شد : آقای منوچهر جانی به شماره ملی ۰۸۸۹۶۵۰۱۹۵ به سمت مدیرعامل (خارج از سهامداران) جایگزین آقای علی سورتیجی به شماره ملی ۲۰۹۳۳۸۱۹۸۲ گردید.

سازمان ثبت اسنادواملاک کشور
اداره ثبت شرکت ها و موسسات غیرتجاری تهران (۱۲۲۳۵۵۶)

آگهی تغییرات شرکت پوششهای مصنوعی مواد غذایی سهامی خاص به شماره ثبت ۶۵۵۱۰ و شناسه ملی ۱۰۱۰۱۱۰۴۸۴۸

به استناد صورتجلسه هیئت مدیره مورخ ۱۴۰۰/۰۶/۳۰ تصمیمات ذیل اتخاذ شد : آقای کریم عطاریان ،کد ملی ۰۰۴۳۳۱۳۳۰۲ به سمت رئیس هیئت مدیره وخانم ندا عطاریان ، کد ملی ۰۰۸۲۱۱۸۳۵۳ به سمت مدیرعامل وعضو و خانم نوشین عطاریان ، کد ملی ۰۰۸۲۵۴۹۹۳۱به سمت نائب رئیس هیئت مدیره تعیین گردیدند. کلیه اسناد و اوراق بهادار وتعهدآور شرکت با امضاء مدیرعامل یا رئیس هیئت مدیره و همراه با مهر شرکت دارای اعتبار می باشد.

سازمان ثبت اسنادواملاک کشور
اداره ثبت شرکت ها و موسسات غیرتجاری تهران (۱۲۲۳۵۵۵)

آگهی تغییرات شرکت فرا توسعه فردا پرداز ثمین شرکت سهامی خاص به شماره ثبت ۵۳۵۵۹۰ و شناسه ملی ۱۴۰۰۸۰۳۱۴۲۰

به استناد صورتجلسه مجمع عمومی عادی بطور فوق العاده مورخ ۱۳۹۹/۰۶/۲۶ تصمیمات ذیل اتخاذ شد : ۱ - موسسه حسابرسی و خدمات مدیریت سامان پندار به شناسه ملی ۱۰۱۰۰۵۲۵۰۶۹ بازرس اصلی و موسسه حسابرسی و خدمات مالی حافظ گام به شناسه ملی ۱۰۱۰۰۴۸۴۰۳۵ به عنوان بازرس علی البدل برای یک سال مالی انتخاب شدند. ۲ - ترازنامه و حساب سود و زیان منتهی به ۱۳۹۸/۱۲/۲۹ مورد تصویب قرار گرفت.

سازمان ثبت اسنادواملاک کشور
اداره ثبت شرکت ها و موسسات غیرتجاری تهران (۱۲۲۳۵۶۴)

آگهی تغییرات شرکت فرا توسعه فردا پرداز ثمین شرکت سهامی خاص به شماره ثبت ۵۳۵۵۹۰ و شناسه ملی ۱۴۰۰۸۰۳۱۴۲۰

به استناد صورتجلسه هیئت مدیره مورخ ۱۳۹۹/۰۷/۱۵ تصمیمات ذیل اتخاذ شد : اختیارات هیات مدیره بشرح ذیل به مدیرعامل تفویض گردید: انجام هرگونه معامله تا سقف حد نصاب معاملات متوسط دولتی هر سال و همچنین مفاد مندرج در ماده ۴۱ اساسنامه شرکت.

سازمان ثبت اسنادواملاک کشور
اداره ثبت شرکت ها و موسسات غیرتجاری تهران (۱۲۲۳۵۶۳)

آگهی تغییرات شرکت یادگار سبز شرکت سهامی خاص به شماره ثبت ۲۷۸۷۶۳ و شناسه ملی ۱۰۱۰۳۱۷۸۱۴۳

به استناد صورتجلسه مجمع عمومی عادی سالیانه مورخ ۱۳۹۹/۱۲/۱۳ تصمیمات به تصویب رسید. روزنامه کثیرالانتشار جمهوری اسلامی جهت درج آگهی‌های شرکت تعیین گردید. موسسه امین حسابرس افق با شماره ثبت ۱۷۲۸۳ و شناسه ملی ۱۰۱۰۰۶۰۸۳۶۰ و آقای علاءالدین پسیان به کد ملی ۰۶۸۰۱۷۳۴۰۴ به ترتیب بعنوان بازرس اصلی و علی‌البدل برای مدت یکسال مالی انتخاب گردیدند.

سازمان ثبت اسنادواملاک کشور
اداره ثبت شرکت ها و موسسات غیرتجاری تهران (۱۲۲۳۵۵۲)

آگهی تغییرات شرکت مهران بار زاگرس شرکت سهامی خاص به شماره ثبت ۱۲۷۲ و شناسه ملی ۱۰۸۲۰۰۴۱۴۴۳

به استناد صورتجلسه مجمع عمومی فوق العاده مورخ ۱۳۹۹/۰۳/۱۵ ونامه شماره ۳۰۰۳۳ /۷۵ مورخ ۱۴۰۰/۰۶/۱۳ اداره کل راهداری وحمل ونقل جاده ای استان همدان تصمیمات ذیل اتخاذ شد : ۱ - تعداد اعضاء هیأت مدیره به ۳ نفرکاهش یافت و ماده ۳۱ مربوط به اساسنامه اصلاح گردید.

اداره کل ثبت اسناد و املاک استان همدان
مرجع ثبت شرکت ها و موسسات غیرتجاری ملایر (۱۲۲۳۸۳۶)

دستورات رئیس قوه قضاییه برای مبارزه با قاچاق

رئیس قوه قضاییه دستورات ۱۱ گانه به مسئولان عالی قضایی و نمایندگان دستگاه قضا در ستاد مبارزه با قاچاق صادر کرد و به سازمان بازرسی کل کشور ماموریت داد تا بررسی کند که کدام یک از دستگاه‌ها، از قوه قضاییه تا دیگر نهادها به درستی وظایف خود را در مبارزه با قاچاق انجام ندادند.

به گزارش مرکز رسانه قوه قضاییه، حجت‌الاسلام غلامحسین محسنی‌اژه‌ای در شورای عالی مسئولان قضایی اظهار داشت: گفت: در مبارزه با قاچاق به دنبال کارهای پوپولیستی و ظاهری نیستیم و مطلقاً نباید جنجال آفرینی کرد بلکه باید به دنبال حل واقعی مسئله باشیم و تلاش کنیم تا معضلی که سالیان درازی است گرفتار آن شده‌ایم و به کشور ضربه می‌زند حل شود و کار را هم رها نکنیم.

رئیس قوه قضاییه با بیان اینکه دستگاه قضایی بر حسب وظیفه ذاتی و قانونی و براساس تأکیدات و انتظارات رهبر انقلاب وظیفه خود می‌داند با کمک به دولت در حل مشکلات باری از دوش مردم بردارد، افزود: برای حل مشکلات باید به یک فهم مشترک از مسائل و راهکارهای واحد برسیم.

محسنی اژه‌ای بر لزوم گفت‌وگوی بیشتر با دولت و مجلس تأکید کرد و گفت: اگر هر سه قوه به درک واحدی از مشکلات و راه حل آنها نرسند و هر کدام بخواهند راه خود را بروند مسائل حل نمی‌شود.

رئیس قوه قضاییه با اشاره به برگزاری هفت نشست رئیس قوه قضائیه با کمیسیون‌های مجلس در چهار ماه اخیر به ارائه گزارشی از جلسه دیروز خود با اعضای کمیسیون اصل ۹۰ مجلس پرداخت و افزود: در قانون اساسی تصریح شده هر کس از طرز کار قوا شکایت دارد می‌تواند در کمیسیون اصل ۹۰ مطرح کند.

محسنی اژه‌ای افزود: از سال ۵۹ تاکنون که این قانون و آیین نامه آن اجرایی شده هنوز ممکن است یک تعریف مشترک درباره مفهوم شکایت، طرز کار و یا نحوه شکایت حاصل نشده باشد که اگر این مسئله به خوبی تبیین نشود ممکن است باعث تداخل کارها شود.

رئیس دستگاه قضا از قاچاق کالا و ارز به عنوان یکی از موانع تولید یاد کرد و گفت: مسلماً یکی از پدیده‌های شومی که بر تولید داخلی تأثیر می‌گذارد و می‌تواند بعضی وقت‌ها تولید را فشل کند، قاچاق است. وی ادامه داد: مسئولان همواره به دنبال مقابله با قاچاق بوده اند، اما با این وجود گفته می‌شود که در طول سال میلیاردها تومان قاچاق انجام می‌شود که عدد قابل توجهی است و اگر بخواهیم همان مسیر گذشته را ادامه دهیم نتیجه مطلوب نمی‌گیریم.

رئیس قوه قضاییه بر همین اساس متذکر شد که مجموعه دستگاه‌های نظام و مردم و خود تولید کنندگان و صنوف و تجار و فعالان اقتصادی متدین انقلابی هم باید برای مقابله با قاچاق وارد میدان شوند و یک دستگاه به تنهایی نمی‌تواند کاری انجام دهد.

محسنی اژه‌ای بر لزوم همگرایی همه دستگاه‌ها و مردم برای مقابله با قاچاق سازمان یافته تأکید کرد و گفت: گاهی برخی افراد که قاچاق انجام می‌دهند قصد ضربه زدن به نظام را ندارند، اما قطعاً کسانی که پشت پرده قاچاق‌های تشکیلاتی قرار دارند و زمینه و بسترها را فراهم می‌کنند قصدشان ضربه زدن به نظام و کشور است.

وی از معاون پیشگیری قوه قضاییه که عضو ستاد مبارزه با قاچاق بوده و مسئولیت کمیته پیشگیری این ستاد را نیز برعهده دارد خواست که با توجه به تغییرات مدیریتی در قوا و دستگاه‌ها، وظایف هر یک از مدیران جدید در مبارزه با قاچاق را برای آن‌ها تبیین نماید.

محسنی اژه‌ای از دادستان کل کشور نیز خواست که به عنوان دیگر عضو ستاد مبارزه با قاچاق کالا و ارز، در گام اول تلاش کند تا جلسات این ستاد بیش از گذشته و بصورت منظم‌تری برگزار شود.

بوق زدن ممنوع نیست

حمزه نوذری - جامعه شناس و استاد دانشگاه

اخیراً یکی از همکاران دانشگاهی نوشته بود حرفی برای گفتن نمانده است و موقعیت بحرانی‌تر و ویران‌تر از آن است که بخواهیم با کمک مفاهیم و ذره بین‌های دانشگاهی آن را توضیح دهیم. فهرست کردن مسائل و مشکلات هم دردی را دوا نمی‌کند.

چند نکته دربارهٔ این نوشته وجود دارد. نخست اینکه، به این دلیل که سیاستمداران و مدیران دغدغه‌هایی برای شنیدن و فهمیدن و حل مسائل ندارند باید از تحلیل و تفسیر عواملی که برای جامعه مخاطره‌آمیز با آسیب‌زاست و جامعه از آنها به تنگ آمده دست کشید و تبیین واقعیت را کنار گذاشت؟ آیا تحلیل و تفسیر واقعیت‌ها فقط برای سیاستمداران و مدیران است؟ علوم انسانی فقط برای اندرز و آگاهی سیاستمداران نمی‌نویسد بلکه تفسیر خود را در اختیار همه گروه‌های اجتماعی قرار می‌دهد تا بدین وسیله سازوکار و مکانیزم‌هایی که وضعیت را شکل می‌دهند توضیح دهند. کار اندیشمندان، پژوهشگران، جامعه‌شناسان و چه بسا اهالی رسانه توضیح ساختار موقعیت است. دوران روشنفکری عام به سر آمده است اما محققان کماکان تفسیرها و تحلیل‌های خود را به جامعه ارائه می‌دهند تا گروه‌های مختلف جامعه از میان آنها انتخاب کنند. ناکارآمدی‌ها باعث نمی‌شود اصحاب علوم انسانی از جمله جامعه‌شناسان، روزنامه‌نگاران به جهت موقعیت بحرانی دم فرو بندند چون نوشته‌ها و سخنان دردی را دوا نمی‌کند؟

نکته دوم، دستور کار جامعه‌شناسی و سایر پژوهشگران علوم انسانی در بوق دمیدن است وقتی رفتار غیر قانونی و غیر اخلاقی در میان است هرچند نیروی بی‌رحمانه علیه کسی که در بوق دمیده است وجود داشته باشد به گونه‌ای که ممکن است زندگی وی در این فرایند تحت تأثیر قرار گیرد. در چنین مواردی نه تنها باید خشونت علیه فرد در بوق دمیده کاهش یابد بلکه باید به نویسندگان و روزنامه نگارانی که در بوق دمیده‌اند و مسئله‌ای مانند فساد را علنی می‌کنند پاداش داده شود. می‌توان از پاداش‌های مادی برای تشویق در بوق دمیدن تحت شرایط معینی استفاده کرد. در بوق دمیدن و نوشتن از سازوکارهایی که موقعیت را به سمت و سوی نادرست و فساد برانگیز می‌برد به دولت کمک می‌کند. به‌عنوان مثال، پولی که اختلاس شده را دوباره به دست آورد و سیستم را اصلاح کند. در سال‌های اخیر هم تسامح و تساهل بیشتری در ایران وجود دارد و هم چارچوب‌های قانونی برای حمایت از در بوق دمندگان درحال شکل‌گیری است. در هر کشوری چارچوبی برای در بوق دمیدن وجود دارد و خطوط قرمزی مشخص شده است. دمیدن در بوق به ویژه در مورد ناکارآمدی سازمان‌ها و نهادهایی که با معیشت مردم سروکار دارند و روی پول مردم کار می‌کنند مانند بانک و بازار بورس و نهادهای عمومی مهم‌تر است.

نکته سوم، ساختار موقعیت در ایران نه آنچنان بحرانی است که همکار دانشگاهی از آن دم می‌زند(با توجه به وضعیت کشورهای مختلف) و نه تحلیل دانشگاهی در تفسیر و تحلیل واقعیت الکن شده که قائل به مرگ تحلیل دانشگاهی باشیم.

نکته چهارم، باید در بوق دمید هر جایی که رفتار غیر قانونی و فساد برانگیز وجود دارد دولت‌ها هم از این بوق‌ها بیشترین سود را می‌برد. اما در بوق دمیدن‌های غیر عالمانه که ناشی از مشاهدات خام و سطحی است به کار جامعه نمی‌آید. هر ارگانیسم زنده مواقعی که مسئله و مشکلی رخ می‌دهد بوق می‌زند مثلاً بدن انسان دچار تب و سردرد می‌شود اینها بوق‌های است برای اینکه نشان دهد مسئله‌ای وجود دارد. گاهی این بوق‌ها مورد توجه برخی افراد قرار می‌گیرد و برخی دیگر بی‌توجه به آن هستند اما چون افرادی بی‌توجه هستند ارگانیسم در بوق زدن کوتاه نمی‌آید. کار جامعه شناس، پژوهشگر و روزنامه‌نگار عالمانه و منصفانه در بوق دمیدن است. در بوق دمیدن امنیت بیشتری برای کشور ایجاد می‌کند. جامعهٔ مدنی اطلاعات زیادی دربارهٔ موضوعات دارد و دولت‌های قوی این اطلاعات را برای سیاستگذاری از جامعه به دست می‌آورند. هرجا دولت‌ها نتواند و نخواهند اطلاعات لازم از جامعه به دست بیاورند نویسندگان، جامعه‌شناسان، روزنامه‌نگاران و فیلم سازان این اطلاعات را باید در بوق بدمند. در بوق دمیدن ممنوع نیست. بوق زدن پژوهش محور امنیت و نظم جامعه را بیشتر می‌کند. بوق‌زن(سوت زن) هر چند در اصطلاح به کسی گفته می‌شود که افکار عمومی یا مقامات را از وجود افراد نادرست و فعالیت‌های غیر قانونی مطلع می‌کند، اما می‌توان برای نویسندگان، جامعه‌شناسان و همهٔ اصحاب علوم انسانی این اصطلاح را به‌کار گرفت که با بوق زدن عالمانه و پژوهش محور سازوکارها و مکانیزم‌های ایجادکننده موقعیت و ساختار را برای افکار عمومی و مسئولان بیان می‌کنند. اما اگر سیاستمداری بوق‌های عالمانه را نشنید نمی‌توان از آن دست کشید و برای گروه‌های مختلف اجتماعی به صدا درنیاورد. اما اگر بوق زدن مبتنی بر مشاهدات خام باشد و فقط به لیست کردن مسائل و مشکلات خلاصه شود و مبتنی بر پژوهش و نشان دادن مکانیزم‌های علی نباشد هیاهویی است پوچ و نابخردانه که برای گروه‌های مختلف اجتماعی قابل پذیرش نیست. کار نویسندگان، جامعه‌شناسان، روزنامه‌نگاران، فیلم سازان و... بوق زدن عالمانه و برملا کردن سازوکارهای نابرابر و فسادزاست با این کار هم بوق عالمانه جای بوق تبلیغاتی و توخالی را می‌گیرد و هم گروه‌های مختلف جامعه و دولت‌ها، اگر اراده‌ای برای فهمیدن داشته باشند، از آن بهره می‌گیرند. نکته آخر اینکه همه بوق‌ها، بوق بیان مسائل و ضعف‌ها نیست به لحاظ تاریخی و اجتماعی جامعه ایران افتخارات و توانمندی‌های دارد که برای بهره‌گیری از آن برای اصلاح وضعیت باید آنها در بوق دمید.

در هفتمین جلسه دادگاه پرونده ثبت سفارش خودرو مطرح شد؛

اعلام اتهام معاونت در اخلال در نظام اقتصادی کشور برای متهم علی آبادی

هفتمین جلسه دادگاه رسیدگی به اتهامات ۹۹ متهم پرونده موسوم به ثبت سفارش خودرو با موضوع قاچاق سازمان یافته خودرو دیروز دوشنبه ۲۴ آبان ماه به ریاست قاضی صلواتی برگزار شد.

قاضی صلواتی در ابتدای جلسه ضمن اعلام رسمیت جلسه دادگاه از وکیل متهم علی‌آبادی خواست در جایگاه قرار گرفته و ادامه دفاعیات را بیان کند.

نبی زاده وکیل متهم علی‌آبادی گفت: گزارش سازمان بازرسی کل کشور در خصوص موکلم وحی منزل نیست و نمی‌توان به آن استناد کرد.

وی در ادامه افزود: طبق گزارش سازمان بازرسی کل کشور ادعا شده است که توقف ثبت سفارشات خودرو در تاریخ ۲۳/ ۱۰/ ۹۵ ابلاغ شده درحالی که براساس مستندات در تاریخ ۱۳/ ۱۰/ ۹۵ نامه از طرف موکلم ابلاغ شده و جعل و تخلفات متوجه شرکت راهبر است و موکلم مدعی این است که چرا سامانه در آن بازه زمانی ده روزه توسط شرکت راهبر بسته نشده است.

وی افزود: موکل بنده تصمیم ساز نبوده، بلکه تصمیم در جایی دیگر گرفته شده است.

در ادامه قاضی صلواتی از یزدانی فر، نماینده دادستان خواست توضیحات خود را نسبت به دفاعیات وکیل متهم علی آبادی بیان کند.

یزدانی فر، نماینده دادستان بیان کرد: در خصوص کیفرخواست تمامی گزارشات مبتنی بر گزارش سازمان بازرسی، وزارت اطلاعات، پلیس فتا و گزارشات از مراجع قضایی مستدل است و در خصوص این پرونده پیگیری‌های بسیاری شده است.

نماینده دادستان خطاب به وکیل متهم علی آبادی افزود: فساد هماهنگ و جرم سازمان یافته متوجه موکل شماست. مشخص است ثبت سفارش ۳۴۰۰۰ خودرو طی بازه زمانی ده روزه حاکی از اطلاع‌رسانی گسترده برای ثبت سفارش به صورت سازمان یافته بوده است که بر این اساس معاونت در اخلال در نظام اقتصادی کشور توسط موکل شما انجام شده است.

قاضی صلواتی از متهم علی آبادی خواست در جایگاه دفاعیات خود را بیان کند.

متهم علی آبادی ضمن رد تمامی اتهامات انتسابی گفت: من در تاریخ ۱۳/ ۱۰/ ۹۵ نامه ابلاغ شده را به حراست سازمان و شرکت راهبر گزارش داده‌ام که جعل و تخلف صورت گرفته است.

نماینده دادستان خطاب به متهم علی آبادی گفت: دلیل جلسات بعدی شما با افراد متعدد و متهم صیادی چه بوده و چرا اجرای نامه ابلاغی شما دارای ابهام است. عملا نامه ابلاغی شما اجرایی نشده است.

قاضی صلواتی هم خطاب به متهم علی آبادی گفت: شما به دلیل اینکه مخالف اجرای نامه ابلاغی مبنی بر واردات خودرو خارجی بوده اید آن را در عمل نیز اجرا نکرده اید و دستور صوری ابلاغ کرده اید، شما وقتی که مخالف اجرای یک ابلاغیه بوده اید، از اجرای آن استنکاف کرده اید، ثبت سفارش ۳۴۰۰۰ خودرو خارجی طی ده روز در سامانه فاجعه است و مشخصا این حاکی از جرایم سازمان یافته است.

متهم علی آبادی در ادامه گفت: من مسئول ثبت سفارش خودرو نبوده‌ام و در حوزه مسئولیتم تمامی مواردی که شناسایی کرده‌ایم را به ناظر فنی و شرکت راهبر اعلام کرده ایم.

قاضی صلواتی در ادامه جلسه دادگاه ضمن قرائت اتهامات فرزاد محمدی، متهم ردیف چهارم، وی را برای بیان دفاعیات به جایگاه فراخواند.

متهم محمدی گفت: جعل و تخلفات صورت گرفته ثبت سفارش خودرو، قبل از ورود بنده به سازمان توسعه و تجارت به عنوان معاون صورت گرفته است.

قاضی صلواتی خطاب به متهم محمدی گفت: به شما شفاها اعلام شده که ثبت سفارش در سامانه متوقف شده است؟متهم محمدی گفت: بله شفاها به من اعلام کرده‌اند.

قاضی صلواتی خطاب به متهم محمدی بیان داشت: چرا در تاریخ ۱۳/ ۱۰/ ۹۵ ثبت سفارش خودرو خارجی که طی نامه ابلاغیه متوقف می‌شود به گمرک اعلام نشده است؟

متهم محمدی گفت: من در تاریخ مذکور سمتی در سازمان توسعه و تجارت نداشته‌ام.

متهم محمدی در ادامه دفاعیات خود مدعی شد: در تاریخ ۳۰/ ۳/ ۹۶ اولین نامه تخلفات احصا شده را به شرکت راهبر اعلام کرده‌ایم و طی ۵۲ فقره نامه تخلفات را به حراست سازمان و شرکت راهبر اعلام داشته‌ایم.

وی در پایان دفاعیات خود افزود: در زمان مدیریت حسن پور در شرکت راهبر، توسط شرکت مذکور ۱۵۰ آی پی شناسایی شد و به حراست سازمان توسعه تجارت برای پیگیری داده شده است.

قاضی صلواتی ضمن اعلام ختم جلسه دادگاه گفت: ادامه دفاعیات امروز ساعت ۹ صبح استماع خواهد شد.

آگهی مناقصه عمومی (نوبت اول)

اجرای آب نما (پارک) روستای مهرآباد

شرح آگهی:

۱ - اجرای آب نما (پارک)

۲ - برآورد اولیه ۶/۰۰۰/۰۰۰/۰۰۰ ریال.

۳ - سپرده شرکت در مناقصه به مبلغ ۳۰۰/۰۰۰/۰۰۰ ریال به صورت ضمانت نامه بانکی و یا واریز به ب حساب سپرده.

سایر اطلاعات در اسناد مناقصه قید شده است.

آخرین تاریخ تحویل مدارک ۱۴۰۰/۰۹/۰۹.

آخرین تاریخ دریافت اسناد مناقصه ۱۴۰۰/۰۹/۰۸

داشتن رتبه ۵ ابنیه الزامی است.

هزینه درج آگهی به عهده برنده مناقصه می باشد.

آدرس- تهران- رودهن- روستای مهرآباد- خیابان سپاه- کوچه سپاه یکم- ساختمان دهیاری مهرآباد

تاریخ انتشار نوبت اول :۱۴۰۰/۸/۲۵

تاریخ انتشار نوبت دوم:۱۴۰۰/۰۹/۰۲

دهیاری مهرآباد

آگهی مناقصه عمومی (نوبت اول)

اجرای پلاک کوبی معابر روستای مهرآباد

شرح آگهی:

۱ - اجرای پلاک کوبی معابر

۲ - برآورد اولیه۷/۵۰۰/۰۰۰/۰۰۰ ریال.

*سپرده شرکت در مناقصه به مبلغ۳۷۵/۰۰۰/۰۰۰ریال به صورت ضمانت نامه بانکی و یا واریز به حساب سپرده.

*سایر اطلاعات در اسناد مناقصه قید شده است.

*آخرین تاریخ تحویل مدارک ۱۴۰۰/۰۹/۰۹.

*آخرین تاریخ دریافت اسناد مناقصه۱۴۰۰/۰۹/۰۸.

*داشتن رتبه مرتبط با فضای شهری و نقشه برداری الزامی است.

*هزینه درج آگهی به عهده برنده مناقصه می باشد.

آدرس: تهران- رودهن- روستای مهرآباد- خیابان سپاه- کوچه سپاه یکم- ساختمان دهیاری مهر آباد

تاریخ انتشار نوبت اول :۱۴۰۰/۸/۲۵

تاریخ انتشار نوبت دوم:۱۴۰۰/۰۹/۰۲

دهیاری مهرآباد

آگهی مزایده اتومبیل

به موجب پرونده اجرائی کلاسه بدین وسیله به اطلاع عموم میرساند: یک دستگاه اتومبیل سواری پژو پارس اتوماتیک به شماره انتظامی ۱۹-۲۸۴س۹۲ متعلق به آقای مجید میرزائی واقع در پارکینگ سپند، که طبق نظر کارشناس رسمی در مورخ ۱۴۰۰/۶/۳۱ به مبلغ ۱/۴۵۰/۰۰۰/۰۰۰ ریال، به حروف یک میلیاردو چهارصدو پنجاه میلیون ریال، ارزیابی شده و مطابق با آن نظریه مشخصات خودرو عبارتست از: سواری پژو پارس اتوماتیک،مدل ۱۳۹۰، سوخت بنزین، سفید رنگ روغنی، شماره موتور ۱۳۴۹۰۰۰۱۳۱۹ شماره شاسی ۲۳۱۲۱۴ میباشد، وضعیت خودرو: موتور و گیربکس خودرو احتیاج به سرویس دارد ولی سالم است، وضعیت لاستیکها، لاستیک مناسب و در حد ۸۰٪ آج دارد، وضعیت بدنه و اطاق، اطاق سالم ولی چند لک صافکاری و رنگ شدگی جزئی دارد و دارای خط و خش میباشد، وضعیت تودوزی مناسب است، وضعیت سوخت رسانی تک سوز و بنزینی است. باعنایت به مراتب فوق جلسه مزایده ازساعت ۹ الی ۱۲ روزسه شنبه مورخ ۱۴۰۰/۹/۹ در اداره اجرای اسنادرسمی کرمانشاه واقع در فرهنگیان فاز یک-بلوار شهید مطاعی تشکیل و مزایده از قیمت پایه فوق بمبلغ ۱/۴۵۰/۰۰۰/۰۰۰ ریال شروع و به بالاترین قیمت پیشنهادی نقدا ازطریق مزایده فروخته میشود.کلیه هزینه های قانونی به عهده برنده مزایده است و نیم عشر وحق مزایده نقدا وصول خواهدشد.شرکت درمزایده منوط به پرداخت ده درصد ازمبلغ پایه کارشناسی به حساب سپرده ثبت وحضور خریدار یا نماینده قانونی او درجلسه مزایده است. برنده مزایده مکلف است مابه تفاوت مبلغ فروش را ظرف مدت ۵روز ازتاریخ مزایده بحساب صندوق ثبت تودیع نماید و درصورتی که ظرف مهلت مقرر مانده فروش را بحساب سپرده ثبت واریز نکند مبلغ مذکور قابل استرداد نبوده وبه حساب خزانه واریز خواهدشد، دراینصورت عملیات فروش ازدرجه اعتبار ساقط و مزایده تجدید میگردد. ضمنا حسب اعلام بستانکار خودرو فاقد بیمه است. تاریخ انتشار ۱۴۰۰/۸/۲۵ م الف ۱۸۳۵

«آگهی دعوت مجمع عمومی فوق العاده (نوبت اول) شرکت تعاونی مسکن ستارگان ماندگار کرمانشاه»

مجمع عمومی فوق العاده نوبت اول شرکت تعاونی مسکن ستارگان ماندگار کرمانشاه به شماره ثبت ۱۱۴۶۳ روز دوشنبه تاریخ ۱۴۰۰/۰۹/۰۸ راس ساعت ۱۵ در محل کرمانشاه ابتدای جاده قدیم تهران، روبروی منازل مسکونی هوانیروز جنب شهرک دانش اردوگاه تربیتی و فرهنگی توحید (راهیان نور) برگزار می شود. از کلیه اعضاء دعوت می شود شخصاً یا وکالتاً جهت اتخاذ تصمیم نسبت به موضوعات ذیل در این جلسه حضور به هم رسانند.

توضیحات: ضمناً به اطلاع می رساند که به موجب ماده ۱۹ قانون آیین نامه نحوه تشکیل مجامع عمومی، تعداد آراء وکالتی هر عضو حداکثر ۳ رای و هر شخص غیر عضو تنها یک رای خواهد بود. اعضای متقاضی اعطای نمایندگی، می بایست به همراه نماینده خود حداکثر تا تاریخ ۱۴۰۰/۰۹/۰۷ در محل ساختمان شرکت ستارگان ماندگار حاضر تا پس از احراز هویت و تایید وکالت، برگه ورود به مجمع را دریافت دارند.

دستور جلسه: ۱- طرح و تصویب اساسنامه جدید تعاونی منطبق با اصلاحات به عمل آمده در قانون بخش تعاون

۲ - تمدید مدت زمان فعالیت شرکت تعاونی (اصلاح ماده ۵ اساسنامه).

۳ - تغییر محل دفتر مرکزی شرکت تعاونی (اصلاح ماده ۶ اساسنامه).

هیئت مدیره شرکت تعاونی مسکن ستارگان ماندگار کرمانشاه

آگهی موضوع ماده ۳ قانون و ماده ۱۳ آئین‌نامه قانون تعیین تکلیف وضعیت ثبتی و اراضی و ساختمانهای فاقد سند رسمی

برابر رای شماره ۱۴۰۰۶۰۳۰۶۰۱۲۰۰۱۹۶۸ هیات اول موضوع قانون تعیین تکلیف وضعیت ثبتی اراضی و ساختمانهای فاقد سند رسمی مستقر در واحد ثبتی حوزه ثبت ملک کاشمر تصرفات مالکانه بلامعارض متقاضی آقای/ خانم مرتضی ابراهیم‌آبادی فرزند مجید بشماره شناسنامه ۰۸۹۰۴۸۷۰۰۶ صادره از کاشمر نسبت به ۷۵۰ سهم مشاع از ۴۰۰۳۵۱ سهم ششدانگ یک قطعه زمین مزروعی به مساحت ۴۰۰۳۵۱/۰۳ مترمربع از پلاک ۴۷۰ فرعی از ۱۵۹ اصلی واقع در بخش دو شهر کاشمر به آدرس اراضی بحرآباد خریداری از مالک رسمی آقای/ خانم محمدعلی محمدی، محمدکاظم رضائی و حسن نیری محرز گردیده است. لذا به منظور اطلاع عموم مراتب در دو نوبت به فاصله ۱۵ روز آگهی می‌شود در صورتی که اشخاص نسبت به صدور سند مالکیت متقاضی اعتراضی داشته باشند می‌توانند از تاریخ انتشار اولین آگهی به مدت دو ماه اعتراض خود را به این اداره تسلیم و پس از اخذ رسید، ظرف مدت یک ماه از تاریخ تسلیم اعتراض، دادخواست خود را به مراجع قضایی تقدیم نمایند. بدیهی است در صورت انقضای مدت مذکور و عدم وصول اعتراض طبق مقررات سند مالکیت صادر خواهد شد. م - الف ۱۸۰

تاریخ انتشار نوبت اول: ۱۴۰۰/۰۸/۱۰ تاریخ انتشار نوبت دوم: ۱۴۰۰/۰۸/۲۵

احمد جهانگیر ـ رئیس ثبت اسناد و املاک کاشمر

آگهی موضوع ماده ۳ قانون و ماده ۱۳ آئین نامه قانون تعیین تکلیف وضعیت ثبتی اراضی و ساختمانهای فاقد سند رسمی

برابر رأی شماره ۱۱۵۷ - ۱۴۰۰/۰۷/۷ هیات موضوع قانون تعیین تکلیف وضعیت ثبتی اراضی و ساختمانهای فاقد سند رسمی مستقر در واحد ثبتی واحد ثبتی حوزه ثبت ملک بهار تصرفات مالکانه بلامعارض متقاضی آقای حسین فریدونی عارف فرزند ابراهیم به شماره شناسنامه ۴۲۷ صادره از بهار در سه دانگ مشاع از ششدانگ یکقطعه زمین مزروعی آبی به مساحت ۴۲۹۶۱/۸۲ متر مربع پلاک ۱۱۸۱۶ فرعی از ۱۳۹ اصلی واقع در بخش چهار حوزه ثبت ملک بهار خریداری مع الواسطه از مالک رسمی آقایان علی اله ملکی، حاجی آقا فرزند فتح اله و محمد تقی علی بلندی محرز گردیده است لذا به منظور اطلاع عموم مراتب در دو نوبت به فاصله ۱۵ روز آگهی می شود در صورتی که اشخاص نسبت به صدور سند مالکیت متقاضی اعتراضی داشته باشند می توانند از تاریخ انتشار اولین آگهی به مدت دو ماه اعتراض خود را به این اداره تسلیم و پس از اخذ رسید، ظرف مدت یک ماه از تاریخ تسلیم اعتراض، دادخواست خود را به مراجع قضایی تقدیم نمایند. بدیهی است در صورت انقضای مدت مذکور و عدم وصول اعتراض طبق مقررات سند مالکیت صادر خواهد شد. م الف ۳۰۱

تاریخ انتشار نوبت اول: ۱۴۰۰/۰۸/۲۵ تاریخ انتشار نوبت دوم: ۱۴۰۰/۰۹/۱۰

جلال حدادی – رئیس ثبت اسنادواملاک شهرستان بهار

آگهی موضوع ماده ۳ قانون و ماده ۱۳ آئین نامه قانون تعیین تکلیف وضعیت ثبتی اراضی و ساختمان های فاقد سند رسمی

برابر رای شماره ۱۴۰۰۶۰۳۲۵۰۳۷۰۰۰۰۴ - ۱۴۰۰/۰۶/۱۴ هیأت اول/ دوم موضوع قانون تعیین تکلیف وضعیت ثبتی اراضی و ساختمان های فاقد سند رسمی مستقر در واحد ثبتی ملک رومشگان تصرفات مالکانه بلا معارض متقاضی آقای اسدعلی امرایی فرزند صید علی به شماره شناسنامه ۶۰۷ صادره از در یک باب خانه به مساحت ۱۹۳.۷۳ متر مربع پلاک ۱۲۴ اصلی واقع در بخش هفت حوزه ملک شهرستان رومشگان خریداری از مالک رسمی آقای فیضل اله سوری فرزند سیف اله محرز گردیده است. لذا به منظور اطلاع عموم مراتب دردو نوبت به فاصله ۱۵ روز آگهی میشود در صورتی که اشخاص نسبت به صدور سند مالکیت متقاضی اعتراضی داشته باشند می‌توانند از تاریخ انتشار اولین آگهی به مدت دو ماه اعتراض خود را به این اداره تسلیم و پس از اخذ رسید ظرف مدت یک ماه از تاریخ تسلیم اعتراض دادخواست خود را به مراجع قضایی تقدیم نمایند. بدیهی است در صورت انقضای مدت مذکور و عدم وصول اعتراض طبق مقررات سند مالکیت صادر خواهد شد. م الف ۸۵۹

تاریخ انتشار نوبت اول:۱۴۰۰/۸/۲۵

تاریخ انتشار نوبت دوم:۱۴۰۰/۰۹/۱۰

نوروز بهاری ـ رئیس ثبت اسناد و املاک رومشگان

آگهی فقدان سند مالکیت

نظر به اینکه خانم منیره دائمی گازر به استناد دو برگ استشهادیه گواهی شده منضم به تقاضای کتبی جهت دریافت سند مالکیت المثنی نوبت اول به این اداره مراجعه نموده و مدعی می باشد سند مالکیت ششدانگ اعیان یک باب منزل مشتمل بر مغازه به شماره پلاک ثبتی ۱۰۶۲۰ فرعی از ۲۷۳۱ فرعی از ۲۳۳ اصلی بخش ۹ مشهد که متعلق به نامبرده می باشد به علت سهل انگاری مفقود گردیده است و با بررسی دفتر املاک معلوم شد جهت ششدانگ اعیان پلاک مذکور سند کاداستری به شماره چاپی ۵۴۸۸۸۱ صادر و تسلیم گردیده اسن . سیستم جامع املاک بیش از این حکایتی ندارد.و این بخشنامه به استناد تبصره یک اصلاحی ماده ۱۲۰ آیین نامه قانون ثبت املاک صادر گردیده است لذا به استناد ماده ۱۲۰ اصلاحی قانون ثبت مراتب یک نوبت آگهی و متذکر می گردد هر کس نسبت به ملک مورد آگهی معامله ای انجام داده یا مدعی وجود سند مالکیت نزد خود می باشد بایستی ظرف مدت ده روز از تاریخ انتشار آگهی اعتراض کتبی خود را به پیوست اصل سند مالکیت یا سند معامله رسمی به این اداره تسلیم نمایدو بدیهی است در صورت عدم وصول اعتراض در مهلت مقرر و یا وصول اعتراض بدون ارائه سند مالکیت یا سند معامله رسمی نسبت به صدور سند مالکیت المثنی و تسلیم ان به متقاضی اقدام خواهد شد. م الف۶۶۴

ابوالقاسم نظام زاده ـ مدیر واحد ثبتی حوزه ثبت ملک مشهد ناحیه سه

آگهی فقدان سند مالکیت

نظر به اینکه آقای مهدی هوشمند فردوسیان برابر وکالتنامه شماره ۲۳۷۶۷ مورخ ۱۴۰۰/۷/۲۹ وکالتا از طرف خانم شهرکی به استناد دوبرگ استشهادیه گواهی شده منضم به تقاضای کتبی جهت دریافت سند مالکیت المثنی نوبت اول به این اداره مراجعه نموده و مدعی می باشد سند مالکیت سه دانگ مشاع از ششدانگ اعیان یک واحد آپارتمان به شماره پلاک ثبتی ۷۵۷۸ فرعی از ۴۲۱ فرعی از ۲۳۴ اصلی بخش ۹ مشهد که متعلق به موکل نامبرده می باشد به علت سهل انگاری مفقود گردیده است با بررسی دفتر املاک معلوم شد ششدانگ اعیان پلاک مذکور ذیل صفحه ۲۷۵ دفتر ۱۸۱۸ و در صفحه ۱۶۹ دفتر ۲۱۱۹ بنام زهرا شهرکی سند دفترچه ای به شماره چاپی ۰۸۱۸۲۳ و ۱۸۵۶۵۴ صادر و تسلیم گردیده است. سیستم جامع املاک بیش از این حکایتی ندارد. و این بخشنامه به استناد تبصره یک اصلاحی ماده ۱۲۰ آیین نامه قانون ثبت املاک صادر گردیده است لذا به استناد ماده ۱۲۰ اصلاحی قانون ثبت مراتب یک نوبت آگهی و متذکر می گردد هر کس نسبت به ملک مورد آگهی معامله ای انجام داده یا مدعی وجود سند مالکیت نزد خود می باشد بایستی ظرف مدت ده روز از تاریخ انتشار آگهی اعتراض کتبی خود را به پیوست اصل سند مالکیت یا سند معامله رسمی به این اداره تسلیم نمایدو بدیهی است در صورت عدم وصول اعتراض در مهلت مقرر و یا وصول اعتراض بدون ارائه سند مالکیت یا سند معامله رسمی نسبت به صدور سند مالکیت المثنی و تسلیم ان به متقاضی اقدام خواهد شد. م الف۶۶۳

ابوالقاسم نظام زاده ـ مدیر واحد ثبتی حوزه ثبت ملک مشهد ناحیه سه

آگهی موضوع ماده ۳ قانون و ماده ۱۳ آئین نامه قانون تعیین تکلیف وضعیت ثبتی و اراضی و ساختمان های فاقد سند رسمی

برابر رای شماره ۱۴۰۰۶۰۳۲۵۰۳۷۰۰۰۰۳۳ هیأت اول/ دوم موضوع قانون تعیین تکلیف وضعیت ثبتی اراضی و ساختمان های فاقد سند رسمی مستقر در واحد ثبتی حوزه ثبت ملک رومشگان تصرفات مالکانه بلا معارض متقاضی خانم فاطیما امرایی فرزند فرامرز به شماره شناسنامه ۵۹۸۰۲۰۸۸۸۷ صادره از رومشگان در قسمتی از یک باب خانه به مساحت ۸۹.۶۵ متر مربع از پلاک ۱۲۴ اصلی واقع در بخش هفت رومشگان خریداری از مالک رسمی آقای قاسمعلی امرایی محرز گردیده است. لذا به منظور اطلاع عموم مراتب دردو نوبت به فاصله ۱۵ روز آگهی میشود در صورتی که اشخاص نسبت به صدور سند مالکیت متقاضی اعتراضی داشته باشند می‌توانند از تاریخ انتشار اولین آگهی به مدت دو ماه اعتراض خود را به این اداره تسلیم و پس از اخذ رسید ظرف مدت یک ماه از تاریخ تسلیم اعتراض دادخواست خود را به مراجع قضایی تقدیم نمایند. بدیهی است در صورت انقضای مدت مذکور و عدم وصول اعتراض طبق مقررات سند مالکیت صادر خواهد شد. م الف ۸۹۲

تاریخ انتشار نوبت اول:۱۴۰۰/۸/۲۵

تاریخ انتشار نوبت دوم:۱۴۰۰/۰۹/۱۰

نوروز بهاری ـ رئیس ثبت اسناد و املاک رومشگان

آگهی موضوع ماده ۳ قانون و ماده ۱۳ آئین نامه قانون تعیین تکلیف وضعیت ثبتی و اراضی و ساختمان های فاقد سند رسمی

برابر آرا صادره هیات موضوع قانون تعیین تکلیف وضعیت ثبتی اراضی و ساختمان های فاقد سند رسمی مستقر در واحد ثبتی کوهدشت تصرفات مالکانه و بلامعارض متقاضیان. لذا مشخصات متقاضیان و املاک مورد تقاضا به شرح زیر به منظور اطلاع عموم در دو نوبت به فاصله ۱۵ روز آگهی میشود در صورتی که اشخاص نسبت به صدور سند مالکیت متقاضیان اعتراضی داشته باشند می‌توانند از تاریخ انتشار اولین آگهی به مدت دو ماه اعتراض خود را به اداره ثبت اسناد و املاک محل تسلیم و پس از اخذ رسید ظرف مدت یک ماه از تاریخ تسلیم اعترا

مدیرعامل موزه ملی انقلاب اسلامی و دفاع مقدس:

موزه دفاع مقدس حامی آثار فرهنگی-هنری در زمینه انقلاب اسلامی است

مدیرعامل موزه ملی انقلاب اسلامی و دفاع مقدس بر نقش این مجموعه فرهنگی-ارزشی در حمایت از آثار فرهنگی-هنری در زمینه انقلاب اسلامی و دفاع مقدس تأکید کرد.

به گزارش روابط عمومی و امور بین‌الملل موزه ملی انقلاب اسلامی و دفاع مقدس، دکتر علی اصغر جعفری، مدیرعامل موزه ملی انقلاب اسلامی و دفاع مقدس گفت: درحال حاضر افتخار داریم در نتیجه آموزش‌هایی که در کارگاه داستان نویسی به استادی شهریار عباسی توسط معاونت آموزش موزه ملی انقلاب اسلامی و دفاع مقدس داده می‌شود، از ۱۰ رمان رونمایی کنیم. ادبیات پیشران فرهنگ اجتماعی است. در حقیقت اگر می‌خواهیم اندیشه و باوری عمق پیدا کند باید به ادبیات و مخصوصا ادبیات داستانی تکیه کنیم ادبیات داستانی مانند باران لطیفی است، که به عمق زمین می‌رود و سفره‌های جان‌ها را سیرآب و غنی می‌کند.

مدیرعامل موزه ملی انقلاب اسلامی و دفاع مقدس با اشاره به نقش ادبیات داستانی بر فرهنگ تصریح کرد: داستان خوب و مناسب می‌تواند یک زندگی را تغییر دهد. انقلاب ما انقلاب فرهنگی و جنگ هشت ساله هم دفاع عظیم فرهنگی بود اگر در آن دوران رزمندگان بصیرت نداشتند، کسی برای مقابله با دشمن به جبهه نمی‌رفت، امروز شرایط به این ترتیب نبود. لذا این رشادت‌ها و داستان آرش‌های این سرزمین باید منتقل شود. همه قدرت‌هایی که در جنگ اول و دوم جهانی درگیر بودند در جنگ تحمیلی علیه ما به پا خاستند. کما اینکه سوسنگرد دو بار دست به دست شد و در نهایت با تدبیر و محوریت مقام معظم رهبری از چنگ دشمن آزاد شد.

جعفری در پایان یادآور شد: در حقیقت هر کدام از آثار فرهنگی در حوزه ادبیات و فرهنگ انقلاب و دفاع مقدس قسمتی از واقعیت‌ها را هنرمندانه منعکس می‌کند. امیدوارم در آینده شاهد آثاری بیش از این باشیم. موزه ملی انقلاب اسلامی و دفاع مقدس آمادگی دارد که همواره از آثار فرهنگی-هنری در زمینه انقلاب اسلامی و دفاع مقدس حمایت کند.

تأکید قالیباف بر لزوم اصلاح ساختار بودجه ۱۴۰۱

رئیس مجلس بر لزوم اصلاح ساختار بودجه همراه با گزارش‌های دقیق و پرهیز از کلی‌گویی برای شیوه بودجه‌ریزی سال ۱۴۰۱ تأکید کرد.

محمدباقر قالیباف دیروز در نشست شورای هماهنگی مجلس که با حضور اعضای هیات رئیسه، روسای کمیسیون‌ها، رئیس مرکز پژوهش‌ها و رئیس دیوان محاسبات درباره آسیب شناسی اجرای قانون بودجه ۱۴۰۰ با هدف اصلاح ساختار بودجه ریزی در کشور برگزار شد، گفت: در این جلسه رئیس دیوان محاسبات گزارشی از رصد آنلاین اجرای قانون بودجه سال جاری ارائه کرد و تعدادی از روسای کمیسیون‌های تخصصی و اعضای هیات رئیسه مجلس به بیان دیدگاه‌های خود درباره شیوه بودجه ریزی و اصلاحات ضروری در این بخش پرداختند.

وی با اشاره به موضوعاتی که باید تا قبل از بررسی لایحه بودجه ۱۴۰۱ مورد رسیدگی قرار گیرد، به برخی نابسامانی‌ها در اجرای قانون بودجه اشاره و با تأکید بر لزوم اصلاح ساختار بودجه گفت: جلسات روزهای سه‌شنبه مجلس به اقدامات نظارتی مجلس اختصاص دارد و لازم است در حوزه مسائل اساسی که در دستور کار نظارتی مجلس است، گزارش‌های دقیق با پرهیز از کلی گویی تهیه شود.

در جلسه ستاد اقتصادی دولت مطرح شد؛

تأکید بر تقویت صندوق تثبیت بازار سرمایه از طریق منابع قانونی از جمله صندوق توسعه ملی

در جلسه ستاد هماهنگی اقتصادی دولت درباره سپرده‌گذاری از منابع صندوق توسعه ملی در صندوق تثبیت بازار سرمایه؛ مقرر شد مدیرعامل صندوق توسعه ملی مصوبات لازم در این زمینه را اخذ و به اجرا درآورد.

جلسه ستاد هماهنگی اقتصادی دولت به ریاست سید ابراهیم رئیسی برگزار شد و در آن وزیر جهاد کشاورزی گزارشی از وضعیت تنظیم بازار مواد غذایی و خوراکی‌ها با توجه به تقسیم کار جدید و تفویض اختیارات و اقدامات مناسبی که دراین حوزه با مشارکت فعال بسیج و بازرسان وزارتخانه‌های جهادکشاورزی و صنعت، معدن و تجارت انجام شده، بیان کرد.

وزارت جهاد کشاورزی همچنین در گزارش‌های جداگانه‌ای، وضعیت توزیع مرغ و تخم مرغ را با قیمت‌های مصوب و تحت نظارت، از طریق سامانه هوشمندی که به تازگی با عنوان «بازرگام» راه‌اندازی شده، تشریح کرد.

پس از ارائه گزارش وزارت جهادکشاورزی مقرر شد تنظیم بازار در بخش مواد غذایی به گونه‌ای باشد که شاهد افزایش قیمت نباشیم و قیمت‌ها تثبیت شود.

همچنین در این جلسه بر تقویت صندوق تثبیت بازار سرمایه از طریق منابع قانونی ازجمله صندوق توسعه ملی تأکید شد.

در ادامه این جلسه، رئیس کل بانک مرکزی گزارشی از اقدامات خود در تنظیم بازار ارز و چگونگی نظارت بر مبادلات ریالی فعالان حوزه بازار ارز ارائه کرد و مقرر شد اقدامات در این زمینه با قدرت ادامه یابد.

همزمان با آغاز هفته کتاب صورت گرفت؛

تقدیر از فعالان عرصه کتاب، کتابخوانی و کتابخانه‌های عمومی

بخش خبری: همزمان با برگزاری مراسم گرامیداشت روز کتاب، کتابخوانی و کتابدار از فعالان عرصه کتاب، کتابخوانی و کتابخانه‌های عمومی و همچنین خدمتگزاران برتر، صفحات مجازی برتر کتابخانه‌های نهادی و کتابخوانان برتر تقدیر شد.

به گزارش خبرنگار ما، وزیر فرهنگ و ارشاد اسلامی در مراسم بزرگداشت روز کتاب، کتابخوانی و کتابدار در تالار وحدت با اشاره به برنامه‌های دولت در بخش‌های مختلف فرهنگی گفت: کاغذ مسأله اول ماست؛ چون در حوزه نشر با کمبود کاغذ مواجهیم. کارگروهی در دولت دیروز در این زمینه تشکیل شد تا در دورنمایی نزدیک به نقطه مطلوب برسیم.

محمدمهدی اسماعیلی ضمن تبریک این هفته به فعالان و مورجان کتابخوانی افزود: اضلاع مختلف مؤثر در این حوزه سیاستگذاری، مدیریت، نظارت باید توامان با هم در یک فرایند منطقی و هم افزا کار کنند تا خروجی قابل قبول باشد.

وی گفت: باید فضای کار فرهنگی را در کشور به وجود آوریم و گفتمان غالب در کشور باید به گفتمان فرهنگی تبدیل شود. حوزه‌های مختلف حاکمیت در حوزه اجرا باید این نگاه را غالب بدانند.

درست است که مسأله امروز کشور معیشت است اما حل مسائل اقتصادی و معیشتی جز از طریق فرهنگی ممکن نیست، کار فرهنگی نه به عنوان کار تزیینی و حاشیه‌ای بلکه اصل کار است. چون انقلاب و نظام ما فرهنگ‌پایه است و باید در چنین نظامی فرهنگ در اولویت باشد.

وزیر فرهنگ و ارشاد اسلامی افزود: برنامه‌های دولت در بخش‌های مختلف را می‌توان چنین برشمرد که کاغذ مسأله اول ماست؛ چون در مسأله نشر با کمبود کاغذ مواجهیم. روز گذشته کارگروهی در دولت در این زمینه تشکیل شد تا در دورنمایی نزدیک و بازه یکی دوساله بتوانیم به نقطه مطلوب و حداقل با ظرفیت‌های موجود و هماهنگی وزارت صنعت، معدون و تجارت و وزارت فرهنگ و ارشاد اسلامی در حوزه کاغذ کتاب به خودکفایی برسیم.

نائب رئیس مجلس شورای اسلامی نیز در این مراسم با اشاره به دیدگاه انقلابی در بحث تحول فرهنگی و طرح اصلاح قانون نهاد کتابخانه‌های عمومی در مجلس و آمادگی پذیرش لوایح دیدگاه دولت در حوزه فرهنگ ابراز امیدواری کرد: شاهد ترمیم وضعیت معیشتی فعالان ترویج کتاب و ترویج کتابخوانی باشیم.

علی نیکزاد اظهارداشت: مسأله کتاب در کشور تبدیل به یک قصه پرغصه شده است، این مسأله بارها در محافل رسمی مطرح شده اما باید ورود جدی به مسأله داشته باشیم چراکه با وعظ و خطابه مشکل قابل حل نیست.

وی ادامه داد: به نظر می‌رسد حوزه کتاب و کتابخوانی نیازمند طرح چند مبحث از جمله چاپ، فروش و ترویج است.

نیکزاد افزود: در حوزه چاپ مسأله اصلی، افزایش بهای تمام شده کتاب و قیمت کاغذ است و بیشترین استفاده از افزایش قیمت کاغذ نصیب دلالان می‌شود و عایدی برای فعالان نشر ندارد.

همچنین دبیرکل نهاد کتابخانه‌ها ضمن اشاره به محدودیت‌های دوران کرونا از تلاش‌های کتابداران تقدیر کرد چرا که توانستند چراغ کتاب و کتابخوانی را روشن نگه دارند.

علیرضا مختارپور دبیرکل نهاد کتابخانه‌ها در مراسم گرامیداشت روز کتاب، کتابخوانی و کتابدار با اشاره به محدودیت‌های ارائه خدمات کتابخانه‌ای در ایام شیوع کرونا، از فعالیت ارزشمند و گسترده کتابداران با وجود محدودیت‌ها برای ترویج فرهنگ کتابخوانی تقدیر کرد.

مختارپور با بیان اینکه هرچند در هر سال از جمع معدودی از شما مشاوران امین عرصه کتاب و کتابخوانی تقدیر می‌شود، اما در واقع، همه کتابداران و همکارانی که با تمام وجود به خدمت در این عرصه اهتمام دارند برگزیده‌اند؛ گفت: شما عزیزان در طول بیش از یک‌سال و هشت‌ماهی که از شیوع بیماری کرونا در ایران می‌گذرد با تحمل مشکلات و تنگناهای ناشی از محدودیت در ارائه خدمات کتابخانه‌ای، به شکل‌های مختلف خصوصاً با ترویج کتاب و کتابخوانی و برگزاری محافل قرآنی و ادبی و آیینی و جلسات نقد و بررسی در فضای مجازی، و نیز ارسال کتاب برای اعضاء، چراغ کتابخانه‌ها و کتابخوانی را روشن نگاه داشتید و اینک با فراهم‌آمدن مصون‌سازی گسترده در کشور و بازگشایی کتابخانه‌ها، فصل تازه‌ای را در ارائه خدمات خالصانه به مردم شریف سرزمین‌مان ایران آغاز کرده‌اید.

دبیرکل نهاد کتابخانه‌ها افزود: از خرداد ۱۳۹۳ تاکنون، نهاد کتابخانه‌های عمومی کشور در مسیر تازه‌ای قرار گرفت که با برطرف‌شدن برخی مشکلات قبلی، امکان توفیقاتی برای این نهاد و کارکنان آن پدید آمد که گسترش کمّی و کیفی خدمات کتابخانه‌ای، گسترش دسترسی به کتابخانه‌ها از طریق تأسیس کتابخانه‌های جدید و شاداب‌سازی برخی کتابخانه‌های قدیمی، بهبود نسبی شرایط معیشتی همکاران، و تثبیت شأن و منزلت رفیع کتابداران و نیز آغاز فعالیت‌های نوین کتابخانه‌ای و مشارکت در فعالیت‌های اجتماعی نمونه‌ای از این تحول هستند.

فرمانده ستاد مقابله با کرونای تهران:

واکسیناسیون ۹۰ درصدی لازمه ایمنی همگانی علیه کرونا است

فرمانده ستاد مقابله با کرونای تهران گفت: کاهش بستری‌های کرونا مستلزم واکسیناسیون ۸۰ درصدی و ایمنی همگانی وابسته به واکسیناسیون ۹۰ درصدی علیه این بیماری است.

دکتر علیرضا زالی با بیان اینکه شرایط ارائه خدمات درمانی در استان تهران متفاوت از دیگر نقاط کشور است، اضافه کرد: به همین دلیل امروز در کشورمان ۷۰ درصد فوتی‌ها مربوط به افراد بالای ۶۰ سال و در تهران این رقم ۶۰ درصد است.

وی افزود: این آمار نشان دهنده پوشش خوب واکسیناسیون علیه کرونا و ارائه خدمات قابل قبول بهداشتی و درمانی در سطح کشور و البته تهران است.

زالی تأکید کرد: نیازمند مراقبت همه جانبه برای همه گروه‌ها هستیم و در این میان باید حضور افراد بالای ۶۰ در سطح جامعه کاهش یابد.

فرمانده ستاد مقابله با کرونای تهران اظهار داشت: برای سنجش وضعیت تهران باید ارائه خدمات درمانی قبل از انتقال فرد به بیمارستان بررسی شود و همین شاخص در زمان بستری را بهبود بخشیم.

وی یادآورشد: بیماران مبتلا به کرونا گاه در شرایطی به بیمارستان منتقل می‌شود که بیش از ۵۰ درصد درگیر بیماری شده است.

زالی خاطر نشان کرد: گاه ارائه خدمات درمانی مناسب پیش از انتقال فرد به بیمارستان و وخیم شدن حال شخص، می‌تواند مانع از افزایش درگیری و تشدید روند بیماری شود.

*** اجباری شدن کارت واکسن؛ بزودی**

همزمان،معاون درمان ستاد کرونای استان تهران نیز با اشاره به وضعیت کرونا در تهران گفت: آنچه مسلم است تا آخر آبان واکسیناسیون کامل (دز یک و دو) در تهران به بیش از ۷۰ درصد می‌رسد؛ براساس آنچه که درحال تصویب است موضوع قرنطینه هوشمند به‌زودی اجرایی می‌شود و کم کم داشتن کارت واکسن برای افراد اجباری می‌شود.

دکتر نادر توکلی با اشاره به اینکه آمار کرونایی بیمارستان‌های تهران بحرانی نیست، گفت: براساس آخرین آمار موجود روزانه حدود ۳۵۰ بستری داریم که حدود ۲۵ درصد در بخش‌های ویژه و مابقی در بخش‌های عادی بستری می‌شوند و آمار ما روبه کاهش بوده است. کل بیماران کرونایی بستری در استان تهران اکنون ۲۵۸۰ نفر است و فوتی‌ها نیز بین ۲۵ تا ۳۵ نفر در روز است؛ همچنین کل موارد بستری در بخش‌های مراقبت ویژه حدود ۸۰۰ نفر است.

وی با بیان اینکه می‌توان گفت کرونا در بیمارستان‌ها به شرایط کنترلی رسیده است، اظهارداشت: ولی بیشترین چیزی که از آن نگران هستیم بحث افزایش آمار بیماران سرپایی است که آنهم خوشبختانه وقتی واکسیناسیون به روند خوبی رسید اندکی از نگرانی ما کاسته شد و اگر درگیر طغیان یا جهش جدیدی نشویم روند فعلی مناسب و روبه کاهش است و خوشبختانه در تامین دارو و اکسیژن نیز مشکلی نداریم.

وی درخصوص سن مبتلایان به کرونا در شرایط فعلی تهران، تصریح کرد: کماکان بیشتر موارد مبتلا بین ۴۰ تا ۶۰ سال هستند.

***تزریق بیش از ۹۹ میلیون دوز واکسن کرونا در کشور تاکنون**

بنابر اعلام وزارت بهداشت، مجموع واکسن‌های کرونای تزریق شده در کشور به بیش از ۹۹ میلیون دوز رسید.

بر این اساس،تاکنون ۵۵ میلیون و ۸۶۰ هزار و ۶۵ نفر دوز اول، ۴۲ میلیون و ۶۱۹ هزار و ۷۸۸ نفر دوز دوم و ۵۶۲ هزار و ۷۵۶ نفر، دوز سوم واکسن کرونا را تزریق کرده‌اند. به این ترتیب مجموع واکسن‌های تزریق شده در کشور به ۹۹ میلیون و ۴۲ هزار و ۶۰۹ دوز رسید. در شبانه روز گذشته هم ۶۰۲ هزار و ۱۹ دوز واکسن کرونا در کشور تزریق شده است.

*** فوت ۱۰۵ هموطن دیگر**

وزارت بهداشت اعلام کرد که طی روزهای یکشنبه تا دوشنبه، ۱۰۵ نفر دیگر از هموطنان بر اثر کرونا جان خود را از دست دادند و مجموع جان باختگان این بیماری به ۱۲۸ هزار و ۲۷۲ نفر رسید.

در این مدت ۷ هزار و ۴۹۴ بیمار جدید مبتلا به کرونا هم در کشور شناسایی شد که یک هزار و ۶۰ نفر از آنها بستری شدند و مجموع بیماران به ۶ میلیون و ۴۵ هزار و ۲۱۲ نفر رسید.

فراخوان مناقصه عمومی(ارزیابی کیفی) نوبت اول

شرکت ملی مناطق نفتخیز

توجه: اعلام آمادگی جهت شرکت در این مناقصه صرفاً بصورت الکترونیکی(توکن) و از طریق سامانه ستاد به نشانی www.setadIran.ir می باشد.

مناقصه عمومی یک مرحله ای شماره م م/۰۰/۰۲۲۹ مربوط به تعمیرات اساسی ایستگاه تزریق گاز مارون

الف- شرح مختصر خدمات
اسپیدگذاری، بخارزنی، بازکردن دریچه های نفررو، شیرهای ایمنی، تمیزکاری مناسب جهت انجام بازرسی قسمت های داخلی ، داربست بندی، همکاری با بازرسی فنی و خوردگی فلزات، انجام آزمایش های لازم برای اطمینان از صحت عملیات فوق الاشاره، راه اندازی مقدماتی و نهایی ، تمیزکاری محیط و سایر عملیات جزئی و کلی

ب- محل اجرای خدمات و مدت انجام کار
محل اجرای خدمات در تزریق گاز مارون در حد فاصل ۶۰ کیلومتری تا شرکت بهره برداری نفت و گاز مارون و ۷۵ کیلومتری دفتر ستادی و مدت انجام آن ۴۵روز می باشد.

ج- برآورد کارفرما
برآورد کارفرما جهت انجام خدمات -/۱۷,۱۵۶,۳۲۰,۲۳۰ریال می باشد

د-شرایط مناقصه گران متقاضی
- داشتن ظرفیت آزاد(تعدادی و ریالی) در رشته مربوطه
- مناقصه گران دارای حداقل پایه ۵ گرایش تاسیسات و تجهیزات یا حداقل پایه ۵ گرایش نفت و گاز
- در تعیین برنده مناقصه و در شرایط برابر،الویت با شرکت های بومی استانی می باشد.
-داشتن گواهینامه تایید صلاحیت ایمنی از اداره کل تعاون، کار و رفاه اجتماعی توانایی ارائه تضمین شرکت در فرآیند ارجاع کار به مبلغ -/۸۵۷,۸۱۶,۰۱۲ریال همچنین توانایی ۱۰٪ مبلغ پیمان (در صورت برنده شدن) بعنوان تضمین انجام تعهدات
مناقصه گر جهت تحویل تضمین شرکت در فرآیند ارجاع کار علاوه بر بارگذاری تصویر تضمین از طریق سامانه لازم است بصورت حضوری به دفتر کمیسیون مناقصات در اهواز، کوی فدائیان اسلام مجتمع تندگویان، واقع در روبروی بلوک دو، ساختمان طرحهای راه و ساختمان در مهلت مقرر مراجعه و تضمین را تسلیم نمایند.

هـ-محل و مهلت دریافت اسناد
از کلیه متقاضیان واجد شرایط دعوت به عمل می آید ظرف مهلت مقرر در این فراخوان جهت دریافت اسناد و اعلام آمادگی از طریق سامانه ستاد و به نشانی www.setadIran.ir مراجعه نمایند تا ارزیابی های لازم وفق آیین نامه اجرایی بند ج ماده ۱۲ قانون برگزاری مناقصات(ارزیابی کیفی)بر روی مدارک ارسالی مناقصه گران به عمل آید.

۱- مهلت اعلام آمادگی: بصورت الکترونیکی (غیر حضوری و) از ساعت ۸:۰۰ تاریخ ۱۴۰۰/۰۸/۲۴لغایت ساعت ۱۹:۰۰ تاریخ ۱۴۰۰/۰۸/۲۹
۲- مبلغ خرید اسناد و شماره حساب: واریز مبلغ ۴,۰۴۶,۰۰۰ریال از طریق درگاه موجود در سامانه به نشانی www.setadIran.ir
ضمناً می بایستی حداکثر ظرف مدت ۱۴روز مدارک ارزیابی کیفی خود را مطابق با اطلاعات درخواست شده در استعلام ارزیابی کیفی از طریق سامانه ستاد بارگذاری نمایند. بدیهی است کارفرما این حق را برای خود محفوظ میدارد به مدارکی که شرایط مندرج در متن آگهی و استعلام ارزیابی کیفی را لحاظ ننموده اندترتیب اثر ندهد.
محل، زمان تحویل و گشایش پیشنهادها
متقاضیان واجد الشرایط در مرحله ارزیابی کیفی مکلفند پیشنهادات خود را حداکثر تا ساعت ۱۴:۰۰ روز یکشنبه مورخ ۱۴۰۰/۱۰/۲۶به صورت الکترونیکی و از طریق سامانه ستاد تسلیم نمایند. ضمناً پیشنهادات در ساعت ۰۸:۰۰ روز دوشنبه مورخ ۱۴۰۰/۱۰/۲۷ گشایش و قرائت خواهد شد و حضور نماینده مناقصه گران با معرفی نامه و کارت شناسایی معتبر بلامانع است.
همچنین مناقصه گران می بایست ضمن بارگذاری الکترونیکی تصویر تضمین شرکت در فرایند ارجاع کار در سامانه تا ساعت ۱۴:۰۰روز یکشنبه مورخ۱۴۰۰/۱۰/۲۶اصل تضمین مذکور را به صورت فیزیکی به کمیسیون مناقصات شرکت ملی مناطق نفتخیز جنوب در آدرس: اهواز- کوی فدائیان اسلام مجتمع تندگویان، واقع در روبروی بلوک دو، ساختمان سابق طرحهای راه و ساختمان تسلیم نمایند.
همزمان ارائه معرفی نامه و کارت ملی برای متقاضیان شرکت در مناقصه و نمایندگان شرکتها در همه مراحل لازم و ضروری می باشد.
تذکر: حسب مورد ارائه یک نسخه اصلی از اساسنامه شرکتها، آگهی تاسیس، آخرین تغییرات ثبتی و هرگونه گواهی مبنی بر واجد شرایط بودن شرکت مطابق با مفاد آگهی الزامی می باشد. شناسه آگهی ۱۲۲۱۴۲۶

امور حقوقی و قراردادها - مناطق نفتخیز
WWW.NISOC.IR http://iets.mporg.ir

آگهی مناقصه عمومی بدون اخذ سپرده

شرکت پالایش نفت بندرعباس (سهامی عام)

درخواست شماره :
RHD-9916008-T17

موضوع آگهی :
کیسه جامبو بگ ۱/۵ تنی

برای کسب اطلاعات بیشتر به سایت این شرکت WWW.BAORCO.IR مراجعه نمایید.

روابط عمومی و بین الملل

مناقصه شماره ۱۴۰۰/۲
بانک صادرات کرمان
خرید دو دستگاه برج خنک کننده

بانک صادرت ایران مدیریت شعب استان کرمان قصد خرید دو دستگاه برج خنک کننده سیستم سرمایش ساختمان برج قائم واقع در کرمان بلوار جمهوری اسلامی از طریق برگزاری مناقصه عمومی را دارد .

لذا متقاضیان محترم از تاریخ انتشار آگهی تا پایان وقت اداری ۱۴۰۰/۰۹/۰۳ می توانند نسبت به دریافت اسناد مناقصه اقدام نمایند.

الزامات شرکت در مناقصه:
کارخانه تولید کننده دارای پروانه بهره برداری از وزارت صمت در زمینه تولید* برج خنک کننده معکبی باشد.
* کارخانه تولید کننده دارای استاندارد C.P.I در زمینه تولید برج خنک کننده با تاریخ اعتبار به روز می باشد.
* کارخانه تولید کننده از کارخانجات معتبربا تولید بیش از ۱۰۰ دستگاه برج خنک کننده در سال باشد.
* کارخانه تولید کننده رزومه تولید برج خنک کننده با ظرفیت بیش از ۵۰۰ تن برودت حداقل ۵ مورد در سال داشته باشد.
متقاضیان در صورت کسب اطلاعات بیشتر می توانند با شماره ۳۲۴۷۵۳۱۱- ۰۳۴ دایره ساختمان و تدارکات تماس حاصل نمایند.

محل دریافت اسناد مناقصه:
کرمان - بلوار جمهوری اسلامی ساختمان برج قائم طبقه همکف (دایره ساختمان وتدارکات)

میزان سپرده شرکت در مناقصه:
۵ درصد قیمت پیشنهادی به صورت ضمانتنامه بانکی و یا چک تضمین شده بانکی(به غیر از بانک صادرات ایران)

مهلت ارائه اسناد مناقصه:
پایان وقت اداری مورخه ۱۴۰۰/۰۹/۰۴

محل تحویل اسناد مناقصه:
کرمان - بلوار جمهوری اسلامی - برج قائم بانک صادرات - طبقه دهم - حوزه حراست بانک صادرات استان کرمان

زمان گشایش پیشنهادها:
ساعت ۱۰ صبح روز شنبه ۱۴۰۰/۰۹/۰۶

تمدید آگهی مزایده عمومی
به شماره: ۱۰۰/۱۲۴
مورخ: ۱۴۰۰/۰۸/۱۷
شرکت سهامی جنگل شفارود

فروش ۱۰۰۰ تن چوب سوزنی برگ قطر بالای ۱۲ سانتی‌متر

شرکت سهامی جنگل شفارود در نظر دارد ۱۰۰۰ تن چوب سوزنی برگ قطر بالای ۱۲ سانتی‌متر واقع در سری ۱۹ پیلمبرا قطعه ۲۵، در راستای پروانه قطع صادره به شماره: ۴۲۵۵۲ مورخ: ۱۳۹۹/۱۲/۲۷ که ماهیت آن در فرم شرایط درج شده است از طریق مزایده عمومی به فروش برساند؛ لذا متقاضیان به منظور دریافت اسناد مزایده پس از انتشار یک نوبت آگهی در روزنامه جمهوری اسلامی تا تاریخ: ۱۴۰۰/۰۸/۳۰ به نشانی: گیلان - کیلومتر ۵ جاده رضوانشهر - پونل به تالش به غیر از ایام تعطیل به امور قراردادهای شرکت مراجعه و اسناد مزایده را دریافت نمایند. هم‌چنین متقاضیان بایستی پیشنهاد قیمت خود را تا ساعت ۱۰ صبح روز یکشنبه مورخ ۱۴۰۰/۰۸/۳۰ تحویل دبیرخانه شرکت نمایند. تاریخ بازگشایی پاکت‌ها رأس ساعت ۱۱ روز یکشنبه مورخ: ۱۴۰۰/۰۸/۳۰ در محل شرکت خواهد بود، ضمناً سپرده شرکت در مزایده ۵٪ نسبت به کل مبلغ پیشنهادی بوده که به شماره حساب شبای: IR۰۴۰۱۲۰۰۰۰۰۰۰۰۰۰۸۹۲۴۲۹۶۵۵۳ ملت - شعبه رضوانشهر واریز یا ضمانت‌نامه بانکی معتبر به نام شرکت سهامی جنگل شفارود ارائه نمایند.

تلفن تماس: ۴۳۶۰۹۷۰۷-۰۱۳ «دفتر مدیریت»

حسین پورایمانی
معاونت مالی شرکت سهامی جنگل شفارود

آگهی مزایده عمومی
به شماره: ۱۰۰/۱۲۹
مورخ: ۱۴۰۰/۰۸/۲۴
شرکت سهامی جنگل شفارود

فروش ۱۵۰ تن چوب سوزنی برگ قطر بالای ۳۰ سانتی‌متر

شرکت سهامی جنگل شفارود در نظر دارد ۱۵۰ تن چوب سوزنی برگ قطر بالای ۳۰ سانتی‌متر واقع در پارسل ۲۰ پیلمبرا، در راستای پروانه قطع صادره به شماره: ۴۲۵۵۲ مورخ: ۱۳۹۹/۱۲/۲۷ که ماهیت آن در فرم شرایط درج شده است از طریق مزایده عمومی به فروش برساند؛ لذا متقاضیان به منظور دریافت اسناد مزایده پس از انتشار یک نوبت آگهی در روزنامه جمهوری اسلامی تا تاریخ: ۱۴۰۰/۰۸/۳۰ به نشانی: گیلان - کیلومتر ۵ جاده رضوانشهر - پونل به تالش به غیر از ایام تعطیل به امور قراردادهای شرکت مراجعه و اسناد مزایده را دریافت نمایند. هم‌چنین متقاضیان بایستی پیشنهاد قیمت خود را تا ساعت ۱۰ صبح روز یکشنبه مورخ ۱۴۰۰/۰۸/۳۰ تحویل دبیرخانه شرکت نمایند. تاریخ بازگشایی پاکت‌ها رأس ساعت ۱۱ روز یکشنبه مورخ: ۱۴۰۰/۰۸/۳۰ در محل شرکت خواهد بود، ضمناً سپرده شرکت در مزایده ۵٪ نسبت به کل مبلغ پیشنهادی بوده که به شماره حساب شبای: IR۰۴۰۱۲۰۰۰۰۰۰۰۰۰۰۸۹۲۴۲۹۶۵۵۳ ملت - شعبه رضوانشهر واریز یا ضمانت‌نامه بانکی معتبر به نام شرکت سهامی جنگل شفارود ارائه نمایند.

تلفن تماس: ۴۳۶۰۹۷۰۷-۰۱۳ «دفتر مدیریت»

حسین پورایمانی
معاونت مالی شرکت سهامی جنگل شفارود

هشدارسازمان هواشناسی نسبت به کاهش ناگهانی دما و افزایش بارش‌ها در نیمی از کشور

سازمان هواشناسی با اعلام وضعیت نارنجی و زرد نسبت به تشدید فعالیت سامانه‌های سرد بارشی در روزهای سه شنبه –چهارشنبه و پنج‌شنبه و همزمان کاهش محسوس دما در اغلب استان‌ها به دلیل نفوذ دو سامانه هوای ناپایدار به کشور هشدار داد.

سازمان هواشناسی از ورود دو سامانه هوای ناپایدار به کشور نیز خبر داده است.

براساس اعلام سازمان هواشناسی، سامانه اول مربوط به تشدید فعالیت سامانه نسبتا سرد بارشی از امروزسه‌شنبه (۲۵ آبان) تا چهارشنبه (۲۶ آبان) است. نوع مخاطره این سامانه بارش برف، مه آلودگی و احتمال کولاک برف و منطقه اثر آن در روز سه‌شنبه شامل همدان، خراسان شمالی، نیمه شرقی اردبیل، شمال کرمانشاه، نیمه شمالی خراسان رضوی و ارتفاعات استان‌های گیلان، مازندران، گلستان، سمنان، تهران، البرز، قزوین، اصفهان و نیمه شرقی لرستان و در روز چهارشنبه شامل خراسان رضوی و ارتفاعات سمنان، گلستان، مازندران و شرق تهران است.

اثر مخاطره این سامانه، لغزندگی معابر عمومی، کاهش دید، اختلال تردد در جاده‌ها، به‌ویژه در عبور از گذرگاه‌های کوهستانی و گردنه‌ها، تاخیر یا احتمال لغو پرواز، مسدود شدن مسیرهای روستایی سردسیر است.

اجتناب از تردد غیر ضروری در جاده‌ها، همراه داشتن تجهیزات زمستانی هنگام سفر، آمادگی راهداری‌ها و شهرداری‌ها جهت نمک پاشی و برف‌روبی، پرهیز از صعود به ارتفاعات و مدیریت در مصرف انرژی از جمله توصیه‌های سازمان هواشناسی کشور است.

بر پایه این گزارش، سامانه دوم بارشی از امروز سه‌شنبه تا چهارشنبه فعال می‌شود که به بارش برف و باران و مه گرفتگی منجر خواهد شد.

منطقه اثر این سامانه امروز (سه‌شنبه) گیلان، مازندران، گلستان، اصفهان، چهارمحال و بختیاری، مرکزی، لرستان و کهگیلویه و بویراحمد و در روز (چهارشنبه) اصفهان، چهارمحال و بختیاری، مرکزی، لرستان، گلستان، مازندران، نیمه جنوبی قم و نیمه شمالی یزد است.

سازمان هواشناسی گزارش داد که تأثیر مخاطره این سامانه شامل لغزندگی معابر عمومی، اختلال در تردد شهری و جاده‌ای، آب‌گرفتگی معابر عمومی، سیلابی شدن مسیل‌ها، طغیان رودخانه‌ها و کاهش دید است.

بر این اساس، پرهیز از سفرهای غیرضروری، بازگشایی آبروها و دهانه پل‌ها، اجتناب از فعالیت‌های کوهنوردی، عدم جابجایی عشایر، همراه داشتن تجهیزات زمستانی و اطمینان از میزان سوخت خودرو توصیه می‌شود.

نفوذ سامانه پرفشار و هوای سرد به کشور

این سازمان همچنین با صدور یک هشدار سطح زرد هواشناسی، از ورود دو سامانه هوای ناپایدار دیگر نیز خبر داد.

سامانه اول بارشی از امروز سه‌شنبه تا چهارشنبه وارد کشور می‌شود که بارش برف وباران را به دنبال دارد.

منطقه اثر این سامانه امروز(سه‌شنبه) کردستان، ایلام، خوزستان، نیمه جنوبی کرمانشاه، شمال و غرب فارس، شمال بوشهر، نیمه شمالی یزد، تهران، قزوین، البرز، غرب سمنان و قم، و چهارشنبه خراسان شمالی، خراسان جنوبی، سمنان، نیمه شمالی کرمان، شمال و شرق خوزستان، نیمه جنوبی یزد و نیمه شمالی قم است.

اثر مخاطره این سامانه احتمال جاری شدن روان آب، احتمال آبگرفتگی معابر، لغزندگی جاده‌ها همراه با کاهش دید بویژه در گذرگاه‌های کوهستانی، احتمال بالا آمدن سطح رودخانه‌ها و احتمال تاخیر در پروازها خواهد بود.

سامانه دوم مربوط به سامانه پرفشار و هوای سرد است که از امروز سه‌شنبه تا پنج‌شنبه در شمال غرب و غرب و مرکز و شمال شرق و شرق کشور وارد کشور می‌شود.

نوع مخاطره این سامانه در روز سه شنبه و چهارشنبه کاهش ۶ تا ۱۲ درجه‌ای دما و در اردبیل و استان‌های ساحلی دریای خزر است. روز چهارشنبه تا پنجشنبه نیز کاهش ۶ تا ۱۲ درجه‌ای دما در شمال شرق و شرق کشور و کاهش ۴ تا ۸ درجه‌ای دما در غرب، نواحی مرکزی کشور و در استان‌های جنوبی رشته کوه البرز (قزوین، البرز، تهران و سمنان) پیش‌بینی می‌شود.

بر پایه این گزارش، تأثیر این سامانه، افت فشار گاز و افزایش مصرف انرژی و احتمال خسارت به محصولات و ماشین آلات کشاورزی در اثر سرد شدن هوا خواهد بود.

بنابراین مدیریت در مصرف حامل‌های انرژی، احتیاط در تردد جاده‌ای و فعالیت‌های کوهنوردی، جابجایی محصولات برداشت شده باغی و زراعی به انبار، استفاده

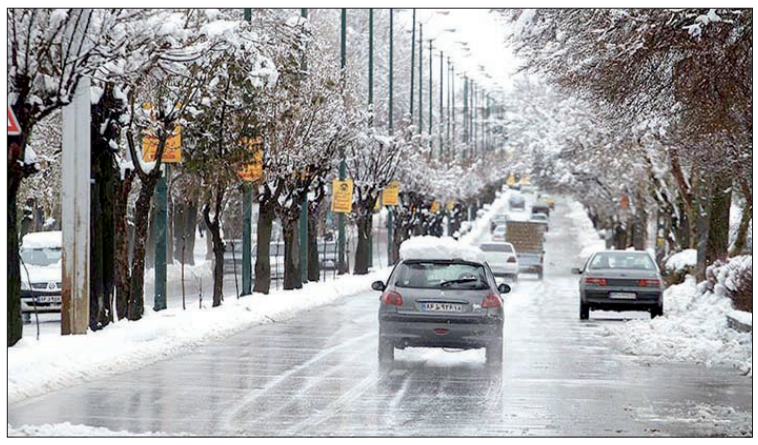

از ضد یخ در رادیاتورها و اتخاذ تمهیدات دیگر جهت پیشگیری از خسارات کشاورزی توصیه می‌شود.

***موج جدید بارش‌ها همراه با کاهش دمای ۱۲ درجه‌ای از امروز**

رئیس مرکز ملی پیش‌بینی و مدیریت بحران مخاطرات وضع هوا افزود: براساس تحلیل آخرین نقشه‌های پیش یابی هواشناسی، از امروز سه شنبه (۲۵ آبان ماه) باشمالی شدن جریانات روی دریای خزر برای استان‌های ساحلی دریای خزر و اردبیل بارشها آغاز خواهد شد و با گذر امواج تراز مبانی، در بخش‌هایی از کردستان، کرمانشاه، ایلام، خوزستان، همدان، مرکزی، لرستان، کهگیلویه و بویراحمد، چهارمحال و بختیاری، ارتفاعات و دامنه‌های جنوبی البرز به تدریج اصفهان، شمال بوشهر، شمال فارس، غرب، یزد، خراسان شمالی و خراسان رضوی بارش باران، وزش باد شدید موقت و در مناطق سردسیر و مرتفع بارش برف پیش‌بینی می‌شود. بیشینه مقادیر بارش در این روز برای سواحل دریای خزر انتظار می‌رود و در نواحی جنوب غرب بارش همراه با رعد و برق خواهد بود.

رئیس مرکز ملی پیش‌بینی و مدیریت بحران مخاطرات وضع هوا ادامه داد: چهارشنبه (۲۶ آبان ماه) فعالیت سامانه بارشی با شدت کمتر در استان‌های ساحلی دریای خزر، لرستان، ارتفاعات خوزستان، مرکزی، اصفهان، چهارمحال و بختیاری، یزد و خراسان رضوی ادامه خواهد داشت. از اواخر وقت چهارشنبه سامانه از شمال شرق کشور خارج می‌شود و طی روزهای پنجشنبه و جمعه (۲۷و ۲۸ آبان ماه) مجدد جوی پایدار بر کشور حاکم خواهد شد و در شهرهای پرتردد و صنعتی افزایش غلظت آلاینده‌ها انتظار می‌رود.

وی افزود: طی امروز و فردا (۲۵ و ۲۶ آبان ماه) در نواحی غرب، سواحل دریای خزر، اردبیل، خراسان شمالی و چهارشنبه در نواحی شرق، شمال شرق، مرکز و دامنه‌های جنوبی البرز کاهش محسوس دما بین ۸ تا ۱۲ درجه سانتیگراد رخ خواهد داد. همچنین در این دو روز برای نواحی شمال شرق و شرق وزش باد شدید پیش‌بینی می‌شود.

به گفته ضیاییان سه شنبه و چهارشنبه (۲۵ و ۲۶ آبان ماه) دریای خزر مواج و توفانی خواهد بود.

رئیس مرکز ملی پیش‌بینی و مدیریت بحران مخاطرات وضع هوا درباره وضعیت جوی تهران طی دو روز آینده اظهارکرد: آسمان تهران امروزنیمه‌ابری و به‌تدریج ابری با حداقل دمای ۷ و حداکثر دمای ۱۶ درجه سانتیگراد و طی فردا نیمه‌ابری تا ابری همراه با بارش باران و وزش باد و در اواخر وقت به‌تدریج کاهش ابر با حداقل دمای ۳ و حداکثر دمای ۸ درجه سانتیگراد پیش‌بینی می‌شود.

ضیاییان در پایان گفت: طی امروز (۲۵ آبان ماه) بندرعباس با دمای ۳۰ درجه سانتیگراد گرم‌ترین و اراک با دمای ۱۰ درجه سانتیگراد سردترین مراکز استان کشور هستند.

***بارش شدید برف و باران در جاده‌ها از امروز**

رئیس مرکز اطلاعات و کنترل ترافیک پلیس راهور ناجا از پیش‌بینی سازمان هواشناسی مبنی بر بارش برف و باران در جاده‌های ۱۸ استان کشور ازامروز خبرداد.

سرهنگ احمد شیرانی به پیش‌بینی سازمان هواشناسی مبنی بر بارش شدید باران و برف و کاهش شدید دما در استان‌های همدان، خراسان‌شمالی، اردبیل، کرمانشاه، خراسان رضوی، گیلان، مازندران، گلستان و سمنان، تهران، البرز، قزوین، لرستان، چهارمحال و بختیاری، کهگیلویه و بویراحمد، اصفهان، قم و مرکزی اشاره و بیان داشت: سازمان هواشناسی برای امروز وفردا برای استان‌های ذکر شده هشدار با سطح نارنجی اعلام کرده است.

رئیس مرکز اطلاعات و کنترل ترافیک راهور ناجا به افرادی که قصد سفر در جاده‌های این استان‌ها را دارند توصیه کرد علاوه بر همراه داشتن زنجیر چرخ و اطمینان از سالم بودن سیستم گرمایشی و برف پاک‌کن با سرعت مطمئنه و فاصله طولی مجاز تردد کنند.

صدای شما

تلفن تماس ۹ - ۷۷۶۴۴۴۲۰ (داخلی۳۴)
همه روزه بجز پنجشنبه‌ها ازساعت۱۰/۳۰ تا ۱۲

***یک مسافر همیشگی مترو از تهران:** در شرایطی که هنوز مسئولان عنوان می‌کنند وضعیت شکننده است، جمعیت مسافران مترو آنقدر زیاد است که برخی قطارها در بعضی از ایستگاه‌ها توقف نمی‌کنند. آیا مسئولان نباید برای این وضع بلبشوی جمعیت در مترو تمهیداتی بیندیشند؟

***از ساکنان خیابان شهید نامجو (گرگان) تهران:** جهت تخریب منزل و قطع درخت در حیاط آن مجبور به پرداخت جریمه به شهرداری شدم، اما شهرداری در خیابان شهید نامجو، گرگان شمالی درخت کهنسال و قدیمی چنار را به بهانه آسیب‌رساندن آن به شهروندان، بدون توجه به قدمت و ارزش آن قطع می‌کند! و با پوشاندن درختان با بُتن و سیمان بمنظور محافظت از آنها، باعث خشک شدن آنها می‌شود. آیا خود شهرداری نباید جریمه‌ای بابت خسارات وارد شده به طبیعت بپردازد؟

نامه های شما

خوانندگان محترم لطفا نامه های خود را حداکثر در یک صفحه با خط خوانا با قید نام - نشانی و تلفن تماس ارسال نمایید

ریاست محترم قوه قضائیه

سلام علیکم

برای این حقیر جای مسرّت بود که در تاریخ ۱۴۰۰/۵/۴ روز دوشنبه طبق روال جلسه شورای عالی قضایی جناب حجت‌الاسلام والمسلمین آقای اژه‌ای موضوعی را مطرح کردند که جان کلام و یکی از نقائص قضائی می‌باشد. قاضی رأی خلاف بدهد و در اثر کثرت خلاف برکنار شود، امّا رأی خلاف آن جاری می‌باشد؟ طرف مظلوم واقع شده همچنان ظلم را تحمیل می‌کند چند سال؟

در این خصوص بتاریخ ۱۴۰۰/۵/۵ نامه‌ای را به جناب‌عالی ارسال نمودم تا مستندات را تقدیم کنم ولی تاکنون نتیجه‌ای حاصل نشده است. لذا مقتضی است بلحاظ احقاق حق اینجانب اقدام شایسته فرمائید و اجازه ملاقات حضوری مرحمت نمائید.

عباس رحیمی - پاکدشت

آخرین گزارش‌ها از مناطق زلزله‌زده و اسکان اضطراری زلزله‌زدگان

خسارت ۷۰۰ میلیاردی زلزله هرمزگان به منازل مردم

زلزله ۶,۴ و ۶,۳ ریشتری در هرمزگان موجب بروز خسارت در بخش‌هایی از این استان شد.

بر اثر دو زلزله ۶,۴ و ۶,۳ ریشتری در هرمزگان بخش‌هایی از بندرعباس دچار خسارت شدند. در این زلزله یک نفر کشته شد.

دوستی استاندار هرمزگان بابیان اینکه زمین‌لرزه هرمزگان خسارت ۷۰۰میلیارد تومانی بر جای گذاشت، گفت: بیش از سه هزار خانه روستایی ۳۰تا۸۰درصد آسیب دیدند که بیشتر این واحدها نیاز به بازسازی دارد.

وی افزود: عملیات ساخت مسکن و اسکان دائم زلزله‌زدگان از پایان هفته آغاز می‌شود.

توزیع و برپایی ۱۲۶۵ چادر برای زلزله‌زدگان هرمزگان

رئیس جمعیت هلال احمر با بیان اینکه اسکان اضطراری زلزله‌زدگان هرمزگانی آغاز شده، از توزیع و برپایی ۱۲۶۵ چادر در شهرهای مختلف استان هرمزگان خبر داد.

کریم همتی در خصوص اقلام توزیع شده و خدمات ارائه شده به زلزله‌زدگان هرمزگانی گفت: هماهنگی جهت تجهیز اماکن عمومی و ورزشگاه‌ها برای اسکان اضطراری با مدیریت بحران استانداری نخستین اقدامی بود که در راستای اسکان اضطراری انجام شد.

وی افزود: آغاز توزیع اقلام زیستی برای اسکان اضطراری خانوارهای روستایی و استقرار خانوارهای بخش فین در اماکن عمومی نیز با بهره گیری از نیروهای هلال احمر همچنان ادامه دارد و تلاش می‌شود تا کلیه زلزله‌زدگان تحت پوشش قرار گیرند.

رئیس جمعیت هلال احمر خاطرنشان کرد: توزیع بسته‌های غذایی در بین آسیب دیدگان آغاز شد و تا این لحظه ۱۱۲ محموله غذایی ۷۲ ساعته در اختیار خانواده‌ها قرار گرفته است و توزیع این بسته‌های غذایی نیز تداوم دارد.

همتی ادامه داد: چادرها و بسته‌های غذایی در گیشان غربی، آب شیرین، ذرتو بالا و پایین، چلو، گهره، قطب آباد، قره چاه، سرزه، رضوان، فین، رودشور، چاه کل، دره گز و بندرعباس توزیع شده است و سایر نقاطی که به بسته‌های غذایی و اسکان اضطراری نیاز دارند نیز شناسایی شده است و تمامی نیازمندی آن‌ها تامین خواهد شد.

رئیس جمعیت هلال احمر در خصوص اسکان اضطراری زلزله‌زدگان هرمزگانی توضیح داد: تا ظهر روز دوشنبه، ۱۰۴۳ چادر در میان آسیب دیدگان توزیع و ۲۲۲ چادر نیز در محل‌های ایمن برپا شده است تا شهروندان بتوانند در آرامش کامل روزهای آتی را سپری کنند.

خسارت جدی زلزله به ۲۰ مدرسه در منطقه فین بندرعباس

ایرج بیت الهی مدیرکل آموزش و پرورش هرمزگان اظهار کرد: گزارشی در خصوص تخریب کامل و جدی مدارس و کلاس‌های درس در فین نداشته‌ایم، اما ۲۰ مدرسه دچار ترک‌خوردگی‌های جدی هستند.

وی افزود: ۷۳ واحد آموزشی در فین داریم که بلافاصله وضعیت آن‌ها را مورد بررسی قرار دادیم که ۲۰ مدرسه ترک‌های جدی دارند و دانش‌آموزان و والدین آن‌ها را دچار نگرانی کرده است.

مدیرکل آموزش و پرورش هرمزگان خاطرنشان کرد: دو خوابگاه شبانه روزی دانش‌آموزان در منطقه را نیز پس از وقوع زلزله تعطیل کردیم و بچه‌ها راهی منازل کردیم تا کنار خانواده‌هایشان باشند.

بیت الهی همچنین گفت: برای ریکاوری روحی دانش‌آموزان دچار دلهره نیز ۳ گروه روان شناسی اعزام کردیم چرا که شدت زمین‌لرزه بسیار بالا بود و برخی از دانش‌آموزان دچار ترس و دلهره شدید و عمیقی شده بودند.

تعداد مصدومان زلزله هرمزگان به ۱۰۴ نفر رسید

فاطمه نوروزیان سخنگوی دانشگاه علوم پزشکی استان هرمزگان در جمع خبرنگاران بیان داشت: از ۱۰۴ مصدوم درحال حاضر ۹ نفر بستری هستند که ۵ نفر در بخش اورژانس هستند و ۴ نفر در بخش بستری هستند.

وی با بیان اینکه ۹۴ نفر پس از دریافت اقدامات درمانی سرپایی مرخص شدند، عنوان کرد: اغلب این افراد دچار پیچ خوردگی و تنگی نفس شده‌اند.

سخنگوی دانشگاه علوم پزشکی استان هرمزگان با اشاره به فوت یک نفر در این زلزله، ادامه داد: اغلب این مصدومیت‌ها یا به دلیل اضطراب ناشی از زلزله یا در هنگام ترک یا فرار از محل قرارگیری افراد بوده است.

برپایی چادر برای اسکان مردم فین

حسن پاسلار،شهردار شهر فین گفت: دو مکان با ۴۴ چادر برای اسکان مردم شهر فین آماده شده است.

پاسلار افزود: اکنون هلال احمر درحال توزیع چادر بین مردم مناطق زلزله‌زده است و مشکلات، آب، برق و دستگاه‌های مخابراتی برطرف شده است.

حسن پاسلار با اشاره به کمبود چادر اسکان افزود: هر چادر ظرفیت اسکان ۱۸ نفر را دارد.

تمام راه‌های ارتباطی بازگشایی شد

مدیرکل مدیریت بحران استانداری هرمزگان گفت: تمام راه‌های ارتباطی بازگشایی و آب و برق و گاز و خطوط ارتباطی مناطق زلزله‌زده استان وصل شد و هم‌اکنون مشکل خاصی در این خصوص وجود ندارد

آخرین وضعیت خسارت‌های زمین‌لرزه شهر فین بندرعباس

حسن زاده مدیرکل مدیریت بحران استانداری هرمزگان گفت: زمین‌لرزه در هرمزگان، موجب تخریب ۳۰ منزل مسکونی در روستای گیشان غربی از توابع شهر فین شده است.

او با بیان اینکه هم‌اکنون هفت گروه کارشناسی بنیاد مسکن برای بررسی آخرین وضعیت به مناطق زلزله‌زده اعزام شدند، افزود: بیشترین خسارت‌ها به روستاهای گیشان غربی، آب شیرین، رودشور، ذورتو پائین و بالا وارد شده است.

حسن زاده ادامه داد: درحال حاضر آب، برق و تلفن تمام مناطق استان وصل است و رفت و آمد در جاده‌های هرمزگان صورت می‌گیرد.

شبکه برق مناطق زلزله‌زده هرمزگان پایدار است

مسعود صادقی مدیرکل مهندسی و نظارت بر توزیع توانیر در خصوص آخرین وضعیت تامین برق مناطق زلزله‌زده هرمزگان گفت: از ابتدای دریافت خبر وقوع زلزله، گروه‌های عملیاتی در استان هرمزگان و استان‌های معین فعال شدند. او ادامه داد: بعد از بروز زلزله در بندرعباس متأسفانه ۱۸۲ نقطه دچار آسیب شد که با عملیات فشرده همکاران توانیر بخش هرمزگان پس از مدت کوتاهی خاموشی‌ها برطرف شد.

صادقی افزود: از ابتدای وقوع حادثه جلسه بحران در ستاد برق توانیر تشکیل شد که ۶۸ اکیپ در استان هرمزگان و استان‌های معین، گروه‌های بحران آماده باش هستند تا در صورت بروز زلزله مجدد، شبکه برق پایداری را داشته باشیم.

حضور یگان مهندسی نیروی دریایی سپاه در امداد رسانی به زلزله‌زدگان هرمزگان

سردار دریادار «علیرضا تنگسیری»، فرمانده نیروی دریایی سپاه گفت: تیم‌های مهندسی نیروی دریایی سپاه با ماشین‌آلات مهندسی و گروه‌های امدادی در مناطق زلزله‌زده هرمزگان حضور دارند.

او گفت: ما کنار مردم هستیم و هر زمان و در هر نقطه‌ای نیاز باشد، همه ما با تمام تجهیزات وارد خواهیم شد تا انشاءالله ذره‌ای از آلام مردم کم شود.

سپس بازگشایی راه مواصلاتی سیرجان به بندرعباس به طول ۳۰ کیلومتر که به واسطه زلزله و ریزش کوه مسدود شده بود با تلاش‌های یگان مهندسی نیروی دریایی سپاه تا ساعت ۵ بامداد به اتمام رسید.

تولد چهارقلوها در شیراز

یک مادر جوان در شیراز چهارقلو به دنیا آورد اما هزینه‌های ترخیص از بیمارستان برای این خانواده بسیار زیاد شده است.

به گزارش مشرق، این مادر جوان پنج قلو به دنیا آورده بود اما یکی از فرزندان وی فوت شده ولی چهار فرزند وی سالم و سلامت به دنیا آمده‌اند.

محمد جهرمی زاده همسر این مادر جوان گفت: هزینه‌های ترخیص کودکان از بیمارستان به قدری سنگین بود که در مجموع ۶۵ میلیون تومان شده است.

وی افزود: کودکان چون نارس به دنیا آمده بودند از این رو ۵۲ روز در بخش مراقبت‌های ویژه بستری بودند و پس از گذشت این تعداد روز بیمارستان اقدام به ترخیص کودکان کرد.

جهرمی زاده تأکید کرد: با توجه به دارا بودن بیمه تأمین اجتماعی هزینه ترخیص کودکان ۶۵ میلیون تومان ارزیابی شد این درحالی است که به دستور دانشگاه علوم پزشکی شیراز بیمارستان زینبیه ۵۰ درصد تخفیف خدمات را ارائه کرد و پس از گرو گرفتن شناسنامه و کارت ملی اقدام به ترخیص کودکان کرد. او ادامه داد: به علت مشکلات مالی امکان تصفیه حساب کامل با بیمارستان وجود نداشت از این رو نیازمند هستیم که خیران به کمک خانواده ما آمده تا بتوان بدهی ۲۲ میلیون تومانی به بیمارستان را برطرف کنیم.

جدول ۷۲۷۱

افقی :

۱ – سازش کردن – پارسای کوه نشین ۲ – شادمان – خطای سد راه در بسکتبال ۳ – خالص – مقابل سواره – مارکی بر لوازم صوتی – خاک سفالگری ۴ – جبر وارونه – مادر لر – جاده شمالی – موعود نیمه کاره ۵ – زن شوهر مرده – نوعی زمرد – رشته ای که برای یاد آوری به دست می بندند ۶ – ابن – سوگند ۷ – شالوده و بنیاد – نت ششم موسیقی – کشور ۸ – ستاره ای خرد – خوشخوان ۹ – اژدر – آزاد و رها – خرس فلکی ۱۰ – فرزند زاده – نقطه بیگانه ۱۱ – جاده آهنی – جمع مطرح – سال ترکی ۱۲ – قوم آتیلا – بزرگ – لاشه حیوان – باطل کردن ۱۳ – دهن کجی – سرود – ستاره مشتری – کز وارونه ۱۴ – گوزن – کشوری در قاره سیاه ۱۵ – روبالشی – از برندگان نوبل شیمی ۲۰۰۹

عمودی :

۱ – آتش دوزخ – امتداد – همان هیا است ۲ – نوعی از مار که دم ندارد – بیدار ماندن شب – نوعی فلز ۳ – رشته باریک – اتومبیل صحرا – رشته کوهی در ایتالیا – گوشت آذری ۴ – شهر ابراهیم – پاشنه – راه آذری – محرمانه ۵ – رستگاری – اثر فرانسوا – اراستگی صفات ۶ – به حجاز رفتن – نام جزیره ای ۷ – ثروت – فرمانبردار ۸ – قلب – همه – ضمیر اشاره – چوب خوشبو ۹ – ارزش – دو رویی ۱۰ – حقه باز – پنبه زنی ۱۱ – شهرت تیم کلولند در NBA – نام رودی در گلپایگان – پوست بزغاله ۱۲ – ملکه آسمان و همسر زئوس – نشان – گل و لجن – زشتی ۱۳ – از رنگها – چاپلوس – نقطه و خال – نشانه جمع ۱۴ – ایتالیای قدیم – قوم مرزدار ایرانی – چیستان ۱۵ – فراخی – نوعی پارچه درشت – آشیانه پرنده

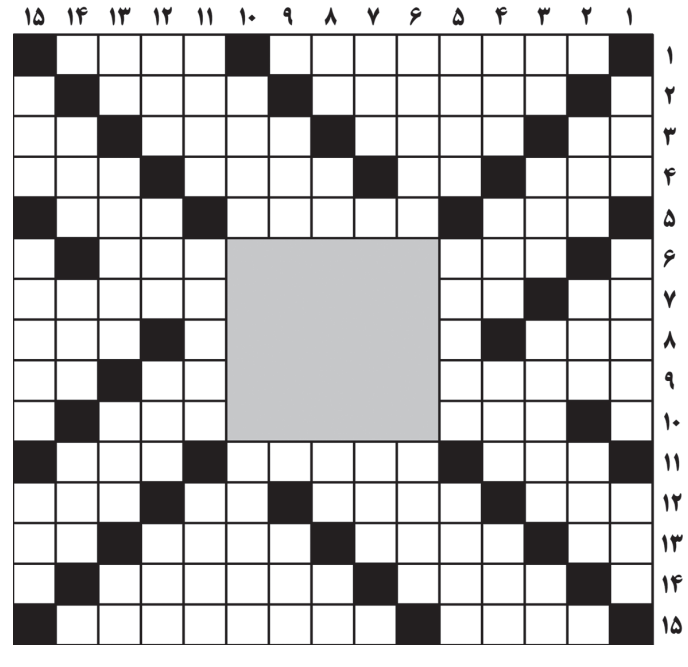

حل جدول ۷۲۷۰

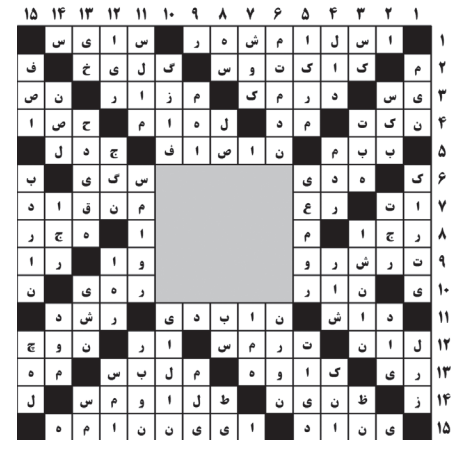

بیشتر بدانیم

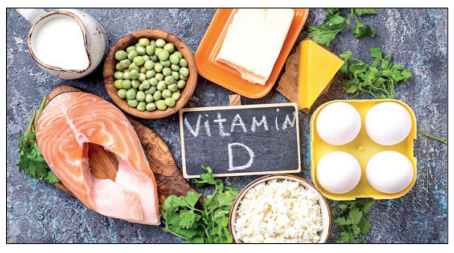

ویتامین D را به راحتی جذب کنید

طبیعی‌ترین و مستقیم‌ترین راه برای دریافت ویتامین D به طور طبیعی از طریق قرارگرفتن در معرض نور خورشید است اما مردم تمایل دارند نور خورشید کافی برای تولید مقادیر کافی دریافت نکنند. بنا بر این اکثر پزشکان خوردن برخی از مواد غذایی را توصیه می‌کنند که به دریافت ویتامین د کمک می‌کند.

با این حال برخی از افراد در جذب ویتامین D مشکل بیشتری نسبت به دیگران دارند و برخی شرایط پزشکی ممکن است جذب ویتامین D از غذا را دشوار کند.

بدن شما چگونه ویتامین D را جذب می‌کند؟

نحوه جذب ویتامین D بستگی به این دارد که آیا آن را از غذا یا نور خورشید دریافت می‌کنید:

غذا/مکمل: پس از خوردن غذا یا مصرف مکمل‌های ویتامین D، بدن شما آن را در سلول‌های چربی ذخیره می‌کند تا زمانی که نیاز باشد. در این مرحله، کبد و کلیه‌ها ویتامین D ذخیره شده را از طریق فرآیندی به نام هیدروکسیلاسیون به شکل فعال مورد نیاز بدن به نام کلسیتریول تبدیل می‌کنند.

نور خورشید: فرآیند تولید ویتامین D در بدن پس از قرار گرفتن در معرض نور خورشید به طور مشابه عمل می‌کند. تفاوت اصلی این است که خورشید ابتدا یک نوع کلسترول موجود در بدن به نام ۷-Dehydrocholesterol را آزاد می‌کند. این در فرآیند تولید و انتقال ویتامین D شروع می‌شود؛ جایی که به کبد و کلیه‌ها منتقل می‌شود.

با این حال همه نمی‌توانند به راحتی ویتامین D را دریافت یا جذب کنند.

چرا برخی ویتامین D را به اندازه کافی جذب نمی‌کنند؟

دلایل مختلفی وجود دارد که چرا افراد در جذب ویتامین D مشکل دارند. برخی از عواملی که ممکن است باعث کاهش یا جلوگیری از جذب آن شوند عبارتند از:

– بیماری‌هایی مانند سلیاک، پانکراتیت مزمن، بیماری کرون و فیبروز کیستیک، همه اینها می‌تواند روده‌ها را تحت تأثیر قرار دهند و مانع از جذب ویتامین D موجود در غذا شود.

– **شاخص توده بدنی (BMI) بالاتر از ۳۰:** چربی بدن می‌تواند زیر پوست گیر کند یا ویتامین D را به دام بیاندازد، به همین دلیل کمبود ویتامین D برای افراد چاق نگرانی بیشتری دارد.

– **بیماری کبد یا کلیه:** هر دو بیماری می‌توانند بر نحوه پردازش ویتامین D توسط بدن تأثیر منفی بگذارند. بیماری کلیوی ممکن است پردازش ویتامین D را به شکل فعال آن، مانند سیتریول که در سراسر بدن استفاده می‌شود، دشوار کند. برخی از بیماری‌های کبدی باعث ایجاد مشکل در جذب چربی‌ها می‌شود که جذب ویتامین D را دشوارتر می‌کند.

– **پرتو درمانی:** این نوع درمان سرطان می‌تواند جذب ویتامین D را برای روده‌ها دشوار کند.

– **جراحی کاهش وزن:** در این روش‌ها اندازه معده را کاهش می‌دهند یا بخشی از روده کوچک کوتاه می‌کنند و مصرف مقادیر کافی از ویتامین‌ها و مواد معدنی از جمله ویتامین D را برای بدن مشکل می‌کنند.

برخی از علائم کمبود ویتامین D عبارتند از: خستگی عمومی، دردهای عضلانی، تغییرات خلقی و درد استخوان

نحوه بهبود جذب ویتامین D

اگر در جذب ویتامین D مشکل دارید، می‌توانید غذاهای چرب یا غنی از منیزیم بخورید. از آنجایی که ویتامین D محلول در چربی است، مصرف آن با غذاهای چرب می‌تواند به جذب بدن و ذخیره آن برای استفاده در آینده کمک کند.

غذاهای چرب که حاوی سطوح بالایی از ویتامین D نیز هستند ایده‌آل هستند. این شامل موارد زیر است:

– ماهی‌های آب سرد مانند سالمون
– زرده تخم مرغ
– شیر غنی شده با ویتامین D و لبنیات پرچرب
– آجیل

ترکیب ویتامین D و منیزیم نیز ممکن است به افزایش جذب کمک کند. غذاهایی که به طور طبیعی سرشار از منیزیم هستند عبارتند از: تخم کدو تنبل، بادام و آووکادو.

اگر چه بهترین کار این است که ویتامین D را از غذاهای کامل دریافت کنید، اما ممکن است مواقعی برای جلوگیری از خطر سمیت ویتامین D مکمل تجویزی توصیه شود.

رئیس سازمان بورس:

سیاست دولت پرهیز از قیمت‌گذاری‌های دستوری است

رئیس سازمان بورس و اوراق بهادار گفت: سیاست دولت در بلندمدت پرهیز از قیمت‌گذاری‌های دستوری است و بزودی شاهد نتیجه این سیاست کلان اقتصادی در بازارهایی مانند بازار خودرو خواهیم بود.

به گزارش پایگاه خبری بازار سرمایه ایران، مجید عشقی با بیان اینکه اعلام حذف قیمت‌گذاری دستوری سه‌شنبه گذشته (۱۸ آبان) از نظر روانی اثر مثبتی در بازار و در سایر سهام داشت، افزود: پنج شنبه ۲۰ آبان به واسطه اختلاف نظری که درباره نحوه اجرای سیاست حذف قیمت‌گذاری دستوری ایجاد شد این اطلاعیه ملغی و روز شنبه به دلیل ملغی شدن این سیاست، بازار سرمایه منفی شد.

عشقی ادامه داد: سیاست دولت در بلند مدت پرهیز از قیمت‌گذاری دستوری است این سیاست بارها توسط رئیس جمهوری و تیم اقتصادی دولت اعلام شد و در دستور کار دولت قرار گرفت. رئیس سازمان بورس و اوراق بهادار ادامه داد: امروز بازار شرایط عادی خود را پیدا کرد، اما تأثیر این سیاست اثر یک یا دو روزه بر بازار گذاشت. وی افزود: سیاست بلندمدت این است که از سیاست‌گذاری دستوری فاصله بگیریم تا شرکت‌ها بتوانند سودآوری بلندمدتی داشته باشند.عشقی گفت: خیلی از صنایع مانند فولاد و پتروشیمی شامل قیمت‌گذاری دستوری نیستند، در برخی از صنایع شاهد قیمت‌گذاری دستوری هستیم که سیاست کلی دولت این است که قیمت‌گذاری دستوری برداشته شود.

وی همچنین درباره اصلاح قیمت خودرو اعلام کرد: با پیگیری‌های سازمان بورس و وزیر اقتصاد در جلساتی که با حضور وزیر صمت و رئیس جمهوری برگزار شد، مقرر شد اصلاح قیمت خودرو مجدد در ستاد تنظیم بازار بررسی شود که بزودی نتیجه آن اعلام می‌شود. وی با بیان اینکه یکی از وظایف ذاتی سازمان بورس نظارت بر ناشران است، افزود: ناشران شرکت‌هایی هستند که در سازمان بورس پذیرفته شده‌اند، این شرکت‌ها باید اطلاعاتشان در بازار سرمایه به صورت شفاف اعلام شود.عشقی درباره نمادهای بسته شده خودروها افزود: این نمادها تا زمانی که اطلاعیه شفافی درباره اثرات این تصمیم‌ها بر روی سودآوری شرکت‌ها اعلام نکنند، بسته می‌مانند.رئیس سازمان بورس و اوراق بهادار اضافه کرد: در پی انتشار اطلاعیه اصلاح قیمت خودرو، نماد شرکت‌های اصلی که این اطلاعیه را دادند، در روز چهارشنبه (۱۹ آبان) قبل از معاملات، بسته شد تا شرکت‌ها شفاف سازی کنند و اطلاعات تکمیلی را ارایه دهند.

یک کارشناس بازار سرمایه با اشاره به قیمت جذاب بسیاری از سهم‌ها، گفت: حذف قیمت‌گذاری دستوری به بورس جان دوباره می‌دهد.فردین آقابزرگی گفت: مسئولان دولت طی دو ماه اخیر از حذف قیمت‌گذاری دستوری سخن گفته‌اند که عملی شدن واقعی این وعده، می‌تواند تأثیر مثبتی در بازار سرمایه داشته باشد و سرمایه‌گذاری در بورس را افزایش دهد چراکه قیمت‌گذاری دستوری همواره بیشترین آسیب را به کارنامه مالی صنایع بورسی زده است.

وی با اشاره به اینکه بازار سرمایه طی یک سال گذشته ریزش شدیدی را تجربه کرده است، افزود: هم‌اکنون، فضای عمومی بازار برای سرمایه‌گذاری در بورس بسیار مناسب است و در شرایط فعلی بسیاری از سهم‌های بنیادی بازار مانند پتروشیمی، فولاد، معدنی و کانی‌های غیرفلزی به قیمت‌های جذابی رسیده‌اند.مدیرعامل شرکت سبدگردان نیکان ادامه داد: این بخش از بازار به دلیل ریزش‌های شدید ماه‌های گذشته برای خرید بسیار ارزنده هستند اما شرایط روانی بازار باعث شده است تا حتی سهم‌های بنیادی نیز مورد اقبال سهامداران قرار نگیرند.آقابزرگی تأکید کرد:هم‌اکنون افت قابل توجه شاخص، زمینه مناسبی برای بخشی از سهامداران که قصد خرید و سرمایه‌گذاری دارند ایجاد کرده است، اما این روند بطور قطع برای سهامدارانی که در سال جاری متضرر شده‌اند، وضعیت خوشایندی نیست.این کارشناس بازار سرمایه درباره آینده و چشم‌انداز بازار سرمایه گفت: به علت رسیدن قیمت برخی از سهم‌ها به کف، شرایط برای سرمایه‌گذاری با نگاه بلندمدت فراهم است اما نباید انتظار رشد شارپی همانند آنچه در سال گذشته در بازار رخ داد را داشته باشیم.

آقابزرگی اضافه کرد: ازنظر تکنیکال، بازدهی بورس در سال ۱۳۹۸، ۱۸۷ درصد و در سال ۱۳۹۹، ۱۵۵ درصد بوده است و برای سال جاری نیز می‌توان حداقل یک بازدهی ۲۰ تا ۳۰ درصدی را در نظر گرفت.

سهم بانک‌ها و برخی نهادها در حباب‌سازی قیمت مسکن

مسکن و زمین تا به امروز همیشه با افزایش قیمت رو به رو بوده است و هیچ وقت شاهد روند نزولی آنها نبودیم.

امروز شاهد بزرگترین ریسک سرمایه‌گذاری جهانی در بازاری با ۹۹ درصد حباب در قیمت زمین هستیم. بیش از ۱۶۰ میلیون هکتار از ۱۷۰ میلیون هکتار زمین کشور دراختیار حکومت و نهادهای دولتی است. از ۸ میلیون هکتار (حدود ۵ درصد) که در اختیار مردم است فقط کمتر از یک میلیون هکتار در بافت شهری است که شامل ۲۰ میلیون مسکن است. از ۲۰ میلیون مسکن شهری ۸۰ درصد ارزش کل این دارایی در ۲۰ درصد پلاکها یعنی در ۴ میلیون پلاک خلاصه می‌شود. از ۴ میلیون پلاک مزبور یک میلیون آن خالی است و از این یک میلیون پلاک خالی که ارزش آنها حدود ۳۰ درصد کل املاک ایران است مقدار قابل توجهی در اختیار بانک‌ها و خصولتی‌هاست.

در واقع در زمین، مسکن و ساختمان، سهم ۸۰ میلیون مردم از کل دارایی غیر منقول کشور به جهت متراژی حدود ۳ درصد و به جهت ارزش حدود ۵ درصد است و البته از این مقدار ۳ تا ۵ درصدی از کل که سهم مردم شده است به جهت ارزش ۹۰ درصد این مقدار متعلق به ۲۰۰ هزار نفر است.

بانک‌ها مسکن را دوست دارند

از یک میلیون و ۳۰۰ هزار واحد مسکونی خالی که وزارت راه و شهرسازی شناسایی کرده بخش قابل توجهی از آنها متعلق به بانک‌ها است که تعداد دقیق آن اعلام نشده اما گفته می‌شود برای کسب سود خریداری یا ساخته شده است. اگر فقط و فقط ۲۰ درصد زمین مردم به مردم طی حراج فروخته شود به اقساط طولانی و مطابق ارزش ذاتی همزمان کشف ارزش ذاتی متوسط ۵۰ هزار تومان برای هر متر زمین مسکونی ایران کشف و احصا می‌شود.

بیت‌الله ستاریان، کارشناس مسکن در گفت‌وگویی با خبرنگار ما، در این خصوص گفت: با فرض اینکه یک میلیون ۳۰۰ هزار خانه خالی که توسط وزارت راه و شهرسازی معرفی شده است و اگرهم فرض بگیریم که این حجم در دست نهادهای دولتی است حالا آیا این باعث افزایش قیمت است؟ آیا این اتفاق باعث رشد سریع قیمت مسکن نسبت به دیگر چیزهاست؟ باید بگویم خیر.

وی ادامه داد: درست است که این دخالت‌ها ازسوی بانک‌ها و نهادهای دولتی اشتباه است و یک خطای بزرگ شناخته می‌شود اما این موضوعی است که باید به صورت جداگانه به آن پرداخت. از طرفی باید سالانه یک میلیون ۲۰۰ تا یک میلیون ۳۰۰ واحد مسکونی ساخته شود که با

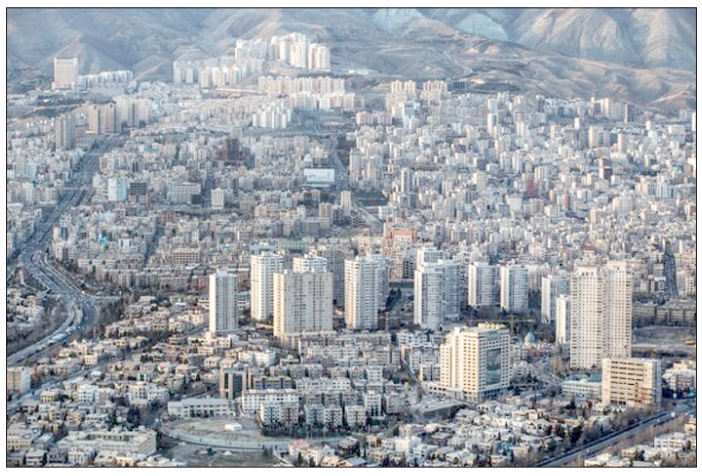

کمبود سال‌های گذشته ۴ تا ۵ میلیون کسری از سال قبل می‌ماند که اگر به حاشیه نشین‌ها دقت کنید متوجه می‌شوید.

ستاریان افزود: با اعلام این حجم از خانه خالی، میان دو وزارتخانه راه و شهرسازی و امور اقتصادی و دارایی اختلافاتی به وجود آمده است. وجود خانه خالی در جامعه موقعی اتفاق می‌افتد که اجاره‌ها به قدری پایین باشد که صاحب خانه میلی به اجاره دادن ندارد. برای مثال اگر در تهران اجاره ماهانه خانه‌های خالی ۷۰۰ هزار تومان باشد کسی تمایل به اجاره دادن خانه‌اش ندارد. اما اگر این اجاره‌ها برابر با درآمد یک مهندس باشد و قیمت‌ها بالا باشد و بگویند خانه خالی داریم توهین به شعور اقتصادی مردم است. این خانه‌های خالی که ذکر شده است در واقع همان ضریب خانه‌های خالی و ذخیره است که در تمام شهرهای های دنیا و در هر زمانی وجود دارد.

این کارشناس مسکن گفت: وقتی کسی اعلام می‌کند در کشور خانه خالی داریم یعنی رشد حاشیه نشینی منفی است اما آیا واقعا اینطور است؟ آیا حاشیه نشینی در کشور ما کم است؟ وقتی اعلام می‌کنیم خانه خالی داریم پس نباید حاشیه نشینی داشته باشیم.

وی با بیان اینکه دخالت بانک‌ها در این امور کاملا کار اشتباهی است گفت: یک سری بانک‌ها آمدند و در بازار مسکن سرمایه‌گذاری کردند که اشتباه بزرگی است. در واقع محدود شدن عملیات بانکی برای بانک‌ها باعث شده تا به سمت بنگاه‌داری و فعالیت‌های غیر مرتبط بانکی روی آورند.

نکته قابل توجه اینست که متوسط قیمت خرید و فروش یک متر مربع زیربنای واحد مسکونی معامله شده از طریق بنگاه‌های معاملات ملکی شهر تهران در مهرماه سال جاری حدود ۳۱ میلیون و ششصد هزار تومان بود که نسبت به ماه قبل ۰/۲ درصد کاهش نشان می‌دهد.

در ماه مورد گزارش، تعداد معاملات آپارتمان‌های مسکونی شهر تهران به حدود ۵.۵ هزار واحد مسکونی رسید که نسبت به ماه قبل و ماه مشابه سال قبل به ترتیب معادل ۲۹.۸ و ۳۶.۸ درصد کاهش نشان می‌دهد.

همچنین روند نزولی رشد نقطه به نقطه قیمت مسکن معامله شده در شهر تهران در ماه گذشته تداوم یافت؛ بر این اساس متوسط قیمت یک متر مربع زیربنای واحد مسکونی معامله شده در شهر تهران در مهر ماه سال جاری نسبت به ماه مشابه سال قبل ۱۸.۴ درصد افزایش یافته است، درحالی که رشد این نرخ در فروردین، اردیبهشت، خرداد، تیر، مرداد و شهریور ماه ۱۴۰۰ به ترتیب، ۹۱.۷، ۶۹.۷، ۵۶.۶ و ۴۳.۷، ۳۴ و ۳۰.۵ درصد بوده است.

افزایش ۵۰۰ درصدی قیمت مسکن طی ۲ سال گذشته

در همین حال یک عضو کمیسیون عمران مجلس گفت: در طول هشت سال گذشته در بازار مسکن با رشد ۹۸۰ درصدی قیمت‌ها مواجه شدیم که حدود ۵۰۰ درصد آن فقط مربوط به ۲.۵ سال گذشته است.

مجتبی یوسفی با اشاره به افزایش قیمت مسکن و اثرگذاری افزایش قیمت چند منطقه در شمال تهران بر تمام کلان‌شهر و کشور گفت: در طول هشت سال گذشته در بازار مسکن با رشد ۹۸۰ درصدی قیمت‌ها مواجه شدیم که حدود ۵۰۰ درصد آن فقط مربوط به ۲.۵ سال گذشته است.

وی با بیان اینکه موضوع بسیار مهم اثرگذاری قیمت مسکن در چند منطقه بر روی کل بازار مسکن است، ادامه داد: در بحث خانه‌های لوکس با یک زنجیره‌ای مواجه هستیم، وقتی راس این هرم در نقاط برخوردار و شمال شهر واقع است، در شرایطی که قیمت در این مناطق تا ۲۰۰ میلیون تومان در هر متر بالا می‌رود، قاعدتا قیمت ملکی در جنوب تهران هم از متری ۵ میلیون تومان به ۲۵ تا ۳۰ میلیون تومان می‌رسد.

عضو کمیسیون عمران مجلس تأکید کرد: تنها راهکار این است که بازار مسکن از سوداگری خارج شود و باید سیاست‌های مالیاتی در حوزه مسکن را به اجرا برسانیم.

یوسفی با اشاره به خانه‌های خالی و ضرورت آن برای ورود این واحدها به چرخه مصرف گفت: باید توجه داشته باشیم که بخشی از آمار خانه‌های خالی به شهرهای جدید برمی‌گردد. درحال حاضر در اکثر شهرهای جدید با انبوهی از خانه‌های خالی مواجه هستیم چراکه در برخی از شهرهای جدید صرفا خانه‌سازی شده و زیرساخت‌های شهری ندارند.

طی سال‌های اخیر موضوع جهش قیمت مسکن در کشور مسئولان را به این فکر واداشت که برای جلوگیری از ایجاد دلال بازی در این بازار به سمت دریافت مالیات از خانه‌های خالی قدم بردارند. اما علی‌رغم تأکید کارشناسان بر این موضوع و تصویب قانون مالیات بر خانه‌های خالی در مجلس تا کنون دریافتی دولت از این محل صفر بوده است. لذا از همین رو انجام چنین اقداماتی باید تسریع شود تا با رسیدن به ثبات در بازار مسکن کشور شاهد کاهش قیمت‌ها در مراحل بعد باشیم.

دو خبر رئیس کل بانک مرکزی برای ثبت و صدور چک

رئیس کل بانک مرکزی از امکان ثبت، صدور و تأییدیه چک از طریق خودپرداز بانک‌ها و پاس کردن چک با استفاده موجودی فرد در بانک‌های مختلف خبر داد.

قانون جدید چک که از ابتدای سال جاری لازم‌الاجرا شد، ثبت و صدور چک را ملزم به ثبت در سامانه صیاد کرد و نقل‌انتقال چک را از طریق پشت‌نویسی ممنوع کرد.

بانک مرکزی در راستای پیاده‌سازی این قانون، روش‌های متنوعی را برای ثبت، تأیید و استعلام چک‌های صادرشده تدارک دید که شامل روش‌های حضوری و غیرحضوری می‌شوند.

روش‌های کاملاً غیرحضوری که همزمان با شروع توزیع چک‌های صیادی جدید عملیاتی شده‌اند شامل ارائه خدمات ثبت، تأیید و استعلام چک بوسیله برنامک‌های تلفن همراه اعم از برنامک‌های پرداختی، همراه بانک‌ها و فضای اینترنت بانک‌ها است. کاربران می‌توانند مراحل مورد نیاز را از این سه روش بدون مراجعه حضوری به شعب بانک یا خودپردازها انجام دهند.

در این زمینه، از آنجا که امکان ثبت و صدور چک در سامانه صیاد به صورت اینترنتی برای همه مقدور نیست، یکسری برنامه‌ریزی‌ها چون فعال سازی خودپردازها و ارسال پیامک برای ثبت و انتقال باید در نظر گرفته شود که از ابتدای سال تاکنون این موضوع به نتیجه نرسیده تا اینکه علی صالح آبادی – رئیس کل بانک مرکزی – در این رابطه اعلام کرد: امکان ثبت، صدور و تأییدیه چک از طریق خودپرداز از آذرماه به تدریج آغاز می‌شود و تا پایان سال همه بانک‌ها باید این امکان را برای مشتریان فراهم کنند.

همچنین در صورتی که در زمان وصول چک‌ها موجودی حساب در بانک موردنظر کفایت مبلغ چک را ندهد و آن فرد در حساب خود در بانکی دیگر موجودی داشته باشد، باید امکان برداشت از آن حساب فراهم شود که طبق گفته رئیس کل بانک مرکزی از دی ماه امکان پاس کردن چک با استفاده از موجودی فرد در بانک‌های مختلف فراهم می‌شود و درحال حاضر ۱۸ بانک این امکان را فراهم کرده‌اند.

طبق اعلام بانک مرکزی، صالح آبادی درباره تضمین چک نیز گفته که محدودیت‌هایی در قانون وجود دارد که قرار شده راهکار قانونی در این زمینه پیدا شود. درباره سقف اعتباری چک نیز در جلسه آتی شورای پول و اعتبار و به صورت تدریجی

بررسی و عملیاتی خواهد شد.

البته در کل موادی از قانون جدید چک توسط بانک مرکزی و بانک‌ها اجرا نشده است که طبق اعلام رئیس کل بانک مرکزی تا پایان سال جاری این قانون به صورت کامل اجرا می‌شود و برای اجرای قانون چک معادل ۱۷ وظیفه به بانک مرکزی داده شده که ۱۱ مورد آن اجرا شده و شش مورد آن نیز هنوز اجرا نشده است که شامل مواردی چون چک الکترونیک، چک موردی، اعتبار چک و... است.

وزیر اقتصاد:

بانک‌ها فهرست ابر بدهکاران را منتشر کنند

سید احسان خاندوزی، وزیر امور اقتصادی و دارایی، در توئیتی درمورد انتشار اسامی ابربدهکاران نوشت: در نامه رسمی به بانک مرکزی خواستیم که بطور مستمر فهرست ابربدهکاران را در سایت خود منتشر کنند.

خاندوزی در این توئیت نوشت: در این نامه از بانک مرکزی خواستیم که بانک‌ها هرسه ماه فهرست ابربدهکاران را در سایت خود منتشر کنند.

وی افزود: انتشار اسامی ابربدهکاران موجب می‌شود تا به جای اشخاص معدود، دسترسی به تسهیلات برای طیف وسیعتری از تولیدکنندگان و مردم فراهم آید.

در نامه خاندوزی به صالح آبادی رئیس بانک مرکزی آمده است: بانک‌ها و موسسات اعتباری مکلف شوند مشخصات تسهیلات گیرنده یا متعهد، توجیه بانک برای تخصیص منابع، مبلغ تسهیلات یا تعهدات، میزان بازپرداخت، مانده بدهی، نرخ سود، نوع کلی تضامین را منتشر کنند.

در این نامه همچنین آمده است: بانک و موسسات اعتباری مکلف هستند که آخرین اقدامات موسسه اعتباری برای وصول مطالبات در خصوص کلیه اشخاص حقیقی و حقوقی و ذینفعان واحد و اشخاص مرتبط با آنها که مانده بدهی غیرجاری آنان اعم از بدهی تسهیلاتی یا تعهدات ارزی یا ریالی بیش از سقف مقرر در آیین نامه تسهیلات و تعهدات کلان و همچنین ضوابط مقرر در آیین‌نامه تسهیلات و تعهدات اشخاص مرتبط مصوب شورای پول و اعتبار در هر موسسه اعتباری است، در پایگاه اطلاع‌رسانی رسمی خود برای اطلاع عموم به صورت گزارش‌های ۳ ماهه در پایان هر فصل منتشر کنند.

ممنوعیت صادرات خودروی ایرانی به سوریه از تأیید تا تکذیب

بقیه از صفحه اول

این خبر با واکنش محمدرضا نجفی‌منش، عضو هیات نمایندگان اتاق تهران رو برو شد. هرچند او ممنوعیت واردات خودرو و قطعات خودرو ساخت ایران ازسوی سوریه را تأیید کرد، اما گفت که این تصمیم تنها شامل خودروهای ایرانی نیست و برای تولیدات سایر کشورها نیز اعمال شده‌است. علت هم به گفته او نبود ارز کافی و نگرانی از جهش نرخ ارز در این کشور است.

او با اعلام اینکه ایران از سال‌های گذشته، کارخانه تولید خودرو مجهز به سه سالن را در سوریه احداث کرد، یادآور شد که از سال گذشته، مذاکرات میان شرکت ایران‌خودرو با نخست‌وزیر و وزارت صنایع سوریه برای صدور دوباره مجوز واردات خودرو از ایران آغاز شده‌است و ایران‌خودرو در تلاش است تا مقامات و تصمیم‌گیران این کشور را مجاب کند تا با توجه به وجود تنها کارخانه سه سالنی خودرو از ایران در این کشور، اجازه واردات به تولیدات ایرانی داده شود.

به گفته نجفی‌منش، مذاکره‌کنندگان ایرانی همچنین راهکارهایی برای عدم نیاز به نقل‌وانتقال ارز جهت واردات خودرو از ایران را به مقامات دولت سوریه ارائه داده‌اند و ایجاد خط اعتباری از طریق بانک توسعه صادرات ایران، از جمله این راهکارها برای تشویق دولت سوریه به واردات مجدد خودرو

از ایران است.

مجید مهتدی، عضو هیات مدیره اتاق بازرگانی مشترک ایران و سوریه نیز با تأیید مشکلات ارزی در سوریه در این باره گفته: سوریه هم مانند ایران محدودیت ارزی دارد و واردات برخی از کالاها که مشابه داخلی دارد را ممنوع کرده است.

به گفته او، اینکه در رسانه‌ها عنوان شده واردات خودروی ایرانی به کشور ممنوع شده، درست نیست، زیرا واردات خودرو مدت‌هاست که برای این کشور ممنوع است.

او می‌افزاید: شرکت‌های ایران خودرو و سایپا هم که در این کشورها نمایندگی دارند قطعات را به صورت CKD (کاملا منفصل) وارد کرده و مونتاژ می‌کنند که این وضعیت همچنان ادامه دارد و تغییری در آن ایجاد نشده است. با این حال مهتدی یادآور می‌شود که واردات برخی قطعات مانند لنت ترمز یا روغن موتور که در سوریه امکان تولید آنها وجود ندارد، همچنان ادامه دارد و ایران هم از مهم‌ترین صادرکنندگان این کالاها به سوریه است.

برخی رسانه‌ها نیز از اتفاق رخ داده در فاز تحریم یاد کرده بودند. آنها طبق شنیده‌ها اعلام کرده بودند که این اقدام سوریه در راستای اعمال تحریم‌ها صورت گرفته است، اما این ادعا را محمدرضا مرتضوی، نائب‌رئیس اتاق مشترک ایران و سوریه رد می‌کند.

مرتضوی می‌گوید اگر چنین بود باید با مراجعه تجار ایران در سوریه به اتاق روبه‌رو می‌شدیم و اعلام می‌شد که فرضا کالای ایرانی از گمرکات سوریه برگشت خورده است، اما چنین نشده است.با این حال در گزارش اتاق تهران آمده بود که مجوز واردات خودرو ساخت ایران ازسوی دولت سوریه، طی دست‌کم یک‌سال‌ونیم اخیر لغو شده‌است و هیچ خودرو تولید داخل به این کشور اجازه ورود به این کشور را ندارد.

بررسی‌های روابط عمومی اتاق تهران نشان داد که تدوین و اعمال برخی استانداردهای سخت‌گیرانه ازسوی دولت سوریه، از جمله دلایل ممنوعیت واردات خودرو و قطعات از ایران بوده‌است، درحالی‌که دولت سوریه تعرفه واردات خودرو از ایران را نیز افزایش داده‌است.ممنوعیت واردات خودرو ساخت ایران به سوریه درحالی طی بیش از یک سال گذشته برقرار شده‌است که خودروسازان ایرانی به دنبال ورود به دیگر بازارهای منطقه از جمله ارمنستان هستند و حتی بازار جمهوری آذربایجان را نیز در دستورکار قرار داده‌اند.

عملکرد اقتصادی دولت سیزدهم از ابتدا تا کنون

سیدابراهیم رئیسی از ابتدای تشکیل دولت سیزدهم با مشکلات و ناهماهنگی‌های فراوانی جهت تشکیل تیم اقتصادی خود مواجه بود و پس از کش و قوس‌های فراوانی که منجرب به تاخیر یک هفته‌ای در معرفی کابینه به مجلس گردید، سرانجام سید احسان خاندوزی به عنوان وزیر اقتصاد و دارایی معرفی و از مجلس انقلابی رای اعتماد گرفت.

سپس بحث انتخاب معاون هماهنگ‌کننده تیم اقتصادی مطرح گردید که ابتدا رئیس‌جمهور محمد مخبر را به عنوان مسئول هماهنگی تیم اقتصادی معرفی کرد، سپس طی روزهای بعد شاهد معرفی محسن رضایی بعنوان معاون اقتصادی و بعد از آن فرهاد رهبر بعنوان دستیار اقتصادی رئیس‌جمهور بودیم.

سپس بحث انتخاب رئیس بانک مرکزی مطرح گردید که پس از کش و قوس‌های فراوان آقای علی صالح آبادی بر مسند ریاست بانک مرکزی تکیه زد و پس از آن نیز آقای محمد هادی زاهدی وفا به سمت معاون هماهنگی و نظارت اقتصادی و زیربنایی معاون اول رئیس‌جمهور معرفی گردید.

بدین ترتیب دغدغه بسیاری از اقتصاد دانان در خصوص تعدد پست‌ها در تیم اقتصادی دولت این است که چگونه می‌توان هماهنگی لازم جهت رفع مشکلات اقتصادی بوجود آید؟

بنابراین در دولت سیزدهم مجموعه‌ای از افراد بعنوان تیم اقتصادی وجوددارد که عملاً شرح وظایف مشخصی ندارند و اختلاف نظر و دیدگاه بین آنها به وضوح قابل مشاهده است، در واقع تیم اقتصادی موجود از چندگانگی رنج می‌برد و هماهنگی آنها در ماه‌های آتی بعید به نظر می‌رسد.

در خصوص بازار بورس نیز باید خاطرنشان شود که این روزها رکورد شکنی پی در پی را تجربه می‌کند و این روند کماکان ادامه دارد. یکی از دلایل عمده این روند کاهشی، عدم وجود تقاضا است. با اینکه قیمت سهام شرکت‌ها از نگاه تحلیلگران جذاب است و سهام‌داری کاملاً توجیه پذیر است ولی به دلایل ذیل سرمایه گذاران ریسک ورود به این بازار را نمی‌پذیرند.

یکی از مهمترین دلایل، چشم انداز مبهم سیاست خارجی دولت سیدابراهیم رئیسی است. بدلیل اینکه برنامه دولت سیزدهم برای مذاکرات روشن و مشخص نیست و این موضوع همانگونه که قابل مشاهده و پیش‌بینی است سبب افزایش روزانه قیمت ارز و کاهش ارزش پول ملی در کوتاه مدت است.

همانگونه که قابل مشاهده است با صحبت‌هایی در خصوص احتمال شروع مذاکرات قیمت ارز روند کاهشی بخود می‌گیرد و این موضوع سبب می‌شود که دارایی‌ها به رکود بروند و ازسوی دیگر نیز به فصل ارائه بودجه نزدیک می‌شویم و این خود سبب احتیاط سرمایه گذاران جهت ورود به بازار سرمایه می‌شود و آنها نیز منتظر می‌مانند تا مشخص شود دولت سیزدهم در نخستین سال ارائه بودجه چه دیدگاهی نسبت به متغیرهای اصلی که روی سهام شرکت‌های بورسی تأثیر می‌گذارند دارند، متغیرهایی نظیر حامل‌های انرژی.

همچنین با انتشار حجم انبوهی از اوراق دولتی جهت تامین کسری بودجه توسط دولت، انتظار می‌رود شاهد رکود بیشتر بازار سرمایه و ضعیف‌تر شدن طرف تقاضا باشیم و در نتیجه بسیاری از سهام با اینکه ارزنده نیز هستند ولی تقاضا برای خرید آنها وجود ندارد.

یکی دیگر از شعارهای اقتصادی ابراهیم رئیسی ساخت ۴ میلیون خانه با آورده صفر و زمین رایگان بود.دولت برای ساخت چهار میلیون واحد مسکن، در کمترین مقدار به بودجه‌ای معادل ۱۶۸۰ هزار میلیارد تومان نیاز دارد که با تزریق این حجم از نقدینگی به اقتصاد شاهد جهش شدید تورم خواهیم بود.

براساس این وعده انتخاباتی ابراهیم رئیسی باید بطور متوسط، روزانه تعداد ۲۷۴۰ واحد مسکونی را به متقاضیان تحویل نماید، حالا سؤال اینجاست که آیا ساخت و تحویل این تعداد واحد مسکونی در طول روز حتی بر روی کاغذ نیز امکان پذیر است یا خیر؟

رستم قاسمی پیش از اخذ رای اعتماد از مجلس تحقق ساخت چهار میلیون مسکن را مهمترین اولویت کاری خود می‌دانست، ماموریتی که قرار بود بار بزرگی از بخش عرضه مسکن در معاملات پیچیده بازار پر تلاطم مسکن بردارد.

این وعده درحالی رنگ باخت که رستم قاسمی وزیر راه و شهرسازی دولت سیزدهم در حاشیه معارفه مدیرعامل جدید راه آهن تلاش کرد که جزئیات جدیدی از برنامه این وزراتخانه در خصوص ساخت مسکن ارائه کند. او در این خصوص توضیح داد که قرار نیست دولت متعهد به ساخت و تحویل سالی یک میلیون مسکن به متقاضیان باشد. حال باید منتظر ماند و دید که سرنوشت این وعده انتخاباتی به کجا کشیده می‌شود.

از دیگر وعده‌های اقتصادی سیدابراهیم رئیسی، ایجاد یک میلیون شغل در هر سال بود که باید خاطر نشان شد که بدون هماهنگی تیم اقتصادی، دولت در این خصوص کاری از پیش نمی‌برد.

همانگونه که مستحضرید ریاست شورای عالی اشتغال به عهده شخص رئیس‌جمهور می‌باشد و او نیز وظیفه ایجاد سالی یک میلیون شغل را به وزرات کار تنفیذ کرده است.البته این مهم نیز با هماهنگی تیم اقتصادی قابلیت عملی شدن دارد.

ایجاد یک میلیون شغل در سال فقط در صورتی قابلت عملی شدن دارد که ما شاهد افزایش تولید در کشور باشیم و این مهم زمانی اجرایی می‌شود دارد که یک واحد تولیدی، توسعه ظرفیت یابد یا اینکه واحدهای تولیدی از کار افتاده مجدداً به چرخه تولید بازگردند. برای ایجاد فرصت شغلی باید سرمایه‌گذاری صورت گیرد که با وضع نابسامان کنونی اقتصادی که بر جامعه حکم فرماست و تحریم‌های وضع شده علیه ملت ایران و تاخیر در مذاکرات که تنها راه جذب سرمایه گذار خارجی، رفع آنها است عملاً برای این وعده انتخاباتی نیز وضع مناسب و قابل امیدواری را نمی‌توان متصور شد.

با وجود تحریم‌ها مسیر تحقق ایجاد یک میلیون شغل در سال سخت‌تر خواهد شد.با تداوم تحریم‌ها درآمدهای ارزی ایران افزایش پیدا نمی‌کند و در این شرایط امکان صادرات وجود ندارد و اگر صادراتی هم داشته باشیم عواید آن با هزینه‌های بالاتری به کشور برمی گردد.

همچنین نگرانی سرمایه گذاران خارجی برای وارد کردن سرمایه‌های خود به ایران یکی دیگر از علایم آن می‌باشد و مسئله دیگر از مشکلات پیش روی تحریم‌ها امکان دستیابی به تکنولوژی است که با وجود آن این امکان به شدت کاهش می‌یابد و در نتیجه همانگونه که ملموس است این وعده سیدابراهیم رئیسی نیز به در بسته می‌خورد.

و در آخر با گذشت بیش از سه ماه از آغاز به کار دولت سیزدهم هنوز بسیاری از وعده‌های انتخاباتی سیدابراهیم رئیسی رنگ واقعیت به خود نگرفته و آنگونه که انتظار می‌رفت در مباحث کلان اقتصادی گشایشی صورت نگرفته، از جمله رسیدگی به وضع بورس، نرخ ارز،مذاکرات هسته‌ای و.....

لذا با توجه به روند رو به رشد قیمتها که از آغاز دولت سیزدهم شیب تندتری به خود گرفته باید منتظر ماند و دید که در آینده چه به حال و روز اوضاع نابسامان اقتصادی این کشور می‌آید.

محمد مهدی مزروعی-کارشناس اقتصادی

قیمت سکه، طلا و ارز (ریال)

یک گرم طلا	۱۲،۵۴۵،۰۰۰
سکه امامی	۱۲۵،۴۸۰،۰۰۰
سکه بهار آزادی	۱۲۳،۸۷۰،۰۰۰
نیم سکه	۶۵،۵۰۰،۰۰۰
ربع سکه	۳۸،۲۵۰،۰۰۰
سکه گرمی	۲۳،۱۲۰،۰۰۰
دلار	۲۶۹،۹۰۰
یورو	۳۶۳،۹۰۰
پوند	۳۶۳،۹۶۰

شاخص‌های بورس

شاخص کل	۱۴۱۶۳۳۹،۶
حجم معاملات	۵،۵۱۵ میلیون سهم
ارزش معاملات	۴۵،۵۶۱،۸۷۸ میلیون ریال
تعداد معاملات	۵۳۵،۲۶۵
ارزش بازار	۵۶،۵۹۷،۰۶۹ میلیارد ریال

جمهوری اسلامی

سه شنبه ۲۵ آبان ۱۴۰۰ - ۱۰ ربیع الثانی ۱۴۴۳ - ۱۶ نوامبر ۲۰۲۱ - شماره ۱۲۱۲۴ - سال چهل و سوم

روزنامه سیاسی اجتماعی صبح
مدیر مسئول و سردبیر مسیح مهاجری
نشانی تهران - بهارستان - اول خیابان مجاهدین اسلام - روبروی مجلس شورای اسلامی
تلفن ۹-۷۷۶۴۴۴۲۰ کد پستی ۱۱۵۴۹۱۷۷۱۱ نمابر ۷۷۶۴۴۴۱۸
نشانی الکترونیکی روزنامه جمهوری اسلامی www.jepress.ir
نشانی پست الکترونیکی info@jepress.ir صندوق پستی ۴۹۷۳-۱۱۱۵۵
چاپخانه روزنامه جمهوری اسلامی

ضیافت نور

حضرت امام عسکری علیه‌السلام فرمودند:
ما أقبَحَ بالمُؤمِنِ أن تکونَ لَهُ رَغبَةٌ تُذِلُّهُ
چه زشت است در مؤمن خواسته‌ای باشد که او را به خواری کشاند.
میزان‌الحکمه، ج ۶، ص ۴۹۰

معاون فرمانده عملیات کربلا در عراق ترور شد

منابع رسانه‌ای عراق از ترور معاون ستاد فرماندهی عملیات نظامی استان «کربلا» در جنوب این کشور خبر دادند.
به گزارش ایرنا، خبرگزاری «شفق نیوز» در این باره نوشت که یکی از فرماندهان و افسران ارشد فرماندهی عملیات کربلا دیروزدر یک کمین گرفتار شد و جان باخت.

یک مقام امنیتی با اعلام این خبر گفت که سرهنگ «حیدر حمود الحسیناوی» درحالی که از محل کار خود باز می‌گشت، در منطقه «نخیب» در استان «ذی قار» هدف قرار گرفت و کشته شد.
مقام‌های عراقی تاکنون درباره جزییات این حادثه و ماهیت فرد یا گروه حمله کننده، اعلام نظر نکرده‌اند.این دومین ترور مقام‌های امنیتی و نظامی عراق در پنج روز گذشته است.
شامگاه پنجشنبه نیز دو فرد مسلح، «عبدالزهره ناصر حسین المالکی» ۴۶ ساله از نیروهای دستگاه اطلاعات داخلی عراق را در محله «الخطوة» بخش «الزبیر» در استان بصره به قتل رساندند.
دو فرد مسلح ناشناس سوار بر موتورسیکلت، المالکی را در داخل خودرو تویوتا شخصی او به رگبار بسته و به قتل رساندند.

امیر کویت برخی اختیارات قانونی خود را به ولیعهد واگذار کرد

امیر کویت برخی اختیاراتش در قانون اساسی را به صورت موقت به ولیعهد واگذار کرد.
به گزارش خبرگزاری رسمی کویت (کونا)، وزیر امور دفتر نواف الاحمد الجابر الصباح امیر کویت گفت: امیر کویت دستور داد تا برخی اختیاراتش در قانون اساسی به صورت موقت به ولیعهد واگذار شود.
این اقدام نواف الاحمد الجابر الصباح یک روز پس از آن است که با استعفای دولت موافقت کرد و قرار است هر وزیر فعالیتش را به صورت موقت تا زمان تشکیل دولت جدید انجام دهد.
حمد جابر العلی الصباح، وزیر دفاع کویت پیشتر خواهان دور کردن پست‌های حکومتی از نزاع‌ها و پایبندی به قانون اساسی شد.وی گفت: قانون اساسی کویت سوپاپ اطمینان کشور است. ما از برخی اظهارات درباره پست ولیعهدی و وارد کردن آن به نزاع‌های سیاسی و رسانه‌ای که توهین به امیر کشور محسوب می‌شود، تعجب می‌کنیم.
وزیر دفاع کویت گفت: قانون اساسی کویت شاهدی بر انتقال کشور به دوره جدیدی است که در آن روابط میان حاکم و مردم تقویت شده است.

پس از حمله نیروهای آذربایجان
وزیر دفاع ارمنستان برکنار شد

نخست وزیر ارمنستان دیروز گفت که نیروهای ارتش جمهوری آذربایجان روز یکشنبه به بخشی از خطوط مرزی مشترک بین دو کشور "تعرض" کردند.به گفته وی تلاش‌های نیروهای مسلح جمهوری آذربایجان برای حرکت به سمت موضع مرزی در شرق دو کشور خنثی شده است.
نیکول پاشینیان، نخست‌وزیر ارمنستان همچنین در نشست شورای امنیت این کشور گفت "آرشاک کاراپتیان"، وزیر دفاع را برکنار کرده و بجای او "سورن پاپیکیان" را که معاون نخست‌وزیر بود، منصوب کرده است.
در همین حال، شورای امنیت ارمنستان اعلام کرد نیروهای جمهوری آذربایجان از خودروهای زرهی در زمان ورود به قلمروی ارمنستان استفاده کردند و پس از گفتگوهای صورت گرفته منطقه را ترک گفتند. این شورا همچنین اعلام کرد: در نتیجه گفتگوهای صورت گرفته بین دو طرف، تجهیزات نظامی و سربازان ارتش جمهوری آذربایجان که به قلمروی ارمنستان تجاوز کرده بودند، از آنجا خارج شدند.

آمریکا و اسراییل نیروی مشترک سایبری تشکیل دادند

وزارت خزانه‌داری آمریکا اعلام کرد با همکاری وزارت تجارت اسراییل یک نیروی مشترک سایبری تشکیل داده تا جلوی باج‌خواهی اینترنتی و حملات هکری را که امنیت تجارت در کل دنیا را تهدید می‌کند، بگیرد. آمریکا می‌گوید در سالهای اخیر هدف حملات سایبری گسترده ازسوی روسیه، چین و سایر طرف‌ها بوده است.
به گزارش راشاتودی، آمریکا و رژیم صهیونیستی در این نیروی مشترک اقدام به اشتراک‌گذاری همه اطلاعات مربوط به حملات سایبری می‌کنند.
اسراییل درحالی مدعی همکاری سایبری آمریکا برای نجات کسب و کارهای جهانی از دست هکرها است که یک شرکت این رژیم به نام NSO با راه‌اندازی یک برنامه موبایلی به نام پگاسوس، از صدها سیاستمدار، خبرنگار و فعال مدنی و اجتماعی جاسوسی کرده به طوریکه آمریکا این شرکت را در لیست سیاه خود قرار داده است.

دهها خانواده در "غور" از فرط فقر و آوارگی در بیابان بسر می‌برند

چندین خانواده آواره در ولایت غور، شب و روز را با شکم گرسنه در بیابانها سپری می‌کنند. در میان آنها، کودکان نوزاد، زنان و مردان کهن‌سال نیز حضور دارند.
به گزارش خبرگزاری شفقنا افغانستان، گزارش شده که این خانواده‌ها از هفته گذشته به این‌سو از مناطق ولسوالی الله‌یار به شهر فیروزکوه آمده‌اند. این خانواده‌ها درحالی شب‌وروز خود را در فضای بازبیابان و هوای سرد می‌گذرانند که در میان‌شان کودکان نوزاد و زنان نیز وجود دارند.
آنان که به دلیل فقر به مرکز ولایت غور پناه آورده‌اند، می‌گویند که تاکنون هیچ نهادی برای کمک به سراغ آنان نیامده است.این خانواده‌ها از موسسه‌ها و نهادهای کمک‌کننده خواستند که آنان را یاری رسانند، زیرا در غیراین صورت، کودکان‌شان از شدت سرما و گرسن‌گی جان خواهند داد.
گفتنی است که پیش از این نیز بارها گزارش‌های تکان‌دهنده‌ای از افزایش فقر در غور منتشر شده بود.

یک مقام سازمان ملل:
آمریکا مسئول قتل دهها سوری در دیرالزور است

یک مقام سازمان ملل متحد نیروهای اشغالگر آمریکایی را مسئول قتل دهها شهروند غیر نظامی سوریه در روستای « الباغوز » در حومه « دیرالزور » در سال ۱۳۹۸ دانست.
خبرگزاری سوریه (سانا) نوشت: «فرحان حق» معاون سخنگوی دبیر کل سازمان ملل متحد در واکنش به آنچه روزنامه «نیویورک تایمز» درباره حملات هوایی آمریکا در سوریه که منجر به کشته شدن دهها شهروند غیر نظامی سوریه شد، منتشر کرد، به خبرگزاری «نووووستی» روسیه گفت که آمریکا باید مسئولیت کارهایی که منجر به قتل شهروندان غیر نظامی می‌شود را برعهده بگیرد.
روزنامه «نیویورک تایمز» در گزارشی فاش کرد که ارتش اشغالگر آمریکا بصورت عمدی جنایتی که در سال ۱۳۹۸علیه شهروندان سوری مرتکب شده بود و باعث کشته شدن ۶۴ زن و کودک شد را پنهان کرد.
این روزنامه با اشاره به اینکه دو حمله هوایی پی در پی که توسط هواپیماهای آمریکایی در نزدیکی روستای «الباغوز» در حومه «دیرالزور» انجام شد به دستور واحد ویژه عملیات سری آمریکا اجرا شده است، اضافه کرد که این یک جنایت جنگی احتمالی است.
ائتلاف موسوم به ائتلاف بین‌المللی به رهبری آمریکا که خارج از شورای امنیت شکل گرفته است، از زمان تشکیل خود در سال ۱۳۹۳ با بمباران مناطق مسکونی در حومه «حلب»، «دیرالزور»، «رقه» و « حسکه » ده‌ها قتل عام علیه مردم سوریه انجام داده است.
این ائتلاف غیر قانونی همچنین به بهانه مبارزه با گروه تروریستی «داعش» که حقایق و داده‌های اطلاعاتی ارتباط نزدیک بین این ائتلاف و گروه تروریستی داعش با هدف، تضعیف ارتش سوریه و از بین بردن جوامع مسکونی در منطقه شرق سوریه را تأیید می‌کند، زیرساخت‌های این کشور را تخریب کرده است.
با شکست گروه تروریستی داعش به عنوان بازوی آمریکا در سوریه در آذر ماه سال ۱۳۹۶، نیروهای آمریکایی مستقیما جایگزین این گروهک شدند و دقیقا از همان زمان نیز به جای داعش شروع به استخراج و سرقت نفت سوریه و ادامه کشتار مردم این کشور کردند.
طی سال‌های اخیر آمریکا در منطقه غرب آسیا به ویژه در سوریه بلای جان مردم و سارق منابع نفتی آن‌ها شده است، اقدامی که پیش از این گروهک تروریستی داعش انجام داده است. دولت سوریه بارها تأکید کرده است که این شبه‌نظامیان و آمریکایی‌ها در شرق و شمال شرق سوریه هدفی جز غارت نفت ندارند و به حضور غیر قانونی آنان پایان خواهد داد.

صدها پناهجوی افغان دراندونزی در برابر دفتر سازمان ملل اعتراض کردند

صدها پناهجوی افغان در اندونزی در مقابل دفتر کمیساریای عالی پناهندگان سازمان ملل در جاکارتا تجمع کرده و از این سازمان خواستند تا روند اسکان مجدد آن‌ها را تسریع بخشد.
به گزارش خبرگزاری آسوشیدپرس، پناهجویان در این تجمع اعتراضی بنرهای بزرگی در دست داشتند که روی آن نوشته شده‌بود: «خانواده‌های ما در خطر هستند. لطفاً همین حالا اقدام کنید» و «آوارگان را مجدداً اسکان دهید و جان‌ها را نجات دهید».
تعدادی از کودکان پناهجو هم به تجمع پیوسته و تابلوهای استمداد از مجامع بین‌المللی در دست داشتند.
رحیمه فرهنگ‌دوست، ۳۱ ساله گفت که شغل خود را به عنوان معلم در ولایت غزنی ترک کرد و پس از این‌که طالبان به او دستور دادند بیرون از خانه کار نکند، وارد اندونزی شد.او گفت که یک کارت هویت از کمیساریای عالی پناهندگان سازمان ملل دریافت کرده؛ اما تاکنون اقدام دیگری در مورد او صورت نگرفته‌است.
اندونزی عضو کنوانسیون ۱۹۵۱ مرتبط با وضعیت آوارگان نیست و از این رو به عنوان یک کشور عبوری (ترانزیتی) برای آوارگان عمل می‌کند که به برزخ پناهجویان مشهور است.اخیرا تقریبا ۱۴۰۰۰ پناهجو از ۵۰ کشور در اندونزی ثبت‌نام کردند که بیشتر آنها پناهجویان افغان هستند.
بسیاری از پناهجویان به عنوان نقطه پرش به اندونزی گریخته‌اند تا با قایق به استرالیا برسند. ولی دولت استرالیا هم قایق‌هایی را که اغلب به سختی قابل دریانوردی هستند به آب‌های اندونزی بازگردانده است.

ایده تشکیل دولت توافقی موقت در عراق

در پی اختلافات پیرامون تشکیل دولت جدید در عراق برخی از گروه‌های سیاسی این کشور پیشنهاد کرده‌اند یک دولت توافقی موقت تشکیل و سپس انتخابات زودهنگام جدیدی برگزار شود.
به گزارش ایسنا، به نقل از سومریه نیوز، با وجود نهایی شدن نتایج انتخابات مجلس عراق که ۱۸ مهر برگزار شد، گروه‌های سیاسی تا به امروز نتوانسته‌اند در مورد تشکیل دولت جدید به تفاهم برسند اما برخی از این گروه‌ها با وجود اختلاف نظر، پیشنهاداتی را برای برون رفت از بحران سیاسی که از پنج هفته پیش دامنگیر کشور شده، مطرح کرده‌اند.
رحیم العبودی از رهبران جریان الحکمه از ایده تشکیل دولت توافقی و موقت خبر داد که وظیفه‌اش برگزاری انتخابات زودهنگام جدید با هدف برون رفت از بحران سیاسی فعلی است.
وی تأکید کرد، همه گروه‌های سیاسی باید برای دستیابی به راه حلی برای این بحران با هم گفتگو کنند. اختلافات فعلی مربوط به اعتراض به نتایج انتخابات است.
العبودی گفت، مطرح شدن برخی از اسامی برای تصدی ریاست دولت آینده صرفا تلاشی برای سوزاندن آنهاست. جریان الحکمه هیچ پست وزارتی را در دولت آینده نمی‌پذیرد زیرا دنبال صدقه نیست.
بشیر الدراجی، عضو جریان الحکمه هم از تلاش‌ها برای دستیابی به مصالحه و رضایت درمورد توزیع پست‌ها در دولت جدید خبر داد و گفت، هدف از این پیشنهاد توزیع پست‌های وزارتی مطابق با جایگاه سیاسی است نه تعداد کرسی‌های مجلس.
وی با بیان اینکه دستیابی به این رضایت مندی ممکن است به توافقی برای تشکیل دولت منجر شود، گفت، جریان الحکمه در دولت جدید حضور نخواهد داشت.
منابع سیاسی آگاه گفتند، گروه‌های معترض به نتایج انتخابات این پیشنهادات را مطرح می‌کنند اما تنها با موافقت گروه‌های پیروز در این انتخابات و در راس آنها فراکسیون صدر که بیشترین کرسی را به دست آورده این پیشنهادات می‌تواند عملی شود.
به گفته این منابع، متقاعد کردن فراکسیون صدر برای تشکیل دولت توافقی موقت دشوار است زیرا مقتدی صدر، رهبر جریان صدر و سایر رهبران این جریان قبلا گفته بودند که دنبال تشکیل دولت اکثریت ملی هستند. درحال حاضر همه منتظر تأیید نتایج انتخابات توسط دادگاه فدرال هستند زیرا در این صورت گروه‌های سیاسی ملزم خواهند بود در چارچوب مهلت زمان تعیین شده در قانون اساسی به تفاهم برسند.

العبادی، گزینه صدر برای نخست وزیری عراق در صورت مخالفت گروه‌های شیعه با الکاظمی

رسانه‌های عراقی فاش کردند؛ در صورتی که هیأت هماهنگی شیعیان عراق، موسوم به «چارچوب هماهنگی شیعیان» با تمدید نخست‌وزیر مصطفی الکاظمی موافقت نکند، رهبر جریان صدر نام حیدر العبادی، نخست‌وزیر سابق این کشور را به عنوان کاندیدای توافقی تصدی پست نخست‌وزیری عراق پیشنهاد می‌کند.
به گزارش ایسنا، عربی ۲۱ در گزارشی درباره افراد نزدیک به تصدی پست نخست‌وزیری عراق پس از اعلام نتایج انتخابات پارلمانی دهم اکتبر نوشت: طبق گزارش رسانه‌های عراق مقتدی صدر، رهبر جریان صدر نام حیدر العبادی را برای تصدی پست نخست‌وزیر دولت جدید عراق پیشنهاد کرده است اما این درصورتی است که هیأت هماهنگی شیعیان عراق، موسوم به «چارچوب هماهنگی شیعیان» که متشکل از احزاب سیاسی شیعه است با تمدید دوره نخست وزیری مصطفی الکاظمی موافقت نکنند.
این موضوع طی تماسی که هفته گذشته میان صدر و العبادی صورت گرفت، مطرح شد؛ چراکه العبادی درصدد است تا میان احزاب چارچوب هماهنگی و مقتدی صدر برای پایان دادن به بحران انتخابات میانجیگری کند.طبق گزارش

شبکه "یو تی وی" عراق و به نقل از منابع سیاسی، صدر در این تماس خطاب به العبادی گفت: اگر چارچوب هماهنگی شیعیان نامزدی مصطفی الکاظمی را برای دور دوم نپذیرد راه دوری نمی‌روم و تو نامزد ما برای ریاست دولت بعدی هستید و این موضوع را برای نیروهای چارچوب مطرح کنید.

اخبار متناقض

محمود الزجراوی، از رهبران جریان صدر و نماینده سابق مجلس، در رابطه با نامزدی العبادی توسط صدر گفت: جریان صدر با تعیین نخست‌وزیر ملی برای عراق پیش می‌رود. موضوع نامزد توافقی پس از هر دوره انتخابات مطرح می‌شود.
الزجراوی افزود: نامزد توافقی به معنای چند دسته شدن تصمیم ملی در مجلس است و این با دیدگاه عراقی‌ها که در صندوق‌های رای بیان می‌شود، مطابقت ندارد و مردم امروز چشم به راه یک نخست‌وزیر ملی هستند؛ نخست وزیری که از بطن پایگاه‌های مردمی باشد و تحت کنترل خارج نیست.وی ادامه داد: اگر یک نخست‌وزیر ازسوی یک بلوک ملی متشکل از ۷۰ نماینده، مانند جنبش صدر، یا ۱۰۰ نفر که با جریان صدر متحد شده‌اند، حمایت شود، به ساختن عراق ادامه خواهد داد، چراکه یک پایگاه ملی وجود دارد که از او حمایت می‌کند.
ازسوی دیگر، سلام الزبیدی، از اعضای ائتلاف «النصر» به رهبری حیدر العبادی، نیز در این باره گفت که تحرکاتی ازسوی برخی از احزاب سیاسی وجود دارد که بیشترین تعداد کرسی را در انتخابات به دست آورده‌اند و نام العبادی را به عنوان نامزد سازش (توافقی) برای دولت بعدی مطرح می‌کند.الزبیدی افزود: العبادی هیچ مخالفتی با این که بخشی از راه حل بحران عراق باشد، ندارد. مقتدی صدر در سفر به بغداد و دیدار با العبادی تصمیم گرفت که او یکی از گزینه‌های تصدی پست نخست وزیری عراق باشد.

شانس العبادی

علی البیدر، کارشناس مسائل عراق درباره شانس حیدر العبادی برای تصدی پست نخست وزیری دولت جدید عراق تأکید کرد: مخالفت جناح‌های کردی و سنی درباره العبادی وجود دارد چراکه گروه‌های سنی در عراق او را متهم به دست داشتن در ربودن فرزندانشان در جریان عملیات آزادسازی عراق از لوث داعش می‌کنند و او را مقصر اصلی این اتفاقات می‌دانند.
وی افزود: همچنین این امکان وجود دارد که نخست‌وزیری العبادی در داخل احزاب شیعه و ازسوی نوری المالکی رهبر ائتلاف "دولت قانون" رد شود.

هشدار رژیم صهیونیستی درباره سفر به ترکیه

بخش "مبارزه با تروریسم" شورای امنیت داخلی رژیم صهیونیستی به اسرائیلی‌ها هشدار داد که به ترکیه سفر نکنند.
به گزارش ایسنا، شبکه هفت تلویزیون رژیم صهیونیستی اعلام کرد، مقر "فرماندهی مبارزه با تروریسم" در شورای امنیت داخلی رژیم صهیونیستی به اسرائیلی‌ها هشدار داد که به ترکیه سفر نکنند و کسانی که در این کشور هستند به سرعت ترکیه را ترک کنند و از سفر به مراکز توریستی شلوغ خودداری کنند.
این هشدار در سایه افزایش تهدید خطرات حملات تروریستی و به دنبال بازداشت زوج اسرائیلی ازسوی نیروهای امنیتی ترکیه صادر شده است.
در این گزارش آمده است: سرنوشت این زوج اسرائیلی که در اسلامبول بازداشت شده و بعد از گرفتن عکس کاخ رجب طیب اردوغان، رئیس‌جمهور ترکیه به جاسوسی متهم شده‌اند، به واسطه تماس‌های محرمانه با طرف‌های امنیتی مشخص خواهد شد.
شبکه ۱۲ تلویزیون رژیم صهیونیستی نیز اعلام کرد که این تماس‌ها مشخص خواهد کرد که آیا بازداشت این زوج اسرائیلی در راستای یک واقعیت عینی است که اردوغان می‌خواهد از طریق آن پیام‌هایی را برای اسرائیل ارسال کند یا واقعیتی است که تبعات قانونی برای بازداشت شدگان و روابط اسرائیل و ترکیه دارد.

این شبکه به نقل از منابع اعلام کرد، ۴۸ ساعت آتی برای اسرائیل سرنوشت ساز خواهد بود. از یک طرف مسئولان اسرائیلی بعید می‌دانند مقامات ترکیه بازداشت زوج اسرائیلی را تمدید کنند. ازسوی دیگر سکوت اردوغان و عدم اظهارنظر درباره این مسئله برای دادن پیام‌هایی به اسرائیل موجب ناخرسندی تل‌آویو می‌شود.
در این گزارش آمده است: اقدامات اسرائیل در این مرحله سنجیده است. اسرائیل در صدور هشدارهایی برای عدم سفر به ترکیه صبر می‌کند و اسحاق هرتزوگ، رئیس اسرائیل نیز در برقراری تماس تلفنی با اردوغان عجله نمی‌کند.
این شبکه به نقل از یک مسئول عالیرتبه اعلام کرد: ما همچنان برای اطلاع یافتن از موضوع تلاش می‌کنیم. ما در زمان کنونی به جواب واضحی دست نیافته‌ایم. طرف اسرائیلی طی جلساتی برای ارزیابی اوضاع واکنش‌های احتمالی به ترکیه و ابزارهایی که در صورت تبدیل این پرونده به یک پرونده سیاسی از آن در روابطش با اردوغان استفاده خواهد کرد، مشخص کرده است.
روزنامه یدیعوت آحارونوت نیز نوشت، پیش بینی‌ها در اسرائیل اشاره به این مسئله دارد که ۴۸ یا ۷۲ ساعت آتی برای حل بحران قبل از تبدیل شدن به بحران دیپلماتیک سرنوشت ساز خواهد بود.
این روزنامه نوشت، رژیم صهیونیستی از طریق چند کانال با ترکیه‌ای‌ها در ارتباط است. به موساد دستور داده شده تا با همتایانش در دستگاه اطلاعات ترکیه تماس بگیرد و برای آن‌ها توضیح دهد که اشتباه کرده‌اند و این زوج اسرائیلی بی‌گناه هستند و جاسوس نیستند.
به گفته این روزنامه ایال حولاتا، رئیس شورای امنیت داخلی رژیم صهیونیستی با رئیس شورای امنیت ملی ترکیه برای حل این پرونده تماس گرفته است.
روزنامه هاآرتص نوشت، یکی از پیش بینی‌های اصلی در رژیم صهیونیستی این است که شک و تردیدها درباره اسرائیل به دنبال بازداشت ۱۵ تن در ترکیه که گفته شده مزدور موساد بوده‌اند و در طول پنج سال در باندهای مختلف کار کرده‌اند افزایش یافته است.

مزدوران سعودی ۱۰ اسیر یمنی را به گلوله بستند

کمیته ملی امور اسرای دولت نجات ملی یمن از اقدام مزدوران سعودی در اعدام ۱۰ اسیر یمنی در ساحل غربی این کشور به ضرب گلوله خبر داد.
به گزارش خبرگزاری مهر به نقل از المسیره، کمیته ملی امور اسرای یمنی اعلام کرد که مزدوران سعودی روز شنبه ۱۰ اسیر را به ضرب گلوله اعدام کردند.این کمیته اعدام اسرای یمنی را اقدامی وحشیانه و تجاوزکارانه اعلام کرد که با بدیهی‌ترین حقوق، اخلاق و ارزش‌های دینی و انسانی در تضاد است.
این کمیته تأکید کرد: جنایت اعدام اسرا را محکوم و تأکید می‌کنیم که این اقدام گواهی بر جنایت مزدوران و رسوایی ننگینی برای اربابان آمریکایی، اماراتی و سعودی آنهاست.
کمیته ملی اسرای یمنی افزود: تکرار جنایات علیه اسرا نشان می‌دهد که این امر اقدامی سازمان یافته توسط کشورهای متجاوز و مزدوران به منظور انتقام از کسانی است که در مقابل اشغالگری و جنایات آنها می‌ایستند. مسئولیت کامل قانونی و اخلاقی درباره این جنایت علیه اسرا را متوجه سرکردگان مزدوران در ساحل غربی و کشورهای حامی آنها می‌دانیم.
این کمیته همچنین از نماینده سازمان ملل در امور یمن و همچنین این سازمان خواست تا این اقدام را محکوم کرده و برای پیگرد و محاکمه مرتکبان آن اقدام جدی انجام دهند.
این کمیته از گروه‌های سیاسی و نهادهای داخلی و قبایل یمن هم خواست این جنایت علیه اسرا را محکوم کنند و با رسوا کردن مرتکبان آن، آنها را مورد پیگرد قرار دهند.