جمهوری اسلامی

دوشنبه ۲ شهریور ۱۴۰۵ - ۱۱ ربیع‌الاول ۱۴۴۸ - ۲۴ آگوست ۲۰۲۶ - شماره ۱۳۴۳۳ - سال چهل و هشتم - ۸ صفحه - ۲۰۰۰۰ تومان

ساعات شرعی اذان ظهر ۱۲/۰۷ ـ اذان مغرب ۱۹/۰۲ ـ اذان صبح ۴/۰۱ - طلوع آفتاب ۵/۳۰

یک عضو کمیسیون امور داخلی کشور و شوراهای مجلس اعلام کرد

حذف حبس برای مهریه‌های بالای ۱۴ سکه

با تصویب مجلس پابند الکترونیکی جایگزین حبس مهریه شد

صفحه۲

مدیرعامل سازمان بیمه سلامت خبر داد

کاهش ۳۰ هزار میلیارد تومانی هزینه‌های پرداختی بیماران خاص و صعب‌العلاج

صفحه۱

معاون وزارت بهداشت:

۳ هزار تخت خوابگاهی به دانشگاه‌های علوم پزشکی کشور اضافه شد

صفحه۶



رئیس جمهور و اعضای هیئت دولت با آرمان‌های امام خمینی تجدید میثاق کردند

دکتر پزشکیان: مردم در برابر جنگ تمام‌عیار کاری کارستان کردند

- از مردم عزیزی که همه مشکلات را می‌بینند و ما را تحمل می‌کنند، قدردانی می‌کنیم و به مردم بزرگوار قول می‌دهیم تا جان در بدن و توان خدمت داریم، به حول و قوه الهی خدمتگزار این عزیزان باشیم
- با تمام وجود تلاش خواهیم کرد از تفرقه، شکاف و درگیری‌هایی که از منبت‌ها و نفس اماره سرچشمه می‌گیرند، پرهیز کنیم
- دولت با تمام وجود به دنبال کاهش تورم و حل مسائل مربوط به معیشت، اشتغال، آینده و زندگی مردم و حرکت به سوی عزت و سربلندی است

صفحه۳

وزیر نفت خبر داد:

کشف یک میدان گازی در جنوب استان فارس با حجم ۷ تریلیون فوت مکعب



- پاک‌نژاد: ثروت عظیمی از ذخایر هیدروکربنی در میدانی در جنوب استان فارس کشف شده است که پشتوانه بسیار خوبی برای آینده انرژی کشور به شمار می‌رود
- حجم گاز قابل برداشت از این میدان معادل ظرفیتی است که می‌تواند گاز مورد نیاز یک فاز پارس جنوبی را برای حدود ۱۵ سال تأمین کند
- در کنار این حجم عظیم گاز، مقادیر قابل توجهی میعانات گازی نیز در این میدان وجود دارد که درمجموع، افزون بر ارزش ذاتی گاز، می‌تواند ده‌ها میلیارد دلار ثروت جدید برای کشور ایجاد کند
- این گاز، شیرین است و همین ویژگی سبب می‌شود هزینه‌های عملیات توسعه و همچنین هزینه‌های بهره‌برداری از میدان کاهش یابد

صفحه۷

رئیس پلیس امنیت اقتصادی فراجا خبر داد

کشف بیش از ۱۲۰ میلیون لیتر انواع فرآورده‌های نفتی و سوختی در چهار ماه نخست سال جاری

صفحه۶

پیشرفت ۶۳ درصدی بخش پایانی منطقه ۲ آزادراه تهران - شمال

منطقه ۳ آزادراه هم وارد مرحله اجرایی شد

صفحه۷

تجلیل رئیس جمهور از ۸ تن از پیشکسوتان عرصه پزشکی و سلامت به مناسبت روز پزشک

۲

درخواست رسمی ترکیه از اینترپل برای دستگیری نتانیاهو

۸

نیویورکر: ادعای ترامپ درباره شکست دادن ایران، بلوف است

۸

لاپید: انتفاضه سوم در کرانه باختری در راه است

۸

تظاهرات در انگلیس و کره جنوبی در حمایت از فلسطین

۸

روحانیت، حکومت دینی و تاب‌آوری اجتماعی

صفحه۵

مدیرعامل سازمان بیمه سلامت خبر داد

کاهش ۳۰ هزار میلیارد تومانی هزینه‌های پرداختی بیماران خاص و صعب العلاج

مدیرعامل سازمان بیمه سلامت ایران گفت: به واسطه راه‌اندازی صندوق بیماران خاص و صعب العلاج، نزدیک به ۳۰ هزار میلیارد تومان از هزینه‌های پرداختی این گروه از بیماران طی چند سال اخیر کم شده است.

محمد مهدی ناصحی درباره صندوق بیماران خاص و صعب العلاج اظهارداشت: این صندوق بدین جهت شکل گرفته که در کنار بیمه شدگان باشد و صندوقی برای همه بیمه‌های پایه است. این صندوق در سال جاری حدود ۱۵ همت اعتبار دارد که بیمه شدگان سازمان بیمه سلامت، تامین اجتماعی و نیروهای مسلح می‌توانند از منابع این صندوق بهره‌مند شوند.

وی ادامه داد: اکنون حدود ۱۳۰ گروه بیماری که شامل حدود ۲۶۰ بیماری می‌شود تحت پوشش قرار دارند و پرهزینه‌ترین بیماری‌ها، سرطان‌ها هستند. حدود ۷۰ درصد منابع این صندوق در حوزه داروها هزینه می‌شود.

ناصحی افزود: البته نیازمند کمک خیرین به این صندوق هستیم تا بتوانیم خدمات‌رسانی بهتری به بیماران خاص و صعب العلاج انجام بدهیم. درحال حاضر بیش از ۳,۵ میلیون نفر تحت پوشش صندوق بیماران خاص، صعب العلاج و نادر قرار دارند.

وی با اشاره به اینکه ۵ دهک اول جامعه و بخش زیادی از روستاییان به صورت رایگان تحت پوشش بیمه سلامت هستند، گفت: بقیه دهک‌ها با اعمال تخفیف‌ها در پرداخت حق بیمه، از بیمه سلامت برخوردار می‌شوند.

ناصحی اضافه کرد: فردی که تحت پوشش بیمه سلامت قرار دارد، در مقابل هزینه‌های سنگین و به خصوص بیماری‌های صعب العلاج باید مورد مراقبت قرار گرفته و دچار فقر نشود.

وی افزود: از سال گذشته حدود ۹۰ هزار میلیارد تومان بدهی معوق با مرکز طرف قرارداد داریم که هنوز منابع آن برای پرداخت به بیمه سلامت اختصاص داده نشده است و در نتیجه تاخیر در پرداخت داریم.

ناصحی با تأکید بر اینکه نظام پرداخت حوزه سلامت معیوب است و منجر به افزایش بار هزینه‌ها می‌شود، افزود: نظام پرداخت‌های جدید در دنیا پیاده سازی شده و بیمه سلامت نیز پیشنهادهایی در این زمینه ارائه کرده‌ایم و مطالعات مربوطه هم انجام شده و در چند نقطه از کشور نیز این آمادگی وجود دارد که به صورت آزمایشی اجرایی شود.

مدیرعامل سازمان بیمه سلامت درباره تعرفه‌های تشخیصی درمانی هم گفت: رشد تعرفه‌ها در دو سال اخیر خوب بوده و چند سال عدم رشد مناسب را جبران کرده است؛ اما با توجه به رشد تعرفه‌ها، رشد منابع بیمه‌ها صورت نگرفت و دلیل بخشی از شکل گرفتن این بدهی‌ها، رشد تعرفه‌هاست. از طرفی قیمت دارو در سال اخیر چند نوبت افزایش داشت، اما منابع بیمه افزایش پیدا نکرد.

وزیر آموزش و پرورش اعلام کرد

اجرای طرح تقویت و جبران عقب‌ماندگی‌های آموزشی

وزیر آموزش و پرورش به ضرورت جبران عقب‌ماندگی‌های آموزشی سال گذشته اشاره کرد و گفت: اجرای طرح تقویت و جبران عقب‌ماندگی‌های آموزشی ازسوی معاونت آموزش درحال اجرا است، البته باید پوشش این طرح افزایش یافته تا ظرفیت‌ها برای بهره‌مندی حداکثری دانش‌آموزان استفاده شود.

علیرضا کاظمی ادامه داد: در دوره متوسطه، اقدامات لازم برای جبران عقب‌ماندگی‌های آموزشی باید با سرعت بیشتری دنبال شود. در دوره ابتدایی نیز طرح "حامی" درحال اجراست و لازم است ضریب پوشش آن افزایش پیدا کند تا دانش‌آموزان بیشتری تحت حمایت این طرح قرار گیرند.

وی از اجرای برنامه‌های جدید در دوره پیش‌دبستانی خبر داد و گفت: در حوزه پیش‌دبستانی نیز اقدامات مناسبی انجام شده است و امیدواریم نتایج این برنامه‌ها در آینده نزدیک نمایان شود.

وزیر آموزش و پرورش با تأکید بر اینکه هیچ برنامه‌ای جز اجرای سند تحول بنیادین در آموزش‌وپرورش دنبال نمی‌شود، افزود: سند تحول بنیادین، تنها برنامه و مأموریت اصلی آموزش و پرورش است و سه سیاست عدالت، کیفیت و هویت، روح حاکم بر این سند را تشکیل می‌دهند.

وی با تأکید بر اهمیت کیفیت آموزشی اظهارداشت: مهم‌ترین چالش و دغدغه آموزش‌وپرورش، دستیابی همه دانش‌آموزان به آموزش باکیفیت است. مأموریت اصلی همکاران ما در حوزه‌های آموزشی و معلمان نیز فراهم کردن زمینه تحقق همین هدف است.

کاظمی توانمندسازی معلمان را نخستین مؤلفه در مسیر ارتقای کیفیت آموزشی خواند و گفت: معلم توانمند باید در حوزه‌های دانش،نگرش و مهارت تقویت شود.برای هرسه حوزه باید برنامه مشخص وعملیاتی داشته باشیم.

وزیر آموزش‌وپرورش با اشاره به ضرورت آشنایی معلمان با فناوری‌های نوین افزود: آموزش فناوری‌های روز دنیا، از جمله هوش مصنوعی، باید با جدیت دنبال شود. در این زمینه اقدامات مهمی انجام شده و طرح آموزش هوش مصنوعی با وجود اعتبارات محدود، دستاوردهای قابل توجهی داشته است.

کاظمی مسئله معیشت معلمان را یکی دیگر از دغدغه‌های جدی دولت، مجلس و وزارت آموزش‌وپرورش دانست و گفت: اقدامات مختلفی برای بهبود وضعیت معیشتی فرهنگیان انجام شده و این موضوع با جدیت درحال پیگیری است.

وی با اشاره به آغاز عملیات احداث مجتمع‌های آموزشی بزرگ در تهران اظهارداشت: اخیرا با حضور رئیس‌جمهور، عملیات احداث ۱۰ مجتمع آموزشی بزرگ در تهران آغاز شد. این مجتمع‌ها با ظرفیت حدود هزار دانش‌آموز و امکانات کامل، به‌ویژه در مناطق محروم شهر تهران، احداث خواهند شد.

وزیر آموزش‌وپرورش افزود: با وجود اهمیت ساخت مدرسه و توسعه فضاهای آموزشی، تأکید رئیس‌جمهور بر این است که همه این اقدامات باید در نهایت به ارتقای کیفیت آموزش منجر شود. بنابراین، معلم توانمند باید در کانون برنامه‌های کیفیت‌بخشی قرار گیرد.

یک فعال صنعتی داروسازی خبر داد

صرفه‌جویی ۶/۳ میلیارد دلاری با تولید داروهای خاص در داخل

یک فعال صنعتی داروسازی گفت: با تولید داروهای بیماران خاص و صعب‌العلاج در داخل توانستیم سال گذشته ۶,۳ میلیارد دلار صرفه‌جویی ارزی برای کشور به ارمغان بیاوریم. حامدی‌فر، اظهار داشت: ما با استفاده از فارغ التحصیلان رشته‌های داروسازی و مهندسی پزشکی و به روش دانش‌بنیان توانسته‌ایم با تولید داروهای مهمی مانند داروهای ضد سرطانی، مکمل‌ها، داروهای دیابتی و ناباروری نیاز کشور را در این زمینه را برطرف کنیم.

حامدی‌فر گفت: درحال حاضر ۱۵۰ قلم داروی شیمی‌درمانی و خاص و صعب‌العلاج در بخش نانوداروهای دارند تولید و به بازار عرضه می‌شود. ما دومین یا سومین تولیدکننده داروهای بیوتکنولوژیک در دنیا هستیم و مطالعات فیزیکی، شیمیایی و بالینی روی این نوع از داروها به اندازه کافی انجام داده‌ایم. با تولید این نوع داروها در کشور و شرکت دارند، در مجموع ۲۵ میلیارد دلار و سال گذشته حدود ۶,۳ میلیارد دلار صرفه‌جویی ارزی انجام شده‌است.

معاون امور بین‌الملل قوه قضاییه:

مجلس دست قوه قضاییه را برای پیگیری جنایت‌های جنگی در محاکم بین‌المللی باز کرد

معاون امور بین‌الملل قوه قضاییه با اشاره به تصویب لایحه جنایت‌های بین‌المللی، اعلام کرد که مجلس شورای اسلامی دست قوه قضاییه را برای پیگیری جنایت‌های جنگی در محاکم بین‌المللی باز کرد. ناصر سراج، معاون امور بین‌الملل قوه قضاییه و دبیر ستاد حقوق بشر جمهوری اسلامی ایران با اشاره به بررسی و تصویب لایحه جنایت‌های بین‌المللی در مجلس شورای اسلامی، اظهار کرد: این لایحه خلاء قانونی موجود را جبران می‌کند و به نتیجه رسیدن آن بسیاری از نیازهای قضایی کشور را در حوزه مقابله با جنایت‌های جنگی و برخورد با آمران و عوامل دخیل در اینگونه جنایت‌ها مرتفع می‌کند. وی با ابراز امیدواری از تأیید این مصوبه مجلس ازسوی شورای نگهبان، اظهار کرد: این قانون بعد از ابلاغ و اجرا، دست قضات را برای محاکمه جانیان و پیگیری حقوق قربانیان باز خواهد کرد و وقتی در محاکم داخلی حکمی صادر شود، پیگیری آن در مجامع بین‌المللی نیز امکان پذیر خواهد بود.

سراج درباره انتقادهای مطرح‌شده نسبت به این لایحه گفت: طرح انتقاد نسبت به هر طرح و لایحه‌ای در ابتدای تدوین و بررسی آن، طبیعی است و البته ممکن است وارد باشد، اما با بررسی همه‌جانبه ابعاد در زمان رسیدگی، نواقص آن برطرف شده و می‌تواند به یک قانون پویا و کارآمد تبدیل شود.

کارآمدترین و بادوام‌ترین سلاح

بسم‌الله الرحمن الرحیم

بالاتر از آمادگی دفاعی - که البته همیشه لازم است - تأمین رضایت مردم است. رضایت مردم بزرگ‌ترین، کارآمدترین و بادوام‌ترین سلاح برای مقابله با تهاجم دشمن است. نه فقط تهاجم را دفع می‌کند بلکه بازدارنده است و زمینه طمع دشمن به آب و خاک و ثروت‌های کشور و امنیت و استقلال و سیادت ملت را از بین می‌برد.

اگر به اطلاعات و تحلیل‌های سازمان‌های جاسوسی «سیا» و «موساد» که ترامپ و نتانیاهو را برای حمله نظامی به ایران تشویق کردند و به طمع انداختند نگاه کنید خواهید دید پایه و اساس تصمیم آنها برای حمله این بود که فکر می‌کردند مردم ایران از این حمله استقبال خواهند کرد و کار نظامیان آمریکائی و صهیونیست‌ها آسان خواهد بود.

براساس همین توهم و تخیل بود که ترامپ در ماجرای شورش دیماه خطاب به شورشیان گفته بود کمک در راه است و در جنگ ۴۰ روزه وعده داده بود ۳ روزه کار ایران تمام است و به تعبیر خود او «تغییر رژیم» انجام خواهد شد. نتانیاهو هم در جنگ‌های ۱۲ روزه و ۴۰ روزه و شورش دیماه خطاب به مردم گفته بود نیروهای ما در کنار شما مردم ایران و در خیابان‌های تهران حضور دارند و برای ساقط کردن نظام جمهوری اسلامی با شما همکاری می‌کنند. آنها واقعاً هم نیرو و امکاناتشان را برای تحقق اهداف ضدایرانیشان اعزام و ارسال کرده بودند ولی اطلاعاتشان درباره مردم ایران غلط بود و به همین دلیل در هر سه مورد شکست خوردند. شکست‌های آمریکا و رژیم صهیونیستی در جنگ‌های ۱۲ روزه و ۴۰ روزه و شورش دیماه بیش از هر عامل دیگری به مقاومت مردم ایران در برابر تجاوز و توطئه دشمن مربوط بود. قطعاً سهم نیروهای مسلح و قدرت دفاعی ایران را نمی‌توان انکار کرد ولی عامل اصلی شکست‌دهنده دشمن نقش مردم بود.

سازمان‌های جاسوسی «سیا» و «موساد» به همراه سرانگشتان و مهره‌های خود در باصطلاح اپوزیسیون ایرانی خارج از کشور و با استفاده از فضای مجازی و امکانات رسانه‌ای به ویژه تلویزیون‌هائی که با بودجه سیا و موساد اداره می‌شوند سال‌ها برای شستشوی مغزی مردم ایران و ایجاد روحیه خودکم‌بینی در ملت تلاش کردند و گزارش‌هائی که به آنها می‌رسیدند تأیید می‌کردند که آنها به نتایجی نیز دست یافته‌اند ولی در عمل مشخص شد گزارش‌ها کاملاً غلط بودند. اشتباه آنها این بود که نارضایتی مردم از مسئولین و اوضاع اقتصادی را نشانه‌ای برای گرایش آنان به بیگانگان می‌دانستند و به این نکته فکر نکرده بودند که مردم ایران حتی در اوج نارضایتی هم حاضر نیستند به دشمن اجازه دخالت در امور کشورشان را بدهند. این واقعیت را حالا تصمیم‌سازان و تصمیم‌گیرندگان آمریکا و رژیم صهیونیستی فهمیده‌اند و به همین جهت تلاششان را برای عمیق‌تر کردن تبلیغات مسموم، ادامه و حتی تشدید تحریم‌ها و ایجاد تفرقه و ناامیدی در میان مردم افزایش داده‌اند.

بقیه در صفحه ۲

شهید مظلوم آیت‌الله بهشتی:



در جامعه اسلامی زیربنای همه عدل‌ها، عدل اخلاقی است... به طوری که اگر در یک مقطعی از زمان دیدیم که عدل اخلاقی را باید قربانی کنیم تا به عدل اجتماعی یا عدل اقتصادی برسیم، حق نداریم اولویت را به عدل اقتصادی و اجتماعی بدهیم و عدل اخلاقی را قربانی کنیم.

کارآمدترین و بادوام‌ترین سلاح

بقیه از صفحه اول

آنها هنوز هم فاصله انداختن میان مردم و مسئولین و نظام را حربه اصلی و کارآمدی برای خود به حساب می‌آورند و سرمایه‌گذاری در جنگ نرم را مؤثرتر از جنگ سخت می‌دانند.

درست در همین نقطه است که مسئولان نظام جمهوری اسلامی باید راه مقابله مؤثر با دشمن را آنطور که واقعیت دارد بشناسند و روی اصلی‌ترین عامل مقاومت که رضایت مردم است تکیه کنند. رضایت مردم را نباید در مسائل معیشتی خلاصه و محدود دانست. قطعاً مسائل معیشتی بسیار مهم هستند ولی اهمیت دادن به نقش مردم در تعیین خط‌مشی سیاسی و مدیریتی کشور، تأمین آزادی‌های مشروع، ایجاد امید در عموم با کنار گذاشتن جنگ قدرت، اندیشیدن به مصالح عمومی به جای پرداختن به منافع گروهی و انجام اقدامات عملی برای رعایت حقوق مردم در عرصه‌های اجتماعی هم سهم بزرگی در جلب رضایت مردم دارند.

عنوان مردم را نیز نباید در دایره‌ای محدود تعریف کرد. راضی نگهداشتن بخشی از مردم که با مسئولین همراهند، چیزی نیست که بتوان به آن قانع شد. مسئولان باید هنر جذب آن دسته از مردم را داشته باشند که یا همراه نیستند یا اعتراض دارند و یا بی‌تفاوتند. عملکردها نباید طوری باشند که این سه دسته را به حال خودشان رها کنند و یا زمینه را برای تکثیرشان فراهم نمایند. مسئولان باید با رفتار قانونی و اخلاقیشان راه را برای جذب این مجموعه نیز فراهم کنند تا بتوانند رضایت عامه مردم را جلب نمایند. با رضایت عامه مردم است که می‌توان جنگ نرم را خنثی و خطر جنگ سخت را برطرف کرد.

عراقچی:

آمریکا هیچ راهی جز صحبت با احترام با مردم ایران ندارد

وزیر امور خارجه کشورمان گفت: هیچ راهی جز صحبت با احترام با مردم ایران و یک راه حلی که مبتنی بر عدالت و شرافت باشد وجود ندارد.

سیدعباس عراقچی در واکنش به تهدیدهای آمریکا برای تحریم‌ها اقتصادی شدید گفت: عملیات اقتصادی که ترامپ ادعا می‌کند، یک سناریوی تکراری و همان قلدری همیشگی در سیاست‌های امریکاست. به تعبیری فیلم تکراری است که بارها تماشا کرده‌ایم و ما می‌دانیم چگونه باید با آن مقابله و برخورد کنیم.

عراقچی تأکید کرد: اینکه از عملیات نظامی و اینکه می‌زنیم فلان می‌کنیم دوباره رسیده‌اند به همان طرح‌های قدیمی و این نشان می‌دهد که مستاصل هستند.در برابر ملت بزرگ ایران چاره‌ای به ذهنشان نمی‌رسد و دائم طرح‌های تکراری را به صحنه می‌روند.

وی تصریح کرد: باید بدانند که هیچ راهی جز صحبت با احترام با مردم ایران و یک راه حلی که مبتنی بر عدالت و شرافت باشد وجود ندارد.

جهت اطلاع

*الهام علی‌اف رئیس‌جمهور آذربایجان برای میانجیگری میان ترکیه و اسرائیل تلاش می‌کند. روزنامه صهیونیستی یدیعوت آحارونوت به نقل از منابع صهیونیستی نوشت: آذربایجان پشت پرده برای کاهش تنش میان اسرائیل و ترکیه تلاش می‌کند. در روزهای اخیر سران ترکیه و رژیم صهیونیستی علیه همدیگر خط و نشان کشیدند چون بر سر سلطه بر سوریه رقابت دارند.

*دونالد ترامپ بار دیگر اعلام کرد تنگه هرمز بخشی از قلمرو جدید آمریکاست. این سومین‌بار در یک ماه اخیر است که ترامپ چنین خبطی را مرتکب می‌شود. سرپرست وزارت دفاع کشورمان در پاسخ به ترامپ، دیروز گفت: ترامپ حرف زیادی می‌زند.

*سیدعمار حکیم معتقد است سلاح گروه‌هائی که با داعش جنگیدند باید تحویل حشدالشعبی شود. وی در دیدار «جاشوا هریس» کاردار سفارت آمریکا در بغداد گفت حشدالشعبی یک نهاد رسمی و دولتی است و سلاح‌های گروه‌های مسلحی که در جنگ با داعش نقش داشتند باید به سازمان حشدالشعبی تحویل شود. این سخن سیدعمار حکیم به معنای جواب منفی به آمریکاست که خواستار انحلال حشدالشعبی شده.

*نخست‌وزیر ایالت بریتیش کلمبیا کانادا می‌گوید هزینه تسلیم شدن بیشتر از مقاومت در برابر آمریکاست. وی افزود: درد و رنجی وجود خواهد داشت اما این هزینه در مقایسه با آنچه در درازمدت با تبدیل شدن به مستعمره آمریکا با آن روبرو خواهیم شد هیچ است.

*رئیس کمیسیون قضائی مجلس گفت مصوبه مهریه هیچ سقفی برای مهریه تعیین نکرده است. عدم پیگرد قضائی مربوط به بالاتر از ۱۴ سکه به معنای ممنوعیت مهریه بیش از این تعداد نیست و هر میزان مهریه در عقدنامه باشد به عنوان دِین برعهده مرد باقی می‌ماند.

*بلومبرگ نوشت: جنگ ایران زرادخانه آمریکا را فرسوده و بازدارندگی واشنگتن را تضعیف کرده است. به نوشته این نشریه، جنگ با ایران، به بحرانی فراتر از خاورمیانه برای ارتش آمریکا تبدیل شده است. مصرف گسترده موشک‌های تهاجمی و رهگیرهای پدافندی، نه‌تنها گزینه‌های واشنگتن برای ادامه یا تشدید نبرد را محدود کرده، بلکه توان آمریکا برای بازدارندگی هم‌زمان چین، روسیه و کره شمالی و پشتیبانی از متحدانش را نیز با پرسش‌های جدی روبه‌رو ساخته است.

*خبرنگار "وال استریت ژورنال" می‌گوید از نظر او ایران و آمریکا دوباره به یادداشت تفاهم اسلام‌آباد برمی‌گردند. "لارنس نورمن" گفت: برداشت شخصی من این است که در نهایت، دوباره به همان تفاهم‌نامه اسلام‌آباد برخواهیم گشت اما بهای موافقت ایران با مفاد آن از نظر امتیازاتی که ایران در همان ابتدا دریافت خواهد کرد بیشتر خواهد بود و ترامپ حاضر خواهد شد این بها را بپردازد اما باید صبر کنیم و ببینیم چه پیش می‌آید.

*بیش از ۱۰۰ دیپلمات و سفیر سابق انگلیسی و فرانسوی با انتشار نامه‌ای مشترک و بی‌سابقه خطاب به نخست وزیر انگلیس و رئیس‌جمهور فرانسه، ضمن محکوم کردن اسرائیل به خاطر «پاکسازی قومی» و سیاست سیستماتیک برای نابودی غزه، از لندن و پاریس خواستند با توقف انتقال سلاح، تعلیق توافق‌های تجاری و نظامی و ممنوعیت تجارت با شهرک‌های اسرائیلی، برای حفظ امکان تشکیل کشور فلسطین اقدام کنند. آنان اعلام کرده‌اند که «فلسطین در برابر چشمان جهان درحال محو شدن است» و از دولت‌های خود خواسته‌اند برای تحت فشار قرار دادن اسرائیل به منظور پذیرش تشکیل کشور فلسطین، اقدامات فوری ازجمله ممنوعیت تجارت و فروش سلاح را در دستور کار قرار دهند. این نامه مشترک، با ادبیاتی صریح‌تر از زبان معمول دیپلماتیک، هشدار داده است که جهان دیگر اسرائیل را یک دموکراسی واقعی نمی‌داند.

تجلیل رئیس جمهور از ۸ تن از پیشکسوتان عرصه پزشکی و سلامت به مناسبت روز پزشک



با حضور دکتر پزشکیان رئیس جمهور، دکتر ظفرقندی، دکتر قائم‌پناه و دکتر رئیس‌زاده، از هشت تن از پیشکسوتان عرصه پزشکی و سلامت شامل دکتر انوش برزگر، دکتر زرینتاج کیهانی، دکتر امیرحسین امیرحیدری، دکتر پروین منصوری، دکتر جعفر اصلانی، دکتر رویا ستارزاده، دکتر احمد خالق‌نژاد و دکتر صدیقه حنطوشزاده با اهدای لوح تقدیر، تجلیل به عمل آمد.

دکتر مسعود پزشکیان در مراسم گرامیداشت روز پزشک با عنوان «همایش بزرگ نام‌آوران سلامت ایران» که با حضور جمع کثیری از پزشکان، داروسازان، پرستاران و فعالان عرصه سلامت در سالن همایش‌های برج میلاد تهران برگزار شد، یاد و خاطره رهبر شهید انقلاب اسلامی، فرماندهان دلیر، دانشمندان، دانشگاهیان، دانش‌آموزان و مردم بی‌گناهی که در جریان جنایات اخیر آمریکا و رژیم صهیونیستی جان خود را از دست دادند، گرامی‌داشت.

رئیس جمهور با بیان اینکه سند جنایت مدعیان حقوق بشر و دموکراسی کاملاً آشکار است، افزود: در هیچ منطقی نمی‌گنجد که دشمنان با این همه تجاوز و خونریزی، تصور کنند می‌توانند با شهادت بزرگان، کشور را در یکی دو روز زمین‌گیر کنند، زمان به‌خوبی ثابت کرد که ملتی با این تاریخ و فرهنگ، به‌آسانی تسلیم نمی‌شود و هرگز در برابر زورگویی سر خم نخواهد کرد.

رئیس‌جمهور با تأکید بر اینکه ممکن است در سلیقه‌ها و نگاه‌ها اختلاف‌نظر و گله وجود داشته باشد، تصریح کرد: اما وقتی پای وطن به میان می‌آید، همه با هم و هم‌صدا برای ایران تلاش می‌کنیم و برای سربلندی کشورمان تا پای جان در میدان خواهیم بود. من بارها گفته‌ام و امروز نیز با تمام وجود تکرار می‌کنم که از همه عزیزانی که در خیابان‌ها و میدان‌ها ایستادند و با وجود گلایه‌ها، آب پاکی روی دست دشمنان ریختند، قدردانی می‌کنم، همان مردمی که شاید از ما گلایه داشتند، اما در لحظه حساس، همراهی کردند و اجازه ندادند نقشه‌های دشمن به ثمر بنشیند.

دکتر پزشکیان در ادامه با تقدیر از نقش‌آفرینی بی‌نظیر جامعه پزشکی در دوران دفاع مقدس و جنگ‌های اخیر، خاطرنشان کرد: حماسه‌هایی که شما عزیزان در جنگ ۱۲ روزه و رمضان و پیش از آن خلق کردید، واقعاً استثنایی و فراموش‌نشدنی است. شاید قابل انتظار نبود که نظام سلامت ما اینگونه خالصانه در میدان باشد و با تمام توان، خدمتگزار مردم و کشور عزیزمان باشد. کسانی که حتی کشیک نبودند و شیفت کاری نداشتند، در آن شرایط سخت و خطرناک، به بیمارستان‌ها آمدند و جان بر کف، به مداوای مجروحان پرداختند. روز پزشک را به همه شما عزیزان تبریک می‌گویم و از همه پزشکان، جراحان، پرستاران و کادر بهداشت و درمان که با همه سختی‌ها و ناملایمات، ایستادگی کردند، صمیمانه تشکر می‌کنم.

رئیس‌جمهور با بیان اینکه با نگاه سلامت‌محور در عرصه انتخابات حضور یافته است، گفت: من اگر امروز اینجا هستم، در حقیقت با نگاه سلامت در انتخابات شرکت کردم و با نگاه سلامت وارد عرصه شدم. کسانی که بیکارند، فقیرند، کهنسالند، در مناطق دورافتاده زندگی می‌کنند، سرپرست خانوارند یا در حاشیه شهرها سکونت دارند، همه به نوعی در معرض خطر سلامت قرار دارند. همه کسانی که سوادشان کم است، علمشان کم است، درآمدشان کم است و در گوشه و کنار حاشیه‌نشین شده‌اند، سلامتشان تهدید می‌شود. ما به‌عنوان پزشک، باید تلاش کنیم و راهی برای نجات این عزیزان بیابیم. جامعه پزشکی از انسان‌های خلاق، توانمند و با ضریب هوشی بالا تشکیل شده است. اگر به فکر مردم باشید، راه‌حل مشکلات را پیدا و گره‌ها را پیدا می‌کنید. بر همین مبنا مسئولیت پذیرفتیم تا عدالت را در جامعه پیاده کنیم.

دکتر پزشکیان در بخش دیگری از سخنان خود با اشاره به توافق اخیر تصریح کرد: باورم بر این است که با جنگ نمی‌توان تا ابد پیش رفت. روزی باید تصمیم گرفت کشور را از وضعیت «نه جنگ و نه صلح» نجات داد. رهبر شهید نیز صراحتاً اعلام کردند که باید از این وضعیت خارج شد. در شورای‌عالی امنیت ملی، همه کسانی که دستی در آتش داشتند، معتقد بودند که این تفاهمنامه بهترین تفاهمنامه مبتنی بر عزت، حکمت و مصلحت است. حتی یک بند در آن پیدا نمی‌شود که نشان‌دهنده وادادگی باشد، همه تعهدات مربوط به طرف مقابل است. رهبر معظم انقلاب سیاست‌ها را تعیین می‌کنند و ما همان راه را خواهیم رفت. در وضعیت جنگی و یا «نه جنگ و نه صلح»، سرمایه جذب نمی‌شود، سرمایه و پول ظریف‌ترین موجود غیرانسانی است که از هر خطری فرار می‌کند و ما باید این خطر را از سر کشور برداریم. باور داریم که با اجرای این تفاهم‌نامه و با منطق و عزت می‌توان مشکلات را حل کرد، البته قطعاً قرار نیست در مقابل دشمن کوتاه بیاییم.

در بخش دیگری از این مراسم، دکتر محمدرضا ظفرقندی، وزیر بهداشت، درمان و آموزش پزشکی، ضمن تبریک روز پزشک و گرامیداشت یاد و خاطره شهدای والامقام جامعه سلامت، به نقش بی‌بدیل این قشر در بحران‌های سخت نظیر دفاع مقدس و همه‌گیری کرونا اشاره کرد و گفت: افتخار بزرگ این جامعه، خدمت بی‌ریا به مردم در دشوارترین روزگاران بوده است. همچنین محوریت مردم و کنار آنان بودن بدون هرگونه تبعیض رمز توفیق جامعه پزشکی به شمار می‌آید. بدون شک توسعه پایدار و تحقق جامعه‌ای سالم، زمینه‌ساز موفقیت عمومی خواهد بود.

یک عضو کمیسیون امور داخلی کشور و شوراهای مجلس اعلام کرد

حذف حبس برای مهریه‌های بالای ۱۴ سکه

نماینده نجف‌آباد در مجلس از پایان بررسی و تصویب نهایی «طرح اصلاح نحوه اجرای محکومیت‌های مالی» در صحن علنی خبر داد و گفت: با تصویب این طرح، مجازات حبس برای مهریه‌های بالای ۱۴ سکه حذف شد.

ابوالفضل ابوترابی با اشاره به پایان بررسی «طرح اصلاح نحوه اجرای محکومیت‌های مالی» در صحن علنی روز شنبه مجلس گفت: این موضوع که با مبحث مهریه پیوند خورده است، در صحن مجلس جمع‌بندی و به تصویب نهایی رسید.

وی در تشریح جزئیات مصوبه مذکور افزود: طبق این قانون، برای مهریه‌های بالای ۱۴ سکه، حبس پیش‌بینی نشده است. همچنین در خصوص مهریه‌های زیر ۱۴ سکه، با بهره‌گیری از سامانه جامع که پیش‌تر در برنامه ششم توسعه نیز بر آن تأکید شده بود و با اتصال به حقوق و دارایی‌های مکلف، امکان اجرای احکام از طریق «پابند الکترونیک» فراهم شده است.

عضو کمیسیون امور داخلی کشور و شوراهای مجلس گفت: با جمع‌بندی نهایی در خصوص این ۲ ماده باقی‌مانده، بررسی طرح نحوه اجرای محکومیت‌های مالی در مجلس به پایان رسیده و مصوبه برای طی مراحل قانونی و تأیید نهایی به شورای نگهبان ارسال شده است.

***پابند الکترونیکی جایگزین حبس مهریه شد**

گزارش خبرنگار ما حاکیست، روز گذشته با تصویب نمایندگان مجلس و در ادامه بررسی طرح اصلاح نحوه اجرای محکومیت‌های مالی مشهور به طرح اصلاح قانون مهریه، پابند الکترونیکی جایگزین حبس مهریه شد.

با تصویب این طرح و در صورت تأیید شورای نگهبان، پابند الکترونیکی جایگزین مجازات حبس برای مهریه‌های بالای ۱۴ سکه مربوط به زوجی شد که تمکن مالی ندارد. بر این اساس، هرگاه مهریه در زمان وقوع عقد تا ۱۴ سکه تمام بهار آزادی یا معادل آن باشد وصول آن مشمول مقررات ماده ۳ این قانون است، چنانچه مهریه بیشتر از این میزان باشد، در خصوص مازاد فقط ملائت (توانمندی مالی) زوج ملاک پرداخت است.

*** بررسی جزئیات طرح «مقابله با نفوذ بیگانگان» در صحن مجلس**

نمایندگان همچنین در ادامه بررسی طرح مقابله با نفوذ بیگانگان، پیشنهادات اصلاحی در ماده ۲ این لایحه را مورد بررسی قرار دادند. در ادامه بررسی طرح مقابله با نفوذ بیگانگان، پیشنهادات اصلاحی نمایندگان در ماده ۲ این لایحه مورد بررسی و تصمیم‌گیری قرار گرفت و بررسی دیگر پیشنهادات و مواد دیگر طرح به جلسات آتی موکول شد. کلیات طرح ۳۳ ماده‌ای مقابله با نفوذ سرویس‌های اطلاعاتی و دولت‌ها یا نهادهای بیگانه در کشور، در جلسه صحن علنی روز ۲۵ مرداد مجلس با ۱۸۳رأی موافق تصویب شد.

وزیر بهداشت:

ادعای تحریم نبودن دارو و تجهیزات پزشکی یک دروغ بزرگ است

وزیر بهداشت تصریح کرد: گفته می‌شود دارو و تجهیزات پزشکی مشمول تحریم نیستند، این موضوع را با ظاهر آراسته مطرح می‌کنند، موضوعی که یک دروغ بزرگ است.

دکتر محمدرضا ظفرقندی درباره تحریم‌ها تصریح کرد: دروغ بزرگ دارو و تجهیزات پزشکی مشمول تحریم نیستند را این روزها مشاهده کرده‌ایم. هنگامی که حمل‌ونقل دچار مشکل می‌شود، به کشورهای دیگر دستور می‌دهند که امکان تحویل هیچ محموله‌ای حتی دارو، به کشور ما را ندارند، در واقع، دارو و تجهیزات پزشکی تحت تأثیر تحریم‌ها قرار می‌گیرد.

***رئیس سازمان غذا و دارو: در تحریم‌های سنگین دارویی قرار داریم**

رئیس سازمان غذا و دارو هم گفت: عملا با تحریم‌های بانکی و مالی و مسدود شدن مسیرهای حمل و نقل دریایی، در تحریم‌های سنگین دارویی و تجهیزاتی قرار داریم، اما با وجود همه این مشکلات تلاش می‌کنیم مردم دغدغه کمتری داشته باشند.

مهدی پیرصالحی با اشاره به تاب آوری حوزه سلامت و صنعت داروسازی کشور در جنگ اخیر و جلوگیری از هر گونه خلل در تامین و دسترسی به دارو، افزود: در جنگ‌های اخیر چه پزشکان و پرستاران در مراکز درمانی، چه مراکز بهداشتی و چه در حوزه دارو و تجهیزات کارخانه‌ها تعطیل نشدند و به کار خود ادامه دادند و این زنجیره نشان داد که پای کار ایران هستند و تاب آوری دارند.

وی با اشاره به مشکلات زنجیره تامین دارو نظیر کمبود نقدینگی که از قبل جنگ وجود داشت، افزود: در جریان جنگ بسیاری از کارخانجات دارویی آسیب دیدند اما عمده کارخانه‌هایی که از بین رفتند در حوزه مواد اولیه بودند. اما باز هم با وجود این مشکلات تاب‌آور بودیم و توانستیم نیاز کشور را برطرف کنیم.

پیرصالحی با بیان اینکه درصد بالایی از داروی کشور و مواد اولیه را در داخل تولید می‌کنیم، ادامه داد: اما وابستگی‌مان در برخی نقاط به مواد حدواسط ما را دچار کمبودهایی کرد. در مجموع صنعت ماده اولیه نسبت به چند سال گذشته رشد بسیار خوبی داشته اما باز هم باید به سمتی رویم که در بحران‌ها بتوانیم بهتر نیاز خود را برطرف کنیم؛ هرچند که در همه دنیا وابستگی‌هایی در این حوزه وجود دارد.

وی با اشاره به تحریم‌های ظالمانه علیه کشورمان و دشوار شدن مسیر تامین دارو، گفت: عملا با تحریم‌های بانکی و مالی و مسدود شدن مسیرهای حمل و نقل دریایی، در تحریم‌های سنگین دارویی و تجهیزاتی قرار داریم؛ اما با وجود همه این مشکلات تلاش می‌کنیم مردم دغدغه کمتری داشته باشند.

رئیس سازمان غذا و دارو درباره تخصیص ارز به مواد اولیه دارویی هم گفت: خوشبختانه تا امروز بانک مرکزی در تامین ارز همکاری خوبی داشته است و براساس سهمیه‌های در نظر گرفته شده، ارز تامین شده و مشکل تامین ارز نداریم. اما مشخص است که در حوزه دارو به سهمیه‌های بیشتری از ارز نیاز داریم.

پیرصالحی درباره قیمت‌گذاری مواد اولیه دارویی، نیز گفت: طبق قانون کالایی که ارز ترجیحی نمی‌گیرد، شامل قیمت‌گذاری نمی‌شود، اما این به معنای آن نیست که قیمت‌گذاری در این حوزه رهاست. بلکه یک فرمول خاص دارد که در اختیار شرکت‌هاست و براساس آن انجام می‌شود. اگر این قیمت‌گذاری نامتعارف باشد هم سندیکا و هم سازمان غذا و دارو با روش‌های تنظیم‌گری مداخله خواهند کرد.

وی در این باره افزود: باید قیمت‌ها منطقی باشد به طوری که بیمه‌ها نیز توان پوشش داشته باشند. بنابراین هر قیمتی که در مواد اولیه افزایش می‌یابد، متناسب با محصول تولیدی باید توانمندی پوشش بیمه‌ای نیز داشته باشد.

رئیس سازمان غذا و دارو همچنین درباره ارز ترجیحی دارو گفت: امسال حذف ارز ترجیحی دارو در برنامه نیست، اما حذف تدریجی ارز ترجیحی با تمهیدات بانک مرکزی و سازمان برنامه انجام شده است. به طوری که هر کالایی که از ابتدای سال ارز آن حذف شده، مابه‌التفاوت نرخ آن به منابع دارویار اضافه می‌شود و خود آن ارز نیز به سهمیه ارز غیرترجیحی اضافه می‌شود.

وی تأکید کرد: تا پایان امسال، بیشتر ارز ترجیحی دارو خواهد ماند اما در این حوزه به صورت تدریجی کاهش خواهیم داشت. در حوزه مواد اولیه نیز بیشتر ارز در نظر گرفته شده را دریافت کرده‌اند. در مجموع تغییر محسوسی در قیمت داروهای نهایی نخواهیم داشت و این موضوع اثر محسوسی در بازار نخواهد داشت.

دبیر شورای عالی امنیت ملی:

دیپلماسی نیز میدان مبارزه است

دبیر شورای عالی امنیت ملی با بیان اینکه جنگ‌ها در میادین نبرد و دیپلماسی تعیین تکلیف خواهد شد، اطهار داشت: ما دیپلماسی را نیز میدان مبارزه می‌دانیم و پرچم ایران بالا است و ترامپ و نتانیاهو نمی‌توانند غلطی بکنند.

محسن رضایی با اشاره به اینکه در دیپلماسی جدی هستیم اما روش را تغییر داده‌ایم و منتظر عمل هستیم و دیگر حرف کافی نیست، افزود: برخی افراد می‌گویند ایران جنگ طلب است و این درحالی است که ما جلوی جنگ طلبان جهان ایستاده ایم. این آمریکا و اسرائیل هستند که همواره به دنبال جنگ هستند و تاریخشان سرشار از خون و خونریزی است و جولانی با اینکه با تمام توان به آنها خدمت کرد امروز مورد تهاجم است و اگر بر فرض پهلوی بر این کشور مسلط می‌شد با همه خدماتی که به آنها کرده است برنامه تجزیه ایران به پنج قسمت را اجرا می‌کردند.

دبیر شورای عالی امنیت ملی با بیان اینکه ما اگر جنگ طلب بودیم مذاکره نمی‌کردیم و آتش بس را نمی‌پذیرفتیم، یادآور شد: ما جنگ طلب نیستیم اما تا آخرین قطره خونمان پای وطن و ملت بزرگ ایران می‌ایستیم.

وی با اشاره به میدان‌داری مردم ایران طی ماه‌های گذشته، تأکید کرد: همانطور که مردم در میادین حضور فعال دارند، باید در خانه‌ها نیز وارد جهاد اقتصادی و تولید شوند و البته این امر نیازمند کمک دولت است و این ظرفیت در کشور وجود دارد و ما ظرفیت شکوفایی اقتصادی به مانند شکوفایی نظامی را داریم.

رضایی گفت: موضوع دیگر کسب و کار است، از طرفی باید دست فاسدان و چپاولگران را قطع کرد و ازسوی دیگر امنیت سرمایه‌گذاری و تولید را کاملا تامین کنیم و انشاالله برنامه‌ای در دبیرخانه شورای عالی امنیت ملی در این خصوص درحال تدوین است.

وی با تأکید بر اینکه کشور نیازمند منتقد و انتقاد و مطالبه گری است، متذکر شد: این موضوع نباید به تخریب و تضعیف نهادها و مسئولان منجر شود و از همه تریبون‌داران می‌خواهیم که این موضوع را رعایت کنند و بدانیم که ایران پیروز است و آمریکا سرشکسته خواهد شد.

دبیر شورای عالی امنیت ملی در پاسخ به این سؤال که واکنش ایران به پیمان مکه چیست؟ اظهارداشت: پیمان امروز برادرانمان در پاکستان و ترکیه و عربستان حاصل ضعفی است که از آمریکا آشکار شد و جا دارد که ایران موسس اینگونه پیمان‌ها باشد چرا که این ضعف را ایران آشکار کرد و این غنیمت جنگی ایران است.

وی درباره مذاکرات ایران و عمان درباره تنگه هرمز هم تصریح کرد: تنگه هرمز برای ایران دو وجهی اما برای عمان یک وجهی است. وجه مشترک ایران و عمان محل عبور بودن تنگه هرمز است اما دیگر وجه تنگه هرمز موضوع ورودی خلیج فارس است که در این مورد عمان در خلیج فارس حضور ندارد اما ایران بیشترین ساحل را در خلیج فارس دارد و امنیت خلیج فارس برای ما بسیار اهمیت دارد و مدیریت ما در تنگه هرمز مدیریت امنیتی است و فراموش نمی‌کنیم که در زمان جنگ هشت ساله از تنگه هرمز سیل تجهیزات نظامی به صدام حسین می‌رسید.

رضایی با بیان اینکه مذاکرات ایران و عمان جهت تعیین مسیری در میانه تنگه است که البته هنوز نهایی نشده است، تأکید کرد: باز شدن تنگه هرمز ارتباطی به توافق ایران و عمان در خط میانی ندارد؛ این خط میانی فقط برای زمانی است که ایران تصمیم به بازگشایی تنگه بگیرد که البته عبور از آن مستلزم هزینه‌های زیست محیطی خواهد بود.

وی درخصوص وضعیت تنگه هرمز، اضافه کرد: تنگه هرمز بسته است و تا تغییر رفتار آمریکا و عمل به تعهداتش باز نخواهد شد و آنها باید ابتدا در عمل اقدام را آغاز کنند.

دبیر شورای عالی امنیت ملی با تأکید بر اینکه با هر کشوری که در محاصره اقتصادی با آمریکا مشارکت کند برخورد خواهیم کرد، هشدار داد که در صورت ادامه وضعیت محاصره نخواهیم گذاشت که یک قطره نفت خلیج فارس از هیچ راهی خارج شود؛ همچنین ما تاکنون به منافع اقتصادی آمریکا حمله نکرده‌ایم و در صورت ادامه شرارت‌ها این اقدام نیز در دسترس ماست.

وی با اشاره به اینکه دشمن در جنگ نظامی کاملا شکست خورده است، اظهار داشت: پس از شکست‌های مفتضحانه در عرصه نظامی حالا ترامپ محوریت جنگ را به وزیر خزانه‌داری سپرده است و به گفته خودشان می‌خواهند یک جنگ تمام عیار اقتصادی علیه ایران راه بیندازند و در همین راستا در سفر نخست‌وزیر رژیم صهیونیستی به آمریکا، نتانیاهو به ترامپ گفته است که شش ماه محاصره اقتصادی باعث سقوط ایران خواهد شد و از این حیث باز هم او را با اطلاعات اشتباه به دردسر انداخته است؛ همانگونه که در جنگ نظامی او را با اطلاعات غلط دچار خطای محاسباتی فاجعه بار کرد.

رضایی با بیان اینکه این اقدام اقتصادی آنها نیز یک تبلیغات است؛ توضیح داد: دشمنان ایران تا به امروز نهایت اقدامات تحریمی و نهایت اقدامات خصمانه اقتصادی و زور خود را زده‌اند ولی ما سرپا مانده‌ایم و در موضوع محاصره نیز آنها مدت هاست که این کار را آغاز کرده‌اند.

همزمان با فرارسیدن هفته دولت

رئیس جمهور در پیام‌هایی جداگانه از همسران و خانواده‌های معظم دولتمردان شهید تجلیل کرد

رئیس جمهور همزمان با هفته دولت در پیامهایی جداگانه از همسران و خانواده‌های معظم ۲۰ دولتمرد شهید تجلیل کرد.

دکتر مسعود پزشکیان در پیام‌های جداگانه به همسران و خانواده‌های معظم شهیدان محمدجواد تندگویان، عزیز نصیرزاده، رحمان دادمان، سید اسماعیل خطیب، محمدعلی رجایی، رستم قاسمی، محمدجواد باهنر، مصطفی چمران، محمدعلی فیاض‌بخش، سید موسی نامجو، جواد فکوری، حسن عباسپور طهرانی فرد، محمود قندی، علی اردشیر لاریجانی، سید کمال خرازی، حسین امیرعبداللهیان، علی شمخانی، موسی کلانتری، علی‌اکبر سلیمی جهرمی و سید ابراهیم رئیسی، یاد و خاطره قائد شهید امت و شهدای گرانقدر انقلاب اسلامی بالاخص شهدای دولت جمهوری اسلامی ایران را تداعی‌گر همت والا و ستودنی کارگزاران مدبر و شجاع و نقش بی‌بدیل ایشان در عرصه راهبری ارکان این نظام مقدس و خدمت صادقانه و بی‌منت به مردم شریف ایران دانست و تصریح کرد: جایگاه گران سنگ دولتمردان شهید، این متعهدان امین و پرتلاش که با ایثار و از خود گذشتگی زائد الوصف خویش، مأمن امید و آرامش مردم و موجبات تداوم این مسیر نورانی شده‌اند بر کسی پوشیده نیست و همچون چراغی پرفروغ در سپهر نظام حکمرانی جمهوری اسلامی ایران جاودانه خواهد ماند.

تأکید رئیس بنیاد شهید و امور ایثارگران بر ضرورت ارتقای خدمات درمانی جانبازان



معاون رئیس‌جمهور و رئیس بنیاد شهید و امور ایثارگران ضمن دیدار با جانبازان بستری در آسایشگاه ثارالله(ع)، بر اهمیت رسیدگی مستمر به مسائل سلامت و مراقبتی آنان تأکید کرد.

دکتر سید احمد موسوی معاون رئیس‌جمهور و رئیس بنیاد شهید و امور ایثارگران ضمن دیدار با جانبازان بستری در آسایشگاه ثارالله(ع)، بر اهمیت رسیدگی مستمر به مسائل سلامت و مراقبتی آنان تأکید کرد.

معاون رئیس‌جمهور در این بازدید، جانبازان را سرمایه‌های ارزشمند انقلاب اسلامی و نمادهای زنده ایثار ملت ایران خواند و با اشاره به جایگاه آنان اظهار داشت: جانبازان با گذشتن از سلامت و آرامش خود، امنیت و آرامش امروز کشور را رقم زدند. خدمت به آنان برای ما یک افتخار بزرگ و مسئولیت ملی است؛ ما همواره قدردان ایثار آنان و خانواده‌های صبورشان هستیم.

رئیس بنیاد شهید و امور ایثارگران گفت: در ادامه با اشاره به چالش‌های جدید در حوزه مراقبت، بر لزوم تقویت خدمات درمانی تأکید کرد و اظهار داشت: با افزایش سن جانبازان، نیازهای درمانی و مراقبتی آنان نیز افزایش می‌یابد. بنابراین باید از طریق پایش مستمر وضعیت سلامت، انجام غربالگری‌های دوره‌ای و تقویت زیرساخت‌های درمانی، زمینه ارائه خدمات شایسته‌تر را فراهم کرد.

معاون رئیس‌جمهور و رئیس بنیاد شهید در پایان، رسیدگی به مسائل جانبازان را از اولویت‌ها و مسئولیت‌های اصلی این بنیاد برشمرد.

در این بازدید عامریان، مشاور رئیس بنیاد شهید و امور ایثارگران، سیده معصومه غفوری مدیر کل روابط عمومی و عباسعلی رضایی مدیر کل بنیاد شهید و امور ایثارگران تهران بزرگ نیز حضور داشتند

دیوان محاسبات اعلام کرد

رسیدگی به ترک فعل‌های متعدد در فرآیند مدیریت محموله‌های نفتی ایران در چین

دیوان محاسبات کشور از رسیدگی به ترک فعل‌های متعدد در فرآیند مدیریت محموله‌های نفتی ایران در چین خبر داد.

دیوان محاسبات اعلام کرد: بررسی فرآیند اجاره مخازن، نگهداری و فروش محموله‌های نفتی در ۳ بندر چین، حاکی از تسامح در صیانت از انفال، تعدی از حدود اختیارات و ترک فعل در انجام تکالیف قانونی است؛ تخلفاتی که استمرار آن از سنوات گذشته، به تضییع بیت‌المال منتهی شده است.

طبق اعلام دیوان محاسبات، عدم تصمیم‌گیری به موقع در مدیریت محموله‌های نفتی و نگهداری غیرموجه آن در مخازن استیجاری، ضمن کاهش کیفیت و ارزش اقتصادی محموله‌ها، موجب تحمیل هزینه‌های فزاینده اجاره مخازن به بیت‌المال گردیده است. پرونده مربوط به قصورهای موصوف و ضرر و زیان وارده به بیت‌المال، جهت رسیدگی و تعقیب به دادسرای دیوان محاسبات کشور ارسال شد.

پیام آیت‌الله نوری همدانی به محسن رضایی

آیت‌الله حسین نوری همدانی از مراجع تقلید با صدور پیامی ضمن تبریک انتصاب محسن رضایی به سمت دبیری شورای عالی امنیت ملی تأکید کرد: تبعیت از رهنمودهای مقام معظم رهبری، استقامت در برابر دشمن، پاسخ قاطع به هرگونه تجاوز و حفظ وحدت و انسجام داخلی از ضروری‌ترین امور است.

به گزارش پایگاه اطلاع‌رسانی دفتر آیت‌الله نوری همدانی، در پیام ایشان آمده‌است:

بسم‌الله الرحمن ارحیم

سردار سرلشکر جناب آقای دکتر محسن رضایی

سلام علیکم

انتصاب جنابعالی به سمت دبیری شورای عالی امنیت ملی را تبریک عرض می‌کنم.امروز که دشمنان اسلام و انقلاب دندان طمع تیز کرده و با همه توان برای دشمنی و تجاوز به جمهوری اسلامی ایران به میدان آمده‌اند، سوابق و تجربیات جنابعالی در مسائل نظامی و دفاعی می‌تواند در این مسئولیت خطیر مؤثر باشد.

پیام ادامه یافته‌است: در این شرایط، تبعیت از رهنمودهای مقام معظم رهبری «دامت برکاته»، استقامت در برابر دشمن، پاسخ قاطع به هرگونه تجاوز و حفظ وحدت و انسجام داخلی از ضروری‌ترین امور است. توفیقات جنابعالی را از خداوند متعال مسئلت می‌نمایم.

رئیس جمهور و اعضای هیئت دولت با آرمان‌های امام خمینی تجدید میثاق کردند

دکتر پزشکیان: مردم در برابر جنگ تمام‌عیار کاری کارستان کردند

رئیس جمهور، در نخستین روز هفته دولت با حضور در مرقد بنیانگذار کبیر جمهوری اسلامی ایران، با آرمان‌های امام خمینی(ره) و شهیدان انقلاب اسلامی تجدید میثاق کردند.

دکتر مسعود پزشکیان و اعضای هیئت دولت در این مراسم با نثار تاج گل و قرائت فاتحه ضمن ادای احترام به معمار کبیر انقلاب اسلامی ایران، بار دیگر با آرمان‌های امام خمینی(ره) تجدید بیعت کردند.

همچنین رئیس‌جمهور با حضور در قطعه شهدای بهشت زهرا (س)، با آرمان‌های شهدای ۷۲ تن و جنگ‌های تحمیلی تجدید میثاق کرد.دکتر مسعود پزشکیان با ادای احترام به مقام شامخ شهدا ضمن نثار گل و تلاوت فاتحه، بر مزار شهیدان بهشتی، رجایی و باهنر حاضر شد.

همچنین در جریان این آیین، رئیس‌جمهور بر مزار شهید دکتر مصطفی چمران، وزیر دفاع دوران دفاع مقدس، امیر سرتیپ خلبان شهید عزیز نصیرزاده، وزیر دفاع دولت چهاردهم، دکتر کمال خرازی و سرلشکر محمد باقری، رئیس ستاد کل نیروهای، حاضر شد و با قرائت فاتحه، یاد و خاطره آنان را گرامی داشت.

رئیس‌جمهور در مراسم تجدید میثاق با آرمان‌های امام خمینی در مرقد بنیان‌گذار کبیر جمهوری اسلامی ایران با اشاره به اجماع کارشناسی مسئولان نظامی، امنیتی، اجرایی، تقنینی و قضایی درباره تفاهم‌نامه اخیر، آن را تصمیمی مبتنی بر عزت، حکمت و مصلحت دانست و با تأکید بر ضرورت پایبندی همگان به تصمیم‌های جمعی گفت: اگر براساس کارشناسی، تعقل، همدلی و مشورت عمل کنیم، هیچ قدرتی نخواهد توانست ملت ایران را به تسلیم وادار کند.

دکتر مسعود پزشکیان با گرامی‌داشت یاد رهبر شهید انقلاب، دانش‌آموزان، نیروهای مسلح و مردم و طلب یاری از خداوند برای ادامه راه بزرگان کشور گفت: از خداوند می‌خواهیم کمک کند تا راه این بزرگان را با عزت و سربلندی طی کنیم و باعث آبرو باشیم، نه شرمندگی. لازم می‌دانم دو مسئله را خدمت شما عزیزان بیان کنم. نخست باید از اعضای دولت و همه عزیزانی که درحال تلاش هستند، در رأس آنان جناب آقای دکتر عارف و وزرای محترم، قدردانی کنم.



وی با اشاره به شرایط کشور از زمان آغاز به کار دولت افزود: از زمانی که دولت بر سر کار آمده است، جنگ، تحریم، فشارهای مختلف و ترورهای مداوم، هر روز و هر لحظه ادامه داشته است.

رئیس‌جمهور با بیان اینکه دولت در زمان تحویل امور با ناترازی‌های متعددی روبه‌رو بود اظهار داشت: در حوزه‌های آب، برق، گاز، سوخت، محیط‌زیست و بانک‌ها با مشکلات فراوانی مواجه بودیم. وقتی همه این مسائل را در کنار یکدیگر می‌گذاریم، باید از همه عزیزانی که برای مدیریت این شرایط تلاش کردند، قدردانی کنیم.

دکتر پزشکیان با اشاره به طراحی دشمنان برای سقوط ایران تصریح کرد: همان‌گونه که بیان شد، دشمنان تصور می‌کردند ایران سقوط خواهد کرد و براساس ارزیابی‌های خود گمان می‌کردند با اجرای این اقدامات، ایران به ونزوئلا تبدیل می‌شود. نه‌تنها چنین اتفاقی رخ نداد، بلکه ایران به قدرتی تبدیل شد که جهان در برابر ایستادگی، همبستگی و انسجام ملت ایران حیرت کرد. تحلیلگران نمی‌توانند توضیحی برای این مسئله پیدا کنند که چگونه این ملت، به تعبیر امام شهیدمان، مبعوث شد. مردم عزیز ما کاری کارستان کردند.

رئیس‌جمهور با اشاره به تلاش‌های دولت برای عبور از دشواری‌های موجود خاطرنشان کرد: با تمام وجود درحال تلاش هستیم، اما از اینکه همچنان مشکلاتی وجود دارد، شرمنده‌ایم. کشور در یک جنگ تمام‌عیار اقتصادی، نظامی و امنیتی قرار گرفته است. دشمنان به‌صراحت اعلام می‌کنند که کوبنده‌ترین و وحشتناک‌ترین تحریم‌ها را علیه ایران اعمال می‌کنند، اما ما ایستاده‌ایم و تلاش می‌کنیم در برابر این جنگ نابرابر، خدمتگزار مردم باشیم. باور و اعتقاد ما این است که تا جان در بدن داریم، خدمتگزار مردم عزیزمان خواهیم بود.

دکتر پزشکیان با تأکید بر تلاش دولت برای حل مشکلات اقتصادی و معیشتی مردم اظهار داشت: دولت با تمام وجود به دنبال کاهش تورم و حل مسائل مربوط به معیشت، اشتغال، آینده و زندگی مردم و حرکت به سوی عزت و سربلندی است. می‌دانم که اکنون مشکلات زیادی در جامعه وجود دارد و تا جایی که می‌توانیم تلاش می‌کنیم مردم گرفتار نشوند، اما دشمن نیز با تمام توان می‌کوشد مانع تحقق این هدف شود.

رئیس‌جمهور با اشاره به تلاش دشمن برای تشدید فشارهای اقتصادی علیه ایران تصریح کرد: وقتی دشمن به‌صورت علنی راه‌ها را می‌بندد و با دولت‌های مسلمان و مدعی گفت‌وگو می‌کند تا با ایران معامله نکنند و کشور را به تسلیم وادار سازند، از این روشن‌تر چگونه باید بیان کرد که در چه وضعیت جنگ تمام‌عیاری قرار گرفته‌ایم؟ جنگ تمام‌عیار فقط شلیک موشک نیست. در برابر موشک‌ها، همه مردم ایران یک‌صدا ایستادند، حتی کسانی که از ما گلایه یا به دلیل نوع رفتار و گفتارمان دلخوری داشتند و حتی کسانی که ما عده‌ای را از خودمان نمی‌دانستیم، به خاطر ایران، کشور و عزت و سربلندی ملت در میدان حضور یافتند.

دکتر پزشکیان با قدردانی از همراهی مردم در شرایط جنگی افزود: دشمنان تصور می‌کردند مردم وارد میدان می‌شوند و آشوب به پا می‌کنند، اما مردم نه‌تنها آشوب نکردند، بلکه همراهی و همدلی کردند و دشمن را در این مسیر ناامید ساختند. ما خود را خدمتگزار مردم می‌دانیم و در جوار مرقد مطهر امام راحل و در پیشگاه شهدای عزیز و رهبر شهیدمان از خداوند می‌خواهیم ما را شرمنده مردم بزرگوار کشور نکند.

رئیس‌جمهور با بیان اینکه دولت با تمام توان برای خدمت به مردم در میدان است گفت: با وجود همه فشارهایی که دشمنان ایجاد می‌کنند، تلاش می‌کنیم بایستیم و خدمتگزار مردم باشیم. پیش از این اعلام کرده‌ایم و بار دیگر نیز اعلام می‌کنم که هر کسی می‌تواند کمک کند، وارد میدان شود و کمک کند. ایستادن در کنار گود و گفتن اینکه این کار باید این‌گونه انجام شود، بسیار آسان است.

رئیس‌جمهور با تأکید بر اینکه ایران به خدمت شبانه‌روزی نیاز دارد اظهار داشت: ایران ما به توصیه و نصیحت نیاز ندارد، بلکه به حضور همه کسانی نیاز دارد که وارد میدان شوند، کمک کنند و بار موجود را از زمین بردارند. من به‌تنهایی نمی‌توانم این بار را بردارم و توان محدودی دارم، کمک کنید تا بتوانیم گره از کار مردم باز کنیم. اینکه در کنار میدان بایستید و بگویید شما می‌توانید، اما این کار را انجام نمی‌دهید، مشکلی را حل نمی‌کند. هرچه در توان داریم، همین است، البته بیشتر فکر و تلاش می‌کنیم و می‌کوشیم با همدلی و همراهی پیش برویم.

دکتر پزشکیان با بیان اینکه مقابله با جنگ تمام‌عیار اقتصادی به حضور همگانی نیاز دارد تصریح کرد: همان‌گونه که در جنگ نظامی همه در صحنه بودند، در این جنگ نیز باید همه در میدان حضور داشته و یار و کمک یکدیگر باشیم. از همه برادران و خواهرانی که شبانه‌روز درحال تلاش هستند، قدردانی می‌کنم. همه این عزیزان شبانه‌روز زحمت می‌کشند.

رئیس‌جمهور با تجلیل از ایستادگی نیروهای مسلح افزود: از برادران ارتشی، سپاهی، بسیجی و نیروهای انتظامی و همه کسانی که در این دوران بسیار سخت با قدرت، عزت، باور و اعتقاد ایستادند، قلباً قدردانی می‌کنم. این عزیزان با وجود آگاهی از اینکه هر لحظه امکان شهادت وجود دارد، در میدان ماندند و یک قدم عقب نگذاشتند.

دکتر پزشکیان با قدردانی از حضور مردم در میدان‌ها بیان کرد: مردم دشمن را ناامید کردند و اکنون بیش از ۱۷۰ روز است که شعار ایستادگی و پایداری سر می‌دهند. از مردم عزیزی که همه مشکلات را می‌بینند و ما را تحمل می‌کنند، قدردانی می‌کنیم و به مردم بزرگوار قول می‌دهیم تا جان در بدن و توان خدمت داریم، به حول و قوه الهی خدمتگزار این عزیزان باشیم.

رئیس‌جمهور با تجدید پیمان برای ادامه راه امام راحل و شهدا گفت: در این مکان پیمان می‌بندیم که راه امام و شهدای عزیز را با قدرت ادامه دهیم و تا زمانی که زنده‌ایم، خدمتگزار مردم باشیم و تا جایی که می‌فهمیم و می‌دانیم، کوتاهی نکنیم. آیه‌ای که برادر بزرگوارمان قرائت کردند، بیانگر این حقیقت است که بسیاری از مشکلات بر اثر اقدامات ناآگاهانه ایجاد می‌شود.

بنزین و پوشش و آرزوی دشمنِ اسکیت سوار

غلامرضا بنی اسدی



جفت اسکیت را می‌پوشد و می‌زند به تن پیست دور میدان. پلک‌هایت به تکرار نرسیده که از پیچ میدان می‌گذرد و امکان دیدنش نیست. هنوز خودت را جا به جا نکرده‌ای که از سوی دیگر میدان می‌رسد.

این صحنه که بسیار پرتکرار است مرا به تامل وامی دارد. تامل در خبرهایی که می‌خوانیم و برنامه‌هایی که از دشمن می‌دانیم. ساده‌اش می‌شود این که او می‌خواهد اسکیت به پا کند. یک پایش در اسکیت بنزین و دیگری روی اسکیت طرح‌های اجتماعی و پوشش. می‌خواهد این بار با سرعتی چنان برود و کار خود را پیش ببرد که سایه‌اش را هم نتوانیم ببینیم. از خانه هم اسکیت نمی‌آورد می‌خواهد در خانه ما قد راست کند و از مسائل اجتماعی ما اسکیت بسازد و خود را به مقصد برساند. بعضی هامان هم انگار –دانسته یا ندانسته– بدمان نمی‌آید اسکیت سواریش را ببینیم. بعضی‌ها هم– دانسته یا ندانسته خوش خوشانشان می‌شود که او را به پیش هول هم بدهند. بخوانید خبرها را. ببینید در فضای مجازی شایعات بنزینی از آتش برخاسته از بنزین هم داغ تراست. بخوانید که برخی‌ها دوباره یاد ماجرای پوشش افتاده‌اند و برخی‌ها هم در ذهن خود، داغ و درفش را برای دیگران آماده می‌کنند. نمی‌خواهیم بفهمیم که هرچیز اگر در زمان خود انجام نشود، نتیجه‌اش خلاف مقصود طراحان رقم خواهد خورد. بارها تجربه کرده‌ایم و عبرت دیگران شده‌ایم اما خودمان عبرت نگرفته ایم. باز انگشت در همان سوراخی می‌کنیم که بارها از آن گزیده شده ایم. اسمش را چه باید گذاشت نمی‌دانم اما این را خوب می‌دانم که اسمش عقلانیت نیست. ربطی هم به ایمان و انقلاب ندارد. عقل همه امور را قبل از انجام دقیقا می‌سنجد و بعد از سنجه کردن همه چیز، تصمیم می‌گیرد. ایمان هم با کیاست هم معنا می‌شود در وجود افراد. این کلام رسول خداست، صلوات‌الله علیه در این باره که:« المؤمنُ کَیِّسٌ فَطِنٌ حَذِرٌ مؤمن، زیرک و با هوش و هشیار است.» پس انسانِ هوشیار و با هوش، اسکیت‌ها را پیش پای دشمن جِفت نمی‌کند. اما....

من همیشه در «اما»ها می‌مانم که چه باید گفت. واقعا چه باید گفت که در شرایطی که گرفتارِ «هم جنگ و هم صلح» هستیم و سهم جنگ بیشتر است چرا برخی‌ها یک دفعه یاد طرح‌هایی می‌افتند که در زمان صلح صد در صدی هم می‌تواند آتش جنگ را روشن کند حالا که آتش جنگ برپاست فقط قامتش کوتاه و بلند می‌شود. الان با طرح‌هایی که به پمپ بنزین‌ها ختم شود یا در خیابان‌ها آغاز شود دوباره شعله‌ها بلندتر می‌شود. شاید کبریتش را برخی‌ها به گمان خیر بکشند اما آتش شری به پا می‌شود که همه چیز را می‌سوزاند. اسکیت سوار چند دور زده است و من همچنان ذهنم گرفتار اسکیت‌هایی است که به پای دشمن می‌کنیم...

سخنگوی وزارت خارجه:

فعالیت مداخله‌جویانه دیپلمات‌های فرانسوی در ایران، قابل پذیرش نیست

سخنگوی وزارت امور خارجه، با تأکید بر ضرورت رعایت اصل عدم مداخله در امور داخلی کشورها گفت: فعالیت مداخله‌جویانه دیپلمات‌های فرانسوی در ایران قابل پذیرش نیست.

اسماعیل بقائی افزود: ما به محض اینکه احساس کردیم سفارت فرانسه در تهران فراتر از مسئولیت‌ها و آنچه که طبق کنوانسیون روابط دیپلماتیک وین پیش‌بینی شده، عمل کرده و اقدامات آن‌ها مصداق عمل مداخله‌جویانه در امور داخلی ایران بوده، اقدام کردیم. رسماً هم اعلام کردیم که دو دیپلماتی که در این زمینه مرتکب اعمال خلاف شدند، هم باید ایران را ترک کنند و هم امکان بازگشت به ایران را نخواهند داشت.

بقائی ادامه داد: روابط بین کشورها، از جمله با فرانسه، باید بر مبنای احترام متقابل و با رعایت همه قواعد و مقررات حقوق بین‌الملل، از جمله منع مداخله در امور داخلی کشورها، باشد. بر این اساس، روابط خود را با همه کشورها تنظیم می‌کنیم و هر جا که لازم باشد، تذکر و اقدام لازم را نیز انجام می‌دهیم.

سخنگوی وزارت خارجه خاطرنشان کرد: اقدامی که فرانسوی‌ها انجام دادند، قابل توجیه نیست. یک اقدام واکنشی بود به اقدام کاملاً قانونی و منطبق با حقوق بین‌الملل که ازسوی ایران انجام شد و فکر می‌کنیم که این دست اقدامات برای تداوم روابط ایران و فرانسه مخرب خواهد بود.

تلاش پاکستان برای شکستن بن بست مذاکرات ایران و آمریکا

درحالی که تنش میان ایران و آمریکا همچنان بر سر تنگه هرمز، تحریم‌ها و آینده مذاکرات ادامه دارد، مجموعه‌ای از تحولات تازه از فعال‌تر شدن مسیرهای دیپلماتیک منطقه‌ای حکایت دارد.

در همین ارتباط، تلاش پاکستان برای شکستن بن بست مذاکرات ایران و آمریکا در روزهای اخیر شدت بیشتری گرفته است.

فرمانده ارتش پاکستان در ادامه تلاش‌های اسلام آباد برای کمک به از سرگیری مذاکرات ایران و آمریکا و تقویت صلح و امنیت در منطقه، امروز به تهران می‌آید.

منابع العربیه خبر دادند که عاصم منیر فرمانده ارتش پاکستان در جریان سفر به تهران حامل پیام‌های آمریکا به ایران خواهد بود.

به گفته این منابع سفر این مقام پاکستانی به ایران در راستای تلاش برای از بین بردن بن بست جاری و از سرگیری مذاکرات انجام خواهد شد.

بیش از این سخنگوی وزارت خارجه ایران اعلام کرده بود که فرمانده ارتش پاکستان روز دوشنبه به ایران سفر و با مقامات این کشور دیدار و گفتگو خواهد کرد. سید عباس عراقچی، وزیر امور خارجه ایران و فیلد مارشال عاصم منیر، فرمانده ارتش پاکستان شنبه شب، طی یک تماس تلفنی درباره آخرین تحولات منطقه‌ای و راهکارهای مؤثر برای تقویت صلح، ثبات و امنیت در منطقه غرب آسیا گفتگو کردند.

رئیس سازمان انرژی اتمی:

نخستین هدف حملات آمریکا و رژیم صهیونیستی، کارخانه تولید سوخت صفحه‌ای در اصفهان بود

رئیس سازمان انرژی اتمی، با اشاره به اهداف حملات آمریکا و رژیم صهیونیستی به تأسیسات هسته‌ای ایران گفت: نخستین هدف این حملات، کارخانه تولید سوخت صفحه‌ای در سایت اصفهان بود که سوخت مورد نیاز رآکتور تحقیقاتی تهران را تولید می‌کند

محمد اسلامی در آیین بزرگداشت روز پزشک در صنعت هسته‌ای با اشاره به اینکه نخستین هدفی که آمریکا و رژیم صهیونیستی در جنگ‌های دوم و سوم مورد حمله موشکی و بمباران قرار دادند، کارخانه تولید سوخت صفحه‌ای در سایت اصفهان بود؛ گفت: کارخانه سوخت صفحه‌ای کارخانه‌ای است که سوخت مورد نیاز رآکتور تهران را تولید می‌کند. رآکتور تهران یک رآکتور تحقیقاتی است و عمدتاً برای پژوهش و کارهای تولیدی مربوط به رادیوداروها مورد استفاده قرار می‌گیرد، اولین کارخانه‌ای که مورد اصابت قرار دادند، کارخانه رادیوداروها بود.

رئیس سازمان انرژی اتمی با اشاره به بمباران خط تولید "اکسیژن-۱۸" در مجتمع خنداب، توضیح داد: "اکسیژن-۱۸" ماده مورد نیاز "پتاسکن‌هاست" که تولید داخلی داشته و از پتاسکن‌های کشور پشتیبانی می‌کند.

اسلامی با تصریح بر اینکه این حملات در حقیقت نماد شفاف و عریان تفکر آن‌هاست؛ توضیح داد: آن‌ها با چیزی که دشمنی کرده و تهاجم را علیه آن گسترش می‌دهند؛ علم است و مردم از آن استفاده می‌کنند. امروزه از محصولات سازمان انرژی اتمی، سالانه یک و نیم میلیون بیمار یا افرادی که به پزشک مراجعه می‌کنند، برای موارد تشخیصی در سطح کشور استفاده می‌کنند. کشورهای گوناگونی نیز اکنون مقصد صادراتی محصولات تولیدی انرژی اتمی ایران هستند.

رئیس سازمان انرژی اتمی با اشاره به اینکه فناوری پلاسما در مسیر تکاملی خود، علاوه بر دستیابی به نتایج درخشان پژوهشی، نقش مؤثری در حوزه سلامت ایفا کرده است، گفت: بیش از ۲۰ درمانگاه زخم در سراسر کشور با بهره‌گیری از این فناوری، به درمان سرطان و التیام دردهای بیماران می‌پردازند و توانسته‌اند در این زمینه نقش ایفا کرده و نتایج تحقیقاتی درخشانی نیز ارائه دهند.

اسلامی با بیان اینکه این یکی از دستاوردهاست، توضیح داد: ما می‌توانستیم این نتایج تحقیقات را در این مسیر قرار ندهیم اما آنچه که به عنوان یک حلقه مفقوده، امروز همه به آن اذعان داریم، این بوده که ما این مسیر را برای رسیدن به تجاری‌سازی و گسترش آن کوتاه کرده و از فاز پیش‌بالینی بتوانیم با یک سرعت پیوسته‌تر حرکت کنیم و فاز بالینی را پشت سر بگذاریم تا این فناوری بتواند زودتر در دسترس مردم قرار بگیرد. ما در این مسیر، با توکل بر خدا، اراده کردیم که این سرمایه‌گذاری را انجام دهیم و با این مشارکتی که با وزارت بهداشت و دانشگاه علوم پزشکی ایران امروز در قالب تفاهم‌نامه امضا و مبادله شد، ان‌شاءالله فصل نوینی از پیشبرد نتایج تحقیقات و توسعه فناوری را شاهد خواهیم بود.

دعوتنامه تشکیل مجمع عمومی عادی بطور فوق العاده اتحادیه پرورش میگو و سایر آبزیان سایت شیف غربی

تاریخ انتشار: ۱۴۰۵/۰۵/۳۰

جلسه مجمع عمومی عادی بطور فوق العاده نوبت دوم اتحادیه پرورش میگو و سایر آبزیان سایت شیف غربی در ساعت ۱۰:۰۰ صبح یکشنبه مورخ ۱۴۰۵/۰۶/۱۱ به آدرس بوشهر - اداره کل شیلات - سالن اجتماعات شیلات برگزار می گردد. از کلیه اعضاء دعوت می شود به همراه داشتن کارت شناسایی معتبر (شناسنامه - کارت ملی) تا جهت اتخاذ تصمیم نسبت به موضوعات ذیل در این جلسه بهم رسانند. .

دستور جلسه: ۱ - طرح و بررسی و تصویب (افزایش اعضا) در مجمع عمومی. ۲- طرح و تصویب و نحوه تکمیل زیر ساخت ها. ۳-افزایش سرمایه ناشی از افزایش اعضاء سهام

تذکر ۱: در صورتیکه حضور عضوی در مجمع ممکن نباشد می تواند نماینده ای جهت حضور و اعمال رای در مجمع تعیین نماید: در این صورت هر عضو می تواند وکالت یک عضو و هر غیر عضو وکالت یک عضو را تقبل نماید. تذکر۲: ارایه وکالت نامه به صورت محضری (دفاتر خانه اسناد رسمی) و یا به صورت عادی با حضور (توام وکیل و موکل) به همراه داشتن مدرک شناسایی هویتی الزامی می باشد.

*تاریخ ارایه وکالت نامه ۱۴۰۵/۰۶/۰۸ الی ۱۴۰۵/۰۶/۱۰ ساعت ارایه وکالت نامه: ۸:۳ الی ۱۳ *مکان ارایه وکالت نامه به آدرس بوشهر - باغ زهرا - ابوشهر - عرفان ۴ - ساختمان نمایندگی فونیکس - طبقه ۳ واحد ۳ به آقای عدنان جعفری تحویل گردد.

هیئت مدیره و مدیرعامل اتحادیه پرورش میگو و سایر آبزیان سایت شیف غربی

آگهی تغییرات شرکت سهامی خاص ارم آسانبر نوین ایرانیان زمین به شناسه ملی ۱۴۰۰۶۹۱۴۶۷۷ و به شماره ثبت ۶۱۹۹۴

به استناد صورتجلسه مجمع عمومی عادی مورخ ۱۴۰۵/۰۴/۲۹ تصمیمات ذیل اتخاذ شد آقای امین حدادی نژاد به شماره ملی ۰۹۳۳۸۱۱۰۶۳ به سمت عضو اصلی هیئت مدیره تا تاریخ ۱۴۰۷/۰۴/۲۹ آقای محمدعلی وفائی به شماره ملی ۰۷۰۳۱۷۸۵۰۴ به سمت عضو اصلی هیئت مدیره تا تاریخ ۱۴۰۷/۰۴/۲۹ آقای مهدی وفائی به شماره ملی ۰۹۲۲۴۲۹۷۰۷ به سمت عضو اصلی هیئت مدیره تا تاریخ ۱۴۰۷/۰۴/۲۹ انتخاب گردیدند خانم زهرا کردستانی به شماره ملی ۰۷۰۱۳۶۲۹۸۷ به سمت بازرس علی البدل تا پایان سال مالی خانم مریم عباس پور به شماره ملی ۰۹۴۲۲۷۴۴۷۴ به سمت بازرس اصلی تا پایان سال مالی انتخاب گردیدند روزنامه کثیرالانتشار جمهوری اسلامی جهت نشر آگهی های شرکت تعیین گردید.

اداره کل ثبت اسناد و املاک استان خراسان رضوی
اداره ثبت شرکت ها و موسسات غیرتجاری مشهد (۲۲۵۸۷۲۵)

آگهی تغییرات شرکت سهامی خاص ارم آسانبر نوین ایرانیان زمین به شناسه ملی ۱۴۰۰۶۹۱۴۶۷۷ و به شماره ثبت ۶۱۹۹۴

به استناد صورتجلسه هیئت مدیره مورخ ۱۴۰۵/۰۵/۱۱ تصمیمات ذیل اتخاذ شد آقای امین حدادی نژاد به شماره ملی ۰۹۳۳۸۱۱۰۶۳ به سمت مدیرعامل وبه سمت رئیس هیئت مدیره تا تاریخ ۱۴۰۷/۰۴/۲۹ آقای مهدی وفائی به شماره ملی ۰۹۲۲۴۲۹۷۰۷ به سمت نایب رئیس هیئت مدیره تا تاریخ ۱۴۰۷/۰۴/۲۹ آقای محمدعلی وفائی به شماره ملی ۰۷۰۳۱۷۸۵۰۴ به سمت عضو اصلی هیئت مدیره تا تاریخ ۱۴۰۷/۰۴/۲۹ انتخاب گردیدند کلیه اوراق و اسناد بهادار و تعهدآور از قبیل چک، سفته، بروات، قراردادها و عقوداسلامی وسایر و اوراق عادی و اداری شرکت با امضای آقای امین حدادی نژاد همراه با مهر شرکت معتبر می باشد.

اداره کل ثبت اسناد و املاک استان خراسان رضوی
اداره ثبت شرکت ها و موسسات غیرتجاری مشهد (۲۲۵۸۷۲۴)

«آگهی موضوع ماده ۳ قانون و ماده ۱۳ آیین‌نامه قانون تعیین تکلیف وضعیت ثبتی اراضی و ساختمان‌های فاقد سند رسمی

نظر به اینکه برابر رأی شماره ۶۰۱۶ مورخ ۱۴۰۵/۰۴/۲۸ صادره از هیأت موضوع قانون تعیین تکلیف وضعیت ثبتی اراضی و ساختمان‌های فاقد سند رسمی مستقر در واحد ثبتی ناحیه یک اهواز تصرفات مالکانه و بلامعارض متقاضی در قسمتی از پلاک ۵۸/۲۵ باقیمانده بخش ۹ اهواز که حکایت از احراز مالکیت متقاضی نسبت به ملک مورد تقاضا و انتقال ملک از مالک رسمی (موضوع سهام ۱۰۱۴ عباس کهمنی) به متقاضی بهیه تونیزاده شماره شناسنامه ۳۷۴۳ کدملی ۱۸۹۹۲۳۰۸۴۱ فرزند حبیب صادره شادگان نسبت به ششدانگ یک باب ساختمان به مساحت ۲۸۳/۵۳ مترمربع در قسمتی از پلاک فوق خریداری شده طبق شرح صدر آگهی و انتقال ملک از مالک رسمی بنام وی محرز گردیده است. لذا به منظور اطلاع عموم مراتب در دو نوبت به فاصله پانزده روز در روزنامه‌های محلی و کثیرالانتشار سراسری آگهی می‌گردد در صورتی که اشخاص نسبت به صدور سند مالکیت متقاضی اعتراضی داشته باشند می‌توانند از تاریخ انتشار اولین آگهی به مدت دو ماه اعتراض خود را به این اداره تسلیم و پس از اخذ رسید، ظرف مدت یک ماه از تاریخ تسلیم اعتراض، دادخواست خود را به مرجع قضائی تقدیم نمایند. بدیهی است در صورت انقضای مدت مذکور و عدم وصول اعتراض طبق مقررات سند مالکیت صادر خواهد شد. ضمناً صدور سند مالکیت مانع از مراجعه متضرر به دادگاه نخواهد بود.

تاریخ انتشار نوبت اول: ۱۴۰۵/۰۵/۱۷ تاریخ انتشار نوبت دوم: ۱۴۰۵/۰۶/۰۲
شناسه آگهی ۲۲۴۴۰۲۰

بهزاد مردانی – رئیس اداره ثبت اسناد و املاک ناحیه یک اهواز

آگهی موضوع ماده ۳ قانون و ماده ۱۳ آئین‌نامه قانون تعیین تکلیف وضعیت ثبتی و اراضی و ساختمان‌های فاقد سند رسمی

برابر رأی شماره ۱۴۰۵۶۰۳۰۶۰۱۲۰۰۶۹۷۸ هیات اول کلاسه ۴۷۰-۱۴۰۵ موضوع قانون تعیین تکلیف وضعیت ثبتی اراضی و ساختمان‌های فاقد سند رسمی مستقر در واحد ثبتی حوزه ثبت ملک کاشمر تصرفات مالکانه بلامعارض متقاضی آقای علی‌اصغر اسکندری تربقان به شناسنامه شماره ۵۰ کدملی ۰۹۰۲۲۳۶۵۱۲ صادره فرزند حسین در ششدانگ یکباب منزل مسکونی به مساحت ۱۴۴/۴۳متر‌مربع، پلاک ثبتی ۱۲۳۰ فرعی از ۵۸ اصلی واقع در خراسان رضوی بخش سه حوزه ثبت ملک کاشمر خریداری از مالک رسمی آقای حسین پاسبان فدافن محرز گردیده است. لذا به منظور اطلاع عموم مراتب در دو نوبت به فاصله ۱۵ روز آگهی می‌شود در صورتی که اشخاص نسبت به صدور سند مالکیت متقاضی اعتراضی داشته باشند می‌توانند از تاریخ انتشار اولین آگهی به مدت دو ماه اعتراض خود را به این اداره تسلیم و پس از اخذ رسید، ظرف مدت یک ماه از تاریخ تسلیم اعتراض، دادخواست خود را به مراجع قضایی تقدیم نمایند. بدیهی است در صورت انقضای مدت مذکور و عدم وصول اعتراض طبق مقررات سند مالکیت صادر خواهد شد.

تاریخ انتشار نوبت اول: ۱۴۰۵/۰۶/۰۲ تاریخ انتشار نوبت دوم: ۱۴۰۵/۰۶/۱۷
م الف ۱۶۴۷ شناسه آگهی ۲۲۵۶۲۴۴

احمد جهانگیر – رئیس ثبت اسناد و املاک

آگهی دعوت به مجمع عمومی عادی بطور فوق العاده شرکت کانسار ترابر جاویدان (سهامی خاص) ثبت شده به شماره ۵۸۸ و شناسه ملی ۱۰۹۸۰۱۶۳۷۱۳

الف. بدینوسیله از کلیه سهامداران محترم شرکت کانسار ترابر جاویدان (سهامی خاص) یا نمایندگان قانونی آنها دعوت بعمل می آید تا در جلسه مجمع عمومی عادی بطور فوق العاده شرکت برای سال مالی منتهی به ۱۴۰۴/۱۲/۲۹ که در تاریخ ۱۴۰۵/۰۶/۱۵ ساعت ۱۵:۰۰ در محل تهران بلوار ناصرحجازی نبش بلوارشقایق ساختمان پرشیا ورودی آ طبقه چهارم برگزار میگردد حضور بهم رسانند.

ب. دستور جلسه :

۱. استماع گزارش هیئت مدیره و بازرس قانونی .
۲. تصویب صورت های مالی (دوره) مالی منتهی به ۱۴۰۴/۱۲/۲۹.
۳. انتخاب بازرس قانونی .
۴. انتخاب روزنامه کثیر الانتشار .
۵. سایر مواردی که در صلاحیت مجمع عمومی عادی بطور فوق العاده می باشد.

هیات مدیره

آگهی دعوت به مجمع

انجمن عکاسان نگاه به شماره ثبت ۴۰۵۷۲ شناسه ملی ۱۴۰۰۶۴۷۰۱۷روز یکشنبه ۱۴۰۵/۰۶/۱۵ ساعت ۱۷تا ۱۹ در موسسه سینمایی دارالفنون، آدرس: تهران میدان انقلاب، جمالزاده جنوبی، خیابان کلهر ، پلاک ۴۲ برگزار می‌گردد.

مجمع فوق العاده ساعت ۱۷ با دستور جلسه: تغییر در ۱۱ ماده اساسنامه
و مجمع عمومی عادی بطور فوق العاده ساعت ۱۸ با دستورجلسه : ۱ - استماع گزارش هیات مدیره، بازرس وخزانه دار ۲ - انتخابات اعضا اصلی و علی البدل هیات مدیره و بازرسین ۳ - تغییر روزنامه کثیر انتشار ۴ - تعیین حق عضویت

هیات مدیره انجمن عکاسان نگاه

آگهی دعوت سهامداران شرکت سرخه زیتون مسئولیت محدود ثبت شده به شماره ۹۸ و شناسه ملی ۱۰۸۴۰۰۲۸۲۶۰ جهت تشکیل مجمع عمومی عادی بطور فوق العاده

بدینوسیله از کلیه سهامداران شرکت دعوت می شود تا در جلسه مجمع عمومی عادی بطور فوق العاده که در ساعت ۱۰،۰۰ مورخ ۱۴۰۵،۰۶،۱۲ در محل قانونی شرکت تشکیل می گردد حضور بهمراه رسانند.

دستور جلسه: ۱_ انتخاب هیئت مدیره ۳_ انتخاب روزنامه کثیرالانتشار

هیات مدیره شرکت

آگهی دعوت به مجمع عمومی فوق العاده شرکت میناکان (سهامی خاص) به شماره ثبت ۱۸۳۶ و شناسه ملی ۱۰۳۶۰۰۳۵۵۳۰ و سرمایه ثبتی ۱,۲۱۸,۴۶۷,۷۰۰,۰۰۰ ریال

بدینوسیله از کلیه سهامداران محترم و یا نمایندگان قانونی آنان دعوت می شود تا در جلسه مجمع عمومی فوق العاده شرکت میناکان (سهامی خاص) که راس ساعت ۱۰ صبح روز شنبه مورخ ۱۴۰۵/۰۶/۱۴ در محل دفتر شرکت پارت گوال به نشانی: مشهد - خیابان هفت تیر - هفت تیر ۸ - برج اداری آرمیتاژ-طبقه ۲۹ تشکیل می گردد، حضور به هم رسانند.

دستورجلسه:

۱) تصویب تبدیل نوع حقوقی شرکت از سهامی خاص به عام
۲) تصویب اساسنامه جدید با توجه به مقررات قانون شرکتهای سهامی عام

هیئت مدیره شرکت میناکان (سهامی خاص)

آگهی احضاریه و ابلاغ

با تجویز ماده « ۷۳ » قانون آئین دادرسی مدنی بدینوسیله به نامبرده مشروحه جدول ذیل ابلاغ می‌گردد:

پرونده تخلف شما به اتهام غیبت غیرموجه شعبه"۴"هیأت بدوی رسیدگی به تخلفات اداری کارمندان وزارت نفت در حال رسیدگی می‌باشد، لذا ظرف مدت یک ماه از تاریخ نشر آگهی مهلت دارید در این هیأت به آدرس زیر حاضر و در قبال اتهام وارده ادای توضیح نمایید. بدیهی است در صورت عدم حضور، غیاباً به مورد اتهامی رسیدگی و رأی مقتضی صادر می‌گردد.

آدرس : تهران بالاتر از میدان ولیعصر نبش کوچه فخاری شعبه"۴"هیأت بدوی شرکت ملی گاز ایران

نام و نام خانوادگی	شماره کارمندی
مهدی مطهری	۵۸۱۴۱۳

شناسه آگهی ۲۲۵۷۶۴۲

ناحیه ۳ پستی در چهارراه دانشکده کرج استقرار یافت

کرج – خبرنگار روزنامه جمهوری اسلامی: مدیرکل پست البرز با اشاره به استقرار ناحیه ۳ پستی در محدوده چهارراه دانشکده، گفت: با انتقال این ناحیه، شهروندان این محدوده برای دریافت خدمات پستی دیگر نیازی به مراجعه به نقاط دورتر ندارند و خدمات پستی به صورت کامل در همان محدوده ارائه می‌شود.

مهدی پیشقدم با اشاره به اقدامات انجام‌شده برای افزایش سطح دسترسی شهروندان به خدمات پستی اظهار کرد: در راستای تسهیل دسترسی عموم شهروندان به خدمات پستی، موضوع افزایش نواحی پستی در سطح شهر را دنبال می‌کنیم. بر همین اساس، ناحیه ۳ پستی که محدوده چهارراه دانشکده را پوشش می‌داد اما نامه‌رسانان آن در عظیمیه مستقر بودند؛ به محل جدید منتقل شد.

وی افزود: پیش از این، نامه‌رسان‌ها برای انجام امور خود ناچار بودند به ناحیه مراجعه کنند و ازسوی دیگر، در صورت وجود معطلی یا برگشتی برای شهروندان، آنها نیز باید به عظیمیه مراجعه می‌کردند. اما با استقرار ناحیه ۳ پستی در دفتر چهارراه دانشکده و آماده‌سازی فضای مورد نیاز، فرآیند قبول مرسولات و ارائه خدمات پستی در همان محل انجام می‌شود.

پیشقدم درباره خدماتی که در این ناحیه ارائه می‌شود، توضیح داد: کل فرآیند کار پستی شامل بخش قبول و تولید و همچنین بخش توزیع است. در گذشته بخش توزیع که توسط نامه‌رسان‌ها انجام می‌شد، در این محدوده مستقر نبود، اما با انتقال نامه‌رسان‌ها به این محل، حدود ۲۰ نفر از نیروهای مربوط به ناحیه ۳ در آنجا مستقر شده‌اند.

پیشقدم ادامه داد: بنابراین اگر شهروندان آن محدوده نیاز به دریافت خدمات پستی داشته باشند، دیگر نیازی نیست برای انجام امور خود مسافتی را طی کنند و می‌توانند در همان محدوده چهارراه دانشکده، کارشان را از صفر تا صد انجام دهند.

گام بلند منطقه ۶ عملیات انتقال گاز در مسیر توسعه انرژی‌های پاک

بندرعباس–خبرنگارروزنامه جمهوری اسلامی: در راستای توسعه انرژی‌های تجدیدپذیر، افزایش بهره‌وری انرژی و بهره‌گیری از ظرفیت خدادادی برای تأمین برق پاک، عملیات بهره‌برداری از نیروگاه خورشیدی ۶۰ کیلوواتی در مرکز بهره‌برداری خطوط لوله گاز کرمان آغاز شد.

این پروژه با هدف تولید برق از انرژی خورشیدی، کاهش وابستگی به شبکه سراسری و کمک به رفع ناترازی انرژی اجرا شده است. اجرای این طرح، گامی مؤثر در مسیر توسعه انرژی‌های پاک و تحقق اهداف استراتژیک سازمان در حوزه مدیریت و بهینه‌سازی مصرف انرژی محسوب می‌شود.

روند اجرایی این پروژه حاصل تلاش هماهنگ و همکاری مجموعه‌ای از واحدهای فنی، اجرایی، پشتیبانی و ستاد شرکت انتقال گاز بوده که با برنامه‌ریزی دقیق، زمینه احداث و راه‌اندازی این نیروگاه را در گمترین فصل سال فراهم آورده‌اند.

امید است با تداوم این رویکرد و اجرای طرح‌های مشابه، شاهد گسترش روزافزون استفاده از انرژی‌های تجدیدپذیر و حرکت مستمر در مسیر توسعه پایدار و مدیریت هوشمند مصرف انرژی باشیم.

اصلاح و توسعه ۲۵۰ کیلومتر شبکه توزیع آب در روستاهای سیستان



زاهدان–خبرنگارروزنامه جمهوری اسلامی: مدیر شرکت آب و فاضلاب سیستان و بلوچستان گفت: براساس برنامه‌ریزی انجام‌شده، اجرای شبکه توزیع آب در ۸۴۰ روستای سیستان در طرح جهاد آبرسانی پیش‌بینی شده است؛ طرحی که با هدف ارتقای پایداری شبکه و بهبود کیفیت خدمات آبرسانی در مناطق روستایی دنبال می‌شود.

فرهاد سرگلزائی در نشست با خبرنگاران اظهار داشت: در همین چارچوب عملیات اصلاح و توسعه شبکه‌های توزیع آب روستاهای سیستان در قالب طرح جهاد آبرسانی با جدیت درحال اجراست و تاکنون ۲۵۰ کیلومتر لوله‌گذاری در این منطقه انجام شده است.وی افزود: آبرسانی به روستاهای سیستان که بخش قابل توجهی از آن در دهه ۷۰ محقق شده، امروز وارد مرحله‌ای تازه شده و با توجه به فرسودگی و نیازهای جدید، عملیات اصلاح، بازسازی و توسعه شبکه‌های توزیع در این روستاها درحال انجام است.

اوهمچنین گفت: با هدف ایجاد منابع پایدار و تقویت زیرساخت‌های تأمین آب شرب مناطق جنوبی سیستان و بلوچستان، ۵۸۶ روستا و ۶ شهر در طرح تأمین آب از منابع سطحی و سدها قرار گرفته‌اند؛ که درحال اجرا می‌باشد.سرگلزائی در بخشی دیگری از این گفتگو اظهار داشت:با تدوین و اجرای سند اجرایی توسعه استان، اهداف و اولویت‌های اجرایی بخش آب در ۲۶ شهرستان سیستان و بلوچستان با هماهنگی فرمانداران تعیین و در برنامه اجرایی قرار گرفته است.

وی اضافه کرد: تکمیل پروژه‌های اولویت‌دار آبرسانی و رفع تنش آبی در نقاط مختلف استان با تمرکز بر نیازهای هر شهرستان دنبال شد که حاصل آن، آبرسانی و رفع تنش آبی در ۲ شهر و ۲۴۲ روستا بوده است.به گفته سرگلزائی، این رویکرد با هدف تسریع در اجرای پروژه‌ها، هماهنگی میان دستگاه‌های اجرایی و هدفمند کردن منابع، زمینه را برای پیشبرد طرح‌های اولویت‌دار آب و فاضلاب در سطح استان فراهم کرده است.

تشکیل اولین «کارگروه اقتصاد رسانه» در همدان

همدان–خبرنگار روزنامه جمهوری اسلامی: در جریان مراسم پاسداشت روز خبرنگار که در هتل باباطاهر همدان برگزار شد، استاندار همدان با نگاهی ساختارمند به مقوله «اقتصاد رسانه»، دستور ویژه‌ای برای تشکیل کارگروهی جهت دستیابی به درآمدهای پایدار برای فعالان عرصه خبر و رسانه این استان صادر کرد.

در این مراسم که نمایندگان همدان در مجلس، معاونین استاندار و شماری از مدیران اجرایی در آن حضور داشتند، حمید ملانوری شمسی، با تأکید بر نقش بی‌بدیل رسانه‌ها در آگاهی‌بخشی و امیدآفرینی، توجه به استقلال مالی رسانه‌ها را ضرورتی اجتناب‌ناپذیر دانست.

وی با بیان اینکه توسعه استان بدون تکیه بر ابزارهای نوین اقتصادی ممکن نیست، اظهار داشت: رسانه‌ها باید فراتر از بازتاب رویدادها، خود به عنوان کنشگرانی اقتصادی، از ظرفیت‌های بالقوه استان بهره‌مند شوند.

استاندار همدان با اشاره به مزیت‌های اقتصادی استان از جمله انرژی‌های خورشیدی، کشاورزی، گردشگری و بخش خدمات، از خانه مطبوعات استان خواست تا با هدف‌گذاری دقیق، از این فرصت‌های اقتصادی در جهت پویایی اقتصاد رسانه‌ها بهره گیری کند.

وی تصریح کرد: خانه مطبوعات باید در کنار وظایف ذاتی خود، با اتکا به منابع اقتصادی موجود استان، به جریان درآمدی پایدار برای خبرنگاران و مؤسسات رسانه‌ای تبدیل شود تا دغدغه‌های معیشتی مانع از انجام رسالت حرفه‌ای اهالی رسانه نشود.

ملانوری شمسی در ادامه به معاونت هماهنگی امور اقتصادی استانداری دستور داد تا با همکاری دستگاه‌های ذی‌ربط و مشارکت فعال خانه مطبوعات، «کارگروه اقتصاد رسانه» را در کوتاه‌ترین زمان ممکن تشکیل و سازوکارهای اجرایی آن را عملیاتی کند.

این مراسم با اجرای چند برنامه فرهنگی، هنری و تجلیل از فعالان رسانه در عرصه‌های مختلف همراه بود.

مدیرکل بقاع متبرکه و اماکن مذهبی سازمان اوقاف و امور خیریه کشور:

۸۸ هزار و ۶۱۵ مسجد در اوقاف کشور ثبت شده است

قم–خبرنگار روزنامه جمهوری اسلامی: مدیرکل بقاع متبرکه و اماکن مذهبی سازمان اوقاف و امور خیریه کشور گفت: ۸۸ هزار و ۶۱۵ مسجد در سامانه اوقاف کشور ثبت شده، و با توجه به ثبت نشدن برخی مسجدها، تعداد واقعی مسجدها بیشتر از این است.حجت‌الاسلام محمد نوروزپور در سخنرانی پیش از خطبه‌های نمازجمعه قم، با اشاره به جایگاه مسجد اظهار کرد: مسجد در شکل‌گیری حکومت اسلامی جایگاه مهمی دارد و پایگاه تربیت نسل مؤمن و انقلابی است و در دفاع مقدس و خدمت‌رسانی اجتماعی نیز حضوری فعال داشته است.وی با اشاره به علت نام‌گذاری روز جهانی مسجد افزود: این مناسبت پس از به آتش کشیده شدن مسجدالاقصی، قبله نخست مسلمانان، توسط صهیونیست‌ها شکل گرفت و اعتراض مسلمانان به آتش‌سوزی مسجدالاقصی با واکنش گسترده جهان اسلام همراه شد. مدیرکل بقاع متبرکه با اشاره به جایگاه مسجد در اندیشه حضرت امام(ره) گفت: امام راحل فرمودند نباید پس از پیروزی انقلاب بگوییم که دیگر به مسجد نیازی نداریم، بلکه ما پیروز شدیم تا مسجدها را آباد کنیم.نوروزپور با استناد به آیه ۱۸ سوره توبه افزود: خداوند عمران و آبادانی مسجدها را به کسانی نسبت داده است که به خدا و روز قیامت ایمان دارند و عمران مسجد تنها به ساخت و آبادانی ظاهری محدود نمی‌شود.وی ادامه داد: آبادانی واقعی و باطنی مسجد، تربیت نسل جوان مؤمن، انقلابی و جهادی است و در ۴۷ سال گذشته، مسجدها در تربیت نسل انقلابی و جهادی نقش پررنگی داشته‌اند.نوروزپور با اشاره به جایگاه مسجد در فرمایش‌های رهبر شهید انقلاب خاطرنشان کرد: مسجد هم مدرسه و هم دانشگاه، مرکز تفکر و تامل، مرکز تصفیه روح و خلوص و محل اتصال انسان به خدا و ارتباط زمین و آسمان است و انسان در مسجد خود را به منبع فیض و قدرت الهی متصل می‌کند.

بزرگترین مرکز پایش تصویری کشور در استان سمنان ایجاد می‌شود

سمنان–خبرنگارروزنامه جمهوری اسلامی: مدیرکل راهداری و حمل‌ونقل جاده‌ای استان سمنان از اخذ مجوز احداث بزرگ‌ترین مرکز مانیتورینگ و پایش تصویری هوشمند کشور خبر داد و گفت: همچنین تجهیزات هوشمند جاده‌ای در قالب برنامه‌های سه‌ماهه بازدید، بررسی و اورهال می‌شوند.

میثم قدمی در نشست خبری با اصحاب رسانه همزمان باهفته دولت، ضمن تشریح وضعیت راه‌ها و حمل‌ونقل استان، مهم‌ترین اقدامات، دستاوردها و برنامه‌های این اداره کل در یک سال گذشته را تشریح کرد. میثم قدمی اظهار کرد: استان سمنان با برخورداری از ۲ هزار و ۱۲۸ کیلومتر راه، یکی از استان‌های مهم در کریدور ارتباطی تهران ـ مشهد است و به دلیل موقعیت جغرافیایی و عبور حجم قابل توجهی از ترددهای بین‌استانی، نگهداری و ارتقای ایمنی راه‌های آن از اهمیت ویژه‌ای برخوردار است. وی ارزش کل راه‌های استان را ۳۶۳ همت اعلام کرد و گفت: برای نگهداری مناسب راه‌های موجود، به اعتباری بالغ بر ۴۵ همت نیاز داریم.

وی افزود: در ایمن‌سازی محور آرادان ـ سرخه در محدوده شارع عام در آزادراه حرم تا حرم، هزینه پیمانی یک‌هزار و ۲۵۰ میلیارد ریال و هزینه امانی ۱۳۰ میلیارد ریال بوده که یک‌هزار و ۱۲۰ میلیارد ریال معادل ۹۰ درصد صرفه‌جویی به همراه داشته است. مدیرکل راهداری و حمل‌ونقل جاده‌ای استان سمنان با اشاره به ارزیابی عملکرد دستگاه‌های راهداری در کشور اظهار کرد: یکی از مهم‌ترین دستاوردهای مجموعه، ارتقای ۱۵ پله‌ای رتبه استان در ارزیابی عملکرد کشوری و رسیدن از رتبه ۳۳ به رتبه ۱۸ کشور است.

وی افزود: در این ارزیابی، اداره راه روستایی در حوزه نگهداری راه روستایی و ساخت راه‌های فرعی، اداره مدیریت راه‌ها، اداره نگهداری راه، اداره برنامه و بودجه و اداره نگهداری و حفظ حریم راه، رتبه نخست کشور را کسب کردند.

قدمی ادامه داد: اداره نگهداری ماشین‌آلات و تجهیزات راهداری نیز موفق به کسب رتبه دوم کشور شده است.

مدیرعامل شرکت آب و فاضلاب استان خبرداد:

افتتاح و بهره‌برداری۴۸ پروژه آب و فاضلاب استان قزوین در هفته دولت

قزوین–خبرنگارروزنامه جمهوری اسلامی: مدیرعامل شرکت آبفای استان قزوین از افتتاح و بهره‌برداری ۴۸ پروژه شهری و روستایی این شرکت با اعتباری بالغ بر ۸۸۰ میلیارد تومان در هفته دولت خبر داد و افزود: با اجرای این طرح‌ها، ۱۴۲ هزار نفر از جمعیت استان از خدمات جدید و توسعه‌یافته آب و فاضلاب بهره‌مند خواهند شد.

داراب بیرنوندی، که در نشست خبری مدیران عامل صنعت آب و برق استان سخن می‌گفت، در ادامه با اشاره به عملکرد صنعت آب و برق در جریان جنگ اخیر گفت: در این جنگ بیش از دو هزار و ۳۰۰ نقطه از تأسیسات آب و برق کشور دچار آسیب شد، اما با تلاش شبانه‌روزی کارکنان صنعت آب و برق، مشکل خاصی در روند خدمت‌رسانی به مردم ایجاد نشد.

وی با اشاره به فعالیت مستمر کارکنان این صنعت در روزهای جنگ افزود: با وجود تعطیلی بسیاری از سازمان‌ها، بخش قابل توجهی از نیروهای صنعت آب و برق، به‌ویژه در نیروگاه‌ها و تأسیسات حیاتی، به صورت شبانه‌روزی در محل خدمت حضور داشتند و بدون توجه به تهدیدها به وظایف خود عمل کردند.

بیرنوندی همچنین با گرامیداشت یاد شهدای صنعت آب و برق گفت: در جریان این جنگ حدود ۱۲ نفر از کارکنان صنعت آب و برق به شهادت رسیدند که فداکاری آنان در حفظ پایداری خدمات‌رسانی به مردم شایسته قدردانی است.

مدیرعامل شرکت آب و فاضلاب استان قزوین در ادامه به تشریح عملکرد دو ساله دولت چهاردهم در حوزه آب و فاضلاب پرداخت و گفت: طی این مدت حدود ۳۹۹ کیلومتر عملیات اصلاح، توسعه و بازسازی شبکه‌های آب و فاضلاب در استان انجام شده و اعتباری در حدود دو همت در این حوزه هزینه شده است.

روابط عمومی شرکت نفت و گاز اروندان، روابط عمومی برتر شرکت ملی نفت ایران

اهواز– خبرنگار روزنامه جمهوری اسلامی: در ادامه افتخارآفرینی‌های شرکت نفت و گاز اروندان، روابط عمومی این شرکت عنوان «روابط عمومی برتر» سال ۱۴۰۴ را در میان شرکت‌های تابعه شرکت ملی نفت ایران از آن خود کرد.

نخستین نشست هم‌اندیشی رؤسای روابط عمومی شرکت ملی نفت ایران در سال ۱۴۰۵، به مناسبت هفته ارتباطات و روابط عمومی با حضور حمید بورد، مدیرعامل شرکت ملی نفت ایران، سامان قدوسی، مدیرکل روابط عمومی وزارت نفت و دیگر مسئولین شرکت ملی نفت ایران برگزار شد.

در این مراسم، از روابط عمومی شرکت نفت و گاز اروندان به‌عنوان روابط عمومی برتر سال ۱۴۰۴ در سطح شرکت ملی نفت ایران تجلیل شد و امید نصیری، رئیس روابط عمومی این شرکت، لوح تقدیر و تندیس ویژه این موفقیت را از مسئولان حاضر در نشست دریافت کرد.

روابط عمومی شرکت نفت و گاز اروندان پیش‌تر نیز در سال ۱۴۰۲ موفق به کسب این عنوان شده بود و تکرار این افتخار در سال ۱۴۰۴، بیانگر برنامه‌ریزی هدفمند، انسجام و هم‌افزایی تیمی، رویکرد حرفه‌ای و استمرار در مسیر تعالی این واحد است، مسیری که با نگاه راهبردی، تلاش مستمر و تعهد به ارتقای کیفیت ارتباطات سازمانی دنبال شده و امروز به ثمر نشسته است.

آگهی دعوت مجمع عمومی فوق العاده (نوبت دوم) شرکت تعاونی مسکن شهید مصطفی اسفندیاری شماره ثبت :۷۸۷۵۲ شناسه ملی : ۱۰۱۰۱۲۳۵۸۵۳

تاریخ انتشار : ۱۴۰۵/۰۶/۰۲

با توجه به عدم حصول حد نصاب قانونی مجمع عمومی فوق العاده نوبت (اول) مورخ ۱۴۰۵/۰۵/۳۱ و عدم رسمیت مجمع عمومی فوق العاده مذکور، بدینوسیله از کلیه اعضای محترم شرکت تعاونی دعوت می شود تا در مجمع عمومی فوق العاده نوبت (دوم) که راس ساعت ۱۵ روز یکشنبه مورخ ۱۵/ ۰۶/ ۱۴۰۵ درمحل : تهران – خ شهید بهشتی – خ پاکستان – خ ساوجی نیا – پ ۹ – ط سوم تشکیل می گردد حضور بهم رسانند.

توجه : در صورتی که هریک از اعضا نتوانند در مجمع عمومی فوق حضور یابند می توانند استفاده از حق ورود را برای حضور و اعمال رای در مجمع عمومی به یک نماینده تام الاختیار واگذار کنند. تعداد آرای وکالتی هر عضو سه رای و هر غیر عضو تنها یک رای خواهد بود . بدین منظور عضو متقاضی اعطای نمایندگی باید به همراه نماینده خود و با در دست داشتن مدرک موید عضویت در تعاونی و کارت شناسایی معتبر در محل دفتر شرکت تعاونی حاضر تا پس از احراز هویت طرفین (عضویت متقاضی و اهلیت نماینده)، برگه ورود به مجمع عمومی برای نماینده صادر گردد.

ضمناً یادآوری می شود این مجمع با حضور حداقل نصف بعلاوه یک از اعضا رسمیت می یابد و تصمیماتی که در آن اتخاذ می شود برای کلیه اعضاء (اعم از غائب و مخالف و حاضر) نافذ و معتبر خواهد بود.

دستور جلسه :
- طرح و تصویب تطبیق اساسنامه جدید
- تمدید مدت فعالیت تعاونی
- تغییر نشانی شرکت تعاونی

هیئت مدیره شرکت تعاونی مسکن شهید مصطفی اسفندیاری

اینجانبان مالک منصوری و علی منصوری در کمال صحت و سلامت متعهد و ملتزم شرعی و قانونی می‌گردم که از قوانین و مقررات بالأخص قانون توزیع عادلانه آب و آئین‌نامه اجرائی آن تمکین و تبعیت نموده و از هرگونه اقدام خودسرانه و بدون مجوز به هر نحو خودداری نمایم. همچنین اعلام می‌دارد که اصل پروانه بهره‌برداری به شماره ۱۰۱۱/۶۷۵۳ مورخ سال ۱۳۶۴ به نام آقایان مالک و علی منصوری مفقود گردیده و فاقد اعتبار می‌باشد که در صورت پیدا شدن متعهد می‌گردد که اصل آن را به شرکت سهامی آب منطقه‌ای مرکزی تحویل نمایم، فلذا در صورت هرگونه کشف‌الفسادی و هرگونه اعتراضی اعم از اشخاص حقیقی و حقوقی شخصاً نسبت به تمام موارد فوق‌الذکر مسئول و پاسخگو بوده و شرکت آب منطقه‌ای مرکزی و اداره منابع آب هیچ‌گونه مسئولیتی نخواهند داشت و در هر صورت تصمیمات شرکت آب منطقه‌ای مرکزی و اداره منابع آب مورد پذیرش خواهد بود؛ مع‌الوصف حق هرگونه ادعا، دعوی و اعتراضی را از خود سلب و ساقط می‌نماید.

به اطلاع می‌رساند درخواست ارائه شده از سوی متقاضی (آقای ابوبکر سلیمانی) شاغل در آن واحد، مبنی بر استفاده از مزایای بازنشستگی در مشاغل سخت و زیان‌آور (موضوع ماده ۷۶ قانون تامین اجتماعی) در جلسه مورخ ۱۴۰۵/۰۱/۳۱ کمیته بدوی مشاغل سخت و زیان‌آور استان کردستان مورد بررسی قرار گرفته و تصمیماتی به شرح ذیل اتخاذ گردیده است.

نام متقاضی	ابوبکر سلیمانی	
نام شرکت/کارگاه	مشاغل تائید شده گروه الف	مشاغل تائید شده گروه ب
شرکت کلستان شهر		کارگر خدمات شهری
شرکت خدماتی کارآفرینان همکیش		
شرکت خدماتی بوکان بهکار		
شرکت خدماتی بوکان بهروش		
شرکت همکار سبز		
شرکت خدماتی سبزدلان بوکان		
شرکت سازه سازان آبادان		

رای صادره مستند به تبصره ۵ ماده ۸ آئین‌نامه مشاغل سخت و زیان‌آور از تاریخ ابلاغ به مدت ۱۵ روز اداری قابل تجدیدنظرخواهی (بصورت کتبی در قالب فرم شماره ۴) در کمیته تجدیدنظر بوده و در صورت عدم اعتراض هر یک از طرفین و قطعی شدن آن رای مزبور به استناد تبصره ۲ ماده ۱۶ قانون تشکیلات اداری و آئین دادرسی قانون دیوان عدالت اداری ظرف سه ماه از تاریخ ابلاغ برای اشخاص داخل کشور و شش ماه از تاریخ ابلاغ برای افراد مقیم خارج از کشور قابل فرجام‌خواهی در دیوان اداری خواهد بود. **م الف ۹**

آگهی موضوع ماده ۳ قانون و ماده ۱۳ آئین‌نامه قانون تعیین تکلیف وضعیت ثبتی و اراضی و ساختمان‌های فاقد سند رسمی

برابر رای شماره ۱۴۰۴۶۰۳۲۲۰۰۱۰۰۵۷۷۸ هیات دوم موضوع قانون تعیین تکلیف وضعیت ثبتی اراضی و ساختمان‌های فاقد سند رسمی مستقر در واحد ثبتی حوزه ثبت ملک منطقه یک زاهدان تصرفات مالکانه بلامعارض متقاضی آقای عبداله شهنوازی فرزند نظرمحمد بشماره شناسنامه ۲۸۶ و کدملی ۶۱۱۹۷۳۷۲۳۵ صادره از میرجاوه در ششدانگ یک قطعه زمین مزروعی به مساحت ۲۵۶/۸۸مترمربع قسمتی از پلاک ۶۶- اصلی واقع در بخش ۲ بلوچستان شهر میرجاوه روستای جش خریداری به صورت مع‌الواسطه طبق اسناد عادی (ضمیمه پرونده) از مالک رسمی آقای خالقداد کرد احراز گردیده است. لذا به منظور اطلاع عموم مراتب در دو نوبت به فاصله ۱۵ روز آگهی می‌شود در صورتی که اشخاص نسبت به صدور سند مالکیت متقاضی اعتراضی داشته باشند می‌توانند از تاریخ انتشار اولین آگهی به مدت دو ماه اعتراض خود را به این اداره تسلیم و پس از اخذ رسید، ظرف مدت یک ماه از تاریخ تسلیم اعتراض، دادخواست خود را به مراجع قضایی تقدیم نمایند. بدیهی است در صورت انقضای مدت مذکور و عدم وصول اعتراض طبق مقررات سند مالکیت صادر خواهد شد.

تاریخ انتشار نوبت اول: ۱۴۰۵/۰۵/۱۸ تاریخ انتشار نوبت دوم: ۱۴۰۵/۰۶/۰۲

م الف ۴۱۱۷ شناسه آگهی ۲۲۴۳۵۱۶

مهدی بهرک – رئیس ثبت اسناد و املاک

آگهی دعوت به مجمع عمومی عادی بطور فوق العاده شرکت کاویان سیلیس کانسار (سهامی خاص) ثبت شده به شماره ۱۰۷۲ و شناسه ملی ۱۰۱۰۳۶۶۳۸۹۰

الف. بدینوسیله از کلیه سهامداران محترم شرکت کاویان سیلیس کانسار (سهامی خاص) یا نمایندگان قانونی آنها دعوت بعمل می آید تا در جلسه مجمع عمومی عادی بطور فوق العاده شرکت برای سال مالی منتهی به ۱۴۰۴/۱۲/۲۹ که در تاریخ ۱۴۰۵/۰۶/۱۴ ساعت ۰۹:۰۰ در محل تهران بلوار ناصرحجازی نبش بلوارشقایق ساختمان پرشیا ورودی آ طبقه چهارم برگزار میگردد حضور بهم رسانند.

ب. دستور جلسه : ۱. استماع گزارش هیئت مدیره و بازرس قانونی . ۲. تصویب صورت های مالی (دوره) مالی منتهی به ۱۴۰۴/۱۲/۲۹. ۳. انتخاب بازرس قانونی . ۴. انتخاب روزنامه کثیر الانتشار . ۵. تعیین اعضاء هیئت مدیره . ۶. سایر مواردی که در صلاحیت مجمع عمومی عادی بطور فوق العاده میباشد .

هیات مدیره

آگهی دعوت به مجمع عمومی عادی بطور فوق العاده شرکت پودر آلومینیوم رضوان خرم جاویدان (سهامی خاص) ثبت شده به شماره ۶۱۴ و شناسه ملی ۱۴۰۰۰۵۹۸۷۴

الف. بدینوسیله از کلیه سهامداران محترم شرکت پودر آلومینیوم رضوان خرم جاویدان (سهامی خاص) یا نمایندگان قانونی آنها دعوت بعمل می آید تا در جلسه مجمع عمومی عادی بطور فوق العاده شرکت برای سال مالی منتهی به ۱۴۰۴/۱۲/۲۹ که در تاریخ ۱۴۰۵/ ۰۶/۱۵ ساعت ۲۱:۰۰ در محل تهران بلوار ناصرحجازی نبش بلوارشقایق ساختمان پرشیا ورودی آ طبقه چهارم برگزار میگردد حضور بهم رسانند.

ب. دستور جلسه : ۱. استماع گزارش هیئت مدیره و بازرس قانونی . ۲. تصویب صورت های مالی (دوره) مالی منتهی به ۱۴۰۴/۱۲/۲۹. ۳. انتخاب بازرس قانونی . ۴. انتخاب روزنامه کثیر الانتشار . ۵. تعیین اعضاء هیئت مدیره . ۶. سایر مواردی که در صلاحیت مجمع عمومی عادی بطور فوق العاده میباشد .

هیات مدیره

آگهی نوبت دوم دعوت از سهامداران شرکت تجهیزات ناوگان ریلی البرز نیرو (سهامی خاص) به شماره ثبت ۳۱۴۵۲۶ و شناسه ملی ۱۰۱۰۳۵۴۷۳۹۱

پیرو درج آگهی دعوت در روزنامه جمهوری اسلامی شماره ۱۳۴۱۵ مورخ ۱۴۰۵/۰۵/۰۸ و به دلیل عدم حصول حدنصاب لازم جهت تشکیل مجمع عمومی عادی بطورفوق العاده ساعت ۸ صبح روز سه شنبه مورخ ۱۴۰۵/۰۵/۲۰، بدینوسیله برای نوبت دوم از کلیه سهامداران یا نمایندگان قانونی ایشان در این شرکت دعوت می شود تا در جلسه مجمع عمومی عادی به طور فوق العاده که در ساعت ۸ صبح روز شنبه مورخ ۱۴۰۵/۰۶/۱۴ در آدرس تهران، بزرگراه آیت اله کاشانی، نبش خیابان رامین شمالی، پلاک ۲۷۰ ساختمان الماس نور، طبقه اول تشکیل میگردد حضور بهم رسانید.

دستور جلسه : ۱. استماع گزارش هیئت مدیره و بازرس قانونی شرکت در رابطه با صورتهای مالی منتهی به ۱۴۰۴/۱۲/۲۹ . ۲. اتخاذ تصمیم نسبت به ترازنامه و صورت های مالی سال منتهی به ۱۴۰۴/۱۲/۲۹ . ۳. انتخاب بازرسان برای سال مالی ۱۴۰۵. ۴. تصمیم گیری راجع به تقسیم سود . ۵. تعیین روزنامه کثیر الانتشار برای درج آگهی های مربوط به شرکت . ۶. سایر مواردی که در صلاحیت مجمع عمومی عادی به طور فوق‌العاده می باشد.

هیئت مدیره شرکت تجهیزات ناوگان ریلی البرز نیرو

آگهی دعوت

بدینوسیله از کلیه سهامداران شرکت دیکا آسیا (سهامی خاص) شماره ثبت ۱۷۶۳۸۵ و شناسه ملی ۱۰۱۰۲۱۸۷۳۳۱ دعوت بعمل می آید که راس ساعت ۹ صبح مورخ ۱۴۰۵/۶/۱۴ جلسه مجمع عمومی فوق العاده و راس ساعت ۱۱ همانروز جلسه مجمع عمومی عادی بطور فوق العاده شرکت واقع در دفتر مرکزی شرکت تشکیل می گردد حضور بهم رسانید.

دستور جلسه مجمع عمومی فوق العاده : (تغییر وضعیت حق امضاء) و اصلاح ماده مربوطه در اساسنامه و هر گونه تصمیماتی که در صلاحیت مجمع باشد .

دستور جلسه مجمع عمومی عادی بطور فوق العاده : انتخاب اعضاء هئیت مدیره و بازرسین و هر گونه تصمیماتی که در صلاحیت مجمع باشد .

هیئت مدیره شرکت

آگهی دعوت به مجمع عمومی عادی بطور فوق العاده شرکت تولیدی معدنی پودر های خرم صنعت ماندگار (سهامی خاص) ثبت شده به شماره ۳۰۷۳۵۴ و شناسه ملی ۱۰۱۰۳۴۶۲۵۷۵

الف. بدینوسیله از کلیه سهامداران محترم شرکت تولیدی معدنی پودرهای خرم صنعت ماندگار (سهامی خاص) یا نمایندگان قانونی آنها دعوت بعمل می آید تا در جلسه مجمع عمومی عادی بطور فوق العاده شرکت برای سال مالی منتهی به ۱۴۰۴/۱۲/۲۹ که در تاریخ ۱۴۰۵/۰۶/۱۵ ساعت ۱۱:۰۰ در محل تهران بلوار ناصرحجازی نبش بلوارشقایق ساختمان پرشیا ورودی آ طبقه چهارم برگزار میگردد حضور بهم رسانند.

ب. دستور جلسه : ۱. استماع گزارش هیئت مدیره و بازرس قانونی . ۲. تصویب صورت های مالی (دوره) مالی منتهی به ۱۴۰۴/۱۲/۲۹. ۳. انتخاب بازرس قانونی . ۴. انتخاب روزنامه کثیر الانتشار . ۵. تعیین اعضاء هیئت مدیره . ۶. سایر مواردی که در صلاحیت مجمع عمومی عادی بطور فوق العاده میباشد .

هیات مدیره

آگهی موضوع ماده ۳ قانون و ماده ۱۳ آئین‌نامه قانون تعیین تکلیف وضعیت ثبتی و اراضی و ساختمان‌های فاقد سند رسمی

برابر رای شماره ۱۴۰۴۶۰۳۲۲۰۰۱۰۰۵۸۳۳ هیات دوم موضوع قانون تعیین تکلیف وضعیت ثبتی اراضی و ساختمان‌های فاقد سند رسمی مستقر در واحد ثبتی حوزه ثبت ملک منطقه یک زاهدان تصرفات مالکانه بلامعارض متقاضی آقای عبداله شهنوازی فرزند نظرمحمد بشماره شناسنامه ۲۸۶ و کدملی ۶۱۱۹۷۳۷۲۳۵ صادره از میرجاوه در ششدانگ یک قطعه زمین مزروعی به مساحت ۱۷۰۴/۵۵ مترمربع قسمتی از پلاک ۶۷- اصلی واقع در بخش ۲ بلوچستان شهر میرجاوه روستای روپس خریداری به صورت مع‌الواسطه طبق اسناد عادی (ضمیمه پرونده) از مالک رسمی آقای خالقداد کرد احراز گردیده است. لذا به منظور اطلاع عموم مراتب در دو نوبت به فاصله ۱۵ روز آگهی می‌شود در صورتی که اشخاص نسبت به صدور سند مالکیت متقاضی اعتراضی داشته باشند می‌توانند از تاریخ انتشار اولین آگهی به مدت دو ماه اعتراض خود را به این اداره تسلیم و پس از اخذ رسید، ظرف مدت یک ماه از تاریخ تسلیم اعتراض، دادخواست خود را به مراجع قضایی تقدیم نمایند. بدیهی است در صورت انقضای مدت مذکور و عدم وصول اعتراضطبق مقررات سند مالکیت صادر خواهد شد.

تاریخ انتشار نوبت اول: ۱۴۰۵/۰۵/۱۸ تاریخ انتشار نوبت دوم: ۱۴۰۵/۰۶/۰۲

م الف ۴۱۱۶ شناسه آگهی ۲۲۴۳۵۱۲

مهدی بهرک – رئیس ثبت اسناد و املاک

آگهی فقدان سند مالکیت

آقای مصطفی معروفی با ارایه یکبرگ استشهاد محلی که به تائید دفتر گواهی امضا دفتر ۲۲۲ شهرستان بانه رسیده مدعی است که سند شش‌دانگ عرصه و اعیان یکبابخانه دارای پلاک ۶۹ فرعی از ۳- اصلی واقع در بخش ۷ شهرستان بانه روستای چیچوران که سند مالکیت آن به نام ایشان صادر و تسلیم گردیده است، بر اثر سهل‌انگاری مفقود گردیده است لذا به استناد اصلاح تبصره یک اصلاحی ماده ۱۲۰ آئین‌نامه قانون ثبت اصلاحیه‌های بعدی آن مراتب در یک نوبت آگهی می‌شود تا هرکس مدعی انجام معامله یا وجود سند مالکیت یادشده نزد خود می‌باشد ظرف مدت ده روز پس از انتشار آگهی مراتب را کتباً به این اداره اعلام و در غیراینصورت برابر مقررات جاری المثنی سند مالکیت مذکور به نام متقاضی صادر خواهد شد.

رئیس ثبت بانه – میرزایی

روحانیت، حکومت دینی و تاب‌آوری اجتماعی

یکی از پرسش‌های مهم در فقه اجتماعی و اندیشه سیاسی اسلام آن است که در فرآیند تعلیم، تبلیغ و اجرای آموزه‌های دینی، چه نسبتی میان «حکم الهی» و «ظرفیت و توان فرد و جامعه» وجود دارد؟ آیا حکومت دینی و نهاد روحانیت می‌توانند بدون توجه به شرایط روحی، اقتصادی، فرهنگی و سیاسی جامعه، همه احکام و ارزش‌های دینی را با شدیدترین شیوه‌های الزام‌آور اجرا کنند، یا آنکه در منطق قرآن و سنت، رعایت استطاعت، نفی حرج و ضرر، رفق، تدریج، تناسب و حفظ پیوند مردم با دین، بخشی از فلسفه و روش اجرای دین است؟

مروری بر منابع قرآنی، روایی و فقهی، نشان می‌دهد که «ظرفیت‌سنجی جامعه و حفظ تاب‌آوری مردم، یک اصل حاشیه‌ای و صرفاً مصلحتی نیست، بلکه از اصول مهم حاکم بر نحوه تعلیم، تبلیغ و اجرای دین است. آیات «لَا يُكَلِّفُ اللَّهُ نَفْسًا إِلَّا وُسْعَهَا»، «مَا جَعَلَ عَلَيْكُمْ فِي الدِّينِ مِنْ حَرَجٍ»، «يُرِيدُ اللَّهُ بِكُمُ الْيُسْرَ»، «يُرِيدُ اللَّهُ أَنْ يُخَفِّفَ عَنْكُمْ» و «وَلَوْ كُنْتَ فَظًّا غَلِيظَ الْقَلْبِ لَانْفَضُّوا مِنْ حَوْلِكَ» در کنار روایات مربوط به رفق، مدارا و نفی ضرر، گواه آن هستند که شریعت اسلامی در مقام اجرا، انسان واقعی با محدودیت‌ها و ظرفیت‌های واقعی او را موضوع حکم قرار می‌دهد و نگاه انتزاعی ندارد. همچنین نزول تدریجی قرآن در طول دوران رسالت و نمونه روشن تحریم تدریجی برخی احکام مثل خمر نشان می‌دهد که حتی در مورد یک حکم صریح و نهایی، روش تشریع و تربیت جامعه بر تدریج و آماده‌سازی استوار بوده است. در میراث شیعی، روایت منقول از امام صادق(ع) تصریح می‌کند که از رفق الهی آن است که خداوند امری را که قصد تغییر آن را دارد، یکباره بر مردم تحمیل نمی‌کند تا مبادا «ضعیف» شوند و بار ایمان بر آنان سنگین گردد.

بر این اساس، به نظر می‌رسد روحانیت و حکومت دینی، اگر خود را متولی اجرای دین می‌دانند، باید بیش از دیگران به اصل «رفق، ظرفیت، تناسب و مصلحت عمومی» پایبند باشند. در شرایط بحران اقتصادی، جنگ، فشارهای اجتماعی و بحران اعتماد، سیاست‌های دینی سخت‌گیرانه، به‌ویژه اگر بدون سنجش آثار اجتماعی و روانی آنها اعمال شوند، می‌توانند با مقاصد تربیتی شریعت تعارض پیدا کنند و به جای تقویت دینداری، موجب تنفّر، گسست اجتماعی و کاهش سرمایه دینی شوند. البته این نتیجه به معنای نفی مطلق قانون‌گذاری دینی یا نفی همه اشکال الزام اجتماعی نیست بلکه به معنای آن است که الزام حکومتی باید ضرورت، مصلحت، تناسب، توان جامعه و پیامدهای آن را احراز کند.

در این باره چند اصل دینی حائز اهمیت هستند.

۱. بحث درباره نسبت دین و جامعه غالباً از این نقطه آغاز می‌شود که «حکم الهی» ثابت است و وظیفه حکومت دینی اجرای آن. اما این گزاره، هرچند در ظاهر ساده و بدیهی به نظر می‌رسد، از منظر فقه اجتماعی با پرسش‌های مهمی مواجه است از قبیل اینکه حکم چگونه باید اجرا شود؟ در چه شرایطی؟ با چه میزان الزام؟ نسبت میان حکم و توانایی مکلف چیست؟ آیا شرایط تاریخی، اقتصادی، فرهنگی و روانی جامعه در شیوه اجرای حکم مؤثر است؟ و اگر اجرای یک سیاست دینی، به جای تقویت ایمان، موجب نفرت از دین و فاصله گرفتن مردم از روحانیت شود، آیا این پیامد در ارزیابی فقهی و اخلاقی آن سیاست بی‌اهمیت است؟

***مروری بر منابع قرآنی، روایی و فقهی، نشان می‌دهد که «ظرفیت‌سنجی جامعه و حفظ تاب‌آوری مردم، یک اصل حاشیه‌ای و صرفاً مصلحتی نیست، بلکه از اصول مهم حاکم بر نحوه تعلیم، تبلیغ و اجرای دین است**

این پرسش‌ها در شرایطی اهمیت بیشتری می‌یابند که جامعه با بحران‌های چندلایه مواجه است، از فشار اقتصادی و کاهش قدرت خرید گرفته تا بحران‌های فرهنگی، سیاسی و اجتماعی و در شرایط حادتر، جنگ و تهدید امنیتی. در چنین شرایطی، «تاب‌آوری اجتماعی» به یکی از مؤلفه‌های اساسی بقای جامعه تبدیل می‌شود. ادبیات جدید علوم اجتماعی، تاب‌آوری اجتماعی را صرفاً تحمل فشار نمی‌داند، بلکه آن را ظرفیت جامعه برای مقابله با بحران، سازگاری، یادگیری، حفظ کارکردهای اساسی و بازسازی پس از بحران تعریف می‌کند.

پژوهش‌های علمی نیز بر نقش سرمایه اجتماعی، اعتماد، ارتباطات، حکمرانی، منابع و مشارکت مردم در تاب‌آوری تأکید دارند. از این منظر، مسئله این است که آیا در منابع اسلامی نیز می‌توان مبنایی برای چنین رویکردی یافت؟ پاسخ اولیه مثبت است. قرآن کریم اصل «وسع» و «رفع حرج» را به‌عنوان ویژگی مهم شریعت معرفی می‌کند سنت پیامبر(ص) بر «تسهیل» و پرهیز از «تنفیر» تأکید دارد و در میراث اهل‌بیت(ع) نیز رفق، مدارا، نفی ضرر و توجه به ضعف انسان جایگاه برجسته‌ای دارد.

۲. در ادبیات علوم اجتماعی، تاب‌آوری اجتماعی به توان افراد، گروه‌ها و جوامع برای مواجهه با فشارها، شوک‌ها و بحران‌ها، حفظ کارکردهای اساسی، سازگاری با شرایط جدید و بازسازی پس از بحران گفته می‌شود. در یک مرور نظام‌مند از ادبیات تاب‌آوری اجتماعی، عناصر مهمی مانند شبکه‌های اجتماعی، ارتباطات، حکمرانی، رهبری، منابع، آمادگی و نگرش روانی جامعه شناسایی شده است. بنابراین، جامعه تاب‌آور، جامعه‌ای نیست که هر میزان فشار را بدون اعتراض تحمل کند بلکه جامعه‌ای است که ظرفیت تحمل، سازگاری، یادگیری و بازسازی داشته باشد.

۳. حرج، مشقت و عسر مانع اجرای احکام است. «حرج» در ادبیات فقهی به دشواری و تنگنایی گفته می‌شود که تحمل آن برای مکلف غیرمتعارف یا بسیار دشوار باشد. قرآن صریحاً می‌فرماید: «وَمَا جَعَلَ عَلَيْكُمْ فِي الدِّينِ مِنْ حَرَجٍ خداوند در دین برای شما تنگنا و دشواری نمی‌خواهد». اصل مسئله در اینجا آن نیست که هر تکلیف دینی باید آسان و بدون هیچ زحمتی باشد بلکه سخن این است که شریعت، تکلیف را بر مبنای ظرفیت انسان و در چارچوب توان متعارف او تنظیم می‌کند و در موارد مشقت غیرمتعارف، سازوکارهای تخفیف و رخصت را پیش‌بینی کرده است.

قاعده نفی حرج نیز نشان از اراده الهی بر تخفیف دارد. آیه ۲۸ سوره نساء در این باره می‌فرماید: «يُرِيدُ اللَّهُ أَنْ يُخَفِّفَ عَنْكُمْ وَخُلِقَ الْإِنْسَانُ ضَعِيفًا خداوند می‌خواهد بار شما را سبک کند، و انسان ضعیف آفریده شده است». برخی مفسران، «یخفف» را به معنای آسان‌گیری و تسهیل می‌داند. بنابراین، در منطق قرآن دو واقعیت همزمان مورد توجه هستند، انسان مسئول و مکلف است و انسان موجودی محدود و ضعیف است. فقه اجتماعی نمی‌تواند واقعیت دوم را نادیده بگیرد.

۴. اصل «وسع» نخستین مبنای ظرفیت‌سنجی در شریعت به شمار می‌رود. یکی از روشن‌ترین آیات قرآن در این زمینه آیه ۲۸۶ سوره بقره است: «لَا يُكَلِّفُ اللَّهُ نَفْسًا إِلَّا وُسْعَهَا خداوند هیچ‌کس را جز به اندازه توانش تکلیف نمی‌کند». مراد آن است که خداوند انسان را به چیزی که در توان او نیست مکلف نمی‌کند و او را به گونه‌ای به زحمت نمی‌اندازد که برایش تنگنا ایجاد شود. این نکته اهمیت فراوانی دارد. وسع، بخشی از منطق تکلیف است، نه موضوعی خارج از دین. قرآن حتی در پایان همین آیه، دعایی را تعلیم می‌دهد: «رَبَّنَا وَلَا تُحَمِّلْنَا مَا لَا طَاقَةَ لَنَا بِهِ پروردگارا، آنچه را توان آن نداریم بر ما تحمیل مکن». از منظر اخلاق دینی، بسیار معنادار است که مؤمنان مأمور می‌شوند از خداوند نخواهند چیزی فراتر از توانشان بر آنان تحمیل شود.

۵. رفق و مدارا هم روش اجرای دین است. اگر حرج قرار نداده است». همچنین: «يُرِيدُ اللَّهُ بِكُمُ الْيُسْرَ وَلَا يُرِيدُ بِكُمُ الْعُسْرَ خداوند برای شما آسانی می‌خواهد و دشواری نمی‌خواهد». اصل مسئله در اینجا آن نیست که هر تکلیف دینی باید آسان و بدون هیچ زحمتی باشد بلکه سخن این است که شریعت، تکلیف را بر مبنای ظرفیت انسان و در چارچوب توان متعارف او تنظیم می‌کند و در موارد مشقت غیرمتعارف، سازوکارهای تخفیف و رخصت را پیش‌بینی کرده است.

قاعده نفی حرج نیز نشان از اراده الهی بر تخفیف دارد. آیه ۲۸ سوره نساء در این باره می‌فرماید: «يُرِيدُ اللَّهُ أَنْ يُخَفِّفَ عَنْكُمْ وَخُلِقَ الْإِنْسَانُ ضَعِيفًا خداوند می‌خواهد بار شما را سبک کند، و انسان ضعیف آفریده شده است». برخی مفسران، «یخفف» را به معنای آسان‌گیری و تسهیل می‌داند. بنابراین، در منطق قرآن دو واقعیت همزمان مورد توجه هستند، انسان مسئول و مکلف است و انسان موجودی محدود و ضعیف است. فقه اجتماعی نمی‌تواند واقعیت دوم را نادیده بگیرد.

۴. اصل «وسع» نخستین مبنای ظرفیت‌سنجی در شریعت به شمار می‌رود. یکی از روشن‌ترین آیات قرآن در این زمینه آیه ۲۸۶ سوره بقره است: «لَا يُكَلِّفُ اللَّهُ نَفْسًا إِلَّا وُسْعَهَا خداوند هیچ‌کس را جز به اندازه توانش تکلیف نمی‌کند». مراد آن است که خداوند انسان را به چیزی که در توان او نیست مکلف نمی‌کند و او را به گونه‌ای به زحمت نمی‌اندازد که برایش تنگنا ایجاد شود. این نکته اهمیت فراوانی دارد. وسع، بخشی از منطق تکلیف است، نه موضوعی خارج از دین. قرآن حتی در پایان همین آیه، دعایی را تعلیم می‌دهد: «رَبَّنَا وَلَا تُحَمِّلْنَا مَا لَا طَاقَةَ لَنَا بِهِ پروردگارا، آنچه را توان آن نداریم بر ما تحمیل مکن». از منظر اخلاق دینی، بسیار معنادار است که مؤمنان مأمور می‌شوند از خداوند نخواهند چیزی فراتر از توانشان بر آنان تحمیل شود.

۵. رفق و مدارا هم روش اجرای دین است. اگر دینی اهمیت دوچندان دارد زیرا اگر روش اجرای دین به گونه‌ای باشد که مردم از دین و حاملان آن فاصله بگیرند، نمی‌توان صرفاً با استناد به نیت اجرای حکم، پیامد اجتماعی آن را نادیده گرفت.

۶. در روایات از افراط دینی نیز مذمت شده است. از طرق اهل سنت نقل شده است که پیامبر(ص) فرمود: «هَلَكَ الْمُتَنَطِّعُونَ متنطعان هلاک شدند» و پیامبر این جمله را سه بار تکرار کرد». در شرح این حدیث، «تنطع» به تعمق افراطی، تکلف و سخت‌گیری فراتر از حدود متعارف تفسیر شده است. بنابراین، در سنت نبوی، «دینداری بیشتر» لزوماً مساوی با «سخت‌گیری بیشتر» نیست.

۷. تدریج یکی از مهم‌ترین روش‌های تربیتی قرآن بشمار می‌رود. یکی از مهم‌ترین شواهد تاریخی بر رعایت ظرفیت انسان، نزول تدریجی قرآن است. قرآن می‌فرماید: «وَقُرْآنًا فَرَقْنَاهُ لِتَقْرَأَهُ عَلَى النَّاسِ عَلَى مُكْثٍ وَنَزَّلْنَاهُ تَنْزِيلًا یعنی قرآن را بخش‌بخش نازل کردیم تا آن را با درنگ و تدریج بر مردم بخوانی». مفسران، نزول تدریجی قرآن را در طول حدود بیست‌وسه سال گزارش کرده‌اند. در آیه ۳۲ سوره فرقان نیز، در پاسخ به اعتراض مخالفان که چرا قرآن یکباره نازل نشده، آمده است: «كَذَلِكَ لِنُثَبِّتَ بِهِ فُؤَادَكَ این‌گونه عمل کردیم تا قلب تو را استوار کنیم». پس قرآن یکباره نازل نشد، بلکه جامعه و پیامبر در یک فرآیند تاریخی، تربیتی و اجتماعی با دین مواجه شدند. این نکته از نظر روش‌شناسی بسیار مهم است. این که خداوند می‌توانست تمام احکام را یکباره ابلاغ کند اما چنین نکرد، می‌توان نتیجه گرفت که تدریج و ظرفیت‌سازی در فرآیند تحقق دین دارای اهمیت است.

۸. رفق باید مطابق با ظرفیت مردم باشد. در روایتی از امام صادق(ع) نقل شده است که می‌فرماید: «إِنَّ اللَّهَ تَبَارَكَ وَتَعَالَى رَفِيقٌ يُحِبُّ الرِّفْقَ ... وَمَنْ رِفْقِهِ

***اگر روحانیت خود را مفسر دین و واسطه انتقال پیام دینی به جامعه می‌داند، وظیفه‌اش صرفاً بیان «چه چیزی واجب است» نیست بلکه باید درباره چگونگی تحقق آن واجب در جامعه واقعی نیز بیندیشد**

بِعِبَادِهِ ... أَنَّهُ يَدَعُهُمْ عَلَى الْأَمْرِ يُرِيدُ إِزَالَتَهُمْ عَنْهُ رِفْقًا بِهِمْ، لِكَيْلَا يُلْقِيَ عَلَيْهِمْ عُرَى الْإِيمَانِ وَمُثَاقَلَتَهُ جُمْلَةً وَاحِدَةً فَيَضْعُفُوا...». مضمون روایت این است که خداوند رفیق است و رفق را دوست دارد و از رفق خداوند با بندگان آن است که اگر بخواهد آنان را از امری تغییر دهد، یکباره آنان را تحت فشار قرار نمی‌دهد تا مبادا با سنگینی بار ایمان ضعیف شوند بلکه امر را با امر دیگری تغییر می‌دهد. نکته کلیدی در این روایت عبارت: «لِكَيْلَا ... فَيَضْعُفُوا» است یعنی یکی از دلایل رفق الهی آن است که مردم در اثر فشار بیش از حد، ضعیف نشوند. این دقیقاً نقطه اتصال میان «رفق دینی» و مفهوم جدید «تاب‌آوری اجتماعی» است. از امام باقر(ع) نیز نقل شده است: «إِنَّ لِكُلِّ شَيْءٍ قُفْلًا وَقُفْلُ الْإِيمَانِ الرِّفْقُ برای هر چیزی قفلی است و قفل ایمان، رفق است». همچنین از پیامبر(ص) نقل شده: «الرِّفْقُ لَمْ يُوضَعْ عَلَى شَيْءٍ إِلَّا زَانَهُ وَلَا نُزِعَ مِنْ شَيْءٍ إِلَّا شَانَهُ رفق بر هر چیزی قرار گیرد آن را زیبا می‌کند و از هر چیزی برداشته شود آن را زشت می‌کند». حتی در این روایت، رفق صرفاً یک فضیلت شخصی نیست بلکه یک اصل در کیفیت مواجهه با دیگران است. در این منطق مدارا با مردم نیز جایگاه ویژه دارد. طبق روایتی از امام صادق(ع): «مُدَارَاةُ النَّاسِ نِصْفُ الْإِيمَانِ وَالرِّفْقُ بِهِمْ نِصْفُ الْعَيْشِ مدارا با مردم نیمی از ایمان و رفق با آنان نیمی از زندگی است».

***در شرایط بحران اقتصادی، جنگ، فشارهای اجتماعی و بحران اعتماد، سیاست‌های دینی سخت‌گیرانه، به‌ویژه اگر بدون سنجش آثار اجتماعی و روانی آنها اعمال شوند، می‌توانند با مقاصد تربیتی شریعت تعارض پیدا کنند و به جای تقویت دینداری، موجب تنفّر، گسست اجتماعی و کاهش سرمایه دینی شوند**

۹. قاعده «لا ضرر» نیز حاکم بر این است که نباید در اجرای احکام به مردم ضرر زد. این قاعده در میراث فقهی شیعه به یکی از قواعد مهم فقه تبدیل شده است. اهمیت این قاعده برای حکومت آن است که اجرای یک حکم یا سیاست دینی نمی‌تواند از پیامدهای زیان‌بار خود کاملاً منفک باشد. البته «ضرر» در فقه اصطلاحی، معنایی فنی دارد و نباید هر نارضایتی را مساوی ضرر فقهی دانست. اما در سطح فقه اجتماعی، روشن است که حکومت نمی‌تواند بدون بررسی آثار زیان‌بار تصمیمات خود، صرفاً به عنوان «اجرای دین» استناد کند.

۱۰. در اجرای احکام پیامبر(ص) الگوی رحمت است. قرآن درباره شخصیت پیامبر(ص) می‌فرماید: «فَبِمَا رَحْمَةٍ مِنَ اللَّهِ لِنْتَ لَهُمْ وَلَوْ كُنْتَ فَظًّا غَلِيظَ الْقَلْبِ لَانْفَضُّوا مِنْ حَوْلِكَ به سبب رحمت الهی با آنان نرم شدی و اگر خشن و سخت‌دل بودی، از اطرافت پراکنده می‌شدند». این آیه صرفاً توصیه‌ای اخلاقی درباره رفتار شخصی پیامبر نیست. در متن آیه، میان نرمش پیامبر و حفظ پیوند اجتماعی جامعه اسلامی با او رابطه مستقیم برقرار شده است نرمی مساوی با ماندن مردم و خشونت مساوی با پراکنده شدن مردم است. بنابراین، از منظر قرآن، کیفیت رابطه رهبر دینی با مردم در حفظ انسجام جامعه دینی نقش مستقیم دارد. این مسئله برای روحانیت و حکومت دینی بسیار مهم‌تر است زیرا اگر رفتار آنان موجب «انفضاض» و دور شدن مردم شود، این پیامد نمی‌تواند از منظر دینی بی‌اهمیت تلقی شود.

۱۱. دین‌داری اجباری با کارآمدی دین نیز تناسبی ندارد. از منظر جامعه‌شناختی باید میان «اطاعت ظاهری» و «پذیرش درونی» تفاوت گذاشت. ممکن است اجبار بتواند در کوتاه‌مدت رفتار ظاهری خاصی ایجاد کند، اما لزوماً نمی‌تواند: ایمان تولید کند، محبت به دین ایجاد کند، اعتماد به روحانیت ایجاد کند، اخلاق دینی ایجاد کند، سرمایه اجتماعی ایجاد کند. از این رو، حکومت دینی باید از خود بپرسد که هدف نهایی سیاست دینی چیست؟ تولید رفتار ظاهری یا ساختن انسان و جامعه دینی؟ اگر هدف، ساختن جامعه دینی باشد، در بسیاری از حوزه‌ها روش اقناعی، تربیتی، فرهنگی و الگویی ممکن است از اجبار مستقیم مؤثرتر باشد. سیره امام علی(ع) در حکومت نیز همین بوده است. امام(ع) می‌فرماید: «وَأَشْعِرْ قَلْبَكَ الرَّحْمَةَ لِلرَّعِيَّةِ، وَالْمَحَبَّةَ لَهُمْ، وَاللُّطْفَ بِهِمْ قلب خود را سرشار از رحمت، محبت و لطف نسبت به مردم کن». و سپس هشدار می‌دهد: «وَلَا تَكُونَنَّ عَلَيْهِمْ سَبُعًا ضَارِيًا با مردم همچون حیوان درنده‌ای رفتار نکن که خوردن آنان را غنیمت بداند». امام علی(ع) سپس مردم را یا «برادر دینی» یا «همانند خود در آفرینش» معرفی می‌کند و بر عفو و گذشت تأکید می‌نماید. این نگاه، تصویر بسیار متفاوتی از حکومت دینی ارائه می‌کند: حکومت برای مردم است، نه مردم برای دستگاه حکومت. چرا که معیار حکومت دینی، عدالت و رضایت عمومی است: «وَلْيَكُنْ أَحَبَّ الْأُمُورِ إِلَيْكَ أَوْسَطُهَا فِي الْحَقِّ، وَأَعَمُّهَا فِي الْعَدْلِ، وَأَجْمَعُهَا لِرِضَا الرَّعِيَّةِ محبوب‌ترین امور نزد تو باید اموری باشد که در حق میانه‌تر، در عدالت فراگیرتر و در جلب رضایت مردم جامع‌تر باشد». در ادامه نیز تصریح می‌کند که رضایت عموم مردم پشتوانه دین و جامعه اسلامی است و حکومت باید به سمت رفاه و رضایت عمومی حرکت کند. این سخن را می‌توان یکی از مهم‌ترین مبانی «تاب‌آوری اجتماعی» در سنت اسلامی دانست. جامعه‌ای که مردم در آن احساس عدالت، کرامت و مشارکت داشته باشند، در بحران‌ها مقاوم‌تر است اما جامعه‌ای که مردم احساس کنند حکومت دائماً بر آنان فشار وارد می‌کند، از سرمایه اجتماعی و اعتماد آن کاسته می‌شود.

بنابراین، اگر روحانیت خود را مفسر دین و واسطه انتقال پیام دینی به جامعه می‌داند، وظیفه‌اش صرفاً بیان «چه چیزی واجب است» نیست بلکه باید درباره چگونگی تحقق آن واجب در جامعه واقعی نیز بیندیشد. یک روحانی که فقط حکم را می‌بیند ولی وضعیت اقتصادی مردم را نمی‌بیند، شرایط روانی جامعه را نمی‌بیند، بحران اعتماد را نمی‌بیند، جنگ و ناامنی را نمی‌بیند، فشارهای فرهنگی و اجتماعی را نمی‌بیند، پیامدهای یک سیاست را نمی‌سنجد و در حقیقت بخشی از موضوع‌شناسی فقه اجتماعی را نادیده گرفته است. فقه اجتماعی بدون شناخت موضوع، جامعه و پیامدهای حکم، ممکن است از «فقه» به «حکم‌گویی انتزاعی» تبدیل شود.

نگاهی به حیات علمی و فکری محمدرضا حکیمی

به بهانه سالروز درگذشت

۳۱ مرداد ماه سالروز درگذشت علامه محمدرضا حکیمی (۱۳۱۴-۱۴۰۰ش) الهی‌دان، شاعر، نویسنده آثار دینی و از باورمندان مکتب تفکیک است. وی حکیمی از منتقدان فلسفه صدرائی بود و آثاری در نقد الهیات صدرایی نگاشته بود. به باور او عقل دینی، خودبنیاد است و برای شناخت معارف دین باید مستقل از فلسفه اندیشید. بر همین اساس مهم‌ترین اثر او مجموعه حدیثی **الحیاة** است که تلاش کرده است یک نظام فکری براساس احادیث شیعی تصویر کند. حکیمی، در عرصه سیاسی و اجتماعی، عدالت‌محور و فقرستیز بود. او حکومت دینی را با معیار عدالت‌ورزی و اجرای عهدنامه مالک اشتر ارزش‌گذاری می‌کرد. از همین رو او را «فیلسوف عدالت» نامیده‌اند. اندیشه‌های تفکیکی و اجتماعی و سیاسی او مورد انتقاد برخی محققان قرار گرفته است. او نویسنده‌ای پر اثر بود و آثار او معمولاً با ادبیاتی حماسی نوشته شده‌اند. **الحیاة**، خورشید مغرب، امام در عینیت جامعه، الهیات الهی و الهیات بشری، و مکتب تفکیک برخی از آثار او هستند. در بزرگداشت او نیز آثاری همچون «مرزبان توحید، کارنامه محمدرضا حکیمی» منتشر شده است.

زندگی‌نامه علمی

محمدرضا حکیمی در ۱۴ فروردین سال ۱۳۱۴ش. در مشهد به دنیا آمد. او در دوازده سالگی تحصیلات حوزوی را از مدرسه نواب مشهد آغاز کرد و در طول دوران تحصیل از اساتیدی چون ادیب نیشابوری دوم (درگذشت ۱۳۵۵ش)، میرزا احمد مدرس، حاج شیخ مجتبی قزوینی (درس‌های فلسفی و الهیاتی)، حاج شیخ هاشم قزوینی، سید محمدهادی میلانی (خارج فقه و اصول)، آقابزرگ تهرانی، غلامحسین محامی بادکوبه‌ای، علی‌اکبر الهیان (درگذشت ۱۳۸۰ق) و اسماعیل نجومیان استفاده کرد. در سال ۱۳۸۰ق از آقابزرگ تهرانی اجازه روایت گرفت. حکیمی هم‌چنین مقداری از علوم غریبه را نزد حاج شیخ مجتبی قزوینی و سیدابوالحسن حافظیان مشهدی (درگذشته ۱۳۶۰ش) و برخی دیگر از استادان آموخت. گفته شده، با آنکه در دهه چهل شمسی عالمان مشهد مردم را به مراجع نجف ارجاع می‌دادند، حکیمی هوادار امام خمینی بود و تلاش کرد که استادش حاج شیخ مجتبی قزوینی را با خود همراه کند. در نتیجه قزوینی با همراهی عده‌ای دیگر از علمای دینی مشهد به قم رفته و با آیت‌الله خمینی دیدار کردند. حکیمی به خاطر فعالیت‌ها و سخنانش در جلسات تحت فشار دستگاه‌های امنیتی حکومت پهلوی قرار گرفته بود و به گفته خودش چندبار در شهرهای مختلف بازداشت و زندانی شده بود. حکیمی در مشهد جلساتی با نام الغدیر دایر کرده بود و درباره کتاب الغدیر گفتگو و سخنرانی برگزار می‌کرد.

استاد حکیمی در خرداد سال ۱۳۴۵ش از خراسان به تهران رفت. او با آیات مرتضی مطهری و محمدتقی جعفری دوستی داشت. وی با دکتر علی شریعتی نیز از مشهد و در کانون حقایق اسلامی آشنا شده و با او ارتباط گسترده‌ای داشت. دکتر شریعتی در نامه‌ای به استاد حکیمی وصیت کرده و اجازه تصحیح آثارش را داده بود. ولی حکیمی از آنجا که نوشتن کتاب **الحیاة** را لازم‌تر می‌دانست و نیز به دلیل کثرت آثار شریعتی و هم‌چنین این که اشکالات آثار شریعتی را بنیادین نمی‌دانست، اقدام مهمی در این زمینه نکرد. استاد حکیمی نویسندگی را از جوانی آغاز کرد و قدیمی‌ترین متن منتشر شده او مقاله‌ای است درباره غدیر که در ۱۳۴۰ش در نامه آستان قدس منتشر شد. استاد محمد اسفندیاری، نویسنده و پژوهشگر تاریخ اسلام، حکیمی را نویسنده‌ای صاحب سبک و یکی از بیست نویسنده برتر در نثر فارسی می‌داند. او هم‌چنین به دو زبان فارسی و عربی شعر می‌گفت و در طول سال‌های ۱۳۳۳ تا ۱۳۴۵ش که در مشهد بود در انجمن‌های ادبی مشهد به‌ویژه انجمن فردوسی شرکت می‌کرد. او نخستین قصیده عربی خود را در ۱۹ سالگی

***علامه حکیمی حکومت دینی را با معیار عدالت‌ورزی و اجرای عهدنامه مالک اشتر ارزش‌گذاری می‌کرد. از همین رو او را «فیلسوف عدالت» نامیده‌اند**

برای استادش ادیب نیشابوری دوم سرود. قصیده عینیه‌ای که حکیمی در ۲۵ سالگی و در استقبال از یکی از قصائد ابن‌سینا سروده بود مورد تمجید علامه حائری سمنانی و بدیع الزمان فروزانفر قرار گرفت. بخشی از شعرهای حکیمی در کتابی با نام «ساحل خورشید» منتشر شده است. در سال‌های ۱۳۸۴ش و ۱۴۰۰ش دو تمبر یادگاری پستی با تصویر او منتشر شده است.

استاد حکیمی چون می‌خواست مبارزه کند، هیچ‌گاه ازدواج نکرد. وی با آنکه در حوزه علمیه تحصیل کرده بود و مدتی طولانی نیز لباس رسمی روحانیان را می‌پوشید، ولی پس از چندی دیگر این لباس را بر تن نمی‌کرد. علامه حکیمی در ۳۱ مرداد ۱۴۰۰ شمسی به علت ابتلا به بیماری کرونا درگذشت. آیت‌الله سیدجعفر سیدان بر او نماز خواند و در رواق دارالحجه حرم امام رضا(ع) دفن شد.

آثار

علامه حکیمی نویسنده‌ای پر کار بود. از او بیش از ۵۰ کتاب منتشر شده است. هم‌چنین او بر بیش از ۳۰ کتاب مقدمه نوشته و برای ۳۷ کتاب یادنامه نیز مقاله نوشته است. آثار استاد محمدرضا حکیمی را در پنج گروه دسته‌بندی کرده‌اند؛ نخست آثاری که درباره مکتب تفکیک هستند، دوم آثاری که با هدف تبویب و تبیین روایات اهل‌بیت نگاشته شده‌اند، آثاری که



شناساننده آموزه‌های فردی و اجتماعی اسلام هستند، چهارم آثاری که با محوریت زندگی عالمان دین تدوین شده‌اند و بالاخره کتاب‌هایی که مجموعه مقالات متفرقه حکیمی را خود جا داده‌اند. برخی از آثار او عبارتند از

الحیاة مجموعه‌ای حدیثی که با همراهی دو تن از برادرانش آن را نگاشته است. خورشید مغرب. امام در عینیت جامعه. الهیات الهی و الهیات بشری (در دو جلد). حماسه غدیر. مکتب تفکیک. بیدارگران اقالیم قبله. عقلانیت جعفری. اجتهاد و تقلید در فلسفه. معاد جسمانی در حکمت متعالیه. مقام عقل و پیام جاودانه.

اندیشه‌های تفکیکی

استاد محمدرضا حکیمی دانش‌آموخته عالمان مکتب تفکیک بود و بدان باور داشت و در ترویج آن می‌کوشید. بر همین اساس نخستین کسی بود که از عنوان مکتب تفکیک استفاده کرد و کتابی درباره این مکتب نوشت و آن را تبیین کرد. در این نظام اندیشگی که مکتب معارفی خراسان هم نامیده شده است، تأکید فراوانی بر تفکیک بین فلسفه و عرفان و باورهای دینی می‌شود. براساس تبیین استاد حکیمی این سه، راه‌های مختلفی در نظام شناخت انسانی هستند و فلسفه و عرفان نمی‌تواند جایگزین شناخت دینی بشود. از منظر او برای شناخت آموزه‌های دینی باید از ثَقَلَین (قرآن و حدیث) کمک گرفت نه از مقدمات فلسفی و عقل ناقص. حکیمی در راستای تبیین مکتب تفکیک اصطلاح «عقل خودبنیاد دینی» را ساخته است. منظور او از عقل خودبنیاد دینی که آن را بالاترین مرحله از مراحل هفت‌گانه عقل می‌داند، عقلی است که در سایه وحی قرار می‌گیرد و یافته‌هایش را با آموزه‌های وحیانی می‌سنجد. به گفته حکیمی در کتاب «اجتهاد و تقلید در فلسفه»، عقل دچار ده گونه محدودیت در شناخت حقایق است.

نقد باورهای فلسفی

حکیمی در کتاب‌ها و مقالات متعددی باورهای فلسفی رایج به ویژه نظام فکری صدرایی را نقد کرده است. به عنوان مثال در کتاب «الهیات الهی و الهیات بشری»، الهیات ناشی از فلسفه را الهیات

***مهم‌ترین اثر استاد حکیمی مجموعه حدیثی الحیاة است که تلاش کرده است یک نظام فکری براساس احادیث شیعی تصویر کند**

بشری توصیف کرده و آن را در مقابل الهیات الهی قرار می‌دهد. حکیمی هم‌چنین در چند مقاله تبیین حکمت متعالیه از معاد جسمانی را نقد کرده است. این مقالات بعدها در کتابی با «نام معاد جسمانی در حکمت متعالیه» منتشر شدند. البته منتقدان حکیمی برداشت‌های او از منابع فلسفی را قابل دفاع نمی‌دانند و او را متهم به استفاده ابزاری از کلمات فیلسوفان می‌کنند. سید حسن اسلامی نیز در مقاله‌ای کتاب «معاد جسمانی در حکمت متعالیه» را نقد کرده و برداشت‌های حکیمی از مطالب ملاصدرا را تخطئه کرده است. رضا آذریان نیز در کتاب «بازخوانی معاد جسمانی صدرائی»، با عنوان فرعی نقد قرائت تفکیکی از معاد جسمانی، تبیین محمدرضا حکیمی از معاد جسمانی را نقد کرده است.

اندیشه‌های سیاسی و اجتماعی

حکیمی نگاه عدالت‌خواهی و فقرستیزی داشت و بدین خاطر از حضور در جشنواره‌ها خودداری می‌کرد وبراین باور بود که هزینه این گونه مراسم باید در جهت فقر زدایی از جامعه مصرف شود. از جمله یک بار که از حضور در جشنواره فارابی ابا کرده بود، در باره آن نوشت: «اطلاع یافتم که به عنوان یکی از برگزیدگان جشنواره فارابی انتخاب شده‌ام... به استحضار می‌رساند که اینجانب در جشنواره‌ها حضور نمی‌یابد. در جشنواره اخیر نیز حضور نیافته و جایزه‌ای دریافت نکرده است. همان‌گونه که پیش‌تر هم یادآور شده‌ام، بار دیگر تأکید می‌کنم که تا هنگامی که در جامعه ما فقر و محرومیت مرئی ونامرئی بیداد می‌کند، برگزاری چنین جشنواره‌هایی، از نظر اینجانب در اولویت نیست. در این جشنواره جسمانی در حکمت متعالیه» منتشر شدند. البته منتقدان حکیمی برداشت‌های او از منابع فلسفی را قابل دفاع نمی‌دانند و او را متهم به استفاده ابزاری از کلمات فیلسوفان می‌کنند. سید حسن اسلامی نیز در مقاله‌ای کتاب «معاد جسمانی در حکمت متعالیه» را نقد کرده و برداشت‌های حکیمی از مطالب ملاصدرا را تخطئه کرده است. رضا آذریان نیز در کتاب «بازخوانی معاد جسمانی صدرائی»، با عنوان فرعی نقد قرائت تفکیکی از معاد جسمانی، تبیین محمدرضا حکیمی از معاد جسمانی را نقد کرده است.

اندیشه‌های سیاسی و اجتماعی

حکیمی نگاه عدالت‌خواهی و فقرستیزی داشت و بدین خاطر از حضور در جشنواره‌ها خودداری می‌کرد وبراین باور بود که هزینه این گونه مراسم باید در جهت فقر زدایی از جامعه مصرف شود. از جمله یک بار که از حضور در جشنواره فارابی ابا کرده بود، در باره آن نوشت: «اطلاع یافتم که به عنوان یکی از برگزیدگان جشنواره فارابی انتخاب شده‌ام... به استحضار می‌رساند که اینجانب در جشنواره‌ها حضور نمی‌یابد. در جشنواره اخیر نیز حضور نیافته و جایزه‌ای دریافت نکرده است. همان‌گونه که پیش‌تر هم یادآور شده‌ام، بار دیگر تأکید می‌کنم که تا هنگامی که در جامعه ما فقر و محرومیت مرئی ونامرئی بیداد می‌کند، برگزاری چنین جشنواره‌هایی، از نظر اینجانب در اولویت نیست. در این جشنواره

***علامه حکیمی نویسنده‌ای پر کار بود. از او بیش از ۵۰ کتاب منتشر شده است. هم‌چنین او بر بیش از ۳۰ کتاب مقدمه نوشته و برای ۳۷ کتاب یاد

جمع‌آوری تابلوهای غیرمجاز منطقه ۴ و ارتقای بهبود منظر شهری

عملیات پاکسازی و ساماندهی محور وفادار در منطقه ۴ تهران با جمع‌آوری تابلوهای تبلیغاتی غیرمجاز و رفع ناهنجاری‌های بصری به اجرا درآمد.به گزارش روابط عمومی شهرداری منطقه ۴، فرزاد هنرور معاون خدمات شهری و محیط‌زیست منطقه گفت: این اقدام با هدف حذف تابلوهای فاقد مجوز، بهبود سیمای شهری و ساماندهی فضای بصری معابر انجام گرفت و تداوم اقدامات ساماندهی و پاکسازی عناصر غیرمجاز با هدف ارتقای کیفیت منظر شهری و ایجاد محیطی منظم و مطلوب برای شهروندان در دستور کار قرار دارد.

۱۴ پروژه راهداری ایلام هفته دولت افتتاح می‌شود

ایلام- خبرنگارروزنامه جمهوری اسلامی: مدیرکل راهداری و حمل و نقل جاده‌ای ایلام گفت: ۱۴ پروژه راهداری با هدف ارتقای ایمنی و بهبود وضعیت راه‌های استان همزمان با هفته دولت افتتاح می‌شود.

حیدر دشتی‌پور افزود: این طرح‌ها در مجموع ۲۰۷ کیلومتر از راه‌های استان را پوشش می‌دهد و برای اجرای این پروژه‌ها ۴۲۱ میلیارد و ۷۰۰ میلیون تومان اعتبار از محل منابع ملی و استانی هزینه شده است.

وی افزود: اجرای لایه حفاظتی آسفالت در محور دهلران به مهران و مرز و همچنین اصلاح و روکش مسیرهای دهلران و بخش زرین‌آباد با اولویت جاده اربعین از جمله این پروژه‌هاست.

وی بیان کرد: تعریض و ارتقای محور مهران به دهلران با اولویت شهرک اسلامیه و زعفرانیه و بهبود روکش آسفالت مسیر ایلام به مهران با اولویت تردد زائران اربعین نیز در این طرح‌ها قرار دارد.

دشتی‌پور ادامه داد: مرمت و روکش راه‌های فرعی و روستایی ایلام و چوار و ساماندهی مسیرهای برون‌شهری ایوان از دیگر پروژه‌های آماده افتتاح است.

وی تأکید کرد: اصلاح و ارتقای راه‌های فرعی و روستایی سیروان و چرداول و روکش مسیرهای فرعی و روستایی ملکشاهی نیز در هفته دولت به بهره‌برداری می‌رسد.

وی یادآور شد: بهبود وضعیت محورهای ارتباطی شهرستان‌های دره‌شهر و آبدانان و بدره و تکمیل مسیرهای ارتباطی هلیلان و سیروان و چرداول از دیگر طرح‌های راهداری استان است.

مدیرکل راهداری و حمل و نقل جاده‌ای ایلام گفت: ارتقای مسیرهای ارتباطی ایلام چوار و ایوان و احداث و تکمیل راه روستایی چال‌خشک هلیلان نیز در قالب این طرح‌ها اجرا شده است.

دشتی‌پور افزود: مرکز معاینه فنی خودروهای سبک و سنگین نیز همزمان با هفته دولت افتتاح می‌شود.

رئیس پلیس امنیت اقتصادی فراجا خبر داد

کشف بیش از ۱۲۰ میلیون لیتر انواع فرآورده‌های نفتی و سوختی در چهار ماه نخست سال جاری



رئیس پلیس امنیت اقتصادی فراجا در نشست خبری به تشریح اقدامات پلیس در مقابله با قاچاق واحتکارپرداخت.

به گزارش خبرنگار ما، سردار حسین رحیمی با اشاره به معضل قاچاق سوخت گفت: برآوردهای مختلفی درباره میزان قاچاق روزانه سوخت مطرح می‌شود که بخش عمده آن مربوط به گازوئیل و حدود چهار تا پنج میلیون لیتر نیز مربوط به قاچاق روزانه بنزین است.

وی ادامه داد: با توجه به اهمیت موضوع و هدررفت منابع و ذخایر کشور، مقابله با قاچاق سوخت در اولویت کاری پلیس قرار گرفته و در چهار ماه نخست سال جاری بیش از ۱۲۰ میلیون لیتر انواع فرآورده‌های نفتی و سوختی کشف شده است که نسبت به مدت مشابه سال گذشته ۱۳ درصد افزایش دارد.

رئیس پلیس امنیت اقتصادی فراجا گفت: در این مدت بیش از ۱۲ هزار پرونده برای قاچاقچیان سوخت تشکیل، حدود ۱۰ هزار خودروی حامل سوخت قاچاق توقیف و ارزش سوخت‌های کشف‌شده حدود ۱۸ هزار میلیارد تومان برآورد شده است.

رئیس پلیس امنیت اقتصادی فراجا اظهار کرد: استفاده از سهمیه سوخت کارگاه‌های غیرفعال، واحدهای تولیدی، ماشین‌آلات و ادوات کشاورزی فرسوده، شناورهای صیادی و تجاری و قایق‌های فاقد هویت، همچنین استفاده از سهمیه چاه‌های آب کشاورزی فاقد فعالیت از جمله شگردهای شناسایی‌شده است.

رحیمی افزود: صدور مجوزهای صوری تردد دریایی، دریافت سهمیه سوخت توسط شناورهای غیرفعال، تخلیه بخشی از سوخت سهمیه‌ای نیروگاه‌ها و قاچاق باقیمانده آن توسط رانندگان تانکر و همچنین جایگزین کردن فرآورده‌های بی‌کیفیت و ارزان به جای سوخت سهمیه‌ای، از دیگر روش‌های مورد استفاده قاچاقچیان بوده است.

وی گفت: در نتیجه اجرای این طرح، بیش از ۱۴ میلیون و ۴۷۰ هزار لیتر سوخت قاچاق کشف، ۶۱۷ نفر از متهمان و قاچاقچیان سوخت دستگیر و ۴۸۹ دستگاه خودروی حامل سوخت توقیف شد. ارزش تقریبی کشفیات این طرح بیش از هزار میلیارد تومان بوده است.

رئیس پلیس امنیت اقتصادی فراجا افزود: در نتیجه اجرای این طرح بیش از ۱۰ میلیون و ۳۷۷ هزار لیتر سوخت کشف، ۲۳۶ متهم و قاچاقچی دستگیر و ۱۴۳ دستگاه خودروی حامل سوخت، عمدتاً تریلرها و خودروهای حمل فرآورده، توقیف شد.

رحیمی با اشاره به اقدامات پلیس در حوزه مقابله با احتکار اظهار کرد: از ماه‌های گذشته و به‌ویژه از روزهای آغاز جنگ، مبارزه با احتکار کالاهای اساسی در اولویت کاری پلیس امنیت اقتصادی قرار گرفت.

وی افزود: با تشکیل قرارگاه ویژه و همکاری پلیس گمرک با گمرک، بنادر و سایر دستگاه‌های مرتبط، برای تسهیل و تسریع ورود کالاهای اساسی و جلوگیری از رسوب کالا اقدامات لازم انجام شد که خوشبختانه تاکنون کمبود کالاهای اساسی مشاهده نشده است.

رئیس پلیس امنیت اقتصادی فراجا ادامه داد: در حوزه مقابله با احتکار، بیش از ۱۸۴ هزار انبار محل نگهداری کالاهای اساسی مورد رصد و پایش قرار گرفت که از این تعداد، ۲۵۷ انبار محل احتکار کالاهای اساسی شناسایی شد.

رحیمی گفت: از این انبارها ۵۹۶۵ تن انواع کالاهای اساسی و مایحتاج عمومی از جمله برنج، روغن خوراکی، قند و شکر و حبوبات کشف شد. همچنین بیش از ۳۰ میلیون قلم انواع دارو، لوازم آرایشی و بهداشتی، لوازم خانگی و لوازم الکترونیکی و بیش از سه میلیون لیتر انواع روغن موتور و روغن‌های صنعتی کشف و ضبط شد.

وی با بیان اینکه قرارگاه مقابله با احتکار همچنان با جدیت به فعالیت خود ادامه می‌دهد، گفت: روزانه حدود ۵۰۰ گشت پلیس امنیت اقتصادی در سراسر کشور بر فعالیت‌ها و فرایندهای اقتصادی نظارت و کنترل‌های لازم را اعمال می‌کنند.

رحیمی در ادامه به اقدامات پلیس در حوزه مبارزه با قاچاق کالا و ارز اشاره کرد و گفت: مبارزه با قاچاق کالا و ارز یکی از مأموریت‌های اصلی فرماندهی انتظامی جمهوری اسلامی ایران است و در چهار ماه نخست سال ۱۴۰۵، بیش از ۳۱ هزار پرونده برای قاچاقچیان تشکیل و در سامانه مربوط به تعزیرات (سامانه سمپق) ثبت شده است.

وی افزود: حدود ۹۰ درصد این پرونده‌ها منجر به صدور رأی شده و ارزش مجموع پرونده‌های قاچاق تشکیل‌شده بالغ بر ۹۰ هزار میلیارد تومان است.

رئیس پلیس امنیت اقتصادی فراجا از افزایش ۲۳۰ درصدی عملکرد پلیس در حوزه کشفیات قاچاق کالا خبر داد

رحیمی یکی دیگر از موضوعات نگران‌کننده را استفاده از بارنامه‌ها و باربرگ‌های صوری عنوان کرد و گفت: در طرح اجراشده، بیش از یک میلیون بارنامه و باربرگ صوری شناسایی و کشف شد، به این معنا که بارنامه صادر شده، اما حتی یک متر پیمایش نیز انجام نشده و در مقابل، سوخت یارانه‌ای دریافت شده است.

وی افزود: در جریان این طرح، ۱۵۴۶ شرکت حمل‌ونقل متخلف شناسایی شدند که در صدور باربرگ‌های صوری نقش داشتند و در مجموع حدود ۱۹۱ میلیون لیتر سوخت در این پرونده‌ها به شکل غیرقانونی مصرف شده است.

معاون وزارت بهداشت:

۳ هزار تخت خوابگاهی به دانشگاه‌های علوم پزشکی کشور اضافه شد

معاون فرهنگی دانشجویی وزارت بهداشت گفت: در زمینه تامین خوابگاه‌های دانشجویی تلاش زیادی انجام و بیش از ۳ هزار تخت در ۲ سال اخیر به مجموعه خوابگاهی دانشگاه‌های کشور اضافه شد و همچنین پیگیر تکمیل ۳۶ هزار تخت خوابگاهی هستیم که درحال حاضر نیمه کاره هستند.

مسعود حبیبی افزود: در زمینه رفاهی تلاش شد که شرایط زیست دانشجویان فراهم شده و خوابگاه تبدیل به محیط امنی برای دانشجویان باشد.

وی ادامه داد: حدود ۶۰۰ انجمن علمی و ۹۰۰ کانون فرهنگی، هنری و ادبی دانشجویان در سطح دانشگاه‌های علوم پزشکی مورد توجه قرار گرفت و انتخابات مجامع کانون‌های دانشجویی و مجامع علمی برگزار و فرصتی ایجاد شد تا هم در دانشگاه‌ها و هم در ستاد، نظرهای دانشجویان به صورت مستقیم شنیده شده و از نگاه آن‌ها در برنامه‌ریزی‌ها استفاده شود.

معاون وزارت بهداشت در ادامه با بیان اینکه امسال بیش از ۲۷ هزار میلیارد تومان برای تغذیه دانشجویان در نظر گرفته شده است، اظهارداشت: در زمینه تغذیه دانشجویی نیز در ۲ سال گذشته، منابع بسیار مناسبی جهت تامین تغذیه سالم لحاظ کردیم. اعتبارهای بسیار خوبی که دولت برای این موضوع در نظر گرفت، بسیار ارزشمند بود. سال گذشته بیش از ۱۰ همت جهت تغذیه دانشجویان اختصاص پیدا کرد و امسال بیش از ۲۷ هزار میلیارد تومان منابع برای این موضوع در نظر گرفته شد.

حبیبی درباره تخت‌های خوابگاهی فرسوده هم گفت: ۹۸ هزار تخت خوابگاهی داریم و تا آخر سال این میزان به ۱۰۰ هزار تخت خواهد رسید، ۴۰ درصد از این تخت‌ها بیش از ۳۰ سال قدمت دارند و ۷ درصد این موارد چند دوره چرخیده‌اند و به طور مثال بیمارستان بوده و شبکه بهداشت شده و اکنون خوابگاه شده است و امروز نیاز به تخریب و نوسازی دارد.

وی ادامه داد: اکنون ۳۶ هزار تخت خوابگاهی نیمه کاره داریم که همین میزان حدود ۳۶ هزار میلیارد تومان منابع برای ساخت و ۱۰ هزار میلیارد تومان برای تجهیز نیاز دارد.

همزمان با هفته دولت ۱۴۰۵ انجام می‌شود

افتتاح و اجرای ۲۴ طرح آب و فاضلاب در استان ایلام با ۲۲۳ میلیارد تومان هزینه و اعتبار

ایلام-خبرنگارروزنامه جمهوری اسلامی: مدیرعامل شرکت آب و فاضلاب استان ایلام از افتتاح و آغاز عملیات اجرایی ۲۴ طرح آب و فاضلاب شهری و روستایی با مجموع هزینه و اعتبار۲۲۳ میلیارد تومان، همزمان با هفته دولت ۱۴۰۵ خبر داد.

به گزارش روابط عمومی شرکت آب و فاضلاب استان، محمد محمدی با اعلام این خبر اظهار کرد: از مجموع طرح‌های پیش‌بینی‌شده برای هفته دولت، ۱۹ طرح با هزینه اجرایی ۱۸۶ میلیارد تومان به بهره‌برداری می‌رسد و عملیات اجرایی ۵ طرح دیگر نیز با اعتباری بالغ بر ۳۷میلیارد تومان در ۹ شهرستان استان آغاز خواهد شد.

وی افزود: این طرح‌ها طیف متنوعی از پروژه‌های زیرساختی حوزه آب و فاضلاب را شامل می‌شود که در بخش‌های تأمین، انتقال و توزیع آب شهری و روستایی، توسعه زیرساخت‌های مرتبط با نهضت ملی مسکن، احداث و تکمیل مخازن ذخیره آب، حفر و تجهیز چاه‌ها، اصلاح و بازسازی شبکه‌های فرسوده و بهسازی چشمه‌ها اجرا شده یا وارد مرحله اجرایی خواهند شد.

مدیرعامل شرکت آب و فاضلاب استان ایلام با اشاره به آثار اجرای این پروژه‌ها بر سطح خدمات‌رسانی گفت: با بهره‌برداری از طرح‌های پیش‌بینی‌شده، بیش از ۳۰ هزار نفر از جمعیت استان از مزایای این پروژه‌ها بهره‌مند خواهند شد و سطح خدمات‌رسانی در حوزه آب و فاضلاب در مناطق شهری و روستایی افزایش خواهد یافت.

محمدی ادامه داد: توسعه و تقویت زیرساخت‌های آب و فاضلاب، یکی از الزامات اساسی برای تأمین پایدار خدمات و پاسخگویی به نیازهای جمعیتی و توسعه‌ای استان است و اجرای این طرح‌ها می‌تواند نقش مؤثری در افزایش ظرفیت تأمین و ذخیره آب، بهبود وضعیت شبکه‌های آبرسانی، کاهش مشکلات ناشی از فرسودگی تأسیسات و ارتقای کیفیت خدمات به مشترکان داشته باشد.

برگ سبز پیکان وانت مدل ۱۳۸۶ تیپ OHV ۱۶۰۰ به شماره پلاک ۲۱ ایران ۱۳۴ ه ۶۱ شماره موتور ۱۱۴۸۶۰۴۱۶۷۷ و شماره شاسی ۳۱۶۴۹۲۱۹ به نام چنگیز صارم صلوات به شماره ملی ۱۶۷۱۵۳۶۹۱۶ مفقود و فاقد اعتبار میباشد

سند مالکیت اتومبیل سواری پراید مدل ۱۳۸۳ به شماره انتظامی ۲۲۹ د ۹۱ - ایران۷۶ مفقود گردیده و از درجه اعتبار ساقط است.

سند کمپانی، برگ سبز، کارت شناسایی و پلاکت های اتاق خودرو سواری پیکان سفید ۱۶۰۰ مدل ۱۳۷۸ به شماره انتظامی ۷۱ - ۵۲۲ ج ۸۶ با شماره موتور ۱۱۱۲۷۸۵۴۹۹۰ و شماره بدنه ۰۰۷۸۴۵۷۶۴۳ به نام رضا مهرعلی مفقود گردیده و از درجه اعتبار ساقط است. (شهرکرد)

برگ سبز و سند کمپانی موتورسیکلت شوباد ۱۲۵ CDI مدل ۸۷ مشکی رنگ به شماره پلاک ۳۲۸/۷۹۷۳۹ و شماره موتور ۰۸۰۶۱۴۱۸۰ و شماره تنه NEZ***۱۲۵B۸۷۰۹۱۲۷ به نام آقای حسین نظام آبادی مفقود گردیده و از درجه اعتبار ساقط می باشد.

چون آقای هدایت سوری مالک کامیون مدل تریلی کشنده ۴۰۳ فوتون به شماره انتظامی ۵۱۵ع ۱۹ ایران ۴۱ و شماره شاسی NAB۳۷۴۵۲۷RA۰۰۹۱۸۷ وشماره موتور 1SGE۴۴۳۰۷۷۸۰۷۸۹۴ به علت فقدان سند تقاضای صدور سند المثنی نموده است لذا چنانچه هر گونه ادعایی در مورد خودروی مذکور وجود دارد ظرف مدت ۱۵ روز از تاریخ نشر آگهی با دردست داشتن مدارک کافی به دفتر فروش شرکت ایران خودرو دیزل واقع در تهران کیلومتر ۸ جاده ساوه مراجعه نمایند . ک

شماره های تماس جهت درج آگهی در روزنامه جمهوری اسلامی:
۷۷۶۴۴۴۱۰-۷۷۶۴۴۴۱۱
نمابر: ۷۷۶۴۴۴۱۲

آگهی موضوع ماده ۳ قانون وماده ۱۳ آئین نامه قانون تعیین تکلیف وضعیت ثبتی اراضی وساختمانهای فاقد سند رسمی

برابر رای شماره ۱۴۰۵۶۰۳۱۸۰۰۲۰۰۳۵۶۶ مورخ ۱۴۰۵/۰۴/۰۲ هیات موضوع قانون تعیین تکلیف وضعیت ثبتی اراضی وساختمانهای فاقد سند رسمی مستقر در واحد ثبتی شهرستان بندر انزلی تصرفات مالکانه وبلامعارض متقاضی جعفر عاشوری دارسرا درششدانگ یکباب خانه و محوطه به مساحت ۴۶۲ مترمربع در قسمتی از پلاک ۵ فرعی از ۸ اصلی بخش ۷ گیلان حوزه ثبت ملک انزلی که شماره پلاک فرعی ۳۶۵ برای آن در نظر گرفته شده است ، محرز گردیده است. لذا جهت اطلاع عموم در دو نوبت به فاصله ۱۵ روز آگهی میشود درصورتی که هرکس نسبت به صدور سند مالکیت بنام متقاضی اعتراض داشته باشد میتواند از تاریخ انتشار اولین آگهی به مدت دو ماه اعتراض خود را کتبا به اداره ثبت اسناد واملاک محل تسلیم و پس از اخذ رسید، ظرف مدت یک ماه از تاریخ تسلیم اعتراض دادخواست خود را به مراجع محترم قضایی تقدیم و گواهی تقدیم دادخواست را به اداره ثبت محل تحویل نماید. بدیهی است در صورت انقضای مدت مذکور وعدم وصول اعتراض طبق مقررات سند مالکیت صادر خواهد شد.ضمناصدور سند مالکیت ، مانع مراجعه متضرر به دادگاه نخواهد شد.
تاریخ انتشار نوبت اول : ۱۴۰۵/۰۶/۰۲ تاریخ انتشار نوبت دوم : ۱۴۰۵/۰۶/۱۶
م الف ۳۷۰۹ شناسه آگهی ۲۲۵۱۵۲۰
سبحان جعفری - مدیر واحد ثبتی حوزه ثبت ملک انزلی

برگ سبز خودرو سواری رنو CAPTUR مدل ۲۰۱۷ بشماره انتظامی ایران ۵۴- ۹۵۵ ط ۳۴ و شماره موتور H۵FD۴۰۳D۱۳۰۹۶۸ و شماره شاسی VF۱۲R۴۵۱EHW۵۳۱۳۵۱ بنام ژاله زارع مهرجردی مفقود گردیده وازدرجه اعتبارساقط می باشد.یزد

سند خودروی سواری پژو پارس مدل ۱۳۸۹ به رنگ سفید به شماره پلاک ۶۱-۲۱۵و۴۷ به شماره شاسی NAAN۰۱CA۴AK۷۷۸۱۶۱ به شماره موتور ۱۲۴۸۹۰۸۵۷۸۱ مربوط به خانم سولان احمدی به شماره ملی ۳۸۱۰۹۷۰۰۶۹ مفقود گردیده واز درجه اعتبار ساقط میباشد(مریوان)

سندخودروی سواری پژو ۴۰۵ جی ال آی مدل ۱۳۸۴ به رنگ نوک مدادی روغنی به شماره پلاک ۶۱-۲۹۴ص۱۲ به شماره شاسی۱۶۲۲۸۴۷۳ به شماره موتور۱۲۴۸۴۲۰۶۸۳۲ مربوط به خانم خدیجه کاویانی فرد فرزند زین العابدین به شماره شناسنامه ۵۰۸ مفقود گردیده واز درجه اعتبار ساقط میباشد(مریوان)

خوانندگان عزیز می‌توانند برای ارائه نظرات،پیشنهادات و انتقادات خود از طریق شماره تلفن ۷۷۶۴۴۴۰۹ با روابط عمومی روزنامه جمهوری اسلامی تماس حاصل نمایند

برگ کمپانی خودرو سواری جک S۵ مدل ۱۳۹۴ سفیدروغنی شماره پلاک ۷۸ ایران ۲۵۶ م ۶۱ شماره موتور HFC۴GA۳۱DF۳۰۳۲۴۷۳ شماره شاسی NAKSH۷۳۱۱FB۱۱۳۰۱۲ بنام محبوبه کبیری مفقود گردیده و از درجه اعتبار ساقط است.

آگهی مفقودی
سند کمپانی سواری پژو پارس XU۷ مدل ۱۳۹۱ به شماره انتظامی ۴۴۷ ی ۱۵_ ایران ۲۳ و شماره موتور۱۲۴۹۱۰۲۴۴۱۸ و شماره شاسی NAAN۰۱CA۲CK۸۰۰۸۸۶ مفقود گردیده و فاقد اعتبار می باشد. زرین شهر

برگ سبز و سند کمپانی خودروی سواری پراید به شماره انتظامی ۴۱۵ط۵۲ ایران ۵۶ مدل ۱۳۸۶به رنگ مشکی متالیک به شماره موتور ۱۸۹۱۳۲۸به شماره شاسی S ۱۴۱۲۲۸۶۰۵۶۲۸۷ بنام سکینه شعبانی گنبکی مفقود و از درجه اعتبار ساقط میباشد. رودبار گیلان

اصل سند برگ سبز، مربوط به سواری سایپا تیبا به شماره پلاک ۸۹۲ س ۵۲ ایران ۴۱ و شماره شاسی NAS۸۱۱۱۰۰K۵۸۷۵۴۵۱ و شماره موتور M۱۵/۸۸۷۵۷۲۶ مربوط به اینجانب آقای علیرضا کریمی فرمفقود گردیده و از درجه اعتبار ساقط می باشد . ک

برگ سبز سواری پژو ۲۰۷ مدل ۱۴۰۴ به رنگ مشکی و شماره پلاک ایران ۲۱ - ۱۸۲ب۲۵ و شماره موتور ۱۸۸B۰۰۷۰۵۷۳ و شماره شاسی NAARV۳H۵FSDN۷۸۲۰۵ به نام رضا شاهین نیا مفقود گردیده و از درجه اعتبار ساقط می باشد.

برگ سبز، سند کارخانه، برگ بیمه، کارت سوخت و کارت خودروی نیسان وانت سایپا به رنگ آبی شماره پلاک ۲۶۶ س ۷۹ ایران ۸۵ شماره شاسی NAZPL۱۴۰TH۰۴۶۶۹۰۸ شماره موتور Z۲۴۷۳۱۱۹۵Z به نام امان الله شهنوازی مفقود گردیده و از درجه اعتبار ساقط می باشد. زاهدان

برگ سبز، سند کارخانه، برگ بیمه، کارت سوخت و کارت خودروی نیسان وانت سایپا به رنگ آبی شماره پلاک ۵۸۷ س ۷۷ ایران ۸۵ شماره شاسی NAZPL۱۴۰TH۰۴۶۵۳۲۲ شماره موتور Z۲۴۷۲۹۷۸۶Z به نام امان الله شهنوازی مفقود گردیده و از درجه اعتبار ساقط می باشد. زاهدان

برگ سبز، سند کارخانه، برگ بیمه، کارت سوخت و کارت خودروی نیسان وانت سایپا به رنگ آبی شماره پلاک ۲۴۵ س ۷۷ ایران ۸۵ شماره شاسی NAZPL۱۴۰TH۰۴۶۵۲۵۰ شماره موتور Z۲۴۷۲۹۷۲۸Z به نام امان الله شهنوازی مفقود گردیده و از درجه اعتبار ساقط می باشد. زاهدان

برگ سبز، سند کارخانه، برگ بیمه، کارت سوخت و کارت خودروی نیسان وانت سایپا به رنگ آبی شماره پلاک ۲۱۹ س ۷۶ ایران ۸۵ شماره شاسی NAZPL۱۴۰BG۰۴۶۲۳۶۵ شماره موتور Z۲۴۷۲۷۵۴۳Z به نام امان الله شهنوازی مفقود گردیده و از درجه اعتبار ساقط می باشد. زاهدان

برگ سبز، سند کارخانه، برگ بیمه، کارت سوخت و کارت خودروی نیسان وانت سایپا به رنگ آبی شماره پلاک ۱۸۸ س ۷۶ ایران ۸۵ شماره شاسی NAZPL۱۴۰BG۰۴۵۷۷۵۴ شماره موتور Z۲۴۷۲۲۹۵۸Z به نام امان الله شهنوازی مفقود گردیده و از درجه اعتبار ساقط می باشد. زاهدان

برگ سبز، سند کارخانه، برگ بیمه، کارت سوخت و کارت خودروی نیسان وانت سایپا به رنگ آبی شماره پلاک ۸۴۱ س ۸۳ ایران ۸۵ شماره شاسی NAZPL۱۴۰TH۰۴۶۷۹۳۶ شماره موتور Z۲۴۷۳۳۶۰۱Z به نام امان الله شهنوازی مفقود گردیده و از درجه اعتبار ساقط می باشد. زاهدان

برگ سبز، سند کارخانه، برگ بیمه، کارت سوخت و کارت خودروی نیسان وانت سایپا به رنگ آبی شماره پلاک ۵۶۶ س ۷۹ ایران ۸۵ شماره شاسی NAZPL۱۴۰TH۰۴۶۵۹۱۱ شماره موتور Z۲۴۷۳۰۱۲۱Z به نام امان الله شهنوازی مفقود گردیده و از درجه اعتبار ساقط می باشد. زاهدان

کارت هوشمند خودروی سواری کرایه سیستم پژو ۴۰۵ جی ال ایکس آی ۸/۱ مدل ۱۳۸۶ به رنگ زرد خورشیدی به شماره پلاک ۵۱-۲۸۲ع۸۴ به شماره شاسی۴۰۳۹۰۵۳۵ به شماره موتور۱۲۴۸۶۱۵۷۴۴۶ مربوط به آراس نیازی به شماره ملی ۳۸۱۰۴۷۹۵۸۶ مفقود گردیده واز درجه اعتبار ساقط میباشد. (مریوان)

برگ سبز پراید جی تی ایکس آی مدل ۸۵ ش موتور : ۱۵۸۴۹۵۲ ش شاسی : S۱۴۱۲۲۸۵۲۲۲۵۸۵ ش پلاک ایران ۴۲- ۶۸۱س ۱۷ بنام سلیمان بیک خاخیانی مفقود و اعتبار ندارد .

آگهی مفقودی
برگ سبز و سندکمپانی خودرو پژو ۴۰۵مدل ۱۳۹۸ بنام امیرحسین ناروئی به شماره پلاک ۹۵-۷۲۴م۲۷ شماره موتور ۱۲۴K۱۳۹۳۵۸۹ شماره شاسی NAAM۰۱CE۲KK۱۷۳۵۶۵ مفقود شده و درجه اعتبار ساقط می‌باشد. کاشمر

سندکمپانی، برگ سبز و کارت شناسایی خودرو نیسان پاترول مدل ۱۳۶۶ به شماره پلاک ۵۵۹ص۶۶ ایران ۲۹ به شماره موتور ۲۴۰۴۰۳۹۳ به شماره شاسی ۱۵Z۶۰۰۶۴۰ بنام محمد جوادصابری باشماره ملی ۳۳۰۰۰۴۲۰۳۸ مفقود گردیده و از درجه اعتبار ساقط است. ک/ح

برگ سبز پیکان وانت مدل ۱۳۸۶ تیپ OHV ۱۶۰۰ به شماره پلاک ۲۱ ایران ۱۳۴ ه ۶۱ شماره موتور ۱۱۴۸۶۰۴۱۶۷۷ و شماره شاسی ۳۱۶۴۹۲۱۹ به نام چنگیز صارم صلوات به شماره ملی ۱۶۷۱۵۳۶۹۱۶ مفقود و فاقد اعتبار میباشد

سند خودروی سواری پژو پارس مدل ۱۳۸۹ به رنگ سفید به شماره پلاک ۶۱-۲۱۵و۴۷ به شماره شاسی NAAN۰۱CA۴AK۷۷۸۱۶۱ به شماره موتور ۱۲۴۸۹۰۸۵۷۸۱ مربوط به خانم سولان احمدی به شماره ملی ۳۸۱۰۹۷۰۰۶۹ مفقود گردیده واز درجه اعتبار ساقط میباشد(مریوان)

سندخودروی سواری پژو ۴۰۵ جی ال آی مدل ۱۳۸۴ به رنگ نوک مدادی روغنی به شماره پلاک ۶۱-۲۹۴ص۱۲ به شماره شاسی۱۶۲۲۸۴۷۳ به شماره موتور۱۲۴۸۴۲۰۶۸۳۲ مربوط به خانم خدیجه کاویانی فرد فرزند زین العابدین به شماره شناسنامه ۵۰۸ مفقود گردیده واز درجه اعتبار ساقط میباشد(مریوان)

خوانندگان عزیز می‌توانند برای ارائه نظرات،پیشنهادات و انتقادات خود از طریق شماره تلفن ۷۷۶۴۴۴۰۹ با روابط عمومی روزنامه جمهوری اسلامی تماس حاصل نمایند

برگ کمپانی خودرو سواری جک S۵ مدل ۱۳۹۴ سفیدروغنی شماره پلاک ۷۸ ایران ۲۵۶ م ۶۱ شماره موتور HFC۴GA۳۱DF۳۰۳۲۴۷۳ شماره شاسی NAKSH۷۳۱۱FB۱۱۳۰۱۲ بنام محبوبه کبیری مفقود گردیده و از درجه اعتبار ساقط است.

آگهی مفقودی
سند کمپانی سواری پژو پارس XU۷ مدل ۱۳۹۱ به شماره انتظامی ۴۴۷ ی ۱۵_ ایران ۲۳ و شماره موتور۱۲۴۹۱۰۲۴۴۱۸ و شماره شاسی NAAN۰۱CA۲CK۸۰۰۸۸۶ مفقود گردیده و فاقد اعتبار می باشد. زرین شهر

برگ سبز و سند کمپانی خودروی سواری پراید به شماره انتظامی ۴۱۵ط۵۲ ایران ۵۶ مدل ۱۳۸۶به رنگ مشکی متالیک به شماره موتور ۱۸۹۱۳۲۸به شماره شاسی S ۱۴۱۲۲۸۶۰۵۶۲۸۷ بنام سکینه شعبانی گنبکی مفقود و از درجه اعتبار ساقط میباشد. رودبار گیلان

برگ سبز، سند کارخانه، برگ بیمه، کارت سوخت و کارت خودروی نیسان وانت سایپا به رنگ آبی شماره پلاک ۱۷۸ س ۷۶ ایران ۸۵ شماره شاسی NAZPL۱۴۰BG۰۴۵۸۱۰۴ شماره موتور Z۲۴۷۲۳۱۰۱Z به نام امان الله شهنوازی مفقود گردیده و از درجه اعتبار ساقط می باشد. زاهدان

برگ سبز، سند کارخانه، برگ بیمه، کارت سوخت و کارت خودروی نیسان وانت سایپا به رنگ آبی شماره پلاک ۲۶۶ س ۷۹ ایران ۸۵ شماره شاسی NAZPL۱۴۰TH۰۴۶۶۹۰۸ شماره موتور Z۲۴۷۳۱۱۹۵Z به نام امان الله شهنوازی مفقود گردیده و از درجه اعتبار ساقط می باشد. زاهدان

برگ سبز، سند کارخانه، برگ بیمه، کارت سوخت و کارت خودروی نیسان وانت سایپا به رنگ آبی شماره پلاک ۵۸۷ س ۷۷ ایران ۸۵ شماره شاسی NAZPL۱۴۰TH۰۴۶۵۳۲۲ شماره موتور Z۲۴۷۲۹۷۸۶Z به نام امان الله شهنوازی مفقود گردیده و از درجه اعتبار ساقط می باشد. زاهدان

برگ سبز، سند کارخانه، برگ بیمه، کارت سوخت و کارت خودروی نیسان وانت سایپا به رنگ آبی شماره پلاک ۲۴۵ س ۷۷ ایران ۸۵ شماره شاسی NAZPL۱۴۰TH۰۴۶۵۲۵۰ شماره موتور Z۲۴۷۲۹۷۲۸Z به نام امان الله شهنوازی مفقود گردیده و از درجه اعتبار ساقط می باشد. زاهدان

برگ سبز، سند کارخانه، برگ بیمه، کارت سوخت و کارت خودروی نیسان وانت سایپا به رنگ آبی شماره پلاک ۲۱۹ س ۷۶ ایران ۸۵ شماره شاسی NAZPL۱۴۰BG۰۴۶۲۳۶۵ شماره موتور Z۲۴۷۲۷۵۴۳Z به نام امان الله شهنوازی مفقود گردیده و از درجه اعتبار ساقط می باشد. زاهدان

برگ سبز، سند کارخانه، برگ بیمه، کارت سوخت و کارت خودروی نیسان وانت سایپا به رنگ آبی شماره پلاک ۱۸۸ س ۷۶ ایران ۸۵ شماره شاسی NAZPL۱۴۰BG۰۴۵۷۷۵۴ شماره موتور Z۲۴۷۲۲۹۵۸Z به نام امان الله شهنوازی مفقود گردیده و از درجه اعتبار ساقط می باشد. زاهدان

برگ سبز، سند کارخانه، برگ بیمه، کارت سوخت و کارت خودروی نیسان وانت سایپا به رنگ آبی شماره پلاک ۸۴۱ س ۸۳ ایران ۸۵ شماره شاسی NAZPL۱۴۰TH۰۴۶۷۹۳۶ شماره موتور Z۲۴۷۳۳۶۰۱Z به نام امان الله شهنوازی مفقود گردیده و از درجه اعتبار ساقط می باشد. زاهدان

برگ سبز، سند کارخانه، برگ بیمه، کارت سوخت و کارت خودروی نیسان وانت سایپا به رنگ آبی شماره پلاک ۵۶۶ س ۷۹ ایران ۸۵ شماره شاسی NAZPL۱۴۰TH۰۴۶۵۹۱۱ شماره موتور Z۲۴۷۳۰۱۲۱Z به نام امان الله شهنوازی مفقود گردیده و از درجه اعتبار ساقط می باشد. زاهدان

مدرک فارغ‌التحصیلی اینجانب سیمین داد الهی فرزند مراد علی به شماره شناسنامه ۳۴۱۴ صادره از تهران به کد ملی ۰۰۶۹۴۲۶۹۲۹ در مقطع کارشناسی پرستاری صادره از دانشگاه آزاد واحد علوم پزشکی تهران به شماره ۱۴۸۳۱۳۶۰۰۴۰۶ تاریخ ۱۳۸۲/۱/۲۲ مفقود گردیده و از درجه اعتبار ساقط است از یابنده تقاضا میشود به تهران خیابان دکتر شریعتی خیابان خاقانی کدپستی ۱۹۱۶۸ ارسال نمایید. کرمان

برگ سبز(سند مالکیت) و سند کمپانی خودرو دوگانه سواری پراید تیپ ۱۴۱DLXI مدل ۱۳۸۶ برنگ نقره‌ای متالیک به شماره پلاک ۶۲ ایران ۹۶۵ د ۵۵ و به شماره موتور ۲۰۲۱۶۶۰ و شماره شاسی S ۱۴۸۲۲۸۶۲۱۴۴۱۵ متعلق به سید جعفر سرمدی مفقود و از درجه اعتبار ساقط می باشد. (ساری)

سندکارخانه و سندمالکیت (برگ سبز) و کارت شناسایی پژو ۲۰۶ مدل ۹۴ به رنگ سفید و به شماره انتظامی ۴۸-۴۱۷ص۴۹ و شماره شاسی NAAP۰۳EE۹FJ۲۱۶۰۵۶ و شماره موتور ۱۶۵A۰۰۲۵۲۱۸ مفقود گردیده و از درجه اعتبار ساقط می باشد.(خورموج)

سندکارخانه و سندمالکیت (برگ سبز) پژو آردی مدل ۷۸ به رنگ سبز به شماره انتظامی ۴۸-۹۴۳ب۸۹ و شماره شاسی ۷۸۷۰۸۲۸۳ و شماره موتور ۲۲۳۲۸۷۰۸۷۱۰ مفقود گردیده و از درجه اعتبار ساقط می باشد.(ب)

سند کمپانی و برگ سبز خودرو سواری پژو آر دی آی ۱۶

حلقه جدید کریدور ریلی شرق به غرب
اتصال ریلی ایران به ترکیه از مرز چشمه ثریا

مدیرعامل شرکت راه‌آهن در جریان بازدید از طرح ریلی خاوران ـ تبریز ـ مرند ـ چشمه ثریا گفت: با فراهم شدن بخش مهمی از الزامات قراردادی، قرارداد اجرای این طرح به‌صورت EPC بزودی منعقد می‌شود.

به گزارش روابط عمومی راه آهن جمهوری اسلامی ایران، جبارعلی ذاکری، در جریان بازدید سیدحمید پورمحمدی، معاون رئیس‌جمهور و رئیس سازمان برنامه و بودجه کشور، و رضا رحمانی، استاندار آذربایجان‌غربی، از بخش‌های مختلف طرح ریلی خاوران ـ تبریز ـ مرند ـ چشمه ثریا، گفت: اتصال چشمه ثریا به شبکه راه‌آهن ایران و از این طریق اتصال کشور به شبکه ریلی ترکیه از یک نقطه مرزی جدید، یکی از برنامه‌های دولت چهاردهم است و اقدامات لازم برای ورود طرح به مرحله اجرا درحال انجام است.

ذاکری تأکید کرد: مصوبات لازم برای اجرای طرح اخذ شده، مطالعات اولیه انجام شده و طی شش ماه گذشته مقدمات انعقاد قرارداد فراهم شده است. مدیرعامل راه‌آهن تصریح کرد: با توجه به پیش‌بینی قرارداد طرح به‌صورت EPC، پس از انعقاد قرارداد، مطالعات تکمیلی و فاز دوم مطالعات توسط پیمانکار آغاز می‌شود و پیش‌بینی می‌شود در شش ماه نخست قرارداد، مطالعات تکمیل و عملیات اجرایی در چند نقطه آغاز شود.

ذاکری گفت: یکی از الزامات مهم برای انعقاد قرارداد، مبادله سند مورد توافق میان ایران و ترکیه بود که دولت ترکیه هفته گذشته پاسخ خود را ارائه کرده و پیش‌بینی می‌شود این سند در آینده نزدیک با حضور مقام‌های حمل‌ونقل و راه دو کشور مبادله شود.

ذاکری در تشریح مشخصات فنی طرح گفت: این طرح از خاوران آغاز می‌شود و شامل تکمیل اتصال خاوران به ایستگاه راه‌آهن تبریز، بهسازی و دوخطه کردن مسیر تبریز تا مرند و سپس ادامه مسیر تا چشمه ثریا است.

مدیرعامل شرکت راه‌آهن طول کلی این مسیر را حدود ۳۲۴ کیلومتر اعلام کرد و گفت: در مطالعات پیشین طول مسیر حدود ۲۹۴ کیلومتر در نظر گرفته شده بود، اما با توجه به ضرورت یکسان‌سازی مشخصات فنی و الزامات کارفرمایی در سراسر کریدور، مشخصات جدید طرح برای حدود ۳۲۴ کیلومتر تعریف شده است.

معاون وزیر راه و شهرسازی تأکید کرد: این طرح صرفاً یک خط ریلی در محدوده یک استان نیست، بلکه بخشی از کریدور شرق به غرب کشور از سرخس تا چشمه ثریا محسوب می‌شود و باید با مشخصات فنی یکپارچه اجرا شود.

طرح ریلی خاوران ـ تبریز ـ مرند ـ چشمه ثریا با اتصال به مرز ایران و ترکیه، از طرح‌های مهم توسعه شبکه ریلی شمال‌غرب کشور است و می‌تواند زمینه تقویت کریدور شرق به غرب و افزایش ظرفیت جابجایی بار و مسافر را فراهم کند.

وزیر نفت خبر داد:
کشف یک میدان گازی در جنوب استان فارس با حجم ۷ تریلیون فوت مکعب



وزیر نفت از کشف بیش از ۷۵۰۰ میلیارد فوت‌مکعب گاز در جنوب استان فارس خبر داد و گفت: با احتساب ضریب بازیافت حدود ۷۲ درصد، امکان برداشت حدود ۵۷۰۰ میلیارد فوت‌مکعب گاز از این میدان وجود دارد.

محسن پاک‌نژاد در آستانه هفته دولت با اشاره به تلاش همکاران صنعت نفت برای شناسایی و توسعه ذخایر جدید هیدروکربوری گفت: ثروت عظیمی از ذخایر هیدروکربنی در میدانی در جنوب استان فارس کشف شده است که پشتوانه‌ای بسیار خوبی برای آینده انرژی کشور به شمار می‌رود.

وی افزود: حجم گاز قابل برداشت از این میدان معادل ظرفیتی است که می‌تواند گاز مورد نیاز یک فاز پارس جنوبی را برای حدود ۱۵ سال تأمین کند. وزیر نفت تأکید کرد: این گاز به‌اصطلاح شیرین است و همین ویژگی سبب می‌شود هزینه‌های عملیات توسعه و همچنین هزینه‌های بهره‌برداری از میدان کاهش یابد.

پاک‌نژاد ادامه داد: در کنار این حجم عظیم گاز، مقادیر قابل توجهی میعانات گازی نیز در این میدان وجود دارد که درمجموع، افزون‌بر ارزش ذاتی گاز، می‌تواند ده‌ها میلیارد دلار ثروت جدید برای کشور ایجاد کند. وی با تأکید بر ضرورت شتاب‌بخشی به توسعه این میدان گفت: باید در اسرع‌وقت برای برنامه‌ریزی و اجرای عملیات توسعه میدان اقدام کنیم تا در کوتاه‌ترین زمان ممکن بتوان از ظرفیت آن بهره‌برداری و گاز تولیدی را در خدمت صنعت و دیگر بخش‌های انرژی‌بر کشور قرار داد.

پیشرفت ۶۳ درصدی بخش پایانی منطقه ۲ آزادراه تهران - شمال

منطقه ۳ آزادراه هم وارد مرحله اجرایی شد

مدیرعامل شرکت آزادراه تهران ـ شمال از پیشرفت ۶۳ درصدی بخش پایانی منطقه ۲ و بهره‌برداری تا اوایل ۱۴۰۷ خبر داد. به گزارش خبرگزاری تسنیم، سعید شهسواری در حاشیه بازدید رئیس بنیاد مستضعفان از آزادراه تهران–شمال گفت: بخش باقیمانده منطقه ۲ در قسمت غربی، حدود یک هزار و ۴۰۰ متر طول دارد و اکنون به پیشرفت فیزیکی حدود ۶۲ تا ۶۳ درصد رسیده است.

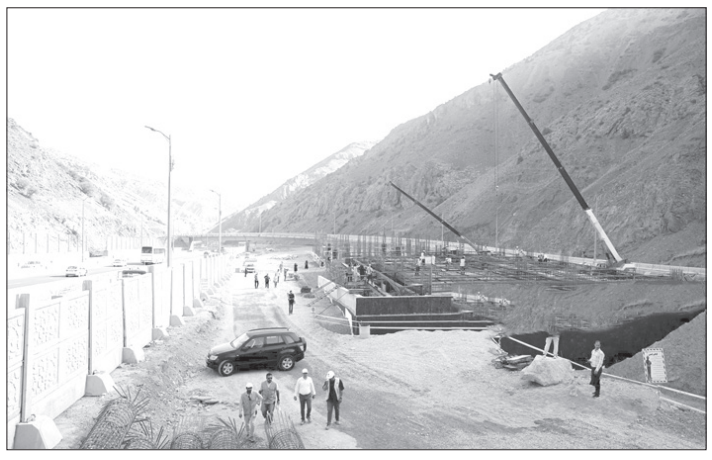
وی افزود: تاکنون حدود ۹۵۰ متر از حفاری تونل انجام شده و عملیات حفاری از دو دهانه شمالی و جنوبی درحال اجراست. همزمان، اجرای لاین تونل و احداث سقف دوم برای تأمین تهویه اضطراری نیز دنبال می‌شود و پس از آن، عملیات روسازی و اجرای تجهیزات الکترومکانیکی انجام خواهد شد.

شهسواری ادامه داد: با تکمیل این بخش، منطقه ۲ آزادراه به پایان می‌رسد و پروژه وارد منطقه ۳ خواهد شد، اما برای فراهم شدن امکان بهره‌برداری، اتصال آزادراه به جاده چالوس نیز ضروری است.

مدیرعامل شرکت آزادراه تهران ـ شمال گفت: طراحی این اتصال انجام شده و عملیات اجرایی آن از حدود دو ماه پیش آغاز شده است. این مسیر با احداث پلی از جاده چالوس، مسیر شمال به جنوب را جدا کرده و با مسیری حدود ۲ هزار و ۲۰۰ متر، دهانه شمالی تونل دروازه غربی را به جاده چالوس متصل می‌کند.

وی تصریح کرد: با اجرای این اتصال، مسافرانی که از شمال به محدوده پل زنگوله می‌رسند، می‌توانند برای مسیر برگشت از همین نقطه وارد آزادراه شوند و دیگر نیازی به عبور از محور کندوان و ادامه مسیر تا محدوده پیچ سرهنگ ندارند.

شهسواری پیش‌بینی کرد این بخش تا پایان سال ۱۴۰۶ یا اوایل سال ۱۴۰۷ به بهره‌برداری برسد و افزود: هزینه اجرای این قسمت و اتصال آن به جاده چالوس حدود ۱۵ هزار میلیارد تومان برآورد می‌شود و برای تکمیل آن به منابع مالی نیاز داریم.



وی درباره منطقه ۳ آزادراه تهران ـ شمال نیز گفت: مجوز اولیه محیط‌زیستی این منطقه اخذ شده و در مرحله نخست، ۱۶ کیلومتر در اولویت اجرا قرار گرفته است. مناقصه ۸ کیلومتر ابتدایی برگزار شده و پیمانکاران در کارگاه مستقر شده‌اند و تجهیز کارگاه، ماشین‌آلات و نیروی انسانی نیز انجام شده است.

وی با بیان اینکه عملیات اجرایی منطقه ۳ درحال پیشرفت است، گفت: تاکنون حدود ۸۰۰ متر حفاری در منطقه ۳ انجام شده است. شهسواری همچنین اتصال منطقه ۳ به جاده چالوس در محدوده ولی‌آباد را از طرح‌های مهم این پروژه دانست و افزود: با توجه به ترافیک سنگین محور چالوس در ایام اوج سفر، ایجاد این اتصال می‌تواند تأثیر بسزایی در کاهش زمان سفر و کاهش بار ترافیکی، به‌ویژه در ایام پرتردد، داشته باشد.

حسین دهقان، رئیس بنیاد مستضعفان نیز در جمع خبرنگاران با اشاره به آخرین وضعیت اجرای قطعه سوم آزادراه تهران – شمال گفت: قطعه سوم سخت‌ترین بخش این آزادراه است و به دلیل دشواری دسترسی برای تجهیز کارگاه، انتقال مصالح، عملیات حفاری و اجرای فعالیت‌های فنی در تونل‌ها، پیچیدگی‌های زیادی دارد. وی افزود: این قطعه علاوه بر پیچیدگی‌های فنی و اجرایی، از نظر مالی نیز هزینه‌بر است و هزینه اجرای هر کیلومتر آن به‌مراتب بیشتر از سایر قطعات آزادراه خواهد بود.

دهقان با بیان اینکه در ابتدا اجرای ۸ کیلومتر از این قطعه در دستور کار قرار داشت، گفت: با تغییراتی که در مسیر ایجاد شده، مقرر شده است حدود ۱۶ کیلومتر از قطعه سوم اجرا شود تا مسیر تا ولی‌آباد بازگشایی و به جاده چالوس متصل شود.

رئیس بنیاد مستضعفان ادامه داد: اجرای این بخش نیازمند تجهیزات فنی و فناوری‌های خاص است و درحال پیگیری برای تأمین این تجهیزات هستیم. برآورد اولیه‌ای که چند سال قبل انجام شده بود، هزینه اجرای قطعه سوم را حدود ۲ میلیارد دلار اعلام می‌کرد.

طولانی‌ترین تونل آزادراهی ایران تا پایان شهریور ۱۴۰۶ زیر بار ترافیک می‌رود

همچنین رئیس بنیاد مستضعفان در حاشیه بازدید از آزادراه تهران–شمال با اشاره به عملیات اجرایی بخش پایانی منطقه ۲ آزادراه تهران–شمال گفت: تونل البرز در بخش شمالی این منطقه قرار دارد و امیدواریم با تکمیل عملیات اجرایی، این پروژه تا پایان شهریور سال آینده زیر بار ترافیک برود.

حسین دهقان افزود: بهره‌برداری از این بخش، دستاورد مهمی در مسیر تهران–چالوس خواهد بود و می‌تواند با ایجاد مسیر جایگزین برای عبور از محور کندوان، نقش قابل توجهی در کاهش ترافیک این مسیر داشته باشد.

مدیرکل منابع طبیعی و آبخیزداری استان تهران:
۳۰ هزار درخت خشک‌شده پارک چیتگر جایگزین می‌شوند

مدیرکل منابع طبیعی و آبخیزداری استان تهران با اشاره به کاهش شدید حقابه پارک‌های جنگلی تهران، گفت: میزان آب اختصاص‌یافته به پارک چیتگر که در سال ۱۴۰۲ به حدود ۱۰ لیتر بر ثانیه رسیده بود، اکنون با پیگیری‌های قضایی و اداری به حدود ۷۰ لیتر بر ثانیه افزایش یافته است.

به گزارش ایسنا، رضا بیانی، ادامه داد: براساس توافق انجام‌شده با شهرداری تهران، درختان خشک‌شده پس از نشانه‌گذاری با نهال‌های حدود چهارساله و گونه‌های بومی دارای نیاز آبی کمتر جایگزین می‌شوند. تاکنون نزدیک به ۳۰ هزار اصله درخت ازسوی شهرداری جایگزین شده و این فرایند تا تعیین تکلیف تمام درختان خشک‌شده ادامه خواهد داشت.

مدیرکل منابع طبیعی و آبخیزداری استان تهران، تامین پایدار آب را مهم‌ترین نیاز پارک‌های جنگلی دانست و گفت: در سال‌های گذشته حدود ۱۵۰ میلیون مترمکعب آب برای پارک‌ها و فضای سبز تهران در نظر گرفته می‌شد، اما این میزان امسال به‌شدت کاهش یافته است. بخشی از آب چاه‌هایی که پیش‌تر به فضای سبز اختصاص داشت، برای تأمین آب شرب تهران مورد استفاده قرار گرفت و در نتیجه سهم پارک‌های جنگلی کاهش یافت. اکنون با هماهنگی سازمان بوستان‌ها، آبیاری اضطراری تعدادی از پارک‌ها به‌وسیله تانکر انجام می‌شود، هرچند بازگرداندن وضعیت پوشش گیاهی به شرایط عادی با توجه به کمبود آب دشوار است.

مدیرکل دامپزشکی استان تهران:
۲ هزار تن گوشت مرغ تاریخ‌گذشته از سردخانه‌های تهران جمع‌آوری شد

مدیرکل دامپزشکی استان تهران ضمن تأیید شناسایی حدود سه هزار تن مرغ نزدیک به پایان تاریخ مصرف گفت: پس از هشدارها و پیگیری‌های انجام‌شده بخشی از این محموله در مهلت مقرر مصرف شد و حدود ۲ هزار تن باقیمانده نیز پس از انقضای تاریخ مصرف از عرضه در بازار خانوار خارج و مطابق ضوابط دامپزشکی تعیین تکلیف شد.

به گزارش ایرنا، احمد شریعتی در جمع خبرنگاران گفت: بازرسان دامپزشکی عمدتا حدود دو ماه پیش از پایان تاریخ مصرف، هشدارهای لازم را به صاحبان محموله‌ها، اعم از بخش دولتی و خصوصی، ارائه می‌کنند امسال نیز حدود سه هزار تن مرغ نزدیک به پایان تاریخ مصرف در سردخانه‌های استان تهران شناسایی شد، بخش عمده این محموله‌ها مشکل بهداشتی خاصی نداشتند اما به دلیل پایان تاریخ مصرف، اجازه عرضه در بازار خرده‌فروشی و مصرف خانوار را نداشتند و مطابق ضوابط برای مصارف صنعتی مجاز تعیین تکلیف شدند.

وی تأکید کرد: تمام محموله‌های باقیمانده از سطح سردخانه‌ها جمع‌آوری و آزمایش‌های لازم روی آن‌ها انجام شد، البته بخش عمده این محموله‌ها مشکل بهداشتی خاصی نداشتند اما به دلیل پایان تاریخ مصرف، اجازه عرضه در بازار خرده‌فروشی و مصرف خانوار را نداشتند و مطابق ضوابط برای مصارف صنعتی مجاز تعیین تکلیف شدند، محموله‌هایی که براساس نتایج آزمایش‌ها قابلیت مصرف خوراکی نداشته باشند پس از طی فرایند حرارتی به پودر گوشت تبدیل می‌شوند درباره محموله‌های فاقد مشکل بهداشتی نیز نحوه مصرف براساس طبقه‌بندی و دستورالعمل‌های سازمان دامپزشکی تعیین می‌شود.

آگهی دعوت مجمع عمومی فوق العاده
شرکت نوین ارتباط وارش (بامسئولیت محدود)
ثبت شده به شماره ۵۲۲۴۵۶ و شناسه ملی ۱۴۰۰۷۳۹۶۰۷۹

بدینوسیله از کلیه سهامداران یا نمایندگان قانونی آنان دعوت میشود تا درجلسه مجمع عمومی فوق العاده شرکت که درساعت ۸ روز دوشنبه مورخ ۱۴۰۵/۰۶/۱۶ استان تهران، شهرستان تهران، بخش مرکزی، شهر تهران، مجیدیه، کوچه جهانگیر، بزرگراه شهید سپهبد حاج قاسم سلیمانی، پلاک ۱۱۸۸، طبقه همکف، واحد ۲ کد پستی ۱۶۳۱۸۸۴۱۷۴حضور بهم رسانند .

دستور جلسه : ۱ - افزایش سرمایه

هیات مدیره

آگهی اصلاحی

پیرو چاپ آگهی فقدان سند مالکیت شرکت تعاونی مسکن کارکنان امید آیندگان به نمایندگی آقای مهدی رخشانی که در روزنامه جمهوری اسلامی مورخ ۱۴۰۵/۵/۱۰ صفحه ۳ چاپ گردیده، شماره پلاک ۲۲۱۷۷/۲۰۰۳ صحیح بوده که بدینوسیله اصلاح می گردد.

اداره کل ثبت اسناد و املاک استان خراسان شمالی
اداره ثبت اسناد و املاک منطقه دو شهرستان بجنورد
هیات موضوع قانون تعیین تکلیف وضعیت ثبتی اراضی و ساختمانهای فاقد سند رسمی
آگهی موضوع ماده ۳ قانون و ماده ۱۳ آئین نامه قانون تعیین تکلیف وضعیت ثبتی و اراضی و ساختمانهای فاقد سند رسمی

۱ - برابر پرونده شماره ۱۴۰۴-۰۸۱۸ و رای شماره ۱۴۰۵۶۰۳۰۷۰۰۵۰۰۵۲۲۶ مورخه ۱۴۰۵.۰۴.۲۰ هیات موضوع قانون تعیین تکلیف وضعیت ثبتی اراضی و ساختمانهای فاقد سند رسمی مستقر در واحد ثبتی حوزه ثبت ملک منطقه دو بجنورد تصرفات مالکانه بلا معارض متقاضیان : آقای علی سپاسی فرزند محمدتقی به شماره ملی ۰۶۸۰۲۰۹۱۰۷ در ۷۱۶۹۲۰ سهم مشاع از ۴۳۰۱۵۲۲ سهم از شش دانگ یک قطعه زمین مزروعی به مساحت ۴۳۰۱۵.۲۲ متر مربع قسمتی از پلاک شماره ۴ فرعی از ۱۶۱ اصلی واقع در (کلاته مستوفی) بخش ۲ حوزه ثبت ملک منطقه دو بجنورد از محل مالکیت ثبتی مشاعی آقایان رمضان سبحان زاده و محمد تقی سپاسی و بهروز سپاسی محرز گردیده است.

۷ - برابر پرونده شماره ۱۴۰۴-۰۸۲۰ و رای شماره ۱۴۰۵۶۰۳۰۷۰۰۵۰۰۵۲۳۵ مورخه ۱۴۰۵.۰۴.۲۰ هیات موضوع قانون تعیین تکلیف وضعیت ثبتی اراضی و ساختمانهای فاقد سند رسمی مستقر در واحد ثبتی حوزه ثبت ملک منطقه دو بجنورد تصرفات مالکانه بلا معارض متقاضیان : آقای برزو سپاسی فرزند بهروز به شماره ملی ۰۰۷۰۸۱۶۱۴۱ در ۳۵۸۴۶۰ سهم مشاع از ۴۳۰۱۵۲۲ سهم از شش دانگ یک قطعه زمین مزروعی به مساحت ۴۳۰۱۵.۲۲ متر مربع قسمتی از پلاک شماره ۴ فرعی از -۱۶۱ اصلی واقع در (کلاته مستوفی) بخش ۲ حوزه ثبت ملک منطقه دو بجنورد از محل مالکیت ثبتی مشاعی آقایان رمضان سبحان زاده و محمد تقی سپاسی و بهروز سپاسی محرز گردیده است.

۸ - برابر پرونده شماره ۱۴۰۴-۰۸۲۱ و رای شماره ۱۴۰۵۶۰۳۰۷۰۰۵۰۰۵۲۳۷ مورخه ۱۴۰۵.۰۴.۲۰ هیات موضوع قانون تعیین تکلیف وضعیت ثبتی اراضی و ساختمانهای فاقد سند . رسمی مستقر در واحد ثبتی حوزه ثبت ملک منطقه دو بجنورد تصرفات مالکانه بلامعارض متقاضیان : خانم مرضیه سبحان زاده فرزند رمضان به شماره ملی ۰۶۸۱۶۹۱۴۸۴ در ۲۳۶۵۸۳ سهم مشاع از ۴۳۰۱۵۲۲ سهم از شش دانگ یک قطعه زمین مزروعی به مساحت ۴۳۰۱۵.۲۲ متر مربع قسمتی از پلاک شماره ۴ فرعی از ۱۶۱ اصلی واقع در (کلاته مستوفی)بخش ۲ حوزه ثبت ملک منطقه دو بجنورد از محل مالکیت ثبتی مشاعی آقایان رمضان سبحان زاده و محمد تقی سپاسی و بهروز سپاسی محرز گردیده است.

۳ - برابر پرونده شماره ۱۴۰۴-۰۸۲۲ و رای شماره ۱۴۰۵۶۰۳۰۷۰۰۵۰۰۵۲۴۰ مورخه ۱۴۰۵.۰۴.۲۰ هیات موضوع قانون تعیین تکلیف وضعیت ثبتی اراضی و ساختمانهای فاقد سند رسمی مستقر در واحد ثبتی حوزه ثبت ملک منطقه دو بجنورد تصرفات مالکانه بلا معارض متقاضیان آقای مجید سبحان زاده فرزند رمضان به شماره ملی ۰۶۸۱۷۱۵۴۸۰ در ۴۷۶۳۹۸ سهم مشاع از ۴۳۰۱۵۲۲ سهم از شش دانگ یک قطعه زمین مزروعی به مساحت ۴۳۰۱۵.۲۲ متر مربع قسمتی از پلاک شماره ۴ فرعی از ۱۶۱ اصلی واقع در (کلاته مستوفی)بخش ۲ حوزه ثبت ملک منطقه دو بجنورد از محل مالکیت ثبتی مشاعی آقایان رمضان سبحان زاده و محمد تقی سپاسی و بهروز سپاسی محرز گردیده است.

۹ - برابر پرونده شماره ۱۴۰۴ - ۰۸۱۹ و رای شماره ۱۴۰۵۶۰۳۰۷۰۰۵۰۰۵۲۳۲ مورخه ۱۴۰۵.۰۴.۲۰ هیات موضوع قانون تعیین تکلیف وضعیت ثبتی اراضی و ساختمانهای فاقد سند رسمی مستقر در واحد ثبتی حوزه ثبت ملک منطقه دو بجنورد تصرفات مالکانه بلا معارض متقاضیان : خانم مهری سبحان زاده فرزند رمضان به شماره ملی ۰۶۸۱۶۹۹۴۶۹ در ۲۶۵۶۱۸ سهم مشاع از ۴۳۰۱۵۲۲ سهم از شش دانگ یک قطعه زمین مزروعی به مساحت ۴۳۰۱۵/۲۲ متر مربع قسمتی از پلاک شماره ۴ فرعی از ۱۶۱ اصلی واقع در (کلاته مستوفی) بخش ۲ حوزه ثبت ملک منطقه دو بجنورد از محل مالکیت ثبتی مشاعی آقایان رمضان سبحان زاده و محمد تقی سپاسی و بهروز سپاسی محرز گردیده است.

۱۰ - برابر پرونده شماره ۱۴۰۴-۰۸۲۵ و رای شماره ۱۴۰۵۶۰۳۰۷۰۰۵۰۰۵۲۵۴ مورخه ۱۴۰۵.۰۴.۲۰ هیات موضوع قانون تعیین تکلیف وضعیت ثبتی اراضی و ساختمانهای فاقد سند رسمی مستقر در واحد ثبتی حوزه ثبت ملک منطقه دو بجنورد تصرفات مالکانه بلامعارض متقاضیان : آقای مهران سپاسی فرزند محمدتقی به شماره ملی ۰۶۸۰۱۹۵۲۱۱ در ۷۱۶۹۲۰ سهم مشاع از ۴۳۰۱۵۲۲ سهم از شش دانگ یک قطعه زمین مزروعی به مساحت ۴۳۰۱۵.۲۲ متر مربع قسمتی از پلاک شماره ۴ فرعی از ۱۶۱ اصلی واقع در (کلاته مستوفی) بخش ۲ حوزه ثبت ملک منطقه دو بجنورد از محل مالکیت ثبتی مشاعی آقایان رمضان سبحان زاده و محمد تقی سپاسی و بهروز سپاسی محرز گردیده است.

۵ ـ برابر پرونده شماره ۱۴۰۴-۰۸۱۷ و رای شماره ۱۴۰۵۶۰۳۰۷۰۰۵۰۰۵۲۲۲ مورخه ۱۴۰۵.۰۴.۲۰ هیات موضوع قانون تعیین تکلیف وضعیت ثبتی اراضی و ساختمانهای فاقد سند رسمی مستقر در واحد ثبتی حوزه ثبت ملک منطقه دو بجنورد تصرفات مالکانه بلامعارض متقاضیان : آقای برزین سپاسی فرزند بهروز به شماره ملی ۰۰۶۷۴۱۵۰۵۹ در ۳۵۸۴۶۰ سهم مشاع از ۴۳۰۱۵۲۲ سهم از شش دانگ یک قطعه زمین مزروعی به مساحت ۴۳۰۱۵.۲۲ متر مربع قسمتی از پلاک شماره۴ - فرعی از ۱۶۱ اصلی واقع در (کلاته مستوفی) بخش ۲ حوزه ثبت ملک منطقه دو بجنورد از محل مالکیت ثبتی مشاعی آقایان رمضان سبحان زاده و محمد تقی سپاسی و بهروز سپاسی محرز گردیده است.

۶ - برابر پرونده شماره ۱۴۰۴- ۰۸۲۴ و رای شماره ۱۴۰۵۶۰۳۰۷۰۰۵۰۰۵۲۴۵ مورخه ۱۴۰۵.۰۴.۲۰ هیات موضوع قانون تعیین تکلیف وضعیت ثبتی اراضی و ساختمانهای فاقد سند رسمی مستقر در واحد ثبتی حوزه ثبت ملک منطقه دو بجنورد تصرفات مالکانه بلا معارض متقاضیان : آقای جواد سبحان زاده فرزند رمضان به شماره ملی ۰۶۸۱۶۷۸۰۳۹ در ۵۱۶۱۸۲ سهم مشاع از ۴۳۰۱۵۲۲

آگهی قانون تعیین تکلیف اراضی و ساختمانهای فاقد سند رسمی شهرستان کوهدشت

آراء صادره هیات موضوع قانون تعیین تکلیف وضعیت ثبتی اراضی و ساختمان ها ی فاقد سند رسمی مسقر در واحد ثبتی کوهدشت تصرفات مالکانه و بلامعارض متقاضیان. لذا مشخصات متقاضیان و املاک مورد تقاضا به شرح زیر به منظور اطلاع عموم در دو نوبت به فاصله ۱۵ روز آگهی می شود در صورتی که اشخاص نسبت به صدور سند مالکیت متقاضیان اعتراضی داشته باشند ، می توانند از تاریخ انتشار اولین آگهی به مدت دو ماه اعتراض خود را به اداره ثبت اسناد واملاک محل تسلیم و پس از اخذ رسید ظرف مدت یک ماه از تاریخ تسلیم اعتراض دادخواست خود را به مرجع قضایی تقدیم نمایند.

۱. برابر تقاضای آقا/خانم (الهیار درویشی)فرزند (علی)نسبت به(۶ دانگ از ششدانگ یک باب/قطعه زراعی) به مساحت (۹۳۲۸.۴۶) مترمربع مجزی شده از پلاک شماره (۱۱) فرعی از (۱) اصلی واقع در بخش (۷) حوزه ثبت ملک کوهدشت لرستان خروجی از مالکیت اولیه آقای/خانم (قربانعلی آزادبخت)

۲. برابر تقاضای آقا/خانم(نصیر شاهی وند)فرزند(مراد خان)نسبت به (۶دانگ از ششدانگ یک باب/قطعه عمارت) به مساحت (۱۳۳.۹۶) مترمربع مجزی شده از پلاک شماره (۰) فرعی از (۵۳) اصلی واقع در بخش (۷) حوزه ثبت ملک کوهدشت لرستان خروجی از مالکیت اولیه آقای/خانم (ابراهیم رشیدیان)

۳. برابر تقاضای آقا/خانم (اردشیر علی زاده)فرزند (خانعلی)نسبت به (۶دانگ از ششدانگ یک باب/قطعه زراعی) به مساحت (۴۱۶۷.۰۵) مترمربع مجزی شده از پلاک شماره (۰) فرعی از (۵۶) اصلی واقع در بخش (۷) حوزه ثبت ملک کوهدشت لرستان خروجی از مالکیت اولیه آقای/خانم (غلامعلی امرائی)

۴. برابر تقاضای آقا/خانم(عابدین مرادی)فرزند (شاکرم)نسبت به (۶دانگ از ششدانگ یک باب/قطعه زراعی) به مساحت (۱۱۴۷۷.۰۸۷) مترمربع مجزی شده از پلاک شماره (۰) فرعی از (۸۲) اصلی واقع در بخش (۷) حوزه ثبت ملک کوهدشت لرستان خروجی از مالکیت اولیه آقای/خانم (عابدین و شیرویه مرادی)

۵. برابر تقاضای آقا/خانم(عابدین مرادی)فرزند (شاکرم)نسبت به (۶دانگ از ششدانگ یک باب/قطعه باغ) به مساحت (۷۵۱۱.۰۷) مترمربع مجزی شده از پلاک شماره (۰) فرعی از (۸۲) اصلی واقع در بخش (۷) حوزه ثبت ملک کوهدشت لرستان خروجی از مالکیت اولیه آقای/خانم (عابدین مرادی)

۶. برابر تقاضای آقا/خانم(محمد جواد اخویان)فرزند (علی)نسبت به (۶دانگ از ششدانگ یک باب/قطعه زراعی) به مساحت (۱۳۳۲۲.۴۶) مترمربع مجزی شده از پلاک شماره (۱) فرعی از (۵۶) اصلی واقع در بخش (۷) حوزه ثبت ملک کوهدشت لرستان خروجی از مالکیت اولیه آقای/خانم (فتحعلی اخویان)

۷. برابر تقاضای آقا/خانم(مهدی اخویان)فرزند (علی)نسبت به (۶دانگ از ششدانگ یک باب/قطعه زراعی) به مساحت (۷۳۴۵.۱۴) مترمربع مجزی شده از پلاک شماره (۱) فرعی از (۵۶) اصلی واقع در بخش (۷) حوزه ثبت ملک کوهدشت لرستان خروجی از مالکیت اولیه آقای/خانم (فتحعلی اخویان)

۸. برابر تقاضای آقا/خانم(مهدی اخویان)فرزند (علی)نسبت به (۶دانگ از ششدانگ یک باب/قطعه زراعی) به مساحت (۷۸۲۱.۶۴) مترمربع مجزی شده از پلاک شماره (۱) فرعی از (۵۶) اصلی واقع در بخش (۷) حوزه ثبت ملک کوهدشت لرستان خروجی از مالکیت اولیه آقای/خانم (فتحعلی اخویان)

۹. برابر تقاضای آقا/خانم(مهدی اخویان)فرزند (علی)نسبت به (۶ دانگ از ششدانگ یک باب/قطعه زراعی) به مساحت (۱۲۸۵۵.۰۰۷) مترمربع مجزی شده از پلاک شماره (۱) فرعی از (۵۶) اصلی واقع در بخش (۷) حوزه ثبت ملک کوهدشت لرستان خروجی از مالکیت اولیه آقای/خانم (فتحعلی اخویان)

۱۰. برابر تقاضای آقا/خانم(گودرز رستمی شکوه)فرزند (غلام حسین)نسبت به (۳ دانگ از ششدانگ یک باب/قطعه مزروعی) به مساحت (۱۹۴۴.۳) مترمربع مجزی شده از پلاک شماره (۰) فرعی از (۲) اصلی واقع در بخش (۷) حوزه ثبت ملک کوهدشت لرستان خروجی از مالکیت اولیه آقای/خانم (رستم پریشانیانی)

۱۱. برابر تقاضای آقا/خانم(حجت اله قلائی)فرزند (دوشنبه)نسبت به (۶دانگ از ششدانگ یک باب/قطعه عمارت) به مساحت (۱۴۳.۴۱) مترمربع مجزی شده از پلاک شماره (۰) فرعی از (۶۳) اصلی واقع در بخش (۷) حوزه ثبت ملک کوهدشت لرستان خروجی از مالکیت اولیه آقای/خانم (فتح اله آزادبخت)

۱۲. برابر تقاضای آقا/خانم(مصطفی غیاثیان)فرزند (یار محمد)نسبت به (۶دانگ از ششدانگ یک باب/قطعه زراعی) به مساحت (۸۲۹۴.۹۷) مترمربع مجزی شده از پلاک شماره (۰) فرعی از (۶۷) اصلی واقع در بخش (۷) حوزه ثبت ملک کوهدشت لرستان خروجی از مالکیت اولیه آقای/خانم (اسمعیل ابراهیمی)

۱۳. برابر تقاضای آقا/خانم(سعید علیخانی)فرزند (حاتم)نسبت به (۶دانگ از ششدانگ یک باب/قطعه زراعی) به مساحت (۳۰۰۰) مترمربع مجزی شده از پلاک شماره (۱۸) فرعی از (۱) اصلی واقع در بخش (۷) حوزه ثبت ملک کوهدشت لرستان خروجی از مالکیت اولیه آقای/خانم (حجت اله غضنفری)

۱۴. برابر تقاضای آقا/خانم(شهلا محمدی)فرزند (عبدالرضا)نسبت به (۶دانگ از ششدانگ یک باب/قطعه زراعی) به مساحت (۲۰۰) مترمربع مجزی شده از پلاک شماره (۰) فرعی از (۶۳) اصلی واقع در بخش (۷) حوزه ثبت ملک کوهدشت لرستان خروجی از مالکیت اولیه آقای/خانم (محمد ولی آزادبخت)

۱۵. برابر تقاضای آقا/خانم(سام گراوند)فرزند (شاعباس)نسبت به (۶دانگ از ششدانگ یک باب/قطعه عمارت) به مساحت (۱۵۱.۸۳) مترمربع مجزی شده از پلاک شماره (۰) فرعی از (۵۸) اصلی واقع در بخش (۷) حوزه ثبت ملک کوهدشت لرستان خروجی از مالکیت اولیه آقای/خانم (بساط آزادبخت)

۱۶. برابر تقاضای آقا/خانم(خداکرم عباسی)فرزند (الیاس)نسبت به (۳ دانگ از ششدانگ یک باب/قطعه زراعی) به مساحت (۲۵۳۳۵.۲۲) مترمربع مجزی شده از پلاک شماره (۰) فرعی از (۵۹) اصلی واقع در بخش (۷) حوزه ثبت ملک کوهدشت لرستان خروجی از مالکیت اولیه آقای/خانم (بهمن آزادبخت)

۱۷. برابر تقاضای آقا/خانم(خداکرم عباسی)فرزند (الیاس)نسبت به (۳ دانگ از ششدانگ یک باب/قطعه زراعی) به مساحت (۳۰۴۶.۳۲) مترمربع مجزی شده از پلاک شماره (۰) فرعی از (۵۹) اصلی واقع در بخش (۷) حوزه ثبت ملک کوهدشت لرستان خروجی از مالکیت اولیه آقای/خانم (رستم آزادبخت)

۱۸. برابر تقاضای آقا/خانم(خداکرم عباسی)فرزند (الیاس)نسبت به (۳ دانگ از ششدانگ یک باب/قطعه زراعی) به مساحت (۳۶۸۶.۶۸) مترمربع مجزی شده از پلاک شماره (۰) فرعی از (۵۹) اصلی واقع در بخش (۷) حوزه ثبت ملک کوهدشت لرستان خروجی از مالکیت اولیه آقای/خانم (رستم آزادبخت)

۱۹. برابر تقاضای آقا/خانم(خداکرم عباسی)فرزند (الیاس)نسبت به (۳ دانگ از ششدانگ یک باب/قطعه زراعی) به مساحت (۳۸۷۰.۰۸۵) مترمربع مجزی شده از پلاک شماره (۰) فرعی از (۵۹) اصلی واقع در بخش (۷) حوزه ثبت ملک کوهدشت لرستان خروجی از مالکیت اولیه آقای/خانم (رستم آزادبخت)

۲۰. برابر تقاضای آقا/خانم(خداکرم عباسی)فرزند (الیاس)نسبت به (۳ دانگ از ششدانگ یک باب/قطعه زراعی) به مساحت (۲۴۳۴.۰۲۴) مترمربع مجزی شده از پلاک شماره (۰) فرعی از (۵۹) اصلی واقع در بخش (۷) حوزه ثبت ملک کوهدشت لرستان خروجی از مالکیت اولیه آقای/خانم (بهمن آزادبخت)

۲۱. برابر تقاضای آقا/خانم(خداکرم عباسی)فرزند (الیاس)نسبت به (۳ دانگ از ششدانگ یک باب/قطعه زراعی) به مساحت (۱۶۳۷.۰۰۵) مترمربع مجزی شده از پلاک شماره (۰) فرعی از (۵۹) اصلی واقع در بخش (۷) حوزه ثبت ملک کوهدشت لرستان خروجی از مالکیت اولیه آقای/خانم (بهمن آزادبخت)

۲۲. برابر تقاضای آقا/خانم(میرزاکرم عباسی)فرزند (الیاس)نسبت به (۳ دانگ از ششدانگ یک باب/قطعه زراعی) به مساحت (۳۸۷۰.۰۸۵) مترمربع مجزی شده از پلاک شماره

ضیافت نور

حضرت امام صادق علیه‌السلام فرمودند:
المؤمن من طاب مکسبه وحسنت خلیقته وصحت سریرته وأنفق الفضل من ماله وأمسک الفضل من کلامه
مؤمن کسی است که درآمدش حلال و پاک باشد و اخلاقش نیکو و باطنش سالم و درست، زیادی مالش را انفاق کند و از زیاده گویی بپرهیزد.
کافی، ج۳، ح۱۷

جمهوری اسلامی

دوشنبه ۲ شهریور ۱۴۰۵ - ۱۱ ربیع الاول ۱۴۴۸ - ۲۴ آگوست ۲۰۲۶ - شماره ۱۳۴۳۳ - سال چهل و هشتم

روزنامه سیاسی اجتماعی صبح
مدیر مسئول و سردبیر مسیح مهاجری
نشانی تهران - بهارستان - اول خیابان مجاهدین اسلام - روبروی مجلس شورای اسلامی
تلفن ۷۷۶۴۴۴۲۰-۹ کد پستی ۱۱۵۴۹۱۷۷۱۱ نمابر ۷۷۶۴۴۴۱۸
نشانی الکترونیکی روزنامه جمهوری اسلامی www.jepress.ir
نشانی پست الکترونیکی info@jepress.ir
چاپخانه روزنامه جمهوری اسلامی

درخواست رسمی ترکیه از اینترپل برای دستگیری نتانیاهو



به گزارش خبرگزاری صدا و سیما، نیویورک تایمز از درخواست رسمی ترکیه از پلیس بین الملل(اینترپل) برای دستگیری نخست‌وزیر رژیم صهیونیستی خبر داد. به نوشته این روزنامه آمریکایی، ترکیه خواستار بازداشت بنیامین نتانیاهو به اتهام حملات اسرائیل به ناوگان آزادی شده است.

وزیر دادگستری ترکیه دو روز پیش اعلام کرد: پیرو پرونده حمله به فعالان ناوگان «کاروان آزادی یا صمود» که برای ارسال کمک‌های بشردوستانه به غزه عازم شده بودند، آنکارا روند درخواست صدور اعلان قرمز اینترپل برای بنیامین نتانیاهو، نخست‌وزیر اسرائیل را آغاز کرده است.

براساس اعلام وزیر دادگستری ترکیه، در چارچوب این پرونده و در پی احکام بازداشت صادرشده در ۲۴ تیر علیه بنیامین نتانیاهو و فردی به نام «آفک موسکوویچ» به اتهام «نسل‌کشی»، درخواست صدور اعلان قرمز در سطح بین‌المللی برای شناسایی و بازداشت این دو نفر ارائه شده است.

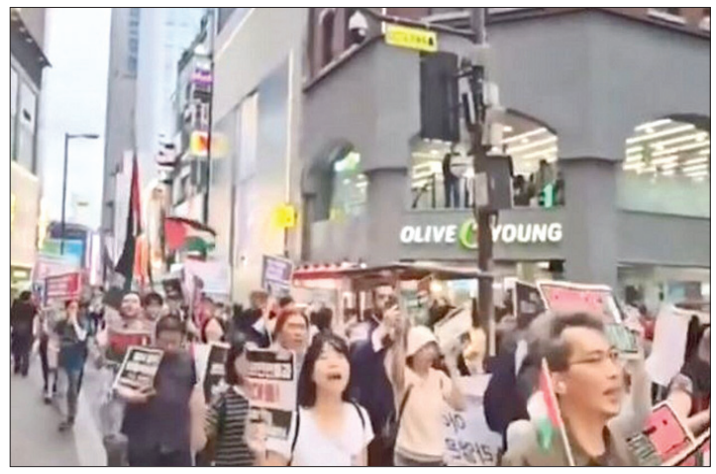
زلنسکی:
روسیه ۳۰۰ هزار نیروی دیگر را برای جنگ بسیج می‌کند

رئیس‌جمهور اوکراین مدعی شد روسیه قصد دارد حدود ۳۰۰ هزار نیروی دیگر برای ادامه جنگ بسیج کند.به گزارش ایرنا از خبرگزاری رویترز، ولادیمیر زلنسکی رئیس‌جمهور اوکراین در جمع خبرنگاران افزود: روسیه می‌تواند صدها هزار نفر دیگر را در سال جاری برای هدف اصلی خود یعنی تصرف مابقی منطقه دونتسک در شرق اوکراین به کار گیرد.

ازسوی دیگر، به گزارش رویترز، نروژ قصد دارد ۸۵ میلیارد کرون نروژ (۹,۲ میلیارد دلار) دیگر به عنوان کمک مالی به اوکراین اعطا کند. نخست‌وزیر نروژ و رهبرانی از سراسر منطقه نوردیک و بالتیک در حمایت از اوکراین در جنگ با روسیه از کی یف بازدید می‌کنند.نخست وزیر نروژ گفت: حمایت و بازسازی اوکراین تنها کمک نیست. این یک سرمایه‌گذاری در امنیت خود اروپاست.

روسیه و اوکراین هر دو درحال افزایش حملات پهپادی خود با هدف فلج کردن زیرساخت‌های اقتصادی یکدیگر هستند و اغلب اهدافی بسیار فراتر از خطوط مقدم جنگی که مسکو آغاز کرده را هدف قرار می‌دهند، چرا که نبرد در میدان به مرز ۴,۵ سال نزدیک می‌شود.

تظاهرات در انگلیس و کره جنوبی در حمایت از فلسطین



صدها نفر از شهروندان کره جنوبی با برگزاری راهپیمایی در سئول، حمایت خود را از مردم فلسطین و کودکان غزه اعلام کردند و خواستار پایان جنگ و نسل‌کشی رژیم صهیونیستی در نوار غزه شدند. شرکت‌کنندگان در این راهپیمایی با حمل پرچم فلسطین و سر دادن شعارهایی از جمله «غزه تنها نیست، نسل‌کشی را متوقف کنید»، بر همبستگی خود با مردم فلسطین و حق کودکان غزه برای زندگی در امنیت و صلح تأکید کردند.

این تظاهرات با وجود بارش باران برگزار شد و شرکت‌کنندگان خواستار پایان حملات و کشتار فلسطینیان در نوار غزه شدند.

همچنین صدها نفر از حامیان فلسطین در شهر منچستر انگلیس با برگزاری تجمعی، خواستار برقراری فوری آتش‌بس در نوار غزه و پایان حمایت دولت انگلیس از رژیم صهیونیستی شدند.

به گزارش خبرگزاری صدا و سیما، صدها نفر نیز در مقابل دادگاه سلطنتی «پرستون» در شمال انگلیس تجمع کردند و ضمن اعلام حمایت از فلسطین، با پنج فعال حامی فلسطین که به دلیل اعتراض به روابط مالی بانک «بارکلیز» با شرکت تسلیحاتی اسرائیلی «البیت سیستمز» درحال محاکمه هستند، اعلام همبستگی کردند.

شرکت‌کنندگان در این تجمع با در دست داشتن پلاکاردهایی که روی آنها شعارهایی از جمله «دست از گرسنگی دادن به غزه بردارید» و «نسل‌کشی را متوقف کنید» نوشته شده بود، اعتراض خود را نسبت به وضعیت انسانی در نوار غزه اعلام کردند.

نیویورکر: ادعای ترامپ درباره شکست دادن ایران، بلوف است

مجله آمریکایی «نیویورکر» در گزارشی به بررسی وضعیت جنگی علیه ایران پرداخته است که ۶ ماه پیش توسط دونالد ترامپ، رئیس‌جمهور آمریکا، همراه با سران رژیم صهیونیستی با هدف ادعایی سرنگونی حاکمیت ایران و کنترل برنامه هسته‌ای آن آغاز شده است. با وجود هزینه‌های سنگین نظامی برای متجاوزان و تخمین بیش از ۱,۵ میلیون پوند مهمات و ده‌ها هزار سورتی پرواز، محاصره دریایی و ترور مقام‌های ارشد ایران، آمریکا در دستیابی به اهداف اولیه خود موفق نبوده است.

نیویورکر می‌نویسد: مسأله دیگر این است که آمریکا همچنان مدعی است که ایران را از نظر راهبردی شکست داده و قدرت آن را در هم کوبیده، اما وقتی دقیق به اوضاع کنونی نگاه می‌کنیم متوجه می‌شویم که اینها بلوفی بیش نیست. ایران نه تنها از نظر راهبردی شکست نخورده، بلکه قدرتش هم افزایش یافته است. ایران با بستن تنگه هرمز و استفاده از قابلیت‌های نامتقارن، ضربه‌ای سنگین به اقتصاد جهانی و فشار بی‌سابقه‌ای بر واشنگتن وارد کرده است. رهبری جدید ایران مصمم‌تر از قبل ظاهر شده است.

لاپید: انتفاضه سوم در کرانه باختری در راه است



یائیر لاپید رئیس اپوزیسیون رژیم صهیونیستی در واکنش به شرایط امنیتی بغرنج کرانه باختری گفت که هرج و مرج فراگیر در کرانه باختری حاکم شده است و انتفاضه سوم در راه خواهد بود. منابع فلسطینی در کرانه باختری از تشدید خشونت و سرکوب علیه فلسطینی‌ها و ساخت بی‌رویه شهرک‌های صهیونیستی در شمال کرانه باختری و نگرانی‌ها از تغییر واقعیت جغرافیایی این منطقه خبر می‌دهند.

تداوم ویرانگری ارتش اشغالگر در جنوب لبنان



به گزارش ایرنا، پایگاه خبری النشره از انفجاری بزرگ خبر داد که در شهرک «حداثا» در بنت جبیل در جنوب لبنان ازسوی ارتش اشغالگر انجام و صدای آن در کل این منطقه شنیده شد.خبرنگار المیادین نیز از تداوم ویرانگری رژیم صهیونیستی در جنوب لبنان خبر داد و اعلام کرد: ارتش اشغالگر حومه شهرک «المنصوری» را هم گلوله باران کرد.

همچنین توپخانه ارتش رژیم صهیونیستی منطقه واقع میان شهرک‌های «برعشیت »و «بیت یاحون» در جنوب لبنان را به شدت گلوله باران کرد.

خبرنگار المیادین گزارش داد: جنگنده‌های اسرائیلی اطراف ارتفاعات علی الطاهر در جنوب لبنان را بار دیگر هدف قرار دادند.توپخانه ارتش اشغالگر نیز این ارتفاعات را بار دیگر گلوله باران کرد.

رژیم صهیونیستی ۶۰۰ شهرک در کرانه باختری ایجاد کرده است

آمارها نشان می‌دهد که رژیم صهیونیستی ۶۰۰ شهرک در کرانه باختری ایجاد کرده و حدود ۴۲ درصد از مساحت این منطقه را به اشغال خود درآورده است.به گزارش فلسطین الیوم، هیات مقاومت در برابر دیوار و شهرک سازی امروز در گزارشی اعلام کرد که تعداد شهرک‌های صهیونیستی در کرانه باختری به۶۰۰شهرک رسیده و رژیم اسرائیل اکنون حدود ۴۲ درصد از کرانه باختری را اشغال کرده است.

این هیات در آمار خود در خصوص برجسته‌ترین شاخصه‌های استعمار شهرک سازی و سلطه بر خاک فلسطین اعلام کرد که تعداد شهرک نشینان صهیونیست در کرانه باختری از جمله قدس شرقی به ۷۸۰ هزار نفر رسید.

طبق این گزارش، ۳۳۳ هزار و ۶۰۰ نفر در شهرک‌های قدس اشغالی و ۴۴۶ هزار و ۴۰۰ نفر در دیگر مناطق کرانه باختری ساکن هستند.این هیات همچنین خاطرنشان کرد که صهیونیست‌ها در ۱۹۲ شهرک و ۴۰۰ کانون شهرک نشینی از جمله ۲۳۱ کانون روستای پراکنده شده‌اند.

همچنین آمارها نشان می‌دهد که رژیم صهیونیستی ۴۲ درصد از مجموع مساحت کرانه باختری یعنی حدود ۵ هزار و ۶۶۰ کیلومتر مربع و ۷۱ درصد از منطقه «ج» و ۹۱ درصد از منطقه «الاغوار» فلسطین را به اشغال خود درآورده است.

حمله صدها فرد مسلح به یک مسجد در نیجریه و کشتار و ربودن نمازگزاران



مقامات نیجریه اعلام کردند افراد مسلح در جریان حمله به چند روستا و یک مسجد در ایالت نیجر در مرکز این کشور، ده‌ها نفر از جمله نمازگزاران را ربوده‌اند؛ درحالی که ساکنان شمار ربوده‌شدگان را دست‌کم ۶۰ نفر و برخی منابع آن را بین ۶۰ تا ۸۰ نفر اعلام کرده‌اند. پلیس تاکنون رقم رسمی این افراد را تأیید نکرده و می‌گوید عملیات جست‌وجو و نجات برای یافتن ربوده‌شدگان ادامه دارد.

به گزارش آسوشیتدپرس و الجزیره؛ افراد مسلح در جریان حمله به یک مسجد و روستاهای اطراف آن در ایالت نیجر در مرکز نیجریه، ده‌ها نفر را ربودند؛ حمله‌ای که در چندین روستا در منطقه دورافتاده بورگو رخ داد و نمازگزاران حاضر در مسجد کپنیا نیز هدف مهاجمان قرار گرفتند.

یک شاهدعینی به خبرگزاری فرانسه گفت: «کمی پس از پایان نماز معمول روز جمعه، گروه مسلح لاکوروا که تعدادشان به صدها نفر می‌رسید و اسلحه، چاقو و قمه در دست داشتند، شروع به حمله به ما کردند.»

او مدعی شد که شماری از مردم «قتل‌عام شدند». احمد همچنین گفت در جریان حمله، گروه مسلح دیگری به نام «محمودا» وارد درگیری با آدم‌ربایان شد.به گفته او، درگیری میان گروه محمودا و مهاجمان باعث شد برخی از افراد ربوده‌شده بتوانند فرار کنند.

آگهی نوبت دوم دعوت سهامداران
شرکت کشت وصنعت یاقوت سبز وارنا (سهامی خاص)
به شماره ثبت ۱۸۶۱ و شناسه ملی ۱۰۱۰۰۱۶۶۱۱۷

به علت به حد نصاب نرسیدن سهامداران در جلسه مجمع عمومی عادی به طور فوق العاده ساعت ۸ نوبت اول مورخ ۱۴۰۵/۰۵/۲۴ بدین وسیله از کلیه سهامداران شرکت دعوت به عمل می آید تا در جلسه مجمع عمومی عادی به طور فوق‌العاده (نوبت دوم) راس ساعت ۸ مورخ ۱۴۰۵/۰۶/۱۴ در آدرس ورامین، خیرآباد انتهای صنعتگران غربی پلاک ۱۶۶ طبقه اول کارخانه وارنا به‌کد پستی ۳۳۷۳۱۱۰۰۳۳ حضور بهم برسانید.

دستورجلسه :
۱ـ انتخاب اعضاء هیئت مدیره
۲ـ انتخاب بازرسان
۳ـ انتخاب روزنامه کثیرالانتشار جهت نشر آگهی‌های شرکت
۴ـ سایر تصمیماتی که بر عهده مجمع عمومی عادی به طور فوق العاده می باشد.

هیئت مدیره

آگهی نوبت دوم دعوت سهامداران
شرکت کشت وصنعت مهر گوچی (سهامی خاص)
به شماره ثبت ۲۱۵۹ و شناسه ملی ۱۰۱۰۰۱۸۰۲۸۰

به علت به حد نصاب نرسیدن سهامداران در جلسه مجمع عمومی عادی به طور فوق العاده ساعت ۱۲ نوبت اول مورخ ۱۴۰۵/۰۵/۲۴ بدین وسیله از کلیه سهامداران شرکت دعوت به عمل می آید تا در جلسه مجمع عمومی عادی به طور فوق‌العاده (نوبت دوم) راس ساعت ۱۲ مورخ ۱۴۰۵/۰۶/۱۴ در آدرس ورامین، خیرآباد انتهای صنعتگران غربی پلاک ۱۶۶ طبقه اول کارخانه وارنا به‌کد پستی ۳۳۷۳۱۱۰۰۳۳ حضور بهم برسانید.

دستورجلسه :
۱ـ انتخاب اعضاء هیئت مدیره
۲ـ انتخاب بازرسان
۳ـ انتخاب روزنامه کثیرالانتشار جهت نشر آگهی‌های شرکت
۴ـ سایر تصمیماتی که بر عهده مجمع عمومی عادی به طور فوق العاده می باشد.

هیئت مدیره

آگهی نوبت دوم دعوت سهامداران
شرکت سردخانه های صنعتی مهر وارنا (سهامی خاص)
به شماره ثبت ۲۱۵۸ و شناسه ملی ۱۰۱۰۰۱۸۰۲۶۰

به علت به حد نصاب نرسیدن سهامداران در جلسه مجمع عمومی عادی به طور فوق العاده ساعت ۱۰نوبت اول مورخ ۱۴۰۵/۰۵/۲۴ بدین وسیله از کلیه سهامداران شرکت دعوت به عمل می آید تا در جلسه مجمع عمومی عادی به طور فوق‌العاده (نوبت دوم) راس ساعت ۱۰ مورخ ۱۴۰۵/۰۶/۱۴ در آدرس ورامین، خیرآباد انتهای صنعتگران غربی پلاک ۱۶۶ طبقه اول کارخانه وارنا به‌کد پستی ۳۳۷۳۱۱۰۰۳۳ حضور بهم برسانید.

دستورجلسه :
۱ـ انتخاب اعضاء هیئت مدیره
۲ـ انتخاب بازرسان
۳ـ انتخاب روزنامه کثیرالانتشار جهت نشر آگهی‌های شرکت
۴ـ سایر تصمیماتی که بر عهده مجمع عمومی عادی به طور فوق العاده می باشد.

هیئت مدیره

آگهی تغییرات شرکت سهامی خاص
صندوق حمایت ازتوسعه بخش کشاورزی استان بوشهر
به شناسه ملی ۱۰۸۴۰۰۷۴۴۲۵ و به شماره ثبت ۶۷۵۵

آگهی تغییرات شرکت سهامی خاص صندوق حمایت ازتوسعه بخش کشاورزی استان بوشهر به شناسه ملی ۱۰۸۴۰۰۷۴۴۲۵ و به شماره ثبت ۶۷۵۵ به استناد صورتجلسه مجمع عمومی عادی مورخ ۱۴۰۵/۰۱/۳۰ تصمیمات ذیل اتخاذ شد:
اتحادیه تعاونی روستایی استان بوشهر به شناسه ملی ۱۰۳۲۰۰۷۴۵۸۰ به سمت بازرس اصلی تا پایان سال مالی.
موسسه حسابرسی تدبیر ارقام اسپادانا به شناسه ملی ۱۴۰۰۸۱۴۰۵۵۰ و به سمت بازرس اصلی تا پایان سال مالی.
شرکت تعاونی خدمات مکانیزاسیون نخیلات افق سبز برتر گروه ۸۱۵۶ به شناسه ملی ۱۴۰۰۹۵۶۱۷۳۷ به سمت بازرس علی البدل تا پایان سال مالی انتخاب گردیدند.
روزنامه کثیرالانتشار جمهوری اسلامی جهت نشر آگهی های شرکت تعیین گردید.
صورتهای مالی و ترازنامه شرکت برای سال مالی منتهی به ۱۴۰۴/۰۹/۳۰ به تصویب رسید.

اداره کل ثبت اسناد و املاک استان بوشهر
اداره ثبت شرکت ها و موسسات غیرتجاری بوشهر

آگهی موضوع ماده ۳ قانون و ماده ۱۳ آئین‌نامه قانون تعیین تکلیف وضعیت ثبتی و اراضی و ساختمان‌های فاقد سند رسمی

برابر رأی شماره ۱۴۰۵۶۰۳۰۶۰۱۲۰۰۶۶۷۷ هیات اول کلاسه ۱۴۰۴-۲۵۵۰ موضوع قانون تعیین تکلیف وضعیت ثبتی اراضی و ساختمان‌های فاقد سند رسمی مستقر در واحد ثبتی حوزه ثبت ملک کاشمر تصرفات مالکانه بلامعارض متقاضی خانم اشرف دهقان فدافن به شناسنامه شماره ۲۸۸۲ کدملی ۰۹۰۰۷۹۶۳۵۹ صادره فرزند محمدرضا در ششدانگ یکباب منزل مسکونی به مساحت ۱۱۸/۹۰ مترمربع، پلاک ثبتی ۱۱۲۳ فرعی از ۵۸ اصلی واقع در خراسان رضوی بخش سه حوزه ثبت ملک کاشمر خریداری از مالک رسمی داریوش اسکندری احدی از ورثه علی‌اکبر اسکندری تربقان محرز گردیده است. لذا به منظور اطلاع عموم مراتب در دو نوبت به فاصله ۱۵ روز آگهی می‌شود در صورتی که اشخاص نسبت به صدور سند مالکیت متقاضی اعتراضی داشته باشند می‌توانند از تاریخ انتشار اولین آگهی به مدت دو ماه اعتراض خود را به این اداره تسلیم و پس از اخذ رسید، ظرف مدت یک ماه از تاریخ تسلیم اعتراض، دادخواست خود را به مراجع قضایی تقدیم نمایند. بدیهی است در صورت انقضای مدت مذکور و عدم وصول اعتراض طبق مقررات سند مالکیت صادر خواهد شد.
تاریخ انتشار نوبت اول: ۱۴۰۵/۰۶/۰۲ تاریخ انتشار نوبت دوم: ۱۴۰۵/۰۶/۱۷
م الف ۱۷۰۲ شناسه آگهی ۲۲۵۷۸۵۸

احمد جهانگیر – رئیس ثبت اسناد و املاک

آگهی موضوع ماده ۳ قانون و ماده ۱۳ آئین‌نامه قانون تعیین تکلیف وضعیت ثبتی و اراضی و ساختمان‌های فاقد سند رسمی

برابر رأی شماره ۱۴۰۵۶۰۳۰۶۰۱۲۰۰۷۱۵۷ هیات اول کلاسه ۱۴۰۵-۲۲۱ موضوع قانون تعیین تکلیف وضعیت ثبتی اراضی و ساختمان‌های فاقد سند رسمی مستقر در واحد ثبتی حوزه ثبت ملک کاشمر تصرفات مالکانه بلامعارض متقاضی خانم معصومه یاحقی به شناسنامه شماره ۱۸ کدملی ۰۹۰۲۲۰۹۰۰۰ صادره فرزند غلامرضا در ششدانگ یک قطعه باغ به مساحت ۱۰۵۰/۳۰ مترمربع واقع در پلاک ۳۰۲۷ اصلی بخش ۱ حومه حوزه ثبت ملک کاشمر خریداری از مالک رسمی خانم معصومه یاحقی محرز گردیده است. لذا به منظور اطلاع عموم مراتب در دو نوبت به فاصله ۱۵ روز آگهی می‌شود در صورتی که اشخاص نسبت به صدور سند مالکیت متقاضی اعتراضی داشته باشند می‌توانند از تاریخ انتشار اولین آگهی به مدت دو ماه اعتراض خود را به این اداره تسلیم و پس از اخذ رسید، ظرف مدت یک ماه از تاریخ تسلیم اعتراض، دادخواست خود را به مراجع قضایی تقدیم نمایند. بدیهی است در صورت انقضای مدت مذکور و عدم وصول اعتراض طبق مقررات سند مالکیت صادر خواهد شد.
تاریخ انتشار نوبت اول: ۱۴۰۵/۰۶/۰۲ تاریخ انتشار نوبت دوم: ۱۴۰۵/۰۶/۱۷
م الف ۱۶۵۰ شناسه آگهی ۲۲۵۶۳۹۵

احمد جهانگیر – رئیس ثبت اسناد و املاک

آگهی موضوع ماده ۳ قانون و ماده ۱۳ آئین‌نامه قانون تعیین تکلیف وضعیت ثبتی و اراضی و ساختمان‌های فاقد سند رسمی

برابر رأی شماره -۱۴۰۵۶۰۳۰۶۰۱۲۰۰۶۸۹۶ هیات اول کلاسه ۱۴۰۵-۳۸۹ موضوع قانون تعیین تکلیف وضعیت ثبتی اراضی و ساختمان‌های فاقد سند رسمی مستقر در واحد ثبتی حوزه ثبت ملک کاشمر تصرفات مالکانه بلامعارض متقاضی آقای حسین اسکندری تربقان به شناسنامه شماره ۱۵ کدملی ۰۹۰۲۱۴۱۶۵۱ صادره فرزند علی و خانم زهراء یوسفی قلعه‌بالا به شناسنامه شماره ۳۶۸ کدملی ۰۹۰۱۰۸۸۲۱۸ صادره فرزند محمد هر کدام در قسمتی از سه‌دانگ مشاع از ششدانگ یکباب منزل مسکونی به مساحت ۱۲۰/۸۵ مترمربع، پلاک ثبتی ۲۵۳۹ فرعی از ۳۰۲۷ اصلی واقع در خراسان رضوی بخش یک حوزه ثبت ملک کاشمر خریداری از مالک رسمی حسین اسکندری محرز گردیده است. لذا به منظور اطلاع عموم مراتب در دو نوبت به فاصله ۱۵ روز آگهی می‌شود در صورتی که اشخاص نسبت به صدور سند مالکیت متقاضی اعتراضی داشته باشند می‌توانند از تاریخ انتشار اولین آگهی به مدت دو ماه اعتراض خود را به این اداره تسلیم و پس از اخذ رسید، ظرف مدت یک ماه از تاریخ تسلیم اعتراض، دادخواست خود را به مراجع قضایی تقدیم نمایند. بدیهی است در صورت انقضای مدت مذکور و عدم وصول اعتراض طبق مقررات سند مالکیت صادر خواهد شد.
تاریخ انتشار نوبت اول: ۱۴۰۵/۰۶/۰۲ تاریخ انتشار نوبت دوم: ۱۴۰۵/۰۶/۱۷
م الف ۱۶۴۹ شناسه آگهی ۲۲۵۶۳۹۱

احمد جهانگیر – رئیس ثبت اسناد و املاک

آگهی موضوع ماده ۳ قانون و ماده ۱۳ آئین‌نامه قانون تعیین تکلیف وضعیت ثبتی و اراضی و ساختمان‌های فاقد سند رسمی

برابر رأی شماره ۱۴۰۵۶۰۳۰۶۰۱۲۰۰۶۲۰۴ هیات اول کلاسه ۱۴۰۵-۳۱۸ موضوع قانون تعیین تکلیف وضعیت ثبتی اراضی و ساختمان‌های فاقد سند رسمی مستقر در واحد ثبتی حوزه ثبت ملک کاشمر تصرفات مالکانه بلامعارض متقاضی مالکیت خانم صغری مالداری به شناسنامه شماره ۴۹۱ کدملی ۰۹۰۰۴۱۵۵۶۸ صادره فرزند علی در ششدانگ یک قطعه زمین مزروعی به مساحت ۱۲۱/۸۶ مترمربع، پلاک ثبتی ۱ فرعی از ۳۰۴۱ اصلی واقع در خراسان رضوی بخش اصلی حوزه ثبت ملک کاشمر خریداری از مالک رسمی آقای حسین زارع‌زاده محرز گردیده است. لذا به منظور اطلاع عموم مراتب در دو نوبت به فاصله ۱۵ روز آگهی می‌شود در صورتی که اشخاص نسبت به صدور سند مالکیت متقاضی اعتراضی داشته باشند می‌توانند از تاریخ انتشار اولین آگهی به مدت دو ماه اعتراض خود را به این اداره تسلیم و پس از اخذ رسید، ظرف مدت یک ماه از تاریخ تسلیم اعتراض، دادخواست خود را به مراجع قضایی تقدیم نمایند. بدیهی است در صورت انقضای مدت مذکور و عدم وصول اعتراض طبق مقررات سند مالکیت صادر خواهد شد.
تاریخ انتشار نوبت اول: ۱۴۰۵/۰۶/۰۲ تاریخ انتشار نوبت دوم: ۱۴۰۵/۰۶/۱۷
م الف ۱۶۵۲ شناسه آگهی ۲۲۵۶۴۰۲

احمد جهانگیر – رئیس ثبت اسناد و املاک

آگهی موضوع ماده ۳ قانون و ماده ۱۳ آئین‌نامه قانون تعیین تکلیف وضعیت ثبتی و اراضی و ساختمان‌های فاقد سند رسمی

برابر رأی شماره ۱۴۰۵۶۰۳۰۶۰۱۲۰۰۶۶۷۱ هیات اول کلاسه ۱۴۰۵-۳۹۵ موضوع قانون تعیین تکلیف وضعیت ثبتی اراضی و ساختمان‌های فاقد سند رسمی مستقر در واحد ثبتی حوزه ثبت ملک کاشمر تصرفات مالکانه بلامعارض متقاضی آقای بهرام رخشا به شناسنامه شماره ۷ کدملی ۰۹۰۱۸۴۸۷۰۰ صادره فرزند اسماعیل در ششدانگ یک قطعه زمین مزروعی به مساحت ۱۶۲/۴۳ مترمربع پلاک ثبتی ۳۰۲۷ اصلی واقع در خراسان رضوی بخش یک حومه حوزه ثبت ملک کاشمر خریداری از مالک رسمی آقایان فریدون و مجید نساجیان محرز گردیده است. لذا به منظور اطلاع عموم مراتب در دو نوبت به فاصله ۱۵ روز آگهی می‌شود در صورتی که اشخاص نسبت به صدور سند مالکیت متقاضی اعتراضی داشته باشند می‌توانند از تاریخ انتشار اولین آگهی به مدت دو ماه اعتراض خود را به این اداره تسلیم و پس از اخذ رسید، ظرف مدت یک ماه از تاریخ تسلیم اعتراض، دادخواست خود را به مراجع قضایی تقدیم نمایند. بدیهی است در صورت انقضای مدت مذکور و عدم وصول اعتراض طبق مقررات سند مالکیت صادر خواهد شد.
تاریخ انتشار نوبت اول: ۱۴۰۵/۰۶/۰۲ تاریخ انتشار نوبت دوم: ۱۴۰۵/۰۶/۱۷
م الف ۱۷۰۱ شناسه آگهی ۲۲۵۷۸۴۳

احمد جهانگیر – رئیس ثبت اسناد و املاک

آگهی موضوع ماده ۳ قانون و ماده ۱۳ آئین‌نامه قانون تعیین تکلیف وضعیت ثبتی و اراضی و ساختمان‌های فاقد سند رسمی

برابر رأی شماره ۱۴۰۵۶۰۳۰۶۰۱۲۰۰۶۳۳۷ هیات اول کلاسه ۵۷۲-۱۴۰۵ موضوع قانون تعیین تکلیف وضعیت ثبتی اراضی و ساختمان‌های فاقد سند رسمی مستقر در واحد ثبتی حوزه ثبت ملک کاشمر تصرفات مالکانه بلامعارض متقاضی خانم زهرا مکارزاده به شناسنامه شماره ۲۶۷ کدملی ۰۹۰۱۰۸۷۲۰۳ صادره فرزند علی‌اکبر در ششدانگ اعیان یکباب ساختمان مسکونی به مساحت ۲۲۱ مترمربع، پلاک ثبتی ۱۶۴۷۶ فرعی از ۳۰۲۷ اصلی واقع در خراسان رضوی بخش یک حوزه ثبت ملک کاشمر خریداری از مالک رسمی اداره اوقاف و امور خیریه کاشمر محرز گردیده است. لذا به منظور اطلاع عموم مراتب در دو نوبت به فاصله ۱۵ روز آگهی می‌شود در صورتی که اشخاص نسبت به صدور سند مالکیت متقاضی اعتراضی داشته باشند می‌توانند از تاریخ انتشار اولین آگهی به مدت دو ماه اعتراض خود را به این اداره تسلیم و پس از اخذ رسید، ظرف مدت یک ماه از تاریخ تسلیم اعتراض، دادخواست خود را به مراجع قضایی تقدیم نمایند. بدیهی است در صورت انقضای مدت مذکور و عدم وصول اعتراض طبق مقررات سند مالکیت صادر خواهد شد.
تاریخ انتشار نوبت اول: ۱۴۰۵/۰۶/۰۲ تاریخ انتشار نوبت دوم: ۱۴۰۵/۰۶/۱۷
م الف ۱۶۴۸ شناسه آگهی ۲۲۵۶۳۸۷

احمد جهانگیر – رئیس ثبت اسناد و املاک

آگهی موضوع ماده ۳ قانون و ماده ۱۳ آئین‌نامه قانون تعیین تکلیف وضعیت ثبتی و اراضی و ساختمان‌های فاقد سند رسمی

برابر رأی شماره ۱۴۰۵۶۰۳۰۶۰۱۲۰۰۷۲۹۲ هیات اول کلاسه ۶۵۷-۱۴۰۵ موضوع قانون تعیین تکلیف وضعیت ثبتی اراضی و ساختمان‌های فاقد سند رسمی مستقر در واحد ثبتی حوزه ثبت ملک کاشمر تصرفات مالکانه بلامعارض متقاضی خانم زهره نوری به شناسنامه شماره ۵۸ کدملی ۰۹۰۲۳۰۱۱۳۶ صادره فرزند غلام‌حسین در ششدانگ یکباب منزل مسکونی به مساحت ۱۶۰/۵۰ مترمربع پلاک ثبتی ۱۳۷۵ فرعی از ۳۰۲۷ اصلی واقع در خراسان رضوی بخش یک حومه حوزه ثبت ملک کاشمر خریداری از مالک رسمی کل مالکیت خانم زهره نوری محرز گردیده است. لذا به منظور اطلاع عموم مراتب در دو نوبت به فاصله ۱۵ روز آگهی می‌شود در صورتی که اشخاص نسبت به صدور سند مالکیت متقاضی اعتراضی داشته باشند می‌توانند از تاریخ انتشار اولین آگهی به مدت دو ماه اعتراض خود را به این اداره تسلیم و پس از اخذ رسید، ظرف مدت یک ماه از تاریخ تسلیم اعتراض، دادخواست خود را به مراجع قضایی تقدیم نمایند. بدیهی است در صورت انقضای مدت مذکور و عدم وصول اعتراض طبق مقررات سند مالکیت صادر خواهد شد.
تاریخ انتشار نوبت اول: ۱۴۰۵/۰۶/۰۲ تاریخ انتشار نوبت دوم: ۱۴۰۵/۰۶/۱۷
م الف ۱۶۵۱ شناسه آگهی ۲۲۵۶۳۹۸

احمد جهانگیر – رئیس ثبت اسناد و املاک

اداره کل ثبت اسناد و املاک استان خراسان رضوی
اداره ثبت اسناد و املاک حوزه ثبت ملک مشهد منطقه پنج هیات موضوع قانون تعیین تکلیف وضعیت ثبتی اراضی و ساختمانهای فاقد سند رسمی

آگهی موضوع ماده ۲ قانون و ماده ۱۳ آئین نامه قانون تعیین تکلیف وضعیت ثبتی و اراضی و ساختمانهای فاقد سند رسمی

برابر رای شماره ۱۴۰۴۶۰۳۰۶۲۷۱۰۰۹۴۶۱-۱۴۰۴/۱۱/۱۹ و رای اصلاحی شماره ۱۴۰۵/۳/۲۶-۱۴۰۵۶۰۳۰۶۲۷۱۰۰۳۷۱۹ هیات اول موضوع قانون تعیین تکلیف وضعیت ثبتی اراضی و ساختمانهای فاقد سند رسمی مستقر در واحد ثبتی حوزه ثبت ملک مشهد منطقه پنج تصرفات مالکانه بلا معارض متقاضی آقای غلام رضا تیموری قازقان فرزند نصرالله نسبت به شششدانگ یک قطعه زمین مزروعی به مساحت ۷۹۹۳ متر مربع قسمتی از پلاک شماره ۸ فرعی از ۱۸۰ اصلی واقع در اراضی قوزغان خراسان رضوی بخش ۹ حوزه ثبت ملک مشهد منطقه پنج از محل مالکیت نصر الله تیموری محرز گردیده است. لذا به منظور اطلاع عموم مراتب در دو نوبت به فاصله ۱۵ روز آگهی می شود در صورتی که اشخاص نسبت به صدور سند مالکیت متقاضی اعتراضی داشته باشند میتوانند از تاریخ انتشار اولین آگهی به مدت دو ماه اعتراض خود را به این اداره تسلیم و پس از اخذ رسید ظرف مدت یک ماه از تاریخ تسلیم اعتراض دادخواست خود را به مراجع قضایی تقدیم نمایند. بدیهی است در صورت انقضای مدت مذکور و عدم وصول اعتراض طبق مقررات سند مالکیت صادر خواهد شد.
تاریخ انتشار نوبت اول : ۱۴۰۵/۵/۳ تاریخ انتشار نوبت دوم :۱۴۰۵/۵/۱۸
م الف ۹۱۹۸

امید خیرخواه – رئیس ثبت اسناد و املاک منطقه پنج