ایران با شایستگی قهرمان جام ملت‌های فوتسال آسیا شد

تیم ملی فوتسال ایران در دیدار فینال جام ملت‌های آسیا در شرایطی که چندین بار از حریف عقب افتاد و حتی در پنالتی‌ها هم یک گل عقب بود، در بازگشتی باشکوه عنوان قهرمانی را به خود اختصاص داد.

دیدار فینال نوزدهمین دوره رقابت‌های فوتسال جام ملت‌های فوتسال آسیا بین تیم‌های ایران و اندونزی برگزار شد که این دیدار با تساوی ۴ به ۴ به وقت اضافه رفت. دو تیم در وقت اضافه یک گل زدند و بازی با نتیجه ۵ به ۵ به ضربات پنالتی رفت که تیم ملی ایران ۵ بر ۴ حریف را شکست داد (در مجموع ۱۰ بر ۹) و برای چهاردهمین بار قهرمان آسیا شد.

در این دیدار که به میزبانی استادیوم اندونزی آرنا شهر جاکارتا برگزار شد، تیم ملی ایران با باقر محمدی (دروازه‌بان)، محمدحسین درخشانی، مهدی کریمی، سالار آقاپور و بهروز عظیمی بازی را شروع کرد و خیلی زود به گل برتری رسید.

ملی پوشان کشورمان که برابر تماشاگران پرتعداد میزبان(۱۶۵۰۰ نفر) قرار گرفته بودند خیلی زود از فشار آنها خارج شدند و در چهارمین دقیقه بازی توسط کاپیتان حسین طیبی به گل اول دست پیدا کردند.

پس از این گل اندونزیایی‌ها تلاش کردند با سرعت دادن به بازی و عبور از دفاع ایران گل تساوی را به ثمر برسانند که خیلی زود به خواسته خود رسیدند و در دقیقه ۷ روی دفع ناقص باقر محمدی توسط رضا گوناوان دروازه ایران را باز کردند تا کار به تساوی کشیده شود.

اندونزی که برای نخستین بار است به فینال جام ملت‌های آسیا صعود کرده با نیرویی که از حمایت تماشاگرانش می‌گرفت در دو دقیقه بعد از گل اول دو بار دروازه ایران را باز کرد و تا ۱۰ دقیقه اول با سه گل از ایران که ۱۳ بار قهرمان آسیا شده

است پیش افتاد.

در این دقایق آشفتگی خط دفاعی تیم ملی فوتسال ایران و فشار تماشاگران باعث شد ملی پوشان کشورمان تمرکزشان را از دست بدهند و وحید شمسایی ناچار شد با گرفتن وقت استراحت لحظاتی برای بازیکنانش صحبت کند تا از این شوک میزبان خارج شود.

با این حال تلاش ملی پوشان کشورمان در ادامه بازی مثمرثمر نبود و بازیکنان میزبان که از روحیه و انگیزه بالایی برخوردار بودند اجازه باز شدن دروازه شان را برای بار دوم ندادند. البته در فاصله چهار دقیقه مانده تا پایان نیمه اول ایران به گل دوم رسید اما در بازبینی صحنه قبل از گل مشخص شد توپ از کنار خط طولی به اوت رفته است و گل ایران مردود اعلام شد.

ایران در فاصله سه دقیقه مانده به پایان نیمه اول صاحب یک ضربه از نقطه پنالتی دوم شد که ضربه سالار آقاپور را دروازه بان اندونزی مهار کرد. یک دقیقه بعد ایران روی خط محوطه جریمه صاحب یک ضربه خطا شد که این توپ را مهدی کریمی با ضربه‌ای آرام به گل دوم تبدیل کرد.

شروع نیمه دوم هم جذاب و تماشایی بود و در دقیقه سوم این نیمه دو گل رد و بدل شد که ابتدا ایران بازی را به تساوی کشاند اما در ادامه اندونزی خیلی زود گل برتری را به ثمر رساند و بازهم از پرافتخارترین تیم آسیا پیش افتاد.

در ادامه ایران حملات پرتعدادی را روی دروازه میزبان انجام داد و چندین بار توپ را به تیر دروازه زد اما نتوانست به گل تساوی دست پیدا کند. در سه دقیقه پایانی وحید شمسایی تصمیم گرفت بازی را پاورپلی کند و از مهدی کریمی به عنوان دروازه بان استفاده کند که همین بازیکن توانست گل تساوی را به ثمر برساند و شرایط برای تیم ملی بهتر شود.

در سه دقیقه پایانی دو تیم تلاش کردند با چاشنی احتیاط به گل برتری برسند که موفق به این کار نشدند و بازی به وقت اضافه رفت. در دومین وقت ۵ دقیقه‌ای اضافه و در شرایطی که دو دقیقه به پایان بازی مانده بود، ملی پوشان ایران غافلگیر شدند و روی ارسال از نقطه کرنر گل پنجم را دریافت کردند.

درحالی که یک دقیقه و ۲۰ ثانیه به پایان بازی باقی مانده بود سالار آقاپور بازهم برای ایران گلزنی کرد و شرایط را دوباره مساوی کرد با همین نتیجه ۵ به ۵ کار به ضربات پنالتی کشیده شد.

در پنالتی‌ها محمد حسین درخشانی، سعید احمد عباسی، سالار آقاپور، حسین طیبی و حسین سبزی برای ایران گلزنی کردند و مسعود یوسف نتوانست پنالتی خود را تبدیل به گل کند. مهدی رستمی‌ها یک پنالتی اندونزی را مهار کرد و یک پنالتی اندونزی به بیرون رفت تا ایران در ضربات پنالتی با نتیجه ۵ بر ۴ پیروز شود.بدین ترتیب ایران برای چهاردهمین بار به عنوان قهرمانی آسیا رسید تا همچنان پرافتخارترین تیم قاره کهن باشد.

هشدار جدی به یزدانی پس از شکست در کرواسی؛ کار سخت کاپیتان برای بازگشت به اوج

حسن یزدانی در فاصله ۲ سال تا المپیک کار سختی برای بازگشت به اوج دارد.

حسن یزدانی در یک‌سال اخیر مسیری متفاوت و پرریسک را پشت سر گذاشته؛ مسیری که حالا بیش از هر زمان دیگری با علامت سؤال همراه است. قهرمان نامدار کشتی ایران پس از دو عمل جراحی روی کتف و با مشورت علیرضا دبیر و پژمان درستکار، تصمیم گرفت به وزن ۹۷ کیلوگرم صعود کند؛ وزنی المپیکی با سطح رقابتی بسیار سنگین‌تر. هدف مشخص بود؛ المپیک ۲۰۲۶ و تلاش برای کسب مدال طلا. اما نشانه‌های اخیر نشان می‌دهد این مسیر، به‌هیچ‌وجه هموار نیست.

شکست سنگین ۱۳ بر ۳ حسن یزدانی مقابل استفان بوچانان آمریکایی در فینال تورنمنت زاگرب، نخستین هشدار جدی برای کاپیتان تیم ملی کشتی آزاد ایران در وزن جدید بود. بوچانان، کشتی‌گیری تازه‌وارد و کم‌نام‌ونشان در سطح بزرگسالان، نمایشی کاملاً یک‌طرفه مقابل یزدانی داشت؛ شکستی که نه‌فقط از نظر نتیجه، بلکه از نظر فنی و بدنی نیز نگران‌کننده بود. مسابقات زاگرب، اولین تورنمنت دارای رنکینگ اتحادیه جهانی در سال ۲۰۲۶ بود. تیم ملی کشتی آزاد ایران با وجود حواشی متعدد مربوط به صدور ویزا، در نهایت با کسب دو طلا، دو نقره و شش برنز و قرار گرفتن در رده دوم پس از آمریکا، به کار خود پایان داد. با این

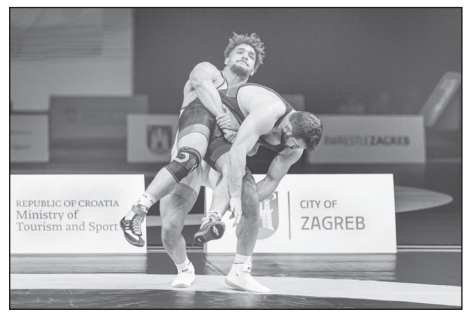

حال، واگذاری دوباره سکوی نخست به آمریکا و به‌ویژه شکست سنگین یزدانی در وزن ۹۷ کیلوگرم، مهم‌ترین نکته منفی این اعزام محسوب می‌شود.

این باخت بازتاب گسترده‌ای در رسانه‌های بین‌المللی داشت؛ تا جایی که مسئول رسانه‌ای آمریکایی اتحادیه جهانی کشتی، بلافاصله ویدئوهای این شکست را در شبکه‌های اجتماعی منتشر کرد. برای آمریکایی‌ها، این پیروزی یک اتفاق تاریخی و غیرقابل‌باور بود؛ اما برای کشتی ایران، نشانه‌ای از ورود به یک مقطع هشداردهنده. واقعیت این است که حسن یزدانی هنوز وارد فاز اصلی چالش‌های وزن ۹۷ کیلوگرم نشده است. نخستین مانع او در مسیر دوبنده تیم ملی، امیرعلی آذرپیرا خواهد بود؛ کشتی‌گیری جوان، آماده و کاملاً هماهنگ با این وزن. رقابتی که به‌تنهایی می‌تواند تعیین‌کننده آینده یزدانی در این وزن باشد. در صورت عبور از آذرپیرا، مسیر یزدانی در مسابقات جهانی و المپیک به نام‌هایی چون کایل اسنایدر، عبدالرشید سعدالله‌ایف، تاج‌الدینوف و حتی خود استفان بوچانان ختم می‌شود؛ فهرستی که عبور از آن، نیازمند آمادگی بدنی، ذهنی و تاکتیکی در بالاترین سطح ممکن است.

دو عمل جراحی سنگین روی کتف، صعود هم‌زمان به وزن بالاتر و فشار سال‌ها حضور در سطح اول کشتی جهان، به‌وضوح توان بدنی حسن یزدانی را تحت‌تأثیر قرار داده است. هرچند او در فضای داخلی کشتی ایران همچنان شانس رسیدن به دوبنده تیم ملی را دارد، اما تداوم نمایش‌هایی شبیه آنچه در زاگرب دیده شد، می‌تواند آینده او در میادین جهانی را با خطر جدی مواجه کند. حسن یزدانی بدون تردید یکی از بزرگ‌ترین چهره‌های تاریخ کشتی ایران است؛ قهرمانی که فراتر از مدال‌ها، نقش مهمی در اعتبار جهانی کشتی کشور داشته است. اما نشانه‌های فنی و بدنی اخیر یادآور این واقعیت است که هر قهرمانی، دیر یا زود به نقطه تصمیم‌گیری می‌رسد؛ نقطه‌ای که انتخاب درست در آن، می‌تواند پایان یک مسیر پرافتخار را به «پایانی آبرومندانه» تبدیل کند.

اخبار کوتاه ورزشی

دیدارهای استقلال، تراکتور و سپاهان با حریفان لغو شد

سازمان لیگ دیدار تیم‌های فوتبال استقلال، تراکتور و سپاهان با حریفان خود در هفته بیست و یکم لیگ برتر را لغو کرد. نمایندگان فوتبال ایران در لیگ نخبگان آسیا و لیگ قهرمانان آسیا ۲ در هفته جاری باید در خارج از کشور و به میزبانی قطر و امارات به مصاف حریفان خود بروند.تیم فوتبال تراکتور که در مرحله یک‌هشتم نهایی لیگ نخبگان آسیا شامگاه سه‌شنبه ۲۱ بهمن مقابل السد قطر قرار می‌گیرد، اردوی خود را از امروز در این کشور آغاز کرده است.در همین راستا، تیم استقلال نیز فردا راهی امارات خواهد شد تا برای دیدار مرحله یک‌هشتم نهایی لیگ قهرمانان آسیا ۲ مقابل الحسین اردن آماده شود؛ دیداری که شامگاه سه‌شنبه ۲۱ بهمن برگزار خواهد شد. همچنین تیم سپاهان به‌عنوان دومین نماینده ایران در لیگ قهرمانان آسیا ۲، شامگاه چهارشنبه ۲۲ بهمن به مصاف تیم الاهلی خواهد رفت.با توجه به برگزاری هر سه دیدار در خارج از ایران، باشگاه‌های استقلال، سپاهان و تراکتور درخواست تعویق مسابقات خود در هفته بیست‌ویکم لیگ برتر را ارائه کردند که این درخواست‌ها با موافقت سازمان لیگ همراه شد. بر این اساس، دیدارهای استقلال – چادرملو، سپاهان – ذوب‌آهن و تراکتور – فولاد لغو و به زمان دیگری موکول شد.

شکایت سپاهان از استقلال رد شد

کمیته انضباطی شکایت باشگاه سپاهان از استقلال بابت استفاده از بازیکن غیرمجاز را رد کرد. سپاهان پس از شکست دو بر یک در ورزشگاه نقش جهان مقابل استقلال که روز یازدهم دی‌ماه امسال در هفته دهم لیگ برتر برگزار شد، اقدام به شکایت از آبی‌ها نمود تا نتیجه بازی سه بر صفر شود که این اتفاق نیفتاد. باشگاه سپاهان پس از این مسابقه شکایت خود از استقلال را بابت استفاده از جلال‌الدین ماشاریپوف (که در دقیقه ۷۳ به زمین آمد و در دقیقه ۶+۹۰ تعویض شد) به کمیته انضباطی فدراسیون فوتبال ارائه داد و تأکید به استفاده از بازیکن غیرمجاز داشت که این شکایت رد شد.

برنامه مسابقات ایران در انتخابی جام جهانی بسکتبال

پنجره دوم رقابت‌های انتخابی جام جهانی بسکتبال ۲۰۲۷ فیبا در آسیا از روز ۸ اسفند آغاز می‌شود و تا ۱۱ اسفند ادامه خواهد داشت. تیم‌های ملی بسکتبال ایران در این مرحله با رقبای گروهی خود دیدار می‌کند و نتایج این بازی‌ها برای صعود به مرحله دوم بسیار مهم است و سه تیم برتر هر گروه راهی مرحله دوم خواهند شد.تیم ملی ایران در پنجره دوم با دو حریف خود دیدار خواهد داشت:*جمعه ۷ اسفند: ایران – اردن–*دوشنبه ۱۱ اسفند: ایران – سوریه هر تیم در پنجره دوم با دیگر تیم‌های گروه خود دوبار بازی می‌کند. این مرحله آخرین فرصت برای جمع‌آوری امتیاز پیش از پایان مرحله اول است.طبق قوانین فیبا، سه تیم برتر هر گروه به مرحله دوم صعود می‌کنند. در مرحله دوم، تیم‌های صعودکننده در دو گروه ۶ تیمی قرار می‌گیرند و نتایج مرحله اول نیز به این مرحله منتقل می‌شود.هر تیم با تیم‌هایی که قبلاً با آن‌ها بازی نکرده، دوبار (خانگی و خارج از خانه) بازی خواهد کرد و در پایان، سه تیم برتر هر گروه و بهترین تیم چهارم از آسیا و اقیانوسیه راهی جام جهانی ۲۰۲۷ بسکتبال خواهند شد.لازم به ذکراست هردو دیدار تیم ملی با میزبانی لبنان برگزار می‌شود.

آلومینیوم بازی مرگ و زندگی را برد؛ استقلال خوزستان با شکست قعرنشین جان گرفت

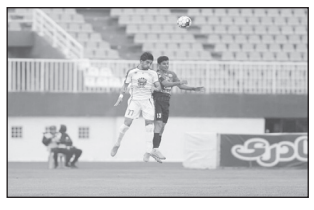

تیم فوتبال آلومینیوم در دیداری مهم و حساس موفق شد تیم ذوب آهن را در خانه شکست دهد و یک رده در جدول صعود کرد.تیم‌های فوتبال آلومینیوم و ذوب آهن در هفته بیستم لیگ برتر دیروزوبا قضاوت حسن اکرمی در ورزشگاه امام خمینی(ره) شهر اراک به مصاف هم رفتند که این بازی با نتیجه یک بر صفر به سود آلومینیوم خاتمه یافت. ساسان حسینی زننده تنها گل این بازی بود. با این پیروزی، آلومینیوم ۲۰ امتیازی شد و به رده چهاردهم جدول صعود کرد و ذوب‌آهن نیز با ۱۹ امتیاز در جایگاه پانزدهم باقی ماند. تیم فوتبال استقلال خوزستان در دیداری خارج از خانه موفق شد مقابل مس رفسنجان به پیروزی برسد و با کسب سه امتیاز این مسابقه، جایگاه خود را در جدول رده‌بندی لیگ برتر بهبود ببخشد. در دیگر دیار هفته بیستم تیم‌های فوتبال مس رفسنجان و استقلال خوزستان و از ساعت ۱۶ در ورزشگاه شهدای مس و با قضاوت امیر ایار به مصاف هم رفتند که این بازی در پایان با نتیجه یک بر صفر به سود شاگردان امیر خلیفه اصل در استقلال خوزستان به پایان رسید. قاسم لطیفی زننده تنها گل بازی بود. با این برد، استقلال خوزستان با ۲۲ امتیاز به رده دوازدهم جدول صعود کرد و مس رفسنجان با ۱۲ امتیاز در جایگاه شانزدهم باقی ماند.

آگهی فقدان سند مالکیت

نظر باینکه وراث آقای ابوالفضل ملکی با تقاضای کتبی جهت دریافت سند مالکیت المثنی خود به این اداره مراجعه کرده و مدعی می‌باشدسند مالکیت شش دانگ به شماره مسلسل ۴۴۹۰۰۳۶شماره پلاک ۳۸فرعی از شماره ۴۴۲۷ اصلی واقع در دلیجان که متعلق به نامبرده بوده به علت اسباب کشی مفقود شده است با بررسی دفتر املاک معلوم شد سند مالکیت اولیه ذیل دفتر ۱۳ص ۴۴۱به نام ابوالفضل ملکی فرزند محمد میرزا ثبت و سند صادر و تسلیم شده و دفتر املاک بیش از این حکایتی ندارد،لذا باستناد ماده ۱۲۰ آئین نامه اصلاحی قانون ثبت مراتب یک نوبت آگهی و متذکر میگردد هرکس نسبت به تملک مورد آگهی معامله ای انجام شده با مدعی وجود سند مالکیت نزد خود باشند بایستی ظرف مدت ۱۰ روز از تاریخ انتشار این آگهی اعتراض خود را بپیوست اصل سند معامله رسمی باین اداره تسلیم نماید. بدیهی است در صورت عدم وصول اعتراض در مهلت مقرر ویا عدم وصول اعتراض بدون ارائه سند مالکیت یا سند معامله رسمی نسبت به صدور سند مالکیت المثنی و تسلیم آن به متقاضی اقدام خواهد شد.
شناسه آگهی ۲۱۱۶۷۲۵
غلام حسن فدایی رئیس اداره ثبت اسناد و املاک شهرستان دلیجان

اصل سند برگ سبز برگ کمپانی و کارت مربوط به سواری پژو ۲۰۷ TU۵ به شماره پلاک ۹۹۸س۵۷ ایران۴۱ و شماره‌موتور ۱۷۸B۰۱۳۵۶۰۱وشماره شاسی NAAR۰۳FE۵PJ۵۶۹۲۵۶ مربوط به اینجانب خانم خاطره دارابیان ظفرآبادی مفقود گردیده و از درجه اعتبار ساقط می‌باشد. ک

برگ سبز موتورسیکلت تیزتک رنگ آبی مدل ۱۳۸۶ بشماره انتظامی ایران ۶۳۹-۹۲۵۱۹ و شماره موتور ۳۱۷۹۳۹۳۷ و شماره تنه ۸۶۰۱۰۴۴ بنام علیرضا محمدی احمدآباد مفقود گردیده و از درجه اعتبار ساقط می‌باشد.
اردکان

برگ سبز موتورسیکلت هاتف ۱۵۰CDI مدل ۱۳۹۱ بشماره انتظامی ایران ۶۳۸-۶۶۵۳۷ و شماره موتور NC۵-۱۶۱FMJ*F۵۲۰۴۵۰۹۴ و شماره تنه NC۵***۱۵۰Z۹۱۱۳۹۶۳ بنام سیدحجت میرزابابائی مزرعه آخوند مفقود گردیده و از درجه اعتبار ساقط می‌باشد. اردکان

برگ سبز خودرو سواری پراید ۱۴۱ مدل ۱۳۸۵ بشماره انتظامی ایران ۶۴-۳۶۲ ب ۱۳ و شماره موتور ۱۴۷۸۹۳۵ و شماره شاسی S۱۴۸۲۲۸۵۱۴۶۸۵۰ بنام حسین چهرآزاد مفقود گردیده و از درجه اعتبار ساقط می‌باشد. اردکان

سند مالکیت (برگ سبز) کامیون کشنده ولوو اف۱۲ مدل ۱۳۷۲ به شماره انتظامی ۳۴۵ع۱۸ایران۲۸ به شماره موتور ۲۰۵۳۴۴ و شماره شاسی ۸۱۰۶۴۱ بنام اینجانب فرهاد کولیوند مفقود گردیده و از درجه اعتبار ساقط است. ملایر

مدارک سند رسمی مالکیت وسیله نقلیه (سند سبز خودرو) خودرو زانتیا مدل ۱۳۸۳ به رنگ نقره‌ای به شماره انتظامی ۹۹ایران۷۵۷ج۳۹ و شماره شاسی S۱۵۱۲۲۸۳۱۲۱۳۷۷ و شماره موتور ۰۰۴۱۳۶۴۵ متعلق به آریا ایرانی مفقود گردیده و از درجه اعتبار ساقط می‌باشد.

برگ سبزوکارت وتاییدیه نقل و انتقال خودروسواری پژو ۲۰۶ مدل ۱۳۸۴ بشماره انتظامی ایران ۵۴-۲۶۳ ه ۱۴ و شماره موتور ۱۰FSS۱۵۰۸۹۲۴۳ و شماره شاسی ۱۹۸۳۰۲۰۸ بنام محمدرضا زارع رحیمی آبادی مفقود گردیده و از درجه اعتبار ساقط می‌باشد. یزد

برگ سبز و کارت خودروی سواری پژو PARS XU۷ P مدل ۱۴۰۱ به رنگ سفید شماره پلاک ۲۸۵ و ۲۵ ایران ۹۵ شماره موتور ۱۲۵K۰۰۰۸۲۸۳ شماره شاسی NAANA۱۵EXNK۴۶۱۴۶۵ به نام محبوبه درگی زاده مفقود گردیده و از درجه اعتبار ساقط می‌باشد. زاهدان

برگ سبز سواری DENA +EF۷ P مدل ۱۴۰۴ به رنگ سفید شماره پلاک ۳۱۹ ل ۲۷ ایران ۸۵ شماره موتور ۱۴۷H۰۹۲۵۱۳۰ شماره شاسی NAAW۹۱HKASDM۱۲۷۷۷ به نام طاهره سنگبری مفقود گردیده و از درجه اعتبار ساقط می‌باشد.
زاهدان

برگ سبز سواری پراید جی تی ایکس آی مدل ۱۳۸۴ به رنگ نقره‌ای متالیک شماره پلاک ۳۷۱ ج ۸۳ ایران ۸۵ شماره موتور ۰۱۳۸۳۰۶۶ شماره شاسی S۱۴۱۲۲۸۴۷۳۵۲۲۹ به نام فاطمه شجاعی مفقود گردیده و از درجه اعتبار ساقط می‌باشد. زاهدان

سند کمپانی خودرو سواری سپند پی‌کی‌آی مدل ۱۳۸۴ اینجانب سیدرضا نظام‌آبادی با کدملی ۵۴۴۹۴۸۸۷۳۴ و شماره نیروی انتظامی ۲۲۷ب۲۸ایران۴۷ و شماره موتور M۱۳۱۱۱۲۳۶۶ و شاسی ۰۵۱۶۴۹ مفقود گردیده از درجه اعتبار ساقط است. اراک

برگ سبز کمپانی و کارت خودرو رنو ال۹۰ مدل ۱۳۹۱ اینجانب مسلم عبدی با کد ملی ۶۱۷۹۹۲۲۶۱۶ به شماره نیروی انتظامی ۷۳۲ب۲۷ایران۱۰ و شماره موتور ۲۰۸۶۸۵ و شاسی ۲۱۱۹۸۶ مفقود گردیده از درجه اعتبار ساقط است.
اراک

برگ سبز وکارت خودرو سواری پراید جی ال ایکس آی مدل ۱۳۷۹ بشماره انتظامی ایران ۴۲-۷۴۹ ج ۲۳ و شماره موتور ۰۰۱۴۱۹۶۰ و شماره شاسی S۱۴۱۲۲۷۸۶۱۹۸۵۸ بنام محمد رباطی مفقود گردیده و از درجه اعتبار ساقط می‌باشد. یزد

برگ سبز خودرو سواری پراید صبا جی تی ایکس مدل ۱۳۷۸ بشماره انتظامی ایران ۵۴-۸۵۵ ق ۹۵ و شماره موتور ۰۰۱۱۳۹۱۴ و شماره شاسی S۱۴۱۲۲۷۸۵۹۰۳۴۹ بنام امید کهساری احمدآباد مفقود گردیده و از درجه اعتبار ساقط می‌باشد. یزد

سند کارخانه و سند مالکیت (برگ سبز) سواری سایپا ۱۳۱ مدل ۹۲ به رنگ سفید به شماره انتظامی ۴۸-۹۷۹ج۹۷ و شماره شاسی NAS۴۱۲۱۰۰D۱۳۳۷۰۶۱ وشماره موتور ۵۰۲۱۹۴۵ مفقود گردیده و از درجه اعتبار ساقط می‌باشد. (ب)

سند کارخانه و سند مالکیت (برگ سبز) و کارت شناسایی موتورسیکلت جهان تندر مدل ۹۹ به رنگ مشکی به شماره انتظامی ۴۲۲۴۴-۸۳۱ و شماره تنه N۳YDCZCFPLKB۸۳۷۱۰ و شماره موتور JD۲۱۱E-۰۸۳۷۱۰ مفقود گردیده و از درجه اعتبار ساقط می‌باشد. (خورموج)

برگ سبز بنز کامیون ۲۶۲۴ کفی جرثقیل دار مدل ۱۹۸۶ به شماره انتظامی ۵۲۲ع۸۷ ایران ۶۸ شماره شاسی ۱۴۸۶۰۰۱۰ و شماره موتور ۰۰۵۰۹۸۰۰ مفقود گردیده و از درجه اعتبار ساقط است. زنجان- قاسمی

آگهی مفقودی
سند کمپانی و برگ سبز، موتورسیکلت فانتوم ۱۲۵ cDi مدل ۸۴ رنگ آبی به شماره انتظامی ۴۸۱_۲۴۵۲۹ و شماره موتور ۵۰۰۰۵۱۶ و شماره تنه ۰۰۰۸۲۶ بنام مجید بیگدلیان مفقود گردیده و از درجه اعتبار ساقط است.

قرارداد واگذاری زمین روستایی اینجانب اسحق احمدی فرزند شعبان متولد ۱۳۵۱ دارای کد ملی ۶۰۸۹۸۱۲۷۹۱ و شماره قطعه ۱۳ و مساحت ۴۴۵/۷۲ مترمربع واقع در راستای مزرعه تفضلی بخش توکهور بخش مرکزی شهرستان میناب مفقود گردیده و از درجه اعتبار ساقط می‌باشد. میناب

برگ سبز خودرو کامیونت ون مدل ۱۴۰۴ به رنگ آبی و شماره پلاک ۹۳-۱۴۶ل۱۸ و شماره موتور M۲۴۱۰۲۲۲۳M و شماره شاسی NAZPL۱۴۰TS۰۸۰۳۵۲۱ بنام محمدکاظم شریعتی مفقود گردیده و از درجه اعتبار ساقط می‌باشد.
میناب

برگ سبز خودرو پژو ۲۰۶ مدل ۱۳۹۶ به رنگ سفید و شماره پلاک ۹۴-۲۳۷ب۹۶ و شماره موتور ۱۶۵A۰۱۱۸۸۵۲ و شماره شاسی NAAP۰۳EE۱HJ۰۹۰۹۵۶ بنام جاسم شهابی مفقود گردیده و از درجه اعتبار ساقط می‌باشد.
جاسک

باستحضار می‌رساند فاکتور بلوک سیلندر به شماره ۱۴۰۴۱۳۸۰۲۱۲ مربوط به موتورشماره۱۲۴۸۴۰۹۷۵۰۳ مفقود گردیده و از درجه اعتبار ساقط است.

مفقودی
اصل مدرک دیپلم متعلق به الهه سامانلو فرزندحسین صادره از شهریار متولد ۱۳۷۱/۱۱/۲۹ به کد ملی ۴۹۰۰۲۷۱۹۵۰ در رشته انسانی فارغ التحصیل از دبیرستان اسماء شهرستان شهریار مفقود گردیده و فاقد اعتبار می‌باشد.

آگهی مفقودی
سند کمپانی سواری پژو ۲۰۶ مدل ۱۳۸۳ به شماره انتظامی ۷۹۲ س ۲۷- ایران۶۷ و شماره موتور ۱۰FX۵C۲۱۱۵۱۱۰ و شماره شاسی ۸۳۶۷۶۶۶۶ به نام جلیل حسینی قهتویه مفقود گردیده و فاقد اعتبار می‌باشد. اصفهان

آگهی مفقودی
برگ سبز پژو ۴۰۵ مدل ۱۳۸۶ به شماره انتظامی ۱۸۶ ص ۲۳_ ایران ۱۴ و شماره موتور ۱۲۴۸۶۰۵۲۳۱۵ و شماره شاسی ۴۰۴۱۷۸۵۸ به نام سید عادل شباری مفقود گردیده و فاقد اعتبار می‌باشد.

کلیه مدارک (سند کمپانی، برگ سبز و...) خودرو سواری پیکان تیپ ۱۶۰۰ مدل ۱۳۷۸ به شماره پلاک ۸۴۴ص۹۷ ایران۱۹ به شماره موتور ۱۱۱۲۷۸۳۹۹۹۷ به شماره شاسی ۷۸۴۴۱۲۵۵ بنام ولی اسدی با شماره ملی ۳۲۵۳۱۰۹۲۸۳ مفقود گردیده و از درجه اعتبار ساقط است. کرمانشاه

برگ سبز و سند کمپانی خودرو سمند سواری تیپ LXEF۷ CNG مدل ۱۳۹۶ بنام سرکار خانم زهرا میرآخوری به شماره ملی ۴۶۰۹۷۳۵۳۴۲ و خودرو به شماره پلاک ۹۶ ایران ۲۱۸د۶۸ و شماره موتور ۱۴۷H۰۲۵۹۹۹۲ و شماره شاسی NAACJ۱JE۸HF۲۶۵۸۱۲ مفقود و از درجه اعتبار ساقط می‌باشد.

سند کمپانی، برگ سبز و کارت شناسایی خودرو سواری پژو پارس ۱۶۰۰cc مدل ۱۳۹۱ به شماره پلاک ۵۲۱ب۴۷ ایران ۳۰ به شماره موتور ۱۳۹۹۱۰۰۱۷۵۶ به شماره شاسی NAAN۱۱FC۹CK۶۵۷۶۷۰ بنام الیا یعقوبی با شماره ملی ۳۳۰۰۵۰۹۳۸۶ مفقود گردیده و از درجه اعتبار ساقط است. ک/ح

برگ سبز و سند کمپانی موتورسیکلت پیشرو مدل ۱۴۰۳ به رنگ مشکی و شماره پلاک ۸۴۱-۶۶۴۵۳ و شماره موتور ۰۷۰۷۰۵ و شماره شاسی ۰۶۲۶۱ بنام رامین بزرگی گل افزایی مفقود گردیده و از درجه اعتبار ساقط می‌باشد. میناب

برگ سبز خودرو وانت هایلوکس مدل ۱۹۹۲ به رنگ نوک مدادی و شماره پلاک ۹۴-۶۸۲ص۱۳ و شماره موتور ۰۳۶۴۹۸۴ و شماره شاسی ۰۰۱۵۶۴۵ بنام حسین غمگدارنژاد مفقود گردیده و از درجه اعتبار ساقط می‌باشد.
جاسک

سند و برگ سبز موتورسیکلت پیشرو مدل ۱۳۹۸ به رنگ قرمز و شماره پلاک ۷۱۸۷۱-۸۳۹ و شماره موتور ۰۱۲۵N۵P۰۱۶۷۲۴وشماره‌شاسی N۵PGCFKDAKAG۰۱۶۰۱ بنام ابراهیم شبتاری مفقود گردیده و از درجه اعتبار ساقط می‌باشد.
میناب

برگ سبز کامیون کمپرسی بنز مدل ۱۳۸۷ به رنگ نارنجی و شماره پلاک ۸۴-۳۱۷ع۸۱ و شماره موتور ۳۳۵۹۳۲۱۰۱۰۳۶۸۹ و شماره موتور ۳۷۴۳۳۳۱۶۶۰۰۹۲۲ بنام مریم حسینی مفقود گردیده و از درجه اعتبار ساقط می‌باشد.
میناب

برگ سبز خودرو پژو پارس مدل ۱۳۹۸ به رنگ سفید و شماره پلاک ۸۴-۵۵۵ق۴۶ و شماره موتور ۱۲۴K۱۳۱۰۳۸۲ و شماره شاسی NAAN۰۱CE۷KH۵۰۳۹۱۴ بنام مریم حسینی مفقود گردیده و از درجه اعتبار ساقط می‌باشد.
میناب

کارت و سند و برگ سبز خودرو پژو پارس مدل ۱۳۹۵ به رنگ سفید و شماره پلاک ۳۶-۸۶د۵۳۲ و شماره موتور ۱۲۴K۰۸۳۴۶۳۳ و شماره شاسی NAAN۰۱CEXGK۳۵۲۷۷۲ بنام جعفر سیاح گوازشک مفقود گردیده و از درجه اعتبار ساقط می‌باشد. میناب

سند مالکیت اتومبیل پراید ۱۱۱ مدل ۱۳۹۲ به شماره انتظامی ۹۶۱م۸۴ ایران۵۶ مفقود گردیده و از درجه اعتبار ساقط است.
لاهیجان

آگهی مفقودی
گواهی می‌شود فاکتور بلوک سیلندر به شماره فاکتور ۱۴۰۳۰۲۴۶۸۶۳۷ و شماره موتور ۱۲۴۸۳۰۸۷۵۱۰ مفقود گردیده و از درجه اعتبار ساقط است. اصفهان

آگهی مفقودی
سند کمپانی پژو ۴۰۵ به شماره شاسی LK۶۰۶۴۹۱ و شماره موتور ۱۳۹B۰۱۷۲۹۴۱ به نام امیرعلی گیلکی مفقود شده و فاقد اعتبار می‌باشد.
اصفهان

سند و فاکتور فروش خودرو MVM۵۵۰CVT به شماره انتظامی ۱۱۳ ب ۸۶ ایران ۳۷ مدل ۱۳۹۴ رنگ سفید روغنی به شماره موتور MVM۴۸۴FCBDF۰۰۲۶۱۴ و شماره شاسی NATGCASL۹F۱۰۰۲۶۰۳ به نام ایرج علیلو مفقود و از درجه اعتبار ساقط است. «ارومیه»

سند و فاکتور فروش خودرو تیگو ۷ پرو AT به شماره انتظامی ۱۹۸م۵۵ایران۱۷ مدل ۱۴۰۲ رنگ مشکی متالیک به شماره موتور MVME۴T۱۵CBKP۰۳۸۵۲۸ و شماره شاسی NATGBACJ۰P۱۰۳۳۳۸۴ به نام مصطفی سلیمی راد مفقود و از درجه اعتبار ساقط است. «ارومیه»

برگ سبز و سند خودرو پژو ۴۰۵ مدل ۱۳۸۵ به رنگ نقره‌ای و شماره پلاک ۹۴-۵۴۶ب۱۷ و شماره موتور ۱۲۴۸۵۱۱۲۴۱۸ و شماره شاسی ۲۴۲۳۰۲۴۰ بنام قاسم فرهادی مفقود گردیده و از درجه اعتبار ساقط می‌باشد. میناب

برگ سبز خودرو پژو پارس مدل ۱۴۰۲ به رنگ سفید و شماره پلاک ۹۴-۹۴۲ص۴۲ و شماره موتور ۱۲۵K۰۲۷۸۶۸۳ و شماره شاسی NAANA۱HLFPPB۷۴۱۰۸ بنام عباس بختیاری نیا مفقود گردیده و از درجه اعتبار ساقط می‌باشد. جاسک

آگهی مفقودی
برگ کمپانی خودرو سواری سایپا تیپ ۱۳۱sx مدل ۱۳۹۱ شماره پلاک ۶۳۲ج۹۷(ایران۳۸) بشماره موتور ۴۵۲۷۳۴۰ و شماره شاسی S۳۴۱۲۲۹۱۴۲۷۱۱۹ بنام ظریفه مظفری مفقود گردیده و فاقد اعتبار می‌باشد.

برگ سبز خودرو پژو ۴۰۵ مدل ۱۳۸۳ به رنگ مشکی و شماره پلاک ۷۴-۱۶د۹۴۱ و شماره موتور ۱۲۴۸۳۰۱۰۶۲۶ و شماره شاسی ۸۳۰۰۴۴۷۱ بنام رضا کیانی شاد مفقود گردیده و از درجه اعتبار ساقط می‌باشد. میناب

سند کمپانی خودرو سواری سمند سورن EF۷ سفیدروغنی مدل ۱۴۰۱ به شماره انتظامی ۷۱ - ۲۴۹ ص ۵۱ با شماره موتور ۱۴۷H۰۶۳۱۹۸۹ و شماره شاسی NAACS۱HE۴NF۱۵۴۷۰۶ بنام خانم نجمه نظرپور چالشتری مفقود گردیده و از درجه اعتبار ساقط است. (شهرکرد)

سند کمپانی و برگ سبز خودرو سواری پژو ۴۰۵ جی ال ایکس آی نقره‌ای مدل ۱۳۸۴ به شماره انتظامی ۲۳ - ۱۸۱ ه ۴۸ با شماره موتور ۱۲۴۸۴۱۷۸۶۹۷ و شماره