جمهوری اسلامی

سه شنبه ۹ دی ۱۴۰۴ - ۹ رجب ۱۴۴۷ - ۳۰ دسامبر ۲۰۲۵ - شماره ۱۳۲۷۰ - سال چهل و هفتم - ۱۲ صفحه - ۱۰۰۰۰ تومان

ساعات شرعی اذان ظهر ۱۲/۰۷ ـ اذان مغرب ۱۷/۲۰ ـ اذان صبح ۵/۴۴ - طلوع آفتاب ۷/۱۴

نایب رئیس جامعه خیرین مدرسه‌ساز:

مردم ۷ هزار میلیارد تومان به پویش مدرسه‌سازی کمک کردند

صفحه۲

وزیر بهداشت خبر داد

پیگیری رفع مشکل نقدینگی تولیدکنندگان تجهیزات پزشکی از طریق سران قوا

صفحه۲

هشدار رئیس قوه قضائیه به اخلالگران در نظام اقتصادی کشور
جلسه وزرای اقتصادی دولت درباره سیاست‌های ارزی و معیشتی مردم

- محسنی اژه‌ای: با مخلان امنیت روانی و اقتصادی مردم قاطعانه برخورد قانونی می‌شود
- در ماده ۲۸۶ قانون مجازات اسلامی نیز فساد فی‌الارض، تعریف و مفسد فی‌الارض، معرفی شده است؛ یکی از مصادیق این مبحث، اخلال در نظام اقتصادی کشور است
- به کسانی که در راستای هدف دشمن، فشار مضاعف بر مردم و معیشت مردم وارد می‌آورند، هشدار و انذار می‌دهیم و چنانچه توجه نکردند، ضروری است توسط دستگاه‌های ذی‌صلاح، با جدیت تعقیب و مجازات شوند
- کسانی که با عملیات روانی دشمن همراهی می‌کنند، کسانی که علیه معیشت مردم و کسب و کار مردم اقدام می‌کنند؛ باید با این افراد با توجه به قوانین موجود از جمله «قانون مجازات اخلالگران در نظام اقتصادی کشور» و «قانون مجازات اسلامی» برخورد کرد

صفحه۳

رئیس جمهور:

بهبود معیشت مردم باید بر همه بخش‌ها تقدم داشته باشد

۳

دادستان تهران: پرونده‌های ایفای تعهدات ارزی باید فوری رسیدگی شوند

۳

تجمع پراکنده برخی کسبه در تهران به دلیل نوسات قیمت ارز

- هشدار وزارت کشور درباره جنگ روانی در بازار ارز

۳

بعد از انتشار خبر تغییر رئیس کل بانک مرکزی رخ داد

ریزش سنگین طلا و ارز

۳

پیام تسلیت رهبر انقلاب در پی درگذشت مرحوم آیت‌الله شفیعی

۲

سخنگوی وزارت خارجه:

برای تأمین حقابه و پایبندی طرف افغانستانی به تعهداتش از همه ظرفیت دیپلماسی استفاده می‌کنیم

۲

الحلبوسی رئیس مجلس عراق شد

۱۲

کلیات لایحه بودجه سال آینده در کمیسیون تلفیق رد شد

۳

اهداف پیدا و پنهان سفیدشویی سید مهدی هاشمی معدوم

۷

هوای تهران سرانجام پاک شد

۲

تظاهرات ضد صهیونیستی مردم سومالی‌لند در مخالفت با حضور اسرائیل

۱۲

سخنان بی‌سابقه سرهنگ سعودی:

امارات بازی موذیانه و کثیفی را پیش می‌برد

۱۲

شهادت ۱۰۰ اسیر فلسطینی طی ۲ سال گذشته در زندان‌های اسرائیل

کارشناسان فلسطینی از ظلم و ستمی که بر اسرای فلسطینی در زندان‌های رژیم صهیونیستی می‌گذرد و رفتارهای غیرانسانی و اقدامات ضد بشری وزیر امنیت داخلی این رژیم علیه اسرا پرده برداشتند.

به گزارش خبرگزاری شهاب، «عبدالناصر فروانه» کارشناس امور اسیران فلسطینی گفت: جنگ نسل کشی اسرائیل علیه ملت فلسطین همه از جمله اسرای فلسطینی دربند زندانهای اشغالگران را در برگرفته است.وی افزود: جنایات اشغالگران علیه اسرا و بازداشت شدگان اعم از مرد و زن از هفتم اکتبر۲۰۲۳(۱۵ مهر ۱۴۰۲) فراتر از تصور و بی‌حد و مرز است. آنچه تاکنون گفته شده در مقایسه با حجم جنایات انجام شده، قطره‌ای از دریاست. گزارش‌های اعلام شده ازسوی وکلا و اسیرانی که آزاد شده‌اند از شرایط غیرانسانی و ضدبشری حکایت دارد.

وی تأکید کرد: اسیران از خواب و درمان محروم هستند و از گرسنگی، تشنگی، شکنجه جسمی و روحی رنج می‌برند. زندان «سدیه تیمان» نمادی از این اقدامات هولناک است. آنچه در داخل این زندان رخ می‌دهد، مشابه بیشتر زندانهای اشغالگران است. این اوضاع گواهی دهنده اقدامات برنامه‌ریزی شده و سازمان یافته اسرائیل علیه همه اسیران به ویژه بازداشت شدگان اهل غزه است.

این کارشناس گفت: اقدامات علیه این اسرا در سطح جنایات جنگی و ضدبشری به موجب قانون بین‌المللی است. جامعه جهانی باید به مسئولیت‌های خود عمل کرده و اسرائیل را به خاطر این جنایات بازخواست کند.

«امجد النجار» سخنگوی اسیران فلسطینی نیز از تداوم سیاست قتل عامدانه علیه اسیران فلسطین در داخل زندانهای اشغالگران خبر داد و گفت: اسرا با شرایط سختی در داخل زندانها دست و پنجه نرم می‌کنند.او درباره کشتار برنامه‌ریزی شده علیه اسیران با دستور مستقیم ایتامار بن گویر وزیر امنیت داخلی رژیم صهیونیستی و سران این رژیم هشدار داد.

النجار به افزایش شمار شهدای اسیر به بیش از صد نفر از زمان آغاز جنگ علیه غزه اشاره و اضافه کرد: شهادت «حسن صخر زعول» و «عبدالرحمن السباتین» که اخیرا رخ داد، گواهی روشن بر رویکرد کابینه اشغالگر برای قتل برنامه‌ریزی شده اسیران است. طی بیست سال قبل از جنگ غزه فقط ۹ اسیر به شهادت رسیدند اما طی دو سال این شمار گسترده از اسیران شهید شده‌اند.

ازسوی دیگر، «حسن عبد ربه» دیگر کارشناس امور اسیران فلسطینی گفت: سیاست‌های کابینه اشغالگر به ویژه مواضع بن گویر، وزیر افراطی نمایانگر رویکرد آپارتایدی و انتقام جویانه فزاینده علیه اسیران فلسطینی است. هدف این سیاست‌ها، پایمال کردن کرامت اسرا و حقوق اساسی آنهاست.

عبد ربه ادامه داد: اقدامات اعلام شده ازسوی بن گویر در راستای کارزار تجاوزکارانه و سازمان یافته علیه اسیران فلسطینی است.بن گویر بازداشتگاه‌های جدید دایر کرده و سیاست قتل، شکنجه، سلول انفرادی و ناپدید کردن اسیران را دنبال می‌کند. بحث ایجاد زندان جدید احاطه شده با تمساح‌ها نیز گواهی جدید از کینه توزی کابینه اشغالگر است.

درحالی که جنگ نابودگرانه اسرائیل علیه مردم فلسطین در سراسر این سرزمین ادامه دارد، نبرد دیگری، به همان اندازه مرگبار، در پشت دیوارهای زندان و درهای بسته سلول‌ها در جریان است، جایی که پژواک گام‌های آهنین با فریادها و ناله‌ها در هم می‌آمیزد تا اسیران فلسطینی در نبردی خاموش با ماشین سرکوب و اهمال عمدی با اشغالگران به سر برند.

اسیران فلسطینی که باید قوانین بین‌المللی از آنها حمایت کند، به هدف مستقیم سیاست‌های انتقامجویان و برنامه‌ریزی شده اشغالگران و زندانها به میدانی برای قتل تدریجی در سایه سکوت خفت بار و همسویی جامعه جهانی، تبدیل شده‌اند.

از اکتبر ۲۰۲۳ زندانها به محلی برای پیاده کردن سیاست‌های شکنجه برنامه‌ریزی شده، محروم کردن اسیران از درمان و غذای مناسب و مرگ تدریجی تبدیل شده‌اند.

طرح اعدام اسرای فلسطینی به پیشنهاد بن گویر ارائه شده و در شور اول بررسی در کنست به تصویب اولیه رسیده اما همچنان نیازمند تصویب در دو شور دیگر است تا به قانون لازم‌الاجرا تبدیل شود.

آتش‌سوزی خانه سالمندان در اندونزی ۱۶ کشته برجای گذاشت

آتش‌سوزی شبانه در یک خانه سالمندان در شهر مانادو، مرکز استان سولاوسی شمالی اندونزی، به جان باختن دست‌کم ۱۶ نفر و زخمی شدن ۳ نفر دیگر منجر شد و مقامات اعلام کردند بررسی‌ها برای مشخص‌شدن علت حادثه ادامه دارد.

به گزارش بی‌بی سی، به گفته مقامات محلی اندونزی این آتش‌سوزی در خانه سالمندان «دامای» رخ داد و نیروهای آتش‌نشانی حدود یک ساعت بعد موفق به مهار کامل حریق شدند. بیشتر قربانیان در داخل اتاق‌های خود پیدا شدند و احتمال می‌رود هنگام وقوع آتش‌سوزی درحال استراحت بوده‌اند.

پلیس اندونزی اعلام کرد که تحقیقات درباره علت وقوع این آتش‌سوزی همچنان ادامه دارد و تاکنون عامل مشخصی اعلام نشده است. مقامات همچنین از خانواده‌ها خواسته‌اند برای شناسایی جان‌باختگان به بیمارستانی که اجساد به آن منتقل شده، مراجعه کنند. به گفته مسئولان محلی، وضعیت برخی از اجساد به‌گونه‌ای است که شناسایی آن‌ها دشوار شده است.

براساس گزارش‌ها، آتش‌سوزی از بخش‌هایی از ساختمان آغاز شده و در مدت کوتاهی به سایر قسمت‌ها گسترش یافته است. نیروهای امدادی همزمان با عملیات اطفای حریق، اقدام به تخلیه سالمندان و انتقال مجروحان به مراکز درمانی کردند. آتش‌سوزی‌های مرگبار در اندونزی پدیده‌ای کم‌سابقه نیست. پیشتر در ماه جاری میلادی نیز وقوع آتش‌سوزی در یک ساختمان اداری هفت‌طبقه در جاکارتا، پایتخت این کشور، به جان‌باختن ۲۲ نفر انجامیده بود.

این هشدار امنیتی را جدی بگیرید

ملاحظه مراسم و عکس و فیلم‌های منتشر شده از مراسم تشییع و تدفین «اکرام‌الدین سریع» ژنرال سابق پلیس افغانستان که چهارشنبه هفته گذشته در تهران ترور شد، نشان می‌دهد این واقعه فراتر از یک مراسم معمول مذهبی بود.

در جمعیتی که «هزاران» نفر برآورد می‌شدند و روز شنبه ششم دی‌ماه ۱۴۰۴ در چهاردانگه در جنوب تهران در مراسم تشییع و تدفین شرکت کردند، شواهد زیادی وجود داشت که نشان می‌داد افرادکاملا سازمان یافته شرکت کرده‌اند و اغلب هم نظامیان دولت معروف به جمهوریت یا دوره اشرف غنی و نیز از گروه‌های مسلح سابق افغان بودند.

این جمعیت از نیروهای نظامی آموزش دیده و آشنا با کارکرد انواع سلاح و دارای ساختار انظباطی و تشکیلاتی و ارتباطی و حتی سلسله مراتب و بعضی از آنان کارکرده با قدرت‌های اشغالگر، از کشوری در کشور پذیرنده می‌تواند یک تهدید امنیتی بالقوه تلقی شود.

این نیروها با فرض اینکه حالا مسلح نیستند و سلاح در اختیار ندارند، چون ساخت و سازمان خود را دارند، قادرند به سرعت منسجم شوند، سازماندهی کنند و وارد فاز عملیاتی شوند.

آمارهایی که نهادهای دولتی از تعداد افغانستانی‌های مقیم ایران می‌دهند، هیچ وقت نه دقیق که حتی نزدیک به هم نبوده و نیستند که باور شود حضور اتباع خارجی در ایران کنترل شده است و مراقبت می‌شوند.

درست است که درمیان اتباع افغانستانی درایران افراد تحصیل کرده، کاردان، فرهیخته و مفید هم وجود دارندکه می‌توان ازآنها استفاده کرد ولی حضور پُرتعداد نیروهای نظامی یک کشور خارجی در کشوری دیگر در هیچ جای دنیا معمول نیست. نظامیان و ماموران امنیتی و اطلاعاتی افغانستان در ایران باید بطور دقیق شناسایی شوند و تحت مراقبت و نظارت دقیق قرار گیرند زیرا آن‌ها به واسطه سابقه شغلی خود می‌توانند و این استعداد در آن‌ها وجود دارد کارهائی انجام دهند که تهدیدی علیه منافع ملی ایران باشد.

باید توجه شود که هرگونه تمرکز غیرشفاف نیروهای نظامی خارجی بالذات دارای خطرات و تهدیدهای امنیتی است و نباید با ساده سازی از آن عبور کرد.

درباره حضور پُرتعداد نظامیان افغانستانی در ایران لازم است نهادهای ذیربط افکار عمومی را در جریان بگذارند. امنیت ملی مؤلفه‌ای است که با احساسات و تعارفات سیاسی همراهی ندارد و ملاحظات خاص خود را دارد. آن‌چه در مراسم تشیع و تدفین ژنرال افغانستانی در تهران دیده شد، یک رویداد ویژه بود که با امنیت کشورمی تواند مرتبط باشد.

صدای مردم را بشنوید

بسم‌الله الرحمن الرحیم

اگر نهج‌البلاغه میزان و معیار حکمرانی باشد، باید حکمرانان ما به این فرموده امیرالمؤمنین علیه‌السلام که در فرمان حکومتی به مالک اشتر نوشت «اللهَ، اللهَ فِي الطَّبَقَةِ السُّفْلَى مِنَ الَّذِينَ لَا حِيلَةَ لَهُمْ، مِنَ الْمَسَاكِينِ وَالْمُحْتَاجِينَ وَأَهْلِ الْبُؤْسَى وَالزَّمْنَى...» خدا را، خدا را درخصوص محرومین جامعه که چاره برای حل مشکلات زندگی ندارند و زمین‌گیر و دردمند و گرفتار و نیازمند هستند. گروهی از آنان خویشتن دارند و گروهی دست نیاز به سوی دیگران دراز می‌کنند. برای عمل به فرمان خدا به وظیفه‌ای که نسبت به این طبقه‌داری عمل کن... (نامه ۵۳ نهج‌البلاغه) عمل کنند.

این دستورالعمل صریح مولای متقیان در سرتاسر نهج‌البلاغه با عبارات و الفاظ مختلف بارها تکرار شده بطوری که حتی در همین فرمان آن حضرت به مالک اشتر نخعی وقتی به امارت مصر منصوب شد نیز چند بار مورد تأکید قرار گرفت. با اینحال، نباید تصور شود که سفارش برای تامین رفاه مردم، مخصوص طبقه محروم است. در مکتب امیرالمؤمنین رعایت حقوق مادی و معنوی درباره عموم مردم مورد تأکید قرار گرفته بطوری که حتی اختصاص به مسلمانان هم ندارد بلکه شامل تمام انسان‌ها می‌شود. در همین نامه به مالک اشتر است که حضرت علی علیه‌السلام درباره رعایت حقوق عامه تمام اهالی مصر اعم از مسلمان و غیرمسلمان را صاحب حق دانستند و درباره آنها نوشتند: فَإِنَّهُمْ صِنْفَانِ، إِمَّا أَخٌ لَكَ فِي الدِّينِ وَ إِمَّا نَظِيرٌ لَكَ فِي الْخَلْقِ... آنها دو دسته هستند، یا برادران دینی تو محسوب می‌شوند و یا مانند تو مخلوق خدا هستند...

یکی از ویژگی‌های امیرالمؤمنین این بود که قبل از آنکه درباره موضوعی نظری بدهد یا دستوری صادر کند، خود به آن عمل می‌کرد. این را خود آن حضرت هم می‌فرمود و یکی از رمزهای نفوذ کلام حضرتش نیز همین انطباق گفتار و رفتار بود.

مسئولان نظام جمهوری اسلامی همواره از مردم و ضرورت توجه به معیشت مردم سخن می‌گویند ولی عملکردشان با این شعارها منطبق نیست. این عدم انطباق، حداقل از دو جهت کاملاً آشکار است. اول اینکه در کشور ثروتمندی مثل ایران هر روز مشکلات معیشتی مردم اقشار ضعیف و متوسط بیشتر می‌شود و دوم اینکه فاصله حقوق و درآمدهای مسئولین با مردم بقدری زیاد است که مسئولان گرانی‌ها و تورم را احساس نمی‌کنند و به همین جهت صدای مردم را نمی‌شنوند و برای درمان دردهایشان تلاش مؤثری نمی‌کنند.

از اینها بدتر اینست که عدم توانائی تعدادی از مسئولان ارشد به‌ویژه در بخش‌های اقتصادی و مدیریتی، برای خودشان، برای مردم و برای متصدیان اصلی حکمرانی به اثبات رسیده ولی حاضر نمی‌شوند کنار بروند و راه را برای افراد باتجربه، کارآمد و خدوم باز کنند. مهم‌تر اینکه مسئولان بالاتر نیز عزمی برای کنار گذاشتن افراد ناتوان و استفاده از تجربه عناصر کاردان نشان نمی‌دهند. چنین روشی نه با سیره امیرالمؤمنین سازگار است و نه به صلاح کشور و ملت و حتی خود حکمرانان است.

بقیه در صفحه ۲

سازمان آگهی های روزنامه جمهوری اسلامی آماده دریافت آگهی از همشهریان گرامی میباشد

تلفن تماس: ۷۷۶۴۴۴۱۰ و ۷۷۶۴۴۴۱۱ نمابر: ۷۷۶۴۴۴۱۲

شرکت مخابرات ایران (سهامی عام) منطقه سمنان

آگهی مناقصه دومرحله‌ای شماره ۴۰۴/۲ س مخابرات منطقه سمنان

شرح در صفحه ۹

نگذاریم ایران اسلامی در این دعواهای سیاسی که نتیجه‌ای جز کینه و فرصت‌سوزی ندارد گرفتار شود.

کتاب ارزش‌ها در نگاه آیت‌الله هاشمی رفسنجانی
از انتشارات روزنامه جمهوری اسلامی

صدای مردم را بشنوید

بقیه از صفحه اول

در جامعه امروز ما که طبقه محروم، یعنی همان طبقه‌ای که حضرت علی علیه‌السلام سفارش آنها را فرمود، در حال له شدن زیر فشارهای گرانی و تورم هستند و چنین وضعیتی پیام خوبی برای حکمرانان ندارد. انقلاب اسلامی را طبقه محروم به پیش برد و به پیروزی رساند و حالا همین طبقه است که بیشترین فشار اقتصادی را تحمل می‌کند و اگر این وضعیت ادامه یابد، به بزرگ‌ترین معارض تبدیل خواهد شد و چنین اتفاقی طلیعه انقلاب محرومان و گرسنگان خواهد بود.

قرار بود نظام جمهوری اسلامی حامی محرومین باشد، برای محرومیت‌زدائی تلاش کند و با اجرای عدالت، جامعه ایرانی را به نمونه جامعی از رفاه، فرهنگ، اخلاق و پیشرفت‌های همه‌جانبه تبدیل کند. با امکاناتِ بالقوه‌ای که ایران دارد، تحقق چنین آرمانی کاملاً امکان‌پذیر است. علت اینکه به چنین جامعه نمونه‌ای نرسیده‌ایم اینست که سیره امیرالمؤمنین را سرمشق خود قرار نداده‌ایم و به درس‌های نهج‌البلاغه عمل نکرده‌ایم.. هنوز هم فرصت برای بازگشت به سیره امیرالمؤمنین وجود دارد. فقط همین بازگشت است که می‌تواند عدالت را برقرار کند و رفاه عمومی را تأمین نماید. لازمه حکمرانی اسلامی اینست که صدای مردم باشد. حکمرانان ما اگر نمی‌توانند صدای مردم باشند، لااقل صدای آنها را بشنوند.

هوای تهران سرانجام پاک شد

وزش باد نسبتا شدید در تهران موجب خارج شدن آلودگی از هوا شد و شاخص کیفیت هوا در وضعیت پاک قرار دارد.

در ۲۴ ساعت گذشته، میانگین شاخص کیفیت هوای تهران روی عدد (آلوده برای گروه‌های گروه‌های حساس) قرار داشت.

از ابتدای سال جاری ۹ روز هوای پاک، ۱۸۴ روز هوای قابل قبول، ۷۷ روز هوای ناسالم برای گروه‌های حساس و ۱۰ روز هوای ناسالم برای تمامی گروه‌ها در روز شمار شاخص آلودگی هوای تهران ثبت شده است.

شاخص کیفیت هوا معیاری برای تعیین روزانه کیفیت هوا و میزان ارتباط آن با سطوح سلامت افراد است که به ترتیب از صفر تا ۵۰ در شرایط پاک یا سبز، ۵۱ تا ۱۰۰ در شرایط قابل قبول یا زرد، ۱۰۱ تا ۱۵۰ در شرایط ناسالم برای گروه حساس یا نارنجی، ۱۵۱ تا ۲۰۰ در شرایط ناسالم برای همه یا قرمز، ۲۰۱ تا ۳۰۰ در شرایط بسیار ناسالم یا بنفش و ۳۰۱ تا ۵۰۰ در شرایط خطرناک یا ارغوانی تعیین شده است.

جهان اطلاع

*مدیرعامل شرکت ارتباطات زیرساخت گفت: بزرگترین حمله سایبری سال‌های اخیر به زیرساخت کشور خنثی شد. بهزاد اکبری افزود: این حمله که از ۱۲۵ هزار منبع توزیع شده در سراسر دنیا انجام گرفت، یکی از ۱۲ حمله بزرگ جهان به لحاظ تعداد بسته در ثانیه بود.

*سخنگوی کمیسیون بهداشت و درمان مجلس در واکنش به اظهارات اخیر وزیر امور خارجه در مورد برکات تحریم، گفت: آقای عراقچی گفته تحریم‌ها برکاتی داشته است. اگر آقای عراقچی یک بیمار سرطانی در خانواده خود داشت، هرگز چنین سخنی را مطرح نمی‌کرد. اگر ایشان و خانواده‌شان به صورت مستقیم درگیر تأمین داروهای اساسی، داروهای کمیاب و داروهای مورد نیاز بیماران خاص بودند، هیچگاه نمی‌گفت تحریم‌ها برکت داشته است. سلمان اسحاقی افزود: در هیچ جای دنیا تحریم برکاتی ندارد، اینکه نگاه وزیر امور خارجه این است که به‌واسطه تحریم‌ها ما توانستیم به‌اصطلاح به دستاوردهای علمی برسیم، در حالی که قطعاً اگر تحریم‌ها وجود نداشت، دستاوردهای علمی ما به‌روزتر بود و می‌توانست دامنه بسیار گسترده‌تری داشته باشد، صحیح نیست. من یکی از مخالفان جدی این نگاه هستم. دلیلی ندارد با اعصاب، روح و روان مردم، با استفاده از کلیدواژه «برکات تحریم»، بازی کنیم.

*معاون تحقیقات و فناوری وزارت بهداشت می‌گوید: چراغ تحقیق کشور در حال خاموش شدن است و از هر ۱۰ شاگردم، ۸ نفرشان مهاجرت می‌کنند. دکتر آخوندزاده افزود: این مهاجرت از کاهش تعداد مقالات علمی هم خطرناک‌تر است، چون ما در آینده دیگر نیروی انسانی پژوهشگر نخواهیم داشت. در حال حاضر رتبه ایران در حوزه فناوری از ۵۳ به ۷۰ سقوط کرده، در حالی که در سال‌های گذشته روند رو به بهبود داشتیم و جایگاه کشور بهبودیافته بود. تصور می‌کردم پس از بحران‌های اخیر و آنچه در منطقه رخ داد، عقلانیتی در سیاستگذاری شکل بگیرد تا بفهمیم که از علم و فناوری به‌ویژه در حوزه‌های حیاتی مانند هوش مصنوعی عقب مانده‌ایم. متأسفانه هنوز این درک در تصمیم‌گیران به وجود نیامده است.

*مدیرعامل انجمن اوتیسم ایران گفت: هزینه‌های توانبخشی بیماران مبتلا به اوتیسم یکی از اصلی‌ترین بحران‌هاست. خدماتی مانند گفتاردرمانی، کاردرمانی و رفتاردرمانی باید به‌صورت مداوم و بلندمدت انجام شود. در بخش خصوصی، تعرفه هر جلسه توانبخشی به حدود ۵۰۰ هزار تومان رسیده و یک کودک برای حداقل پاسخ درمانی، نیازمند بیش از ۲۵ جلسه در ماه است. سعیده صالح‌غفاری افزود: بسیاری از خانواده‌ها به دلیل ناکارآمدی پوشش بیمه‌ای، ناچار به فروش دارایی‌های خود شده‌اند و هزاران کودک نیز به طور کامل از دریافت خدمات توانبخشی بازمانده‌اند. در کنار فشار اقتصادی، فقدان زیرساخت‌های حمایتی برای بزرگسالان اوتیسم نیز به بحرانی خاموش تبدیل شده است.

*معاون وزارت بهداشت زیان اقتصادی ناشی از آلودگی هوا را حدود ۱۸ میلیارد دلار اعلام کرد. دکتر علیرضا رئیسی گفت: سالانه حدود ۵۷ هزار مرگ در کشور به آلودگی هوا نسبت داده می‌شود زیرا ذرات معلق زیر ۲,۵ میکرون زمینه‌ساز بیماری‌های جدی ازجمله سرطان هستند. قانون هوای پاک در کشور از نظر محتوایی کامل است و وظایف دستگاه‌ها مشخص شده، اما مشکل اصلی اجرای قانون است. منابع حاصل از جرایم زیست‌محیطی باید صرف کاهش آلاینده‌ها و جبران آسیب‌های سلامت شود و سلامت مردم باید در اولویت تصمیم‌گیری‌های کلان قرار گیرد.

رئیس جمهور:

توسعه عدالت آموزشی یک مأموریت فرابخشی و ملی است

رئیس‌جمهور با تأکید بر اینکه توسعه عدالت آموزشی یک مأموریت فرابخشی و ملی است، گفت: تحقق این هدف نیازمند همراهی همه دستگاه‌ها و مشارکت مردم است و در این مسیر، مصرف بهینه منابع و مدیریت کارآمد در نظام آموزش کشور یک الزام انکارناپذیر به شمار می‌رود.

دکتر مسعود پزشکیان در مراسم آغاز گام دوم نهضت توسعه عدالت آموزشی با مشارکت مردم که در وزارت آموزش و پرورش برگزار شد، با نگاهی جامع به مأموریت آموزش و پرورش در شرایط کنونی کشور، به تبیین الزامات و اقتضائات تحقق عدالت آموزشی در گام دوم این نهضت ملی پرداخت،

پزشکیان در این مراسم ضمن قدردانی از اقدامات و دستاوردهای صورت‌گرفته در حوزه توسعه کمی و کیفی عدالت آموزشی، گفت: با وجود شرایط حاکم بر کشور، امروز شاهد دستاوردهای ارزشمندی در این حوزه هستیم و تلاش می‌کنیم همواره مسیر ارتقای سطح تعلیم و تربیت را با جدیت دنبال کنیم.

رئیس‌جمهور با تأکید بر نقش بنیادین فعالان حوزه آموزش و پرورش در آینده‌سازی کشور گفت: معلمان و دست‌اندرکاران نظام تعلیم و تربیت این رسالت بزرگ را بر عهده دارند که توانمندی، مهارت، سازندگی، قدرت و باور را به‌صورت نامحدود در وجود فرزندان این سرزمین پرورش دهند. دانش‌آموزان آینده‌سازان ایران هستند و آینده آنان در دستان شماست. نخبه بودن تنها به یک دانش‌آموز در کلاس محدود نمی‌شود؛ بلکه مهارت تیم‌سازی و توجه به تنوع توانمندی‌ها اهمیت دارد. ممکن است دانش‌آموزی ذهنی تحلیلی و دیگری رویکردی ارتباطی داشته باشد و زمانی که این ظرفیت‌ها در کنار یکدیگر قرار گیرند، مسیر موفقیت هموار خواهد شد.

دکتر پزشکیان با تأکید بر ضرورت دغدغه‌مندی معلمان نسبت به رشد و تعالی دانش‌آموزان افزود: برنامه‌ریزی برای آینده نسل آینده امری اجتناب‌ناپذیر است. قله‌ای که برای آن هدف‌گذاری می‌کنیم با تلاش مستمر و برنامه‌ریزی دقیق قابل صعود است. اگر

ذهنیت «بهترین شدن» در میان دانش‌آموزان نهادینه شود، رقابت در مسیر رشد و تعالی معنا پیدا خواهد کرد. بستر این حرکت فراهم است و فعالان حوزه تعلیم و تربیت مسئولیتی بسیار سنگین بر دوش دارند.

رئیس‌جمهور با اشاره به پویش «به ساز مدرسه، بسازمدرسه» گفت: این‌گونه اقدامات باید به‌عنوان فعالیت‌هایی ماندگار دیده شوند و مشارکت افراد و خیرین در این مسیر به‌درستی ساماندهی شود. تمامی اقشار جامعه باید درگیر موضوع توسعه عدالت آموزشی شوند.

دکتر پزشکیان با تأکید بر ضرورت تعلیم و تربیت علمی و عملی دانش‌آموزان افزود: باید این نگاه در توسعه کمی و کیفی عدالت آموزشی حاکم شود که امکانات آموزشی در تمامی نقاط کشور یکسان باشد و برابری آموزشی برای همه فرزندان ایران فراهم شود. نتیجه این رویکرد، افزایش سطح علم و مهارت در جامعه خواهد بود. رئیس جمهور با بیان اینکه دولت و ملت باید در کنار یکدیگر آینده فرزندان کشور را بسازند، گفت: اراده، انگیزه، باور و اعتقاد مشترک لازمه این مسیر است. در شرایطی که برخی رسانه‌ها آگاهانه یا ناآگاهانه این روند را نقد می‌کنند، باید توجه داشت که اقدامات و پیشرفت‌هایی در حوزه توسعه نظام تعلیم و تربیت شکل گرفته که در دوره‌های گذشته سابقه نداشته است و همراهی و همدلی مردم با حاکمیت رمز پیروزی است.

دکتر پزشکیان تسریع در تجهیز و هوشمندسازی مدارس را امری ضروری دانست و گفت: تأمین ابزارهای آموزشی از جمله تلویزیون برای کلاس‌های درس در سراسر کشور باید در اولویت قرار گیرد و نباید به مسائلی متکی بود که روند تجهیز مدارس را کند می‌کند. در این مسیر می‌توان از ظرفیت خیرین، والدین و مسئولیت‌های اجتماعی بنگاه‌های اقتصادی بهره گرفت. هنر مدیریت آن است که در شرایط سخت نیز اقداماتی ماندگار، مانند آنچه توسط یک معلم زن در استان قزوین یا مادری در استان کردستان انجام شده، رقم بخورد.

رئیس‌جمهور در بخش دوم سخنان خود ضمن توصیه‌های مدیریتی و تربیتی خطاب به مدیران و معلمان، با اشاره به پنج اصل مدیریتی شامل حل مسئله، کار تیمی، ارتقای توان ارتباطی، سازماندهی و مدیریت، تصریح کرد: در گام دوم توسعه عدالت آموزشی، ساختار نظام تعلیم و تربیت باید بر این اصول استوار باشد. اگر این الگوها به‌درستی اجرا و ارزیابی شوند، شاهد بهبود وضعیت نظام آموزشی خواهیم بود. چنانچه از گذشته توان حل مسئله را در خود تقویت می‌کردیم، امروز با مشکلات کمتری مواجه بودیم.

دکتر پزشکیان توانایی حل مسئله را کلید اصلی موفقیت دانست و گفت: مدیر و سازمان موفق، برای چالش‌ها راه‌حل‌های متعددی ارائه می‌دهد و ما نیز برای حل مشکلات، راهکارهایی مبتنی بر علم و تجربه خواهیم یافت. وی با تأکید بر ضرورت انسجام و همگرایی ملی اظهار داشت: ما می‌توانیم مشکلات را با همراهی مردم حل کنیم، اما این امر نیازمند برنامه‌ریزی دقیق و اراده‌ای مصمم است. ایجاد ساختارهای زیرساختی مبتنی بر زمان‌بندی در همه حوزه‌ها ضروری است. دولت در این مسیر تمام توان خود را به‌کار خواهد گرفت و اگر هر فردی به اندازه وظیفه خود یک گام به جلو بردارد، امور به‌درستی پیش خواهد رفت.

رئیس جمهور همچنین در جریان حضور در وزارت آموزش و پرورش از سامانه ارزیابی توسعه عدالت آموزشی (ساتع) بازدید کرد و در جریان آخرین وضعیت پروژه‌های تمام و نیمه‌تمام، همچنین فضاهای آموزشی سنگی و کانکسی قرار گرفت.

عراقچی:

دیپلماسی نمی‌تواند از «هیچ» برای کشور منافع تولید کند

وزیر امور خارجه کشورمان با بیان اینکه آنچه در دیپلماسی تعیین‌کننده است "مؤلفه‌های قدرت ملی" هستند، گفت: بازیگری که توانمندی‌های او در تراز منطقه‌ای یا جهانی نیست نمی‌تواند در جریان دیپلماسی به اهداف خود برسد.

سید عباس عراقچی در مراسم افتتاحیه کنفرانس بین‌المللی "سپهبد حاج قاسم سلیمانی؛ دیپلماسی و مقاومت" افزود: دیپلماسی نمی‌تواند از "هیچ" برای کشور منافع تولید کند، بلکه این توانمندی‌های ملی هستند که منافع ملی را تولید، تکثیر و محافظت می‌کنند. وی اضافه کرد: دیپلماسی موفق و کارآمد، ترکیب مناسبی از شجاعت و تدبیر در تعامل با دیگران است. بدون استفاده از فن دیپلماسی نه ارتباطات نظم و نسق می‌گیرد و نه تلاش‌ها برای اعتلای قدرت در ابعاد مختلف به ثمر می‌رسد. مذاکره هنر دیپلماسی است و تقویت دیپلماسی به معنای کاستن از هزینه‌ها، نهادینه کردن دستاوردها و پیروزی در صلح و جنگ است. اما دیپلماسی، به تنهایی راه به جایی نمی‌برد.

وزیر امور خارجه با اشاره به اینکه "گفتمان انقلاب اسلامی" و "گفتمان مقاومت" از مهمترین گفتمان‌سازی‌های جمهوری اسلامی ایران در سطوح ملی، منطقه‌ای و فرامنطقه‌ای بوده است، یاد آور شد:"دیپلماسی مقاومت محور" مبنای سیاست خارجی جمهوری اسلامی ایران را تشکیل می‌دهد و "محور مقاومت" یکی از ابعاد آن است.سردار سلیمانی،تجسم عینی و عملیاتی مقاومت بود وحضور استوار و حکیمانه‌اش در جبهه‌های دفاع از ایران و امت، به‌تنهایی سنگری استوار در برابر امواج خروشان تهدیدات و توطئه‌ها ایجاد کرد.

عراقچی تصریح کرد: شهید سلیمانی با بصیرتی عمیق دریافته بود که امنیت حقیقی و پایدار،تنها در پناه دیوارهای بلند و زرادخانه‌های تسلیحات به دست نمی‌آید، بلکه در اراده‌های استواری ریشه دارد که در سایه ایمان و ایثار، در برابر هر تهدید و توطئه‌ای توان ایستادگی دارند.این اراده و ایمان و اعتقاد به حق و عدالت است که افراد وملتها را در برابر هر زورگویی وطراحی شوم،تاب آور نموده وتوان ایستادگی می‌بخشد.

وی افزود: دیپلماسی جمهوری اسلامی ایران، به عنوان یک دیپلماسی مقاومت محور، همواره کوشیده است تا پیام عدالت‌خواهی، استکبارستیزی، دفاع از حقوق محرومان و ملت‌های تحت ستم را که شالوده و جوهره گفتمان مقاومت است، با زبانی دقیق، مستدل، متقاعدکننده و در چارچوب اصول حقوق بین‌الملل به گوش جامعه جهانی برساند.

عراقچی اضافه کرد: به‌جرات می‌توان گفت که امروز مهم‌ترین مسئله در سیاست داخلی و خارجی جمهوری اسلامی ایران، حفظ، تقویت و عمق‌بخشی به این تاب‌آوری و استقامت همه‌جانبه است. اما مهم آن است که مفهوم مقاومت را نباید و نمی‌توان تنها در وجه نظامی دید بلکه تجلیات متفاوت و متنوع آن در حوزه‌هایی چون اقتصاد مقاومتی، دیپلماسی فعال و هوشمند، پایداری فرهنگی و هنری، پیشرفت علمی و فناوری، قدرت نرم و رسانه‌ای، و دیگر حوزه‌ها، باید با رویکردهایی خلاقانه و متناسب، مورد توجه قرار گیرد.

وزیر امور خارجه گفت: مقاومت اقتصادی به معنای کاهش وابستگی، تقویت تولید داخلی، توسعه روابط اقتصادی، متنوع‌سازی منابع و عبور از اقتصاد تک‌محصولی است. مقاومت فرهنگی به معنای صیانت از هویت، مقابله با تهاجم نرم و تولید علم و اندیشه بومی است. مقاومت در عرصه دیپلماسی، به معنای عدم انحراف از منافع و اهداف ملی به‌رغم همه فشارها و مشکلات و هوشمندی در تعامل، تلاش برای شکستن انحصار ارتباطی و ارائه روایتی مستند و قانع‌کننده از مواضع حق‌محورانه خود به جهانیان است.

وی افزود: این نگاه جامع، مقاومت را از یک استراتژی صرفاً دفاعی به یک الگوی پیشرونده و سازنده برای توسعه ملی و تأثیرگذاری منطقه‌ای ارتقا می‌دهد. قلب تپنده، کانون اصلی و محور اخلاقی کل جریان مقاومت، بدون تردید، مقاومت در برابر اشغالگری تاریخی، توسعه‌طلبانه و نژادپرستانه رژیم صهیونیستی است. این مقاومت، پاسخی مشروع، قانونی و انسانی به دهه‌ها اشغال زمین، آوارگی ملت، نقض سیستماتیک و فاحش حقوق بشر، کشتار کودکان، تخریب خانه‌ها و اعمال سیاست‌های آشکار آپارتاید است. تجربه تاریخ معاصر به روشنی نشان داده که هیچ ابتکار و گزینه‌ای، بدون وجود یک قدرت بازدارنده مردمی و میدانی، راه به جایی نبرده و نخواهد برد.

عراقچی با بیان اینکه جمهوری اسلامی ایران، به حمایت اخلاقی، سیاسی و قانونی خود از گفتمان مقاومت ادامه خواهد داد، افزود: برخلاف بسیاری از تصورات که آینده منطقه را با سلطه بی‌چون و چرای رژیم صهیونیستی ترسیم می‌کنند، واقعیات منطقه و جهان نشان می‌دهد که مقاومت به یک واقعیت ژئوپلیتیک انکارناپذیر و یکی از بازیگران اصلی و اثرگذار در شکل‌دهی به نظم آینده خاورمیانه تبدیل شده است؛ نظمی که باید مبتنی بر اراده آزاد مردم منطقه، احترام به حاکمیت ملی کشورها، عدالت و همکاری‌های دوجانبه و چندجانبه، و نه براساس تحمیل، زورگویی و طراحی قدرت‌های فرامنطقه‌ای، باشد.

عراقچی یادآور شد:در این مسیر طولانی و پرافتخار، راه شهید سلیمانی، راه عقلانیت، ایثار، تدبیر و مقاومت فعال و هوشمند، چراغ هدایت و نقشه راه ماست. ما با اقتدا به این اسوه‌ها، با اعتماد به خدا و تکیه بر قدرت مردم، مسیر خود را ادامه خواهیم داد. یاد و نام سردار سلیمانی پاینده است.

سخنگوی وزارت خارجه:

برای تأمین حقابه و پایبندی طرف افغانستانی به تعهداتش از همه ظرفیت دیپلماسی استفاده می‌کنیم

سخنگوی وزرت خارجه کشورمان با تأکید بر اینکه موضوع حقابه این یک مطالبه عمومی ایران از افغانستان است، تصریح کرد: برای تأمین حقابه و پایبندی طرف افغانستانی به تعهداتش از همه ظرفیت دیپلماسی استفاده می‌کنیم.

اسماعیل بقائی در نشست خبری افزود: ایران از همه ظرفیت‌ها برای تأمین حقآبه استفاده می‌کنیم تا طرف افغانستانی را به پایبندی به تعهداتش طبق معاهده مربوطه ترغیب کنیم. اطمینان می‌دهیم که این موضوع به هیچ عنوان به حاشیه نرفته و همواره با جدیت و دقت در دستور کار روابط ما با افغانستان قرار دارد.

وی یادآور شد: تأمین حقآبه ایران از هیرمند یکی از موضوعات ثابت و مهم دستور کار دستگاه دیپلماسی است. این موضوع صرفاً به وزارت امور خارجه مربوط نمی‌شود و ما بخشی از یک سازوکار و کارگروه بین دستگاهی هستیم که با دقت موضوع را رصد می‌کند. وزارت نیرو بخش بسیار مهم این روند است.

سخنگوی وزارت خارجه همچنین در مورد ترور دو شهروند افغانستانی در هفته گذشته در ایران از جمله ترور "اکرام الدین سریع" یکی از مقامات پیشین پلیس افغانستان و پیگیری‌های ایران در ارتباط با این سوء قصد گفت: ما نسبت به هرگونه اقدامی که امنیت جامعه را در معرض خطر قرار دهد، حساس هستیم و با قاطعیت برخورد می‌کنیم. امنیت شهروندان خودمان و هر کسی که در ایران زندگی می‌کند، تحت عنوان پناهجو، مسافر و یا هر عنوان دیگری برای ما فوق‌العاده مهم است.

وی افزود: در مورد سوء قصدی که به این دو پناهجوی افغانستانی صورت گرفته این موضوع ازسوی مراجع امنیتی ما مورد پیگیری قرار گرفته است، بررسی‌ها در این زمینه ادامه دارد و مطمئن باشید که ما به هیچ عنوان اجازه نمی‌دهیم که امنیت جامعه و امنیت کسانی که در این جامعه زندگی می‌کنند مورد خدشه قرار بگیرد.

بقائی در ادامه با بیان اینکه کانال ارتباطی بین وزیر خارجه و نماینده ویژه آمریکا همچنان برقرار است، اظهارداشت:ما در این موضوع مسیر رسمی و همیشگی را داریم، یعنی از طریق دفتر حفاظت منافع آمریکا در سوئیس و دفتر حفاظت منافع ایران در واشنگتن که به‌صورت سنتی برقرار است. این مسیر همچنان وجود دارد و ارتباط‌هایی که بین آقای عراقچی و نماینده ویژه آمریکا وجود داشته و آن کانال برقرار است اما فعلاً نیازی به برقراری تماس وجود ندارد.

وی خاطرنشان کرد: موضوع بحث تا کنون با طرف‌های آمریکایی، صرفاً مسئله هسته‌ای بوده است. ما نیز تأکید کرده‌ایم که به هیچ عنوان حاضر نیستیم در مورد موضوعاتی که هیچ ارتباطی با مسئله هسته‌ای ندارند، گفتگو کنیم، زیرا اساساً هیچ منطق و توجیهی برای این خواسته‌ها وجود ندارد.

سخنگوی وزارت خارجه همچنین در ارتباط با صحبت‌های نماینده ویژه آمریکا در نشست شورای امنیت در ارتباط با ایران مبنی بر اینکه ما به دنبال دیپلماسی با ایران هستیم و فقط غنی‌سازی صفر را می‌خواهیم خاطرنشان کرد: صحبت‌های ایشان کاملاً مزورانه بود اینکه از

یک طرف بگوییم دستمان را برای دیپلماسی دراز می‌کنیم و همزمان پیش‌شرطی برای طرف مقابل مطرح کنیم که این پیش شرط مورد قبول طرف مقابل قبول نیست، قطعا درست نیست و ما نمی‌توانیم نتیجه مذاکره را از قبل مذکراه مشخص کنیم و بخواهیم طرف مقابل آن را بپذیرد.

بقائی در پاسخی به سؤالی در ارتباط با اظهارات اخیر نخست‌وزیر عراق مبنی بر اینکه ما به دنبال برگزاری نشستی بین تهران و واشنگتن در بغداد با هدف ایجاد گفتگو هستیم، گفت: ما از مساعی جمیله کشورهای منطقه برای کاهش تنش‌ها در منطقه استقبال می‌کنیم و قطعاً دوستان عراقی و سایر کشورهای منطقه با در نظر داشتن تجربه ۵ الی ۶ ماه اخیر به خوبی می‌دانند که شروع یک روند مذاکراتی مستلزم پایبندی طرف‌ها به آداب مذاکرات است و تا زمانی که این امر در دسترس نباشد صحبت از روند مذاکراتی نمی‌تواند واقع نگرانه باشد.

وی ادامه داد: ایران همواره به دیپلماسی پایبند بوده است، دیپلماسی ابزاری برای تامین منافع ملی کشور است و هر موقع که تشخیص دهیم که این امر، ابزار کارآمدی برای تحقق منافع ملی کشور است در استفاده از آن درنگ نمی‌کنیم.

سخنگوی وزارت خارجه همچنین با تأکید بر اینکه تکرار هرگونه تعرض و ماجراجویی ازسوی رژیم صهیونیستی قطعاً با واکنش شدیدتر ایران مواجه خواهد شد، یادآور شد: جمهوری اسلامی ایران به توانمندی‌های خود برای حفظ اقتدار و دفاع از کیان ایران در برابر هر تعرض و ماجراجویی باور دارد. ما در عمل نشان داده‌ایم که چگونه از خود دفاع می‌کنیم و قطعا توانمندی امروز ما و آنچه را که امروز می‌دانیم در عرصه چگونه اقدام کنیم، قابل مقایسه با قبل از ۲۳ خرداد نیست. وی ادامه داد: رژیم صهیونیستی ماهیتاً خوی تجاوزگری و ناامن‌سازی دارد. کشورهای منطقه به خوبی درک کرده‌اند که این رژیم بزرگ‌ترین تهدید علیه صلح و امنیت منطقه و بین‌المللی است و در این زمینه اجماع نظر وجود دارد. این‌که هر از چندی رژیم صهیونیستی موضوعی را بهانه می‌کند برای فضاسازی روانی و جنگ روانی علیه ایران و دیگر کشورهای منطقه، همواره مورد توجه ماست.

بقائی افزود: ما با دقت تحرکات رژیم صهیونیستی را رصد می‌کنیم، بر آمادگی‌های خود می‌افزاییم و اطمینان داریم که تکرار هرگونه تعرض و ماجراجویی تکراری، قطعاً با واکنش شدیدتری مواجه خواهد شد و نتایج آن سخت‌تر از آنچه در نبرد ۱۲ روزه رخ داد، خواهد بود.

تأکید ایران، عربستان و امارات بر تحکیم ثبات در یمن و صیانت از صلح

ورزای خارجه ایران، عربستان و امارات بر تحکیم ثبات در یمن و صیانت از صلح تأکید کردند.

عباس عراقچی در گفتگو با وزیر خارجه عربستان، ضمن اشاره به تحولات جنوب یمن بر لزوم وحدت و یکپارچگی آن کشور و ضرورت اجرای نقشه راه تأکید کرد. عراقچی همچنین با محکوم‌کردن تجاوزات رژیم صهیونیستی به لبنان، بر مسئولیت جامعه جهانی به‌ویژه ضامنان آتش‌بس برای توقف تجاوزگری و جنایات این رژیم علیه مردم لبنان تأکید کرد.

وزیر خارجه عربستان نیز ضمن تأکید بر اهمیت تداوم همفکری و همکاری کشورهای منطقه برای صیانت از صلح و ثبات، بر ضرورت پاسخگو کردن رژیم صهیونیستی تأکید کرد.

عباس عراقچی و "شیخ عبدالله بن زاید آل نهیان" وزرای خارجه ایران و امارات هم در گفتگوی تلفنی ضمن ابراز خرسندی از روابط رو به رشد دو کشور، بر پیگیری موضوعات مورد علاقه طرفین تأکید کردند. وزیر امور خارجه ایران با اشاره به تحولات اخیر در جنوب یمن، خواستار تلاش همه کشورهای منطقه برای حفظ وحدت و یکپارچگی یمن و تحقق خواسته‌های مشروع مردم یمن شد و افزود: جمهوری اسلامی ایران راه حل بحران یمن را گفت وگوی یمنی – یمنی حول محور وحدت و یکپارچگی ارضی این کشور می‌داند. وزیر خارجه امارات نیز با تأکید بر ضرورت حفظ صلح و ثبات در یمن و منطقه، اقدامات امارات در جهت کاهش تنش در یمن را تشریح کرد. دو طرف بر ضرورت اهتمام کشورهای منطقه برای تحکیم ثبات در یمن و صیانت از صلح در منطقه تأکید کردند.

پیام تسلیت رهبر انقلاب در پی درگذشت مرحوم آیت‌الله شفیعی

رهبر انقلاب اسلامی با صدور پیامی درگذشت فقیه مجاهد و آگاه، آیت‌الله سید علی شفیعی عضو مجلس خبرگان رهبری را تسلیت گفتند.

متن پیام رهبر انقلاب بدین شرح است:

بسم‌الله الرحمن الرحیم

درگذشت فقیه مجاهد و آگاه، ابوالشهید مرحوم آیت‌الله آقای حاج سید علی شفیعی رحمت‌الله علیه را که از علمای وارسته خوزستان بودند، به خاندان گرامی و شاگردان و ارادتمندان ایشان و همه مردم اهواز تسلیت عرض می‌کنم. این عالم پرهیزگار، علاوه بر عضویت در مجلس خبرگان، دارای سابقه جهادی و خدماتی از دوران جنگ تحمیلی ۸ ساله تا اکنون بودند و ان‌شاءالله با قبول الهی مشمول رحمت و مغفرت خداوند می‌باشند.

سید علی خامنه‌ای
۸ دی ۱۴۰۴

همچنین حضرت آیت‌الله خامنه‌ای در پیامی درگذشت روحانی خدوم و پرتلاش مرحوم حجت‌الاسلام صالحی‌منش را تسلیت گفتند.

متن پیام رهبر انقلاب اسلامی به شرح زیر است:

بسم‌الله الرحمن الرحیم

خاندان مکرّم صالحی

درگذشت روحانی خدوم و پرتلاش، مرحوم حجۀ الاسلام حاج شیخ محمدصادق صالحی رحمۀالله علیه را به همه شما و دوستان و همکاران وی تسلیت عرض میکنم و مغفرت الهی را برای ایشان مسألت مینمایم.

سید علی خامنه‌ای
۷ دی ۱۴۰۴

نایب رئیس جامعه خیرین مدرسه‌ساز:

مردم ۷ هزار میلیارد تومان به پویش مدرسه‌سازی کمک کردند

نایب رئیس جامعه خیرین مدرسه‌ساز گفت: تاکنون ۷هزارمیلیارد تومان کمک مردمی به پویش مدرسه‌سازی جمع‌آوری شده که علاوه بر آن نیز ۵ هزارمیلیارد تومان توسط بنگاه‌های اقتصادی تعهد شده است.

مجتبی ملااحمدی، به مدل جدید مشارکتی جامعه خیرین اشاره کرد و توضیح داد: مدل مشارکتی به‌گونه‌ای طراحی شده که علاوه بر خیرین، مردم نیز به عنوان حامی پروژه‌ها نقش فعال دارند تا پروژه‌ها با موفقیت به سرانجام برسند.

وی تصریح کرد: این مدل از سال گذشته شروع شده و اکنون با گام‌های جدی و منطقی، توسعه زیربناهای آموزشی براساس نیازهای واقعی آموزش و پرورش درحال اجراست.

نایب رئیس جامعه خیرین مدرسه‌ساز کشور به "پویش به ساز مدرسه، بساز مدرسه" اشاره کرد و گفت: رئیس‌جمهور اولین مشارکت‌کننده در این پویش بود و استقبال مردم بسیار گسترده بود. ملااحمدی گفت: برای افزایش تأثیرگذاری، با هنرمندان و ورزشکاران نیز نشست داشتیم تا هر پروژه یک سفیر مردمی داشته باشد و این امر باعث مردمی‌سازی و تسریع در پیشبرد پروژه‌ها شده است. وی با اشاره به گزارش‌های مالی، گفت: تا پایان آذر۱۴۰۴، خیرین بیش از ۲۲ هزار میلیارد تومان در پروژه‌های آموزشی مشارکت داشته‌اند که با توجه به شرایط اقتصادی، رقم قابل توجه و متفاوتی نسبت به دوره‌های قبل است.

نایب رئیس جامعه خیرین مدرسه‌ساز کشور خواستار همکاری بیشتر سازمان برنامه و بودجه برای تکمیل پروژه‌های نیمه‌تمام شد و تأکید کرد: با حرکت به موقع این سازمان، می‌توان بسیاری از پروژه‌های خیرین را ظرف یک تا دو سال آینده به پایان رساند و عدالت آموزشی را در سراسر کشور گسترش داد.

وزیر بهداشت خبر داد

پیگیری رفع مشکل نقدینگی تولیدکنندگان تجهیزات پزشکی از طریق سران قوا

وزیر بهداشت با تأکید بر پیگیری برای رفع مشکل نقدینگی واحدهای تولید تجهیزات پزشکی، گفت: مشکل کمبود نقدینگی این واحدها برای بررسی و تصمیم‌گیری به سران سه قوا ارجاع شده است.

دکتر محمدرضا ظفرقندی در حاشیه سی و یکمین جشنواره تحقیقات و فناوری علوم پزشکی رازی افزود: موضوع تأمین نقدینگی لازم برای شرکت‌های داخلی تولیدکننده تجهیزات پزشکی از موضوعات بسیار مهم برای وزارت بهداشت است چراکه کمبود نقدینگی منجر به توقف فعالیت کارخانه و توقف چرخه تولید خواهد شد. وی اضافه کرد: نکته مهم در زمینه بروز این مشکل این است که به‌رغم تولید و عرضه تجهیزات پزشکی موردنیاز در بازار و مراکز درمانی و دانشگاه‌ها، مطالبات این شرکت‌ها ازسوی بیمه (سلامت و تامین اجتماعی) پرداخت نشده و همین امر به طور طبیعی چرخه تولید را به واسطه نبود اعتبار و نقدینگی دچار مشکل می‌کند. دکتر ظفرقندی با بیان اینکه اگر منابع مالی به موقع وارد چرخه تولید نشود شاهد بروز مشکل در روند تولید خواهیم بود، تأکید کرد: پیگیری‌های لازم در این خصوص از طریق وزارت بهداشت انجام شده و مراتب برای حل و فصل و تصمیم‌گیری مؤثر به سران قوا و مقامات مربوطه اعلام شده است. وزیر بهداشت تصریح کرد: در همین رابطه و براساس پیگیری‌های انجام شده برای تسویه طلب واحدهای تولیدی طریق قرارداد، ۷۰ هزار میلیارد تومان اوراق برای پرداخت بدهی‌های سازمان تامین اجتماعی با همکاری دولت و مجلس، به این سازمان اختصاص داده شده است. وی خاطرنشان کرد: مجلس همچنین پرداخت ۸۰ هزار میلیارد تومان اوراق از طریق فروش سهام را به وزارت بهداشت مصوب کرده که پیگیر اختصاص اوراق برای تسویه بدهی‌های معوق هستیم.

دکتر ظفرقندی افزود: درحال حاضر تلاش ما تخصیص به موقع اعتبارات برای رفع مشکل کمبود نقدینگی است.

رئیس جمهور:

بهبود معیشت مردم باید بر همه بخش‌ها تقدم داشته باشد

رئیس‌جمهور با تأکید بر اینکه معیشت مردم اولویت بی‌بدیل دولت در شرایط کنونی است، تصریح کرد: هر میزان درآمد ارزی کشور باید پیش از هر بخش دیگری در مسیر بهبود زندگی و معیشت مردم به‌کار گرفته شود و همه سیاست‌گذاری‌ها و تصمیمات اقتصادی با این محور تنظیم شود.

در جلسه هیئت دولت،رئیس‌جمهور با اشاره به مباحث مطرح‌شده در جلسه مجلس شورای اسلامی پیرامون لایحه بودجه سال ۱۴۰۵، تأکید کرد: به لحاظ اعتقادی باور دارم که در شرایط کنونی و با توجه به تصمیمات و وضعیت اقتصادی کشور، همچنان اصلی‌ترین و مهم‌ترین توجه و نگاه ما باید معطوف به معیشت مردم باشد. اولویت اول و مهم‌ترین اولویت کشور، معیشت مردم است و هر میزان درآمد ارزی که کشور در اختیار دارد، باید پیش از هر بخش دیگری در خدمت بهبود معیشت مردم قرار گیرد.

دکتر پزشکیان با تأکید بر ضرورت اصلاح ساختار دولت گفت: ما به دنبال کوچک‌سازی دولت و کاهش هزینه‌های آن هستیم.

رئیس جمهور با یادآوری سخنان خود در صحن علنی مجلس افزود: همان‌گونه که در مجلس نیز تأکید کردم، اگر نتوانیم معیشت مردم را حل کنیم، سرانجام آن، گرفتاری برای همه ما خواهد بود.

در ادامه این جلسه، اعضای هیئت دولت به بررسی پیشنهادهای ستاد اقتصادی درباره معیشت و همچنین موضوع سیاست‌های ارزی سال آینده پرداختند و این موضوع به‌صورت مفصل مورد بحث و تبادل نظر قرار گرفت.

معاون اول رئیس‌جمهور در جلسه ستاد تنظیم بازار:

با سازوکار مشخصی با جمع شدن کالاها از قفسه فروشگاه‌ها مقابله شود

معاون اول رئیس‌جمهور با اشاره به اینکه اصلاحات ساختاری نباید بر معیشت مردم تأثیر منفی داشته باشد، گفت: با سوءاستفاده‌ها، احتکار و گران‌فروشی باید مقابله شود.

دکتر محمدرضا عارف در جلسه ستاد تنظیم بازار با بیان اینکه درحال گذار به سیاست‌ها و ضوابط حاکمیتی در سال آینده چه در بخش ارز و چه کالا هستیم، گفت: سمت و سوی دولت در این گذار مشخص است اما باید مجلس شورای اسلامی در این زمینه تصمیم بگیرد.

معاون اول رئیس‌جمهور با اشاره به درپیش بودن ماه مبارک رمضان و عید نوروز و لزوم تأمین کالاهای موردنیاز مردم، افزود: براساس گزارش‌های اخیر، برخی کالاها از قفسه‌های فروشگاه‌ها درحال جمع شدن است که باید با سازوکار مشخصی با این مسأله مقابله کرد.

وی گفت: در دولت بحث و بررسی درباره چگونگی حمایت از معیشت مردم دنبال می‌شود و دولت معتقد است اصلاحات ساختاری نباید تأثیر منفی بر معیشت مردم داشته باشد.

دکتر عارف افزود: چندین قلم کالایی که در اختیار مردم قرار می‌گیرد همچنان باید با قیمت قبلی توزیع شود، همچنین تأمین کالاهای اساسی باید در اولویت باشد. باید راهکارهای ثبات قیمت کالاها و جلوگیری از برخی سوءاستفاده‌ها دنبال شود. زیرا وقتی قیمت‌ها نوسان پیدا می‌کند، سوءاستفاده، احتکار و گران‌فروشی رخ می‌دهد که باید با آن مقابله کنیم.

معاون اول رئیس‌جمهور همچنین گفت: راهبرد اصلی دشمن بعد از جنگ ۱۲ روزه، فروپاشی اقتصادی کشورمان است بنابراین ما نباید نسبت به این راهبرد دشمن غفلت کنیم.

دکتر عارف در پایان افزود: برای حمایت از تولید و تأمین کالاهای اساسی و موردنیاز مردم تا حد امکان نباید برق و گاز صنایع قطع شود.

در این جلسه گزارشی از ذخایر استراتژیک کالاهای اساسی ارائه و مقرر شد سازوکار تأمین این کالاها تا اول اردیبهشت سال آینده و الزامات تخمین و تأمین ارز موردنیاز توسط وزارت جهادکشاورزی پیش‌بینی شود.

همچنین با توجه به گزارشی از روند تغییرات میانگین کالاهای منتخب کشور و نوسانات قیمت لبنیات، مصوب شد برای مدیریت بازار اعمال هرگونه محدودیت بر صادرات شیرخشک و کره با تشخیص وزارت جهادکشاورزی انجام شود.

وزیر کار:

دستمزد سال بعد باید معیشت کارگران را حفظ کند

وزیر تعاون، کار و رفاه اجتماعی با اشاره به ادامه رشد تورم و تشدید افت قدرت خرید کارگران تأکید کرد: دستمزد سال آینده باید به‌گونه‌ای تعیین شود که همزمان هم معیشت کارگران را حفظ کند و هم پایداری اشتغال را از آسیب مصون نگه دارد.

احمد میدری با تأکید بر اینکه رشد تورم و کاهش قدرت خرید، تعیین دستمزد را به یکی از ضرورت‌های فوری کشور تبدیل کرده است، گفت: دستمزدها باید طوری تعیین شوند که حداقل معیشت کارگران حفظ شود، بدون آنکه اشتغال در بنگاه‌ها آسیب ببیند.

وی با اشاره به اینکه در گذشته تعیین مزد بدون مداخله دولت انجام می‌شد، افزود: امروز دیگر پذیرفته شده است که رابطه کارگر و کارفرما برابر نیست و برای ایجاد تعادل در این رابطه، وجود قوانین حمایتی و تنظیم‌گری دولت ضروری است.

وزیر کار با بیان اینکه برخی بنگاه‌ها در شرایط رکود امکان پرداخت مزدهای بالاتر را ندارند، گفت: هدف ما این است که سازوکار تعیین مزد به‌گونه‌ای باشد که هم حداقل معیشت کارگران را تأمین کند و هم توان اقتصادی بنگاه‌ها را برای ادامه فعالیت و جلوگیری از تعدیل نیرو حفظ کند.

میدری همچنین سه‌جانبه‌گرایی را پایه اصلی نظام عادلانه مزد دانست و تأکید کرد که در تعیین دستمزد باید منافع کارگران، کارفرمایان و دولت به صورت هم‌زمان دیده شود.

وی با اشاره به اینکه بحث دستمزد در ظاهر ساده اما در واقع بسیار پیچیده است، افزود: تورم و سازوکار تعیین مزد به‌طور مستقیم بر قدرت خرید کارگران اثر می‌گذارد و اگر مزد نتواند هزینه‌های معیشت را پوشش دهد، کارگران قادر به تأمین زندگی خود نخواهند بود.

هشدار رئیس قوه قضائیه به اخلالگران در نظام اقتصادی کشور

رئیس قوه قضاییه با هشدار به اخلالگران نظام اقتصادی گفت:کسانی که در راستای هدف دشمن، فشار مضاعف بر مردم و معیشت مردم وارد می‌آورند، کسانی که حتی ممکن است قصدشان با قصد دشمن، یکسان نباشد اما عملاً با کاری که می‌کنند همان خواسته دشمن را تأمین می‌کنند؛ باید به این افراد، هشدار و انذار دهیم و چنانچه توجه نکردند، ضروری است توسط دستگاه‌های ذی‌صلاح، با جدیت تعقیب و مجازات شوند.

به گزارش مرکز رسانه قوه قضاییه، حجت‌الاسلام‌محسنی اژه‌ای، طی سخنانی در نشست شورای‌عالی قوه قضاییه، با اشاره به توطئه‌های مستمر دشمن برای ضربه زدن به ایران اسلامی، گفت: دشمنان طی سالیان گذشته نهایت تلاش خود را مصروف کردند تا تاب‌آوری مردم ما را کاهش دهند؛ از تحریم‌های به زعم خودشان فلج‌کننده تا جنگ تحمیلی؛ آنها همه این توطئه‌ها را برای ضربه زدن به مردم ما به کار بستند، اما مقصودشان حاصل نشد، فلذا امروز شاهد هستیم که دشمن برای کاهش تاب‌آوری مردم، بر روی عملیات روانی و فشار اقتصادی و معیشتی به صورت همزمان، متمرکز شده است. در شرایط فعلی، وظیفه ما بسیار سنگین و خطیر است؛ نباید لحظه‌ای از حربه‌ها و ترفندهای دشمن غافل شویم.

رئیس قوه قضاییه افزود: کسانی که در راستای هدف دشمن، فشار مضاعف بر مردم و معیشت مردم وارد می‌آورند، کسانی که حتی ممکن است قصدشان با قصد دشمن، یکسان نباشد، اما عملاً با کاری که می‌کنند همان خواسته دشمن را تأمین می‌کنند؛ باید به این افراد، هشدار و انذار دهیم و چنانچه توجه نکردند، ضروری است توسط دستگاه‌های ذی‌صلاح، با جدیت تعقیب و مجازات شوند؛ مجازاتی که متناسب با عمل آنها در شرایط امروزی است. باز هم تأکید می‌کنم که حتی ممکن است قصد این افراد ضربه به نظام نیز نباشد، اما عمل‌شان، همان خواسته دشمن را محقق می‌کند.

رئیس دستگاه قضا در ادامه با اشاره به مفاد قانون مجازات اخلالگران در نظام اقتصادی کشور، گفت: در ماده ۲ قانون مجازات اخلالگران در نظام اقتصادی کشور، مقوله «علم به‌مؤثر بودن اقدام در مقابله با نظام» نیز قید شده است؛ بدین معنا که ممکن است قصد فرد با قصد دشمن، یکسان نباشد، اما وقتی به او انذار می‌دهند که چنانچه این کار را کنید، همان خواسته دشمن محقق می‌شود و خود به خود به نظام ضربه می‌خورد و فرد، با وجود علم داشتن، مرتکب همان کار می‌شود، در این صورت نیز جرم اخلال در نظام اقتصادی، شکل می‌گیرد و عمل فرد می‌تواند در حد فساد فی‌الارض باشد.

وی گفت: در ماده ۲۸۶ قانون مجازات اسلامی نیز فساد فی‌الارض، تعریف و مفسد فی‌الارض، معرفی شده است؛ یکی از مصادیق این مبحث، اخلال در نظام اقتصادی کشور است.

رئیس قوه قضاییه ضمن تأکید بر برخورد قانونی و قاطع با مخلان امنیت روانی و اقتصادی مردم گفت: کسانی که با عملیات روانی دشمن همراهی می‌کنند، کسانی که علیه معیشت مردم و کسب و کار مردم اقدام می‌کنند؛ باید با این افراد با توجه به قوانین موجود از جمله «قانون مجازات اخلالگران در نظام اقتصادی کشور» و «قانون مجازات اسلامی» برخورد کرد؛ این موضوعی است که دادستان‌های ما، دادگاه‌های ما، تجدیدنظرهای ما و ضابطین و دستگاه‌های امنیتی ما باید به آن توجه و التفات داشته باشند.

محسنی اژه‌ای افزود: مجازات‌های این مجرمان نیز باید متناسب با شرایط امروز باشد؛ چند روز پیش، پرونده‌ای مرتبط با تعزیرات را مطالعه می‌کردم؛ در آن پرونده، برای فردی که مقادیر قابل توجهی برنج احتکار کرده بود، مبلغی جریمه لحاظ شده بود! باید تأکید کرد که این جریمه لحاظ کردن‌ها کفایت نمی‌کند و ضروری است وفق قانون، با عنایت به شرایط امروز جامعه، مجازات‌های بازدارنده‌ای برای محتکرین و سایر اخلال‌گران در نظام اقتصادی کشور، تجویز کرد.

رئیس قوه قضاییه با اشاره به ضرورت برخورد با زمینه‌سازان جرم اخلال در نظام اقتصادی، گفت: قطعاً باید وفق قانون و با قاطعیت و به صورت بازدارنده با اخلالگران در نظام اقتصادی، محتکرین و قاچاقچیان سوخت و سایر قاچاقچیان، برخورد کرد، اما از آن سو، نباید از کسانی که بستر این قبیل جرائم و فسادها را نیز فراهم می‌کنند، گذشت؛ باید بیش از معلول‌ها، بر روی علت‌ها تمرکز کنیم؛ کسی که در داخل دستگاه‌های اجرایی و غیراجرایی، همدست اخلالگر و محتکر و قاچاقچی می‌شود، قطعاً طبق قانون، مورد برخورد شدید قرار خواهد گرفت؛ ما این قبیل مسائل را جدی می‌گیریم.

رئیس دستگاه قضا در ادامه به مبحث نوسانات ارزی اشاره کرد و گفت: در مسئله نوسانات ارز، علاوه بر آسیب‌شناسی، باید عوامل این مسائل شناسایی شوند و چنانچه کسی مقصر است، نباید تقصیر او دست کم گرفته شود. چندی پیش معاون ارزی بانک مرکزی اعلام کرد که ۱۸ میلیارد دلار ارز حاصل از صادرات به کشور بازنگشته است؛ درحالیکه بازگشت این مقدار ارز می‌تواند برطرف‌کننده بسیاری از نیازمندی‌های دولت باشد. ازسویی دیگر مسئول دیگری از بانک مرکزی اعلام کرد که ۹۰۰ کارت بازرگانی اجاره‌ای با ۱۵ میلیارد دلار تعهد ارزی شناسایی شده است؛ خُب چه کسی این کارت‌های بازرگانی را صادر کرده است؟ چه کسی تشخیص داده است که گیرنده این کارت‌ها، حقیقتاً بازرگان است؟ آنها مسئول هستند؛ نمی‌توان ساده از کنار کار آنها گذشت؛ بله، قطعاً کسی که کارت بازرگانی خود را به فرد دیگری داده است و او ارز حاصل از صادرات را بازنگردانده، مقصر است، اما تکلیف کسی که برای یک فرد غیراهل که بازرگان نیست، کارت بازرگانی صادر کرده، چه می‌شود؟ به رئیس سازمان بازرسی کل کشور و سایر مسئولان ذی‌صلاح دستور مؤکد می‌دهم که به این قبیل موضوعات توجه جدی کنند و در شناسایی و برخورد با مرتکبان و عوامل نوسانات ارزی، تسریع داشته باشند؛ قطعاً کسانی که در این زمینه‌ها مقصرند و یا قصور دارند و کم‌کاری و اهمال کرده‌اند، قابل اغماض نیستند و این روند، قابل ادامه نیست.

دادستان تهران: پرونده‌های ایفای تعهدات ارزی باید فوری رسیدگی شوند

دادستان تهران با اشاره به شرایط خاص اقتصادی کشور، بر ضرورت تسریع در رسیدگی به پرونده‌های معوق، به ویژه پرونده‌های مرتبط با تعهدات ارزی تأکید کرد.

به گزارش قوه قضاییه، علی صالحی در جلسه شورای نظارتی مشورتی دادسرای ویژه جرایم اقتصادی (ناحیه ۳۲) در سال جاری، این دادسرا را «نماد و خط مقدم برخورد با مفاسد اقتصادی» دانست و افزود: تمرکز جدی بر پرونده‌های اقتصادی می‌تواند منجر به بازگشت منابع مالی به بیت‌المال شود و در شرایط کنونی کشور، این امر اهمیت مضاعف دارد.

وی با بیان اینکه ماده ۲ قانون آیین دادرسی کیفری، بر ضرورت رسیدگی سریع، عادلانه و بی‌طرفانه به پرونده‌ها تأکید دارد، گفت: هرگونه تأخیر در رسیدگی، نه تنها موجب تضییع حقوق شهروندان می‌شود بلکه اعتماد عمومی به دستگاه قضایی را نیز خدشه‌دار می‌کند.

صالحی گفت: یکی از عوامل اصلی نارضایتی از دستگاه قضایی، اطاله دادرسی و بلاتکلیفی پرونده‌های معوق است؛ بنابراین لازم است همکاران قضایی، تک‌تک پرونده‌ها را بررسی کرده و با انجام آسیب‌شناسی دقیق، نسبت به تعیین تکلیف فوری آنها اقدام کنند.

دادستان تهران با اشاره به گلایه ریاست قوه قضاییه از تأخیر در رسیدگی به پرونده‌ها افزود: چنانچه پرونده‌ای دارای پیچیدگی‌های خاص بوده و نیازمند نظر کارشناسان قضایی، شهادت شهود یا اخذ مستندات از دستگاه‌های ذی‌ربط باشد، باید این اقدامات بدون تأخیر انجام شود تا روند رسیدگی متوقف نماند.

صالحی بر ضرورت پیگیری مستمر و حساسیت ویژه در خصوص پرونده‌های ایفای تعهدات ارزی تأکید کرد و گفت: با توجه به نیاز کشور به ارز و شرایط خاص اقتصادی، این پرونده‌ها باید با اولویت و جدیت مورد رسیدگی قرار گیرند.

دادستان تهران خطاب به همکاران قضایی افزود: چنانچه نیاز به استعلام از دستگاه‌های اجرایی و نظارتی وجود دارد، باید به صورت مکتوب و تلفنی پیگیری شود و مستندات لازم اخذ شود.

وی با تأکید بر ضرورت بهره‌گیری کامل از سامانه هوشمند استعلامات مالی (سهام) افزود: طبق سیاست‌های کلان قوه قضاییه و در راستای تحقق عدالت هوشمند، استفاده از این سامانه، در شناسایی اموال، توقیف دارایی‌ها و وصول محکومیت‌های مالی مؤثر است.

تجمع پراکنده برخی کسبه در تهران به دلیل نوسانات قیمت ارز

برخی نقاط تهران در محدوده بازار،چهار راه اسلامبول،خیابان لاله زار و پاساژ علاءالدین دیروز شاهد تجمع اعتراض آمیز بود.

این بازاریان و کسبه که مغازه‌های خود را تعطیل یا نیمه تعطیل کرده بودند، نسبت به وضعیت نرخ ارز و وضعیت اقتصادی اعتراض کردند.

در مقابل ساختمان علاءالدین شماره ۲، واقع در نبش خیابان شیخ هادی هم، جمعی از کسبه با بستن واحدهای صنفی خود مقابل پاساژ حضور پیدا کرده بودند. به علت این تجمع‌های پراکنده ترافیک نسبتا سنگینی در محدوده چهارراه حافظ و مسیرهای منتهی به آن شکل گرفته بود. برخی از افراد حاضر در تجمع شعارهایی که در آن مطالبات صنفی مطرح می‌شد سر دادند، در همین حال گروه اندکی هم با سر دادن شعارهای سیاسی تلاش داشتند از این اعتراض صنفی سوء استفاده کنند. در برخی موارد نیز بدلیل بی‌نظمی و شعارهای افراطی،پلیس ناچار به مداخله بمنظور آرام کردن فضا شد.

کسبه حاضر در این تجمعات دلیل اصلی اعتراضات را نوسانات شدید بازار ارز عنوان کردند، نوساناتی که به گفته آنها، عملاً امکان معامله، قیمت‌گذاری و حتی تامین کالا را از فعالان این صنف سلب کرده است. به اعتقاد این افراد، بی‌ثباتی نرخ ارز موجب شده فروشندگان در شرایطی قرار بگیرند که نه توان خرید دارند و نه امکان فروش با قیمت مشخص.

صنف موبایل در ماه‌های گذشته نیز با رکود سنگینی مواجه بوده و اکنون فعالان این بازار از بروز مشکلات متعدد در مسیر ثبت سفارش و واردات کالا خبر می‌دهند.

*** هشدار وزارت کشور درباره جنگ روانی در بازار ارز**

در همین ارتباط، معاون امنیتی و انتظامی وزارت کشور با هشدار نسبت به اثرگذاری فضاسازی‌های روانی بر بازار ارز، از مردم و بازاریان خواست با صبر و همراهی، تحت تأثیر القائات دشمن قرار نگیرند.

علی اکبر پور جمشیدیان با اشاره به وضعیت بازار ارز و انتقادات نسبت به نوسانات ارزی اظهارداشت: همه دستگاه‌های مسئول از جمله دولت به شدت دنبال آن هستند که مشکلات و نوسانات ایحاد شده در بازار را حل کنند.

وی با بیان اینکه بخش زیادی از مشکلات و نوسانات ارزی، متأثر از فضای روانی بازار است، تأکید کرد: البته دشمن نیز به شدت دنبال آن است که از فضای ایجاد شده، استفاده کند؛ مردم باید نسبت به این موضوع حواس‌شان جمع باشد و تحت تأثیر القائات دشمن قرار نگیرند و بدانند که مسئولان و مجلس با تمام وجود به دنبال آن هستند که این نوسانات را کنترل کنند.

معاون وزارت کشور در پاسخ به پرسشی درباره اعتراض برخی از کسبه و بازاریان نسبت به نوسانات شدید نرخ ارز در توصیه‌ای به بازاریان گفت: بازاریان مقداری صبر و تحمل و همراهی کنند و تحت تأثیر قرار نگیرند؛ القائات عملیات روانی نباید بازار را تحت تأثیر قرار دهد. امروز امکانات و کالا به اندازه کافی در کشور وجود دارد و از این جهت هیچ مشکلی نداریم؛ هم باید بازار با آرامش کار خود را دنبال کند و هم مردم نگرانی نداشته باشند.

پورجمشیدیان گفت: واقعاً از نظر امکانات و کالا الان هیچ مشکلی نداریم و فقط این القائات روانی است؛ امیدوارم مردم و بازار همراهی کنند؛ قطعا آرامش برقرار خواهد شد.

کلیات لایحه بودجه سال آینده در کمیسیون تلفیق رد شد

سخنگوی کمیسیون تلفیق لایحه بودجه ۱۴۰۵ از رد کلیات لایحه بودجه در جلسه دیروز این کمیسیون خبر داد.

به گفته مجتبی یوسفی، تورم‌زایی لایحه، دغدغه معیشتی و کاهش قدرت خرید مردم و نگرانی جدی از عدم تحقق درآمدهای عمومی، از جمله دلایل مخالفت کمیسیون تلفیق با کلیات بودجه بود.

سه‌شنبه دوم دی لایحه بودجه ۱۴۰۵ توسط رئیس‌جمهور به مجلس ارائه شد و از همان زمان جلسات کمیسیون تلفیق برای بررسی کلیات شروع شد.

قرار است مجلس در جلسه علنی امروز در مورد کلیات لایحه بودجه ۱۴۰۵ رای گیری کند.

اگر نمایندگان مجلس نیز با کلیات لایحه بودجه مخالفت کنند، لایحه بودجه به دولت برای اعمال اصلاحاتی برگردانده می‌شود. در این صورت دولت ۵ روز برای اعمال اصلاحات در لایحه بودجه فرصت دارد و مجددا فرایند بررسی کلیات بودجه در مجلس طی می‌شود.

مجموع بودجه عمومی و شرکت‌های دولتی حدود ۱۴ هزار و ۴۰۰ میلیارد و ۴۱۷ میلیون ریال پیش‌بینی شده است که از این میزان، پنج هزار و ۲۲۰ هزار میلیارد ریال به منابع و مصارف دولت اختصاص دارد. در بخش تملک دارایی‌های سرمایه‌ای یا همان پروژه‌های عمرانی، حدود ۶۰۰ همت پیش‌بینی شده که در واقع سرمایه‌گذاری دولت در زیرساخت‌ها محسوب می‌شود.

جلسه وزرای اقتصادی دولت درباره سیاست‌های ارزی و معیشتی مردم

وزرای اقتصادی دولت با موضوع سیاست‌های ارزی، تجاری و معیشتی مردم عصر دیروز در بانک مرکزی جلسه تشکیل دادند.

مدیر روابط عمومی بانک مرکزی اعلام کرد: پیرو تأکید رئیس‌جمهور و در راستای جلسات اخیر هماهنگی تیم اقتصادی دولت در خصوص سیاست‌های ارزی، تجاری و معیشتی مردم، ادامه این جلسه در بانک مرکزی برگزار شد. به گفته قمری‌وفا نتایج حاصل از این جلسات بزودی در دولت جمع‌بندی و اطلاع‌رسانی می‌شود.

بعد از انتشار خبرتغییر رئیس کل بانک مرکزی رخ داد

ریزش سنگین طلا و ارز

همزمان با انتشار خبر تغییر رئیس بانک مرکزی، بازار طلا و ارز وارد فاز ریزشی شد و سکه از نزدیکی کانال ۱۷۰ میلیونی تا ۱۵۰ میلیون تومان عقب نشست، دلار به ۱۳۷ هزار تومان بازگشت و قیمت طلای ۱۸ عیار نیز احتمال ورود دوباره به کانال ۱۳ میلیونی را تقویت کرد.

به گزارش نورنیوز، روند ریزشی قیمت‌ها در بازار طلا و ارز که از ساعات ابتدایی صبح دیروزآغاز شده بود، با رسمی شدن خبر تغییر ریاست بانک مرکزی همچنان ادامه دارد و فضای انتظاری بازار را به‌طور محسوسی تغییر داده است.

بررسی‌ها از بازار نشان می‌دهد قیمت سکه که تنها روز یکشنبه تا آستانه ورود به کانال ۱۷۰ میلیون تومان پیش رفته بود، روز دوشنبه با عقب‌نشینی قابل توجهی مواجه شده و درحال حاضر(دیشب) حوالی ۱۵۰ میلیون تومان معامله می‌شود؛ موضوعی که نشان می‌دهد سکه اکنون در آستانه بازگشت به کانال ۱۴۰ میلیونی قرار گرفته است.

در بازار طلا نیز کاهش قیمت‌ها محسوس بوده است؛ به‌طوری که هر گرم طلای ۱۸ عیار که در روزهای اخیر تا محدوده ۱۶ میلیون و ۳۰۰ هزار تومان افزایش یافته بود، اکنون به حدود ۱۴ میلیون و ۳۰۰ هزار تومان رسیده و فعالان بازار از افزایش احتمال بازگشت قیمت به کانال ۱۳ میلیون تومان خبر می‌دهند.

در بازار ارز نیز روند کاهشی ادامه داشته است. قیمت دلار که روزیکشنبه تا محدوده ۱۴۵ هزار تومان افزایش یافته بود، روز دوشنبه با کاهش بیش از ۸ هزار تومانی به حدود ۱۳۷ هزار تومان عقب‌نشینی کرده است.

در همین حال، کاهش قیمت اونس جهانی طلا در ساعات اخیر نیز به‌عنوان یکی از عوامل مکمل، بر افت قیمت‌ها در بازار داخلی طلا اثرگذار بوده و به تشدید فضای کاهشی دامن زده است.

به نظر می‌رسد مجموعه‌ای از عوامل سیاسی، تغییرات مدیریتی در سیاست‌گذار پولی و تحولات بازار جهانی، انتظارات تورمی را تا حدی تعدیل کرده و بازارها را وارد فاز اصلاح قیمتی کرده است.

همتی جانشین فرزین می‌شود

معاون ارتباطات و اطلاع‌رسانی دفتر رئیس‌جمهوری دیروز اعلام کرد عبدالناصر همتی جایگزین محمدرضا فرزین می‌شود. مهدی طباطبایی در حساب کاربری خود در شبکه اجتماعی ایکس نوشت: با نظر و تصمیم رئیس جمهور، عبدالناصر همتی رئیس کل بانک مرکزی خواهد شد.

دیوان محاسبات:

هزینه واردات بنزین تا پایان آذر بالغ بر ۱,۸ میلیارد دلار بوده است

یافته‌های دیوان محاسبات کشور نشان می‌دهد که هزینه واردات بنزین تا پایان آذر ماه سال جاری بالغ بر ۱,۸ میلیارد دلار بوده است.

به گزارش دیوان محاسبات کشور، در پی سخنان رئیس‌جمهور در خصوص "صرف حدود ۶ میلیارد دلار برای واردات بنزین"، دیوان محاسبات کشور براساس بررسی‌های مستند و مبتنی بر مدارک مثبته اعلام می‌دارد که هزینه واردات بنزین تا پایان آذرماه سال جاری بالغ بر ۱,۸ میلیارد دلار بوده است. همچنین مطابق تحلیل الگوی مصرف، روند عملیاتی واردات، ظرفیت تولید داخلی و قراردادهای منعقد شده، برآورد حداکثری از هزینه واردات بنزین تا پایان سال نیز رقمی در حدود ۲,۷ میلیارد دلار ارزیابی می‌شود.

این نهاد نظارتی ضمن هشدار در خصوص ارائه اطلاعات غیردقیق و خلاف واقع به رئیس‌جمهور و سایر مقامات در زمینه عملکرد مالی کشور، بر ضرورت اتکاء به داده‌های دقیق، شفاف و قابل راستی‌آزمایی در تصمیم‌گیری‌های کلان مرتبط با اصلاح ناترازی انرژی و سایر امور اقتصادی تأکید دارد.

آگهی فراخوان(تجدید) مناقصه عمومی یک مرحله ای همزمان با ارزیابی کیفی (یکپارچه)
خرید ۲۰۰,۰۰۰دستگاه کنتور دیافراگمی G4
شماره تقاضای ۰۴۳۰۰۰۲ شماره فراخوان در سامانه ستاد ۲۰۰۴۰۹۴۳۷۶۰۰۰۰۱۷ – نوبت اول
شرکت بازرگانی گاز ایران
شرکت بازرگانی گاز ایران در نظر دارد مناقصه خرید کالای فوق الذکر را مطابق با مشخصات و شرایط مورد نظر (بارگزاری شده در سامانه ستاد) ، از طریق سامانه تدارکات الکترونیک دولت (ستاد) به آدرس WWW.SETADIRAN.IR برگزار نماید.
بدیهی است با توجه به اینکه تمامی مراحل فرخوان برگزاری مناقصه از دریافت و تحویل اسناد فراخوان تا بازگشایی پاکتها صرفاً از طریق سامانه سامانه تدارکات الکترونیک دولت (ستاد) انجام خواهد پذیرفت، لذا کلیه مناقصه گران بایستی عضو سامانه مذکور بوده و همچنین کلیه مدارک بارگذاری شده (کیفی، فنی و بازرگانی) نیز ، الزاماً بایستی دارای مهر و امضای الکترونیکی صاحبان امضای مجاز طبق آخرین تغییرات روزنامه رسمی باشند.
مبلغ تضمین شرکت در فرآیند ارجاع کار(ضمانت نامه شرکت در مناقصه) :
مطابق آیین نامه تضمین معاملات دولتی به مبلغ ۹۷,۱۰۰,۰۰۰,۰۰۰ریال
محل، زمان و مهلت دریافت و تحویل اسناد:
تاریخ و زمان دریافت، بارگذاری و بازگشایی کلیه پاکت های پیشنهادات مطابق زمانبندی مندرج در سامانه ستاد می باشد. (امکان دریافت اسناد مناقصه از تاریخ اعلان عمومی در سامانه ستاد و چاپ آگهی میسر می باشد)
نام و نشانی مناقصه گزار:
شرکت بازرگانی گاز ایران ، تهران –خیابان شهید احمد قصیر، خیابان دوازدهم غربی (شهید مجید رمضان) پلاک ۶ تلفن ۸۷۱۱۷۷۷۳ کد پستی ۱۵۱۴۷۴۵۹۱۱
تذکر بسیار مهم :
الزام حضور در فهرست بلند منابع واحد دستگاه مرکزی وزارت نفت (AVL) و ارائه گواهی عضویت مربوطه ، شرط اصلی حضور در مناقصه ، پذیرش اسناد و پیشنهاد مالی و خرید از شرکت برنده مناقصه می باشد.
شناسه آگهی ۲۰۸۲۳۹۵
روابط عمومی شرکت بازرگانی گاز ایران

شهردار مشهد خبر داد:

مشهد رکورددار توسعه زیرساخت‌های شهری

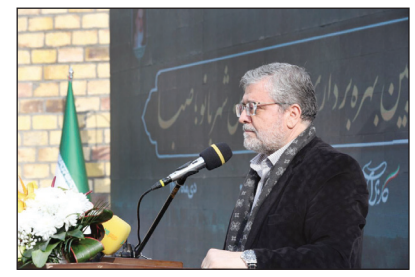

مشهد – خبرنگار روزنامه جمهوری اسلامی: شهردار مشهد با تشریح رویکرد «مسئله‌محور» مدیریت شهری در دوره ششم، از تکمیل بیش از ۶۰ طرح نیمه‌تمام، اجرای ده‌ها کلان طرح عمرانی، توسعه کم‌سابقه مترو و حمل‌ونقل عمومی، افزایش ۷۰ درصدی فضاهای اختصاصی بانوان و تمرکز ۴۰ درصدی بودجه شهر در مناطق کمتر برخوردار خبر داد و تأکید کرد: تمام اقدامات مدیریت شهری مشهد قابل راستی‌آزمایی است و مردم امروز نتیجه تصمیم‌های کارشناسی را در متن زندگی شهری لمس می‌کنند.

محمدرضا قلندر شریف، در مراسم بهره‌برداری از بوستان شهربانو صبا، با تبریک ایام میلاد فرخنده حضرت امیرالمؤمنین امام علی(ع)، روز مرد و بزرگداشت مقام شامخ شهدا، اظهار کرد: افتخار من این است که به‌عنوان کسی که نزدیک به ۳۰ سال در حوزه مدیریت شهری خدمت کرده‌ام و از بدنه شهرداری برخاسته‌ام، امروز مسئولیت شهرداری مشهد را برعهده دارم. این شناخت عمیق از شهر، ساختار شهرداری و مسائل شهری باعث شد در این دوره، طرح‌ها نه براساس هیجان و روزمرگی، بلکه بر مبنای نیاز واقعی شهر انتخاب و اجرا شوند.

شهردار مشهد با تأکید بر اینکه یکی از نخستین تصمیم‌های مدیریت شهری در این دوره، تعیین تکلیف طرح‌های نیمه‌تمام گذشته بوده است، گفت: بیش از ۶۰ طرح ناتمام از دوره‌های قبل، از دوره چهارم و پنجم گرفته تا سال‌های بعد، بر زمین مانده بود؛ طرح‌هایی که موجب نارضایتی مردم شده بود. ما نگفتیم این طرح‌ها متعلق به دوره قبل است؛ مسئله شهر، مسئله همه ماست. لذا درمان زخم‌های پیکر شهر را در اولویت قرار دادیم و این طرح‌ها را به سرانجام رساندیم.

وی ادامه داد: همزمان با اتمام طرح‌های نیمه‌تمام، ده‌ها طرح جدید و کلان نیز آغاز شد تا پاسخگوی نیازهای امروز و آینده مشهد باشد.

قلندر شریف یکی از ویژگی‌های مهم این دوره را انتخاب مدیران ارشد شهری از داخل مجموعه شهرداری دانست و تصریح کرد: برای نخستین‌بار در شهرداری مشهد، تمام مدیران شهری از معاونان تا لایه‌های پایین‌تر، از بدنه شهرداری انتخاب شدند. این موضوع باعث شد نیازی به دوره‌های طولانی شناخت شهر و مسائل آن نداشته باشیم و بتوانیم با سرعت و دقت بیشتری وارد حل مسائل شویم.

وی افزود: بسیاری از اعضای شورای اسلامی شهر نیز از همکاران باسابقه شهرداری هستند و همین موضوع به هم‌افزایی کارشناسی و تصمیم‌گیری دقیق‌تر کمک شایانی کرده است.

با وجود محدودیت‌های تولید در ۹ ماه امسال:

رشد ۱۲,۵ درصدی تولید انرژی خالص در نیروگاه نکا تحقق یافت

ساری – خبرنگار روزنامه جمهوری اسلامی: تولید انرژی خالص نیروگاه شهیدسلیمی نکا در ۹ماه امسال نسبت به مدت مشابه سال گذشته حدود ۱۲,۵ و در مقایسه با دو سال قبل ۲۳,۵ درصد افزایش یافت.

مدیرعامل شرکت مدیریت تولیدبرق نکا با اعلام این خبر افزود: در ۹ ماه گذشته برای پایداری شبکه سراسری برق کشور ۸ میلیون و ۳۷۲ هزار و ۸۹۰ مگاوات ساعت انرژی خالص در واحدهای بخار و بلوک سیکل ترکیبی تولید شد.

عبدالرضا محمودی رستمی با بیان اینکه در این مدت حدود ۷۴ درصد انرژی تولیدی در واحدهای بخار و بیش از ۲۶ درصد در بلوک سیکلترکیبی بدست آمد، گفت: در این مدت بیش از ۸۷ درصد انرژی تعهدی سالانه نیروگاه طبق برنامه محقق شد. وی همچنین با اشاره به انجام ۶ پروژه تعمیرات دوره‌ای برنامه‌ریزی شده در واحدهای بخار و گازی از مهر ماه امسال تاکنون بر دشواری و حساسیت بسیار زیاد نگهداری و بهره‌برداری از واحدهای این نیروگاه بویژه واحدهای بخار بدلیل عمر بالای ۴۵ سال تأکید کرد و گفت: علاوه بر قدمت بالا و فرسودگی تجهیزات بخصوص در بخشهای سوخت و احتراق، وجود چالشهایی همانند محدودیت تامین آب در سیستم خنک کاری بدلیل پسروی آب دریا و کاهش تخصیص سهمیه سوخت گاز، حفظ آمادگی حداکثری واحدها برای تولید پایدار انرژی بسیار دشوار است، اما همکاران توانمند و متخصص ما با عشق و علاقه خدمت به مردم و با تلاش مضاعف و همت جهادی خود در اجرای پروژههای تعمیراتی و بازسازی و نیز نگهداری و بهره‌برداری اصولی واحدها توانستند آمادگی واحدها را در وضعیت مطلوبی حفظ کنند و شاخص خوبی در رشد تولید نسبت به سال گذشته را به ثبت برسانند.

محمودی در پایان با بیان اینکه تلاش شبانه روزی همکاران ما برای تولید پایدار انرژی و تأمین نیاز شبکه هرگز متوقف نخواهد شد، خاطرنشان ساخت: همه برنامهریزیها و تمهیدات لازم فنی برای حفظ آمادگی واحدها از قبیل ذخیره سازی سوخت مایع برای تولید حداکثری و گذر موفق از فصل زمستان و تابستان سال آینده انجام شد و امیدوارم که مانند همیشه با همراهی و سعه صدر هموطنان عزیزمان بتوانیم بر چالش ناترازی شبکه فائق آییم.

بازرس کل گیلان:

تغییر مسیر خط ریلی رشت-آستارا، خط قرمز دستگاه‌های نظارتی است

رشت- خبرنگار روزنامه جمهوری اسلامی: بازرس کل استان گیلان با بیان اینکه پروژه‌های ملی نباید قربانی منافع شخصی شوند، گفت: عده‌ای با منفعت‌طلبی تلاش دارند مسیر مصوب راه‌آهن رشت-آستارا را تغییر دهند؛ درحالی‌که تغییر مسیر به معنای ورود پروژه به عرصه‌های کشاورزی و اراضی حاصلخیز بوده و این موضوع خط قرمز ماست.

احمد آقایی تصریح کرد: مسیر راه‌آهن رشت-آستارا بیش از ۲۰ سال پیش مشخص و به دستگاه‌های متولی ابلاغ شده و اگر پس از آن، مجوز ساخت و ساز یا تغییر کاربری در این پهنه صادر شده است، بنابراین دستگاه صادرکننده باید پاسخگو باشد نه اینکه امروز حقوق روستائیان و منافع عمومی فدای تخلفات گذشته شود.

وی هشدار داد: اجازه نمی‌دهیم منافع شهروندان روستائی فدای غارتگران و سوداگرانی شود که با خرید اراضی به قیمت ناچیز و ساخت‌وسازهای غیرقانونی به دنبال تحمیل هزینه به بیت‌المال هستند.

بازرس کل استان تأکید کرد: ارزش‌گذاری اراضی باید براساس کاربری واقعی و قانونی انجام شود و هرگونه ارزش‌گذاری غیرواقعی، مصداق تضییع بیت‌المال خواهد بود.

وی با تأکید بر اهمیت استمرار نظارت بر پروژه‌های عمرانی، یادآوری کرد: پیگیری مستمر کارشناسان و مدیریت منابع طبیعی، همراه با هوشمندی و تعهد در تصمیم‌گیری‌ها می‌تواند شرایط مساعدتری برای اجرای سریع‌تر و قانونی پروژه فراهم کند.

بازرس کل استان گیلان اضافه کرد: در این مسیر، توجه به حقوق شهروندان، جلوگیری از تنش‌های اجتماعی و رعایت عدالت و انصاف در اجرای پروژه، به‌عنوان اولویت اصلی مطرح است.

آقایی تصریح کرد: هرگونه اقدام اجرایی باید با رعایت قانون و مصلحت عمومی انجام شود تا رضایت مردم و توسعه پایدار استان محقق شود. اصل اجرای پروژه باید بر مبنای قانون، عدالت و رعایت حقوق شهروندی باشد؛ تغییر مسیر به نفع افراد خاص، خلاف عدالت و مغایر منافع عمومی است.

عبور ثبت احوال سیستان و بلوچستان از ساختارهای سنتی با توسعه سامانه‌های فناورانه

زاهدان-خبرنگار روزنامه جمهوری اسلامی: سازمان ثبت‌احوال، با عبور از ساختارهای سنتی و حرکت به‌سوی سازمانی هوشمند، داده‌محور و پاسخگو، نقشی کلیدی در پشتیبانی از حکمرانی نوین و تحقق حقوق هویتی شهروندان ایفا می‌کند؛ مسیری که با اجرای مأموریت‌های نوین، توسعه سامانه‌های فناورانه و پروژه‌های ملی از جمله پروژه سببی و نسبی، صدور هوشمند گواهی انحصار وراثت و تکمیل زنجیره خدمات الکترونیک هویتی با جدیت درحال پیگیری است.

در استان سیستان و بلوچستان، این مأموریت‌ها در شرایط خاص جغرافیایی، اجتماعی و جمعیتی، با همت و صبوری کارکنان ثبت‌احوال معنا و جلوه‌ای دوچندان یافته است.

مدیرکل ثبت احوال سیستان و بلوچستان در گفتگوی مطبوعاتی با خبرنگاران به تشریح عملکرد این اداره کل همسو با ماموریت‌های اختصاصی محوله پرداخت.

علی رحمتی با بیان اینکه ثبت احوال یکی از دستگاههایی است که با ۴۱ مرکز اداری بیشترین تعداد ادارات را در سطح استان ایجاد کرده اظهار داشت: ۸۰ دفتر پیشخوان در زمینه خدمات هویتی با مجموعه ثبت احوال همکاری می‌کنند.

وی نزدیک‌تر شدن سطح دسترسی اقشار مختلف مردم به خدمات ثبت احوال را از اهداف اصلی این اداره کل دانست و افزود: از سنوات گذشته تاکنون موضوع هوشمند سازی و ارائه خدمات حتی در بستر فضای مجازی، رویکرد مجموعه ثبت احوال بوده که در گام اول سامانه سهیم طراحی شد و امروزدر بستر این سامانه ۲۲ خدمت ثبت احوال با همکاری ۲۳۰ دستگاه به صورت غیر حضوری و برخط به مردم ارائه می‌شود.

او گفت: با همکاری شرکت پست ۸۸۸۰۰ جلد شناسنامه در سال گذشته واز ابتدای امسال تاکنون نیز ۱۵۷ هزار جلد شناسنامه صادر و در اختیار مالکان آنها قرار گرفته است.

وی صدور گواهی انحصار وراثت در مجموعه ثبت احوال که پیش از این و بالغ بر یک قرن در دستگاه قضائی انجام میشد را از دیگر خدمات این اداره کل اعلام کرد و بیان داشت: از مرداد ماه امسال تاکنون حدود ۴ هزار گواهی انحصار وراثت کاملا" مکانیزه بدون حضور افراد و در کمترین زمان ممکن صادر شده است.

رحمتی افزود: از سال گذشته اتاق رصد جمعیت در اداره کل ایجاد شده و آمارهای لحظه ای، به روز و ثبتی مبنا در اختیار تحلیل گران و مسئولان استانی قرار می‌گیرد.

وی افزود: جمعیت استان سیستان و بلوچستان سه میلیون و ۳۳۷ هزار و ۵۳۴ نفر بوده که ۳.۹ درصد جمعیت کشور را شامل می‌شود و از نظر نرخ باروری و ولادت در رتبه‌های نخست کشور قرار دارد به گونه‌ای که در ۹ ماه سال جاری ۵۸ هزار و ۵۳۸ واقعه ولادت در استان ثبت شده که شامل ۳۰ هزار و ۶۳ پسر و ۲۸ هزار و ۴۷۵ دختر است. این درحالی است که مقایسه آمار ۹ ماه امسال با مدت مشابه سال قبل نشانگرکاهش تعداد ولادت‌ها به رقم ۷.۸ درصد همسو با روند کاهشی در کشور است.

رحمتی اضافه کرد: در ۹ ماه امسال ۱۰ هزار و ۱۳۲ واقعه وفات در استان ثبت شده ونسبت جنسی وفات برابر با ۱۳۶ بوده یعنی در برابر فوت هر ۱۰۰ زن، ۱۳۶ مرد فوت کرده‌اند که این عدد در مقایسه با میانگین کشور قابل تامل است.

مدیرکل ثبت احوال استان با بیان اینکه سیستان و بلوچستان جایگاه هشتم کشوری در زمینه ثبت واقعه ازدواج را دارد اظهار داشت: در ۹ ماه سال جاری ۱۷ هزار و ۴۵۹ واقعه ازدواج در سیستان و بلوچستان ثبت شده و در حوزه طلاق نیز استان همچنان کم‌طلاق‌ترین استان کشور و در رتبه سی و یکم قرار دارد اما در همین ۹ ماه سال جاری ۲ هزار و ۸۴۵ واقعه طلاق ثبت شده که نسبت به مدت مشابه سال قبل ۱.۳ درصد افزایش داشته است.

گفتنی است همزمان با روز ملی ثبت‌احوال، گنجینه اسناد هویتی ثبت‌احوال استان سیستان و بلوچستان با حضور معاون سیاسی و اجتماعی استاندار افتتاح شد.این گنجینه با هدف صیانت، نگهداری و معرفی اسناد هویتی ارزشمند و با رویکرد رونمایی و شناساندن اسناد شهدای شاخص، مشاهیر و مفاخر استان به هم‌استانی‌ها، به‌ویژه نسل جوان ایجاد شده است.

شهردار اصفهان:

۸۰ درصد پلاک‌های ساختمان‌های اصفهان به زیرساخت شهر هوشمند مجهز شده‌اند

اصفهان -خبرنگار روزنامه جمهوری اسلامی: شهردار اصفهان گفت: تجهیز گسترده پلاک‌های شهری به شناسه‌های هوشمند، بستر ارائه خدمات دقیق، سریع و شفاف را فراهم کرده است.

علی قاسم‌زاده در آئین امضای تفاهم‌نامه همکاری سه جانبه شرکت ملی پست، شهرداری و استانداری اصفهان با هدف راه‌اندازی وب‌سرویس آنلاین اختصاص کد پستی به ساختمان‌های جدیدالاحداث هم‌زمان با صدور پروانه ساختمانی اظهار کرد: تحقق شهر هوشمند و حکمروایی هوشمند مستلزم فراهم بودن چند مؤلفه اساسی است که نخستین و مهم‌ترین آن، وجود اراده مدیریتی منسجم و هدفمند به‌شمار می‌رود؛ اراده‌ای که در سطح ملی وجود دارد و در اصفهان به‌صورت مضاعف و عملیاتی دنبال می‌شود

وی با اشاره به نقش زیرساخت‌ها در این مسیر افزود: دومین مؤلفه، فراهم بودن زیرساخت‌های فنی و ارتباطی است؛ در اصفهان موضوع توسعه فیبر نوری بیش از دو دهه در دستور کار قرار داشته و به‌زودی حداقل هزار کیلومتر به شبکه فیبر نوری شهر افزوده خواهد شد که گامی راهبردی در مسیر تحول دیجیتال شهری محسوب می‌شود.

شهردار اصفهان با تأکید بر اهمیت تفاهم‌نامه امضا شده تصریح کرد: محور اصلی این همکاری، بهره‌برداری از اطلاعات مکان‌محور است؛ چراکه شرکت ملی پست و شهرداری از نظر حجم و تنوع داده‌ها، از بزرگ‌ترین دارندگان داده در کشور به‌شمار می‌روند و این سرمایه اطلاعاتی باید در خدمت مدیریت شهری کارآمد و ارتقای کیفیت زندگی شهروندان قرار گیرد.

قاسم‌زاده با اشاره به نقش داده‌های مکان‌محور در ایجاد هویت واحد شهری گفت: با مکان‌محور شدن داده‌ها، هر پلاک مسکونی یا تجاری در شهر دارای هویتی یگانه و مشخص خواهد شد که از طریق کیوآرکد درج‌شده روی پلاک‌ها قابل شناسایی است؛ خوشبختانه درحال حاضر حدود ۸۰ درصد پلاک‌های شهر اصفهان به پلاک‌های آبی مجهز شده‌اند و امکان تجمیع و دسترسی به اطلاعات متنوع شهری بر بستر آن‌ها فراهم شده است که این امر بخشی مهم از زیرساخت شهر هوشمند به‌شمار می‌رود.

وی ادامه داد: اتکای مدیریت شهری به این زیرساخت‌ها، امکان برقراری ارتباطی تعاملی، پویا و مبتنی بر مکان را در شبکه دیجیتال با شهروندان فراهم می‌کند و زمینه ارائه خدمات شهری با دقت، سرعت و شفافیت بیشتر را به وجود می‌آورد.

شهردار اصفهان با تأکید بر اینکه ادعای شهر هوشمند بدون فراهم‌سازی زیرساخت‌های لازم، ادعایی ناتمام است، خاطرنشان کرد: امروز اراده‌ای مشترک میان نهادهای مسئول برای حرکت به‌سوی حکمروایی داده‌محور شکل گرفته و شهرداری اصفهان تلاش کرده است تجربیات، داده‌ها و ظرفیت‌های خود را در مسیر منافع عمومی به اشتراک بگذارد.

قاسم‌زاده این رویکرد را گامی در مسیر فرهنگ‌سازی دانست و افزود: در بسیاری موارد تمایل به انحصار داده‌ها و پنهان‌سازی اطلاعات وجود دارد، درحالی که این نگاه به زیان منافع کلان کشور است؛ در اصفهان تلاش کرده‌ایم با اتخاذ رویکردی شفاف، داده‌ها را به ابزاری برای تصمیم‌سازی هوشمند و خدمت‌رسانی بهتر تبدیل کنیم.

وی ابراز امیدواری کرد: امضای این تفاهم‌نامه نقطه آغازی برای تحولی بنیادین در مسیر تحقق شهر هوشمند و حکمروایی هوشمند در اصفهان باشد و بتواند به‌عنوان الگویی موفق برای سایر شهرهای کشور مورد استفاده قرار گیرد.

نظارت میدانی مسئولان بر عملیات برف‌روبی و نمک‌پاشی در سقز

سنندج-خبرنگار روزنامه جمهوری اسلامی: در راستای بهبود وضعیت معابر شهری و تأمین ایمنی شهروندان در فصل زمستان، فرماندار شهرستان سقز به همراه رئیس شورای اسلامی شهر و شهردار، به نظارت میدانی بر عملیات برف‌روبی و نمک‌پاشی معابر سطح شهر پرداختند.

در این بازدید، مسئولان ضمن بررسی وضعیت معابر و نقاط بحرانی، از تلاش‌های کارکنان شهرداری در انجام این عملیات قدردانی کردند.

فرماندار سقز با تأکید بر اهمیت حفظ امنیت و سلامت مردم در شرایط جوی نامساعد، گفت: تداوم عملیات برف‌روبی و نمک‌پاشی از اولویت‌های ماست و باید به گونه‌ای برنامه‌ریزی شود که تمامی معابر به سرعت قابل تردد باشند.

رئیس شورای اسلامی شهر نیز با اشاره به ضرورت همکاری و همدلی بین نهادهای مختلف، افزود: شهرداری با تمام توان در تلاش است تا خدمات مطلوبی به شهروندان ارائه دهد و در این راستا نظارت‌های میدانی به شفاف‌سازی روند کار کمک خواهد کرد.

شهردار سقز نیز با بیان اینکه تمامی تجهیزات و نیروی انسانی در این عملیات به کار گرفته شده است، خاطرنشان کرد: ما به دنبال ارائه خدمات بهتر به شهروندان هستیم و امیدواریم با همکاری مردم، این فصل را با کمترین مشکل پشت سر بگذاریم.

این نظارت میدانی نشان‌دهنده عزم و اراده مسئولان شهری برای بهبود وضعیت معابر و رفاه حال شهروندان در شرایط جوی سخت است. شهروندان نیز می‌توانند با رعایت نکات ایمنی در زمان بارش برف، به تسهیل عملیات کمک کنند.

با توجه به پیش‌بینی‌های هواشناسی مبنی بر ادامه بارش‌ها، مسئولان از شهروندان خواستند تا در صورت امکان، از سفرهای غیرضروری خودداری کنند و در صورت نیاز به تردد، با احتیاط کامل اقدام کنند. این اقدام مشترک مسئولان شهرستانی و شهری می‌تواند به عنوان الگویی برای سایر شهرها در مدیریت بحران‌های طبیعی مطرح شود.

مدیر شهرداری منطقه ۴ همدان اعلام کرد:

اجرای ۳۵ طرح عمرانی با صرف ۳۶۸ میلیارد تومان اعتبار

همدان- خبرنگار روزنامه جمهوری اسلامی: مدیر شهرداری منطقه ۴ همدان از درحال اجرا بودن ۳۵ طرح عمرانی با ۳۶۸ میلیارد تومان اعتبار در این منطقه شهری خبر داد و تأکید کرد: رویکرد ما در اجرای برنامه‌های شهرداری منطقه تعامل بیشتر و رضایت مندی شهروندان است.

رحیم الوندی در نشست خبری با تشریح رویکردهای مدیریتی و اقدامات عمرانی این منطقه، تأکید کرد: بدهی در شهرداری لزوماً نشانه ضعف مدیریتی نیست، بلکه محصول اجرای طرح‌ها در شرایط ناپایدار اقتصادی، نوسانات شدید و کاهش توان پرداخت شهروندان است. وی با تأکید بر اینکه در اجرای امور رعایت حال شهروندان مهم است، ادامه داد: شهرداری ناچار است میان اجرای قانون و حفظ آرامش اجتماعی تعادل برقرار کند، از این‌رو در برخورد با پرونده‌های تخلف، به‌ویژه در حوزه مسکونی، نهایت مدارا و همکاری با مردم در دستور کار قرار دارد. وی افزود: ارجاع پرونده‌ها به کمیسیون ماده ۷۷، تقسیط بدهی‌ها و جلوگیری از مسدودسازی حساب‌ها یا توقیف اموال، با هدف صیانت از معیشت شهروندان انجام می‌شود. الوندی رویکرد مدیریت منطقه را حرکت به سمت تأمین منابع مالی پایدار، پرهیز از فشار غیرضروری بر مردم، کاهش وابستگی به تغییر کاربری و فروش تراکم و تمرکز بر شفافیت و قانون‌مداری دانست.

مدیر شهرداری منطقه ۴ همدان از اجرای ۳۵ طرح عمرانی بزرگ و کوچک با اعتباری بالغ بر ۳۶۸ میلیارد تومان خبر داد و گفت: از این میزان، ۶۰ میلیارد تومان صرف تملک املاک در مسیر پروژه‌ها شده است. وی ادامه داد: ۱۰۰ میلیارد تومان برای آسفالت‌ریزی انجام شده که کم سابقه بوده و رضایت مردم را به دنبال داشته است، همچنین بیش از ۲۴ میلیارد تومان برای جدول‌گذاری و اعتبارات قابل توجهی برای پروژه‌های غیرمترقبه، فضاهای فرهنگی، پارک‌های محله‌ای و المان‌های شهری هزینه شده است. الوندی به اجرای طرح پوشش کانال‌ها برای کاهش آلودگی زیست‌محیطی، احداث بلوار ۳۰ متری، بهسازی پارک‌ها و تداوم خدمات شهری اشاره کرد و افزود: هدف مدیریت منطقه، ارتقای کیفیت زندگی شهروندان و حل مشکلات مزمن با مشارکت مردم و رسانه‌هاست. این مسئول شهری همچنین در پاسخ به پرسشی درباره معضل سد معبر و فعالیت دستفروشان در محدوده‌هایی مانند سبزه‌میدان اظهار کرد: سیاست شهرداری، مدارا و مدیریت اجتماعی این موضوع است تا از بروز تبعات اجتماعی ناشی از برخوردهای سخت‌گیرانه جلوگیری شود.

فداکاری در دل طوفان؛

حماسه جهادگران برق کردستان در نبرد با برف و خاموشی

بارش‌های کم‌سابقه و بی‌امان برف و کولاک که از شب شنبه دامنه‌دار شد، مناطق وسیعی از استان کردستان، به‌ویژه شهرستان‌های بانه و سقز را درگیر بحرانی جدی کرد. اگرچه این رحمت الهی در ارتفاعات، خساراتی سنگین به شبکه حیاتی توزیع برق وارد آورد و بیش از ۳۰۰ اصله تیر برق را در هم شکست، اما در مقابل، عزمی راسخ و تلاشی جهادی برای مدیریت بحران به نمایش گذاشته شد که شایسته تقدیر است.

بنابر اطلاعات رسیده، شدت بوران در ارتفاعات، زنجیره‌ای از حوادث را رقم زد؛ از جمله سقوط بیش از ۱۰ دستگاه ترانس و قطع برق حدود ۲۵۰ روستا در دو شهرستان مذکور. فیدرهای منتهی به جاده‌های مریوان، سردشت و مسیرهای حیاتی بانه، نقاط اصلی درگیری بودند. با این حال، نیروهای عملیاتی شرکت برق منطقه‌ای غرب، از نخستین ساعات حادثه، سازماندهی شده و مانند قهرمانانی بی‌ادعا، خود را به قلب مناطق آسیب‌دیده رساندند.

براساس این گزارش بزرگترین مشکلات پیش روی تیم‌های ترمیم، تداوم بارش، کولاک و مسدود بودن راه‌های مواصلاتی بود. در شرایطی که بازگشایی مسیرهای روستایی به تنهایی خود یک نبرد محسوب می‌شد، اکیپ‌های عملیاتی که با اعزام نیروهای کمکی از سنندج، بیجار و کامیاران تقویت شدند با صبر و تخصص مثال‌زدنی، عملیات عیب‌یابی و نصب مجدد زیرساخت‌ها را پیگیری کردند.

بنابراین گزارش یکی از سخت‌ترین نقاط، حادثه در دکل‌های خطوط فشار قوی مسیر سقز به بانه بود که منجر به خروج موقت پست اساسی بانه ۲ پست آربابا از مدار شد. با این حال، با تلاش لحظه‌ای و بی‌وقفه امور انتقال برق، این نقص فنی در سریع‌ترین زمان ممکن برطرف گردید تا امید به بازگشت برق به روستاها زنده بماند.

این گزارش می‌افزاید،عملیات تعمیرات در خطوط فشار قوی نیازمند تثبیت شرایط جوی بود. در لحظه وقوع، تیم‌ها با استفاده از ژنراتورهای سیار، تلاش کردند تا حداقل توان مورد نیاز برای کنترل تجهیزات حساس پست را حفظ کنند، پیش از آنکه تیم‌های امداد بتوانند با پشتیبانی تجهیزات سنگین، دکل‌های آسیب‌دیده را مهار نمایند.

بنابراین ستاد مدیریت بحران شرکت با فرماندهی مستقیم مدیرعامل، وضعیت را لحظه به لحظه رصد کرده است. اگرچه روند وصل مجدد برق نیازمند پاکسازی کامل محورها و امکان دسترسی امن تیم‌هاست، اما برنامه‌ریزی‌ها نشان می‌دهد با فروکش کردن بارش‌ها، سرعت بازگشایی و وصل مجدد مشترکین، به طور تصاعدی افزایش خواهد یافت.

این گزارش ضمن انعکاس عمق خسارت، بار دیگر بر تعهد، ایثار و فداکاری نیروهای خدوم صنعت برق کردستان تأکید می‌کند که در سخت‌ترین شرایط اقلیمی، شانه به شانه مردم، برای حفظ پایداری شبکه و روشنایی خانه‌ها ایستاده‌اند. صبوری مردم و تلاش شبانه‌روزی این جهادگران، برگ زرینی دیگر در کارنامه خدمات‌رسانی در شرایط بحرانی استان ثبت خواهد کرد.

هرس مالی-خبرنگار روزنامه جمهوری اسلامی در کردستان

خبر خوش رئیس دانشگاه علوم پزشکی همدان:

مجوز بیمارستان یک هزار تختخوابی همدان صادر شد

همدان-خبرنگار روزنامه جمهوری اسلامی: رئیس دانشگاه علوم پزشکی همدان درگفتگویی با اشاره به صدور مجوز احداث بیمارستان یکهزار تختخوابی همدان در رابطه با چگونگی ساخت این بیمارستان گفت: گام نهایی برای ساخت بیمارستان (مگاهاسپیتال) یک هزار تختخوابی همدان با صدور مجوز ماده ۲۳ و پیش‌بینی اعتبار بودجه‌ای مورد نیاز برداشته شد که این اقدام می‌تواند استان را به قطب درمان غرب کشور تبدیل کند.

بهروز کارخانه‌ای افزود: در بودجه سال آینده، اعتباری برای آغاز عملیات اجرایی این بیمارستان در نظر گرفته شده که نشان‌دهنده عزم جدی دولت برای شروع ساخت این مگاهاسپیتال (بیمارستان با مقیاس بزرگ) است. وی خاطرنشان کرد: با احداث این بیمارستان، همدان نه‌تنها پاسخگوی نیازهای درمانی استان خواهد بود، بلکه به عنوان قطب درمانی غرب کشور، نقش مؤثری در ارائه خدمات تخصصی و فوق‌تخصصی به استان‌های همجوار ایفا خواهد کرد.وی در خصوص جانمایی این بیمارستان بزرگ اظهار نظری نکرد.

تجدید آگهی مناقصه عمومی یک مرحله‌ای نوبت اول

شهرداری منجیل درنظر دارد نسبت به اجرای پروژه اصلاح و بازسازی شبکه جمع‌آوری و دفع آب‌های سطحی شهرک بابائیان شهر منجیل فاز ۲ با مشخصات ذیل اقدام نماید. کلیه مراحل برگزاری مناقصه از طریق سامانه تدارکات الکترونیکی دولت https://setadiran.ir برگزار خواهد گردید:

موضوع مناقصه	نحوه قیمت‌گذاری	برآورداولیه - ریال	مبلغ سپرده شرکت در مناقصه - ریال
اصلاح و بازسازی شبکه جمع‌آوری و دفع آبهای سطحی شهرک بابائیان شهر منجیل فاز ۲	فهرست بها ابنیه سال ۱۴۰۴	۲۷ /۴۵۳ /۲۶۵ /۸۲۶	۱ /۳۷۲/ ۶۶۳/ ۲۹۱

زمان اولین انتشار آگهی / ارسال به صفحه اعلان عمومی: ۱۴۰۴/۱۰/۸ ساعت ۱۴
مهلت دریافت اسناد مناقصه: ۱۴۰۴/۱۰/۱۴ ساعت ۱۰
مهلت ارسال پاکت‌های پیشنهاد قیمت: ۱۴۰۴/۱۰/۲۴ ساعت ۱۲
زمان بازگشایی پاکت‌ها: ۱۴۰۴/۱۰/۲۴ ساعت ۱۴
سایر شرایط مناقصه: ۱- شهرداری منجیل در رد یا قبول هر یک از پیشنهادات مختار است. ۲- برنده مناقصه باید حداکثر تا چهارده روز پس از ابلاغ کارفرما با سپرده تضمین اجرای تعهدات معادل ۱۰٪ قیمت پیشنهادی خود به انعقاد پیمان مبادرت نماید در غیراینصورت تضمین شرکت در مناقصه وی به نفع شهرداری ضبط و با نفر دوم به ترتیب فوق معامله خواهد شد. ۳- سایر اطلاعات و جزئیات مربوط به معامله در اسناد مناقصه درج شده است. ۴- سپرده شرکت در مناقصه باید یا بصورت نقد به حساب شماره ۳۱۰۰۰۰۱۰۲۴۰۰۴ شهرداری منجیل نزد بانک ملی واریز گردد و یا بصورت یک فقره ضمانتنامه بانکی معتبر با مدت اعتبار ۳ ماه به نفع شهرداری منجیل ارائه گردد. ۵- سپرده شرکت در مناقصه اگر بصورت ضمانتنامه بانکی باشد باید تا قبل از زمان بازگشایی پاکت‌ها بصورت فیزیکی و در پاکت دربسته تحویل واحد حراست شهرداری منجیل شده و رسید دریافت گردد.
۶- آدرس شهرداری منجیل: منجیل خیابان امام(ره) تلفن ۰۱۳۳۴۶۴۲۰۶۵

هادی رحیمی مقدم شهردار منجیل

قائم‌پناه:

بیش از ۸۵ درصد عملیات بازسازی ورزشگاه آزادی انجام شده است

سرپرست نهاد ریاست جمهوری، در جریان بازدید از ورزشگاه آزادی با اشاره به گستردگی عملیات نوسازی و استحکام‌بخشی این مجموعه، گفت: بیش از ۸۵ درصد روند بازسازی ورزشگاه آزادی انجام شده است.

محمدجعفر قائم‌پناه، معاون اجرایی رئیس‌جمهور و سرپرست نهاد ریاست جمهوری از استادیوم مجموعه ورزشی آزادی بازدید کرد.

وی در این بازدید در جریان روند تکمیل، بازسازی، بهسازی و استاندارد سازی کلیه فضاها، تجهیزات و تأسیسات زیربنایی و روبنایی استادیوم ۱۰۰ هزار نفری مجموعه ورزشی آزادی قرار گرفت.

قائم‌پناه در حاشیه این بازدید و در جمع خبرنگاران با اشاره به اهمیت این مجموعه ورزشی گفت: استادیوم ورزشگاه آزادی به‌عنوان بزرگ‌ترین ورزشگاه کشور، نماد ورزش ایران است و به همین دلیل از اهمیت ویژه‌ای برخوردار است. وی با بیان اینکه تصور من این نبود که تعمیرات ورزشگاه آزادی تا این اندازه گسترده باشد، اظهار کرد: در نگاه اول شاید تصور شود که صرفاً تعویض صندلی‌ها درحال انجام است، درحالی که در بازدید صورت گرفته، نشان داده شده که صدها تُن کار صرف نوسازی و بهسازی زیرسازی سکوها شده است.

معاون اجرایی رئیس‌جمهور افزود: تمام زیر صندلی‌هایی که مشاهده شد، ستون‌ها به‌دلیل قدمت طولانی ورزشگاه دچار خوردگی بتن و ضعف میلگرد شده بودند و اکنون از نو درحال بازسازی هستند. تمامی ستون‌های زیر سکوها، در برخی نقاط با عمق ۱۲ متر زیر زمین، برای ایجاد استحکام بیشتر آغاز شده و دیواره‌ها و ستون‌ها یا از نو ساخته شده‌اند یا فلزی و بتن‌ریزی شده‌اند.

قائم‌پناه ضمن ابراز رضایت از روند تکمیل این پروژه، ادامه داد: درحال حاضر تمام صندلی‌ها و مسیرها باید کنده و بتن‌ریزی مجدد انجام شود؛ خوشبختانه پیشرفت فیزیکی پروژه حدود ۸۵ درصد است. امیدواریم با تأمین منابع، در سال آینده این مجموعه به بهره‌برداری برسد. علت تأخیر پروژه نیز عمدتاً به عمق نیاز به تعمیرات و استحکام‌بخشی بازمی‌گردد که به‌طور طبیعی زمان‌بر است. وی تصریح کرد: صدها ستون باید از نو ترمیم شوند، بتن‌تراشی انجام شود، فلز جوش داده شود و سپس ستون‌ها بازسازی شوند. در زیر جایگاه‌ها، بیش از یک متر و نیم بتن کنده شده و دوباره بتن‌ریزی می‌شود که نشان‌دهنده بزرگی این پروژه است. این اقدامات به این دلیل انجام می‌شود که صدها هزار نفر از هم‌وطنان که به ورزشگاه می‌آیند، جانشان در معرض خطر قرار نگیرد و استحکام ساختمان به‌طور کامل تأمین شود.

معاون اجرایی رئیس‌جمهور در پایان با بیان اینکه ضلع شمالی و ضلع غربی ورزشگاه تکمیل شده است، گفت: امیدواریم سایر ضلع‌ها نیز با سرعت و با تأمین منابع لازم آماده شود. ورزشگاه آزادی به دلیل موقعیت خاص و نمادین خود، نیازمند منابع بیشتری برای نگهداری و بازسازی است و این نمادهای ورزشی قابل حذف نیستند، چرا که ورزشگاه آزادی نماد ورزش ایران است.

دنیامالی: ساخت یک ورزشگاه از بازسازی استادیوم آزادی راحت‌تر بود

جمعی از اعضای بنیاد ملی نخبگان کشور به منظور تبادل نظر و ارائه دیدگاه‌های خود در حوزه ورزش و امور جوانان با وزیر ورزش و جوانان دیدار کردند.

توسعه و نگهداری زیرساخت‌های ورزشی، انتقاد به پرونده‌های حقوقی ورزش در حوزه بین الملل، انتخابات فدراسیون‌ها، بکارگیری هوش مصنوعی در ورزش، امور مسکن، ازدواج و اشتغال جوانان از جمله مباحث مرتبط با این وزارتخانه بود که تعدادی از نخبگان حاضر، دیدگاه‌ها و پیشنهادهای خود را در خصوص آن مطرح کردند.

در پایان این جلسه وزیر ورزش با بیان این که استفاده از نقطه نظرات نخبگان نقش مؤثری در تصمیم‌سازی‌های ورزش کشور دارد، توضیحاتی را در خصوص موضوعات مورد بحث ارائه داد.

دنیامالی در مهمترین بخش صحبت‌های خود به انتقادها از بحث بازسازی استادیوم آزادی اشاره کرد. وی در این باره گفت: حقیقتا باید بگوییم ما اگر می‌خواستیم یک ورزشگاه بسازیم، کار راحت‌تری داشتیم تا این که بخواهیم این استادیوم را بازسازی کنیم. آزادی بیش از نیم قرن سابقه دارد و کار بازسازی آن متفاوت از سایر مکان‌های ورزشی است.

وزیر ورزش و جوانان با اشاره به این که تدبیری درستی برای آغاز عملیات بازسازی استادیوم آزادی صورت نگرفت، ادامه داد: من به هیچ وقت در طول عمر مدیریتی‌ام دنبال نقد عملکرد گذشتگان نبوده‌ام اما باید بگویم در مورد موضوع آزادی تدبیری درستی اتخاذ نشد. اول از همه باید دو، سه مجموعه مثل تختی را مرمت می‌شد و بعد به فکر آزادی می‌افتادیم و این همه تماشاگر را در یک استادیوم ۶ هزار نفری جمع نمی‌کردیم. وی خاطر نشان کرد: درحال حاضر چیزی حدود ۶۰۰ نفر روزانه در آزادی مشغول به کار هستند. جدا از بازسازی، باید ممیزی‌های AFC و FIFA را هم لحاظ کنیم. چرا که استانداردهای این دو نهاد بین‌المللی فوتبال تغییر کرده و موظف به انجام آن هستیم. بنابراین این حجم از معماری زمان‌بر است و امیدواریم که بعد از جام جهانی آزادی به بهره‌برداری برسد.

یکی دیگر از موضوعاتی که ازسوی نخبگان به آن انتقاد شد، ناکامی‌های گذشته پرونده‌های ورزش ایران در مجامع و دادگاه‌های بین‌المللی بود که وزیر ورزش و جوانان در پاسخ به آن گفت: متأسفانه باور غلطی در ورزش ما به وجود آمده و این است که مجامع جهانی دنبال این هستند که ورزش ایران دست از پا خطا کند و آن‌ها هم پیگیر شود. اما صراحتا می‌گویم آن هراسی که بدنه ورزش کشور در گذشته نسبت به مجامع جهانی وجود داشت، دیگر الان در میان نیست. وقتی منشور المپیک را می‌پذیریم پس باید طبق آن پیش برویم و از همه مهمتر این که تدبیر کنیم. موضوعات باشگاهی در دادگاه CAS به حداقل رسیده است. وکلای بین‌المللی خوبی داریم که خیلی از پرونده‌ها را به نفع ایران رای گرفته‌اند ولی بعضا این اخبار رسانه‌ای نمی‌شود.

دنیامالی در پاسخ به این پرسش که وزارت ورزش و جوانان پرونده‌های حقوقی زیادی دارد که بخشی از آن‌ها به ابطال انتخابات فدراسیون‌ها مرتبط است، افزود: تمام تلاش ما این بوده که با اجرای درست فرآیند انتخابات فدراسیون‌ها مانع از ابطال آن‌ها ازسوی دیوان عدالت اداری شویم. برای این که مانع از افزایش پرونده‌های حقوقی شویم، از حضور پرسنل وزارتخانه در فدراسیون‌ها، انجمن‌ها و حتی هیات‌های استانی جلوگیری کردیم. فدراسیون بدنسازی، مجموعه‌ای بوده که ما خودمان انتخابات آن را به دلیل اشکال در مدرک تحصیلی رئیس منتخب اخیرا ابطال کردیم. وقتی دانشگاه با مهر برجسته استعلام مدرک تحصیلی فرد را به ما درست اعلام می‌کند، باید چه کرد؟ با این حال وقتی شائبه این موضوع مطرح شد پیش از این که حکم ریاست امضا شود، انتخابات را ابطال کردیم.وی در مورد مباحث مربوط به امور مسکن، اشتغال و ازدواج جوانان نیز توضیح داد: پیگیری امور جوانان به لحاظ قانونی تکلیف وزارت ورزش و جوانان است اما واقعیت امر این است که قانونگذار برای دستگاههای مختلف مسئولیت‌هایی را در این حوزه تعریف کرده است. با این حال ما صدای جوانان هستیم و باید برای آن‌ها مطالبه‌گری کنیم.

کوچ نخبگان کشتی ایران به آذربایجان؛ فرصت‌سازی یا زنگ خطر؟

انتصاب محمد بنا به‌عنوان سرمربی تیم ملی کشتی فرنگی آذربایجان و حضور امیررضا معصومی در ترکیب تیم کشتی آزاد این کشور، بار دیگر موضوع کوچ نخبگان کشتی ایران و پیامدهای آن را به کانون توجه رسانه‌ها و کارشناسان بدل کرده است.

انتصاب محمد بنا، پرافتخارترین سرمربی تاریخ کشتی فرنگی ایران، به‌عنوان سکاندار تیم آذربایجان، تنها یک جابه‌جایی فنی نیست؛ بلکه نشانه‌ای روشن از جایگاه بالای دانش مربیگری ایران در سطح بین‌المللی به‌شمار می‌رود. تجربه، کارنامه و نگاه ساختاری بنا، عاملی است که فدراسیون‌های مطرح برای توسعه کشتی خود به آن تکیه می‌کنند.

در سوی دیگر، حضور امیررضا معصومی، آزادکار جوان و آینده‌دار، در ترکیب تیم ملی آذربایجان، بُعد تازه‌ای به این موضوع بخشیده است. این اتفاق بیش از آنکه یک تصمیم فردی تلقی شود، بازتاب‌دهنده شرایط رقابتی، مدیریتی و مسیرهای حرفه‌ای محدود پیش روی برخی استعدادهای نخبه در کشتی ایران است.

از منظر مثبت، این تحولات می‌تواند بیانگر قدرت تولید نیروی انسانی در کشتی ایران باشد؛ به‌گونه‌ای که مربیان و کشتی‌گیران ایرانی به‌عنوان سرمایه‌های قابل اتکا در سطح جهان شناخته می‌شوند. حضور این چهره‌ها در تیم‌های خارجی، زمینه تبادل دانش فنی، ارتقای سطح رقابت‌ها و افزایش تعاملات ورزشی منطقه‌ای را فراهم می‌کند.

با این حال، در سوی مقابل، تداوم چنین روندی می‌تواند زنگ هشداری جدی برای مدیریت ورزش کشور تلقی شود. از دست رفتن مربیان برجسته و استعدادهای شاخص، ممکن است در بلندمدت عمق فنی تیم‌های ملی را کاهش داده و مسیر پشتوانه‌سازی را با چالش مواجه می‌کند؛ هرچند مانند بسیاری از کشورهای دیگر صاحب کشتی نمی‌توان همه را زیر یک سقف جمع کرد. کارشناسان معتقدند کوچ محمد بنا و امیررضا معصومی به کشتی آذربایجان، هم‌زمان دو واقعیت مهم را نمایان می‌کند؛ از یک‌سو، اعتبار بالای دانش فنی و سرمایه انسانی کشتی ایران در سطح جهانی و ازسوی دیگر، ضرورت بازنگری جدی در ساختارهای مدیریتی و حمایتی داخل کشور را. اگرچه حضور نخبگان ایرانی در تیم‌های خارجی می‌تواند به تعامل فنی و ارتقای سطح رقابت‌ها کمک کند، اما تداوم این روند بدون برنامه مشخص، در بلندمدت به تضعیف پشتوانه‌های داخلی منجر خواهد شد. کشتی ایران برای حفظ جایگاه تاریخی خود، ناگزیر است با ایجاد مسیرهای حرفه‌ای شفاف، ثبات فنی و حمایت هدفمند از نخبگان، میان افتخارآفرینی جهانی و صیانت از سرمایه‌های ملی توازن برقرار کند، اما در این میان قوانین بین‌المللی هم دست و پا گیر هستند چراکه این قوانین به کشتی‌گیران این اجازه را می‌دهد تا حتی در صورت مخالفت فدراسیون ملی مربوطه مبنی بر تغییر تابعیت با سپری کردی مدتی به عنوان دوران گذار تصمیم خود را عملی کنند؛ درست مانند اتفاقی که برای معصومی درحال رخ دادن است و فدراسیون کشتی چاره‌ای برای مقابله با آن ندارد.

اخبار کوتاه ورزشی

هادی ساروی نامزد برترین ورزشکار سال جهان شد

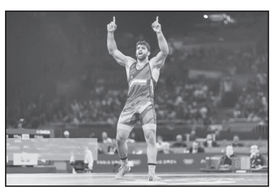

هادی ساروی، قهرمان کشتی ایران، با قرار گرفتن در فهرست نامزدهای دریافت عنوان برترین ورزشکار مرد سال ۲۰۲۵ جهان توسط انجمن بین‌المللی روزنامه‌نگاران ورزشی (AIPS)، در آستانه ثبت یک دستاورد تاریخی قرار گرفته است. این کشتی‌گیر آملی که برای دومین سال متوالی قهرمان جهان شده، در جمع برترین ستاره‌های جهانی ورزش قرار گرفته است. هادی ساروی این فرصت را دارد که در نظرسنجی سنتی انجمن بین‌المللی روزنامه‌نگاران ورزشی (AIPS)، برترین ورزشکار سال ۲۰۲۵ جهان شود. ساروی کشتی‌گیر آملی ایران و قهرمان المپیک پاریس توانست در سال ۲۰۲۵ از عنوان قهرمانی‌اش در رقابت‌های جهانی دفاع کند.حالا نام او شایسته قرار گرفتن در کنار برترین ستاره‌های ورزش جهان مثل عثمان دمبله، لامینه یامال، کیلیان امباپه، محمد صلاح، آرماند دوپلانتیس(اعجوبه پرش با نیزه)، لئون مارچاند (ستاره شنا)، لوکا دانچیچ (بسکتبال)، نیکولا یوکیچ (بسکتبال)، نوآ لایلز (دوومیدانی)، کارلوس آلکاراس (تنیس)، یانیک سینر (تنیس)، لاندو نوریس(فرمول یک) و مکس فرشتپن(فرمول یک) قرار گرفته است.

جلسه ویژه وزیر ورزش با چهار باشگاه لیگ برتری

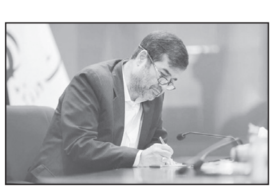

جلسه وزیر ورزش و جوانان با چهار باشگاه لیگ برتری برگزار می‌شود.در این نشست که با حضور رئیس فدراسیون فوتبال و مالکان و مدیران باشگاه‌های استقلال، پرسپولیس، تراکتور و سپاهان برگزار خواهد شد، وضعیت الزامات و استانداردهای AFC و روند استانداردسازی این چهار باشگاه مورد بررسی قرار می‌گیرد.احمد دنیامالی شنبه شب از برگزاری این نشست خبر داده بود و با توجه به اهمیت موضوع، جلسه به‌صورت اضطراری در دستور کار قرار گرفت.پیش‌بینی می‌شود بررسی حواشی اخیر فوتبال کشور و راهکارهای رفع مشکلاتی که منجر به بروز برخی اختلاف‌نظرها شده بود نیز از دیگر محورهای این نشست باشد.

پنجره نقل‌وانتقالاتی استقلال بسته شد

با آغاز پنجره نقل‌وانتقالات زمستانی فیفا، در جدیدترین آپدیت سایت فدراسیون بین‌المللی فوتبال، نام استقلال تهران بین تیم‌هایی که پنجره نقل‌وانتقالاتی‌شان بسته است، دیده می‌شود. این درحالی است که آبی‌های پایتخت با حکم منتظر محمد مواجه شده‌اند. البته چندی پیش علی تاجرنیا اعلام کرد در آستانه توافق با این بازیکن عراقی هستند و امکان دارد پنجره استقلال باز شود. استقلال برای ابطال رأی صادره ازسوی فیفا به CAS شکایت کرده بود. اگرچه مدیران استقلال وعده حل این مشکل را داده‌اند و ساپینتو هم قبل از بازی دیشب ابراز امیدواری کرده بود، اما فعلاً پنجره تیم فوتبال استقلال برای دو پنجره آتی بسته خواهد بود. بر این اساس آبی‌پوشان در نیم‌فصل و ابتدای فصل آینده، نمی‌توانند با هیچ بازیکنی قرارداد ببندند. پیش از این مجتبی فریدونی عضو هیأت‌مدیره استقلال تأکید کرد که رأی فیفا درباره بسته شدن دو پنجره نقل‌وانتقالاتی تنها به شکایت منتظر محمد مرتبط نیست، بلکه فسخ بدون دلیل موجه قرارداد بازیکنانی نظیر سلیوا، آمانوف و کیوسفسکی نیز از عوامل صدور این حکم بوده است.در بین تیم‌های ایرانی، استقلال خوزستان، خونه‌به‌خونه و مس رفسنجان همچنان با مشکل پنجره بسته مواجه هستند.

فرنگی‌کار سنگین‌وزن ایران به جمهوری آذربایجان رفت

فرنگی‌کار سنگین‌وزن ایران که در مسابقات قهرمانی کشور اول شده بود، با تغییر تابعیت به جمهوری آذربایجان پیوست. مرتضی الغوثی، فرنگی کار کشورمان پیشنهاد محمد بنا، سرمربی ایرانی جمهوری آذربایجان برای کشتی گرفتن زیرپرچم این کشور را پذیرفته است.رسول جزینی و بهروز حضرتی پور به عنوان دستیار بنا در کادرفنی جمهوری آذربایجان حضور دارند. پیش‌ازاین اعلام شده بود دستیاران بنا با ۲ فرنگی‌کار سنگین‌وزن وارد مذاکره شده‌اند. علی‌اکبر یوسفی، قهرمان سنگین‌وزن کشتی فرنگی جهان، گزینه اول آذربایجانی‌ها بود که به دلیل اینکه سال گذشته در کرواسی برای ایران به میدان رفت، فدراسیون کشتی به‌احتمال زیاد به او رضایت‌نامه نخواهد داد. پس از یوسفی به سراغ الغوثی رفتند.

ورزشگاه تختی چه زمانی آماده می‌شود؟

سرپرست اداره کل ورزش و جوانان استان تهران گفت: چمن ورزشگاه تختی از نظر زه‌کشی و زیرسازی ایراداتی دارد که باید تعویض شود، استارت این کار از بهمن ماه زده خواهد شد.حبیب ستوده‌نژاد، سرپرست اداره کل ورزش و جوانان استان تهران درباره آخرین وضعیت زمین چمن ورزشگاه تختی اظهار کرد: نظریه کارشناسان دانشگاه کشاورزی تهران با توجه به بازدیدی که از زمین چمن تختی داشتند این بود که باید زمین چمن تعویض شود. نظر آنها بر این مبنا بود که زیرسازی و خود چمن ایراداتی دارد که باید تعویض شود، بنابراین درحال انجام کارهای مقدماتی برای تعویض چمن هستیم. وی در پاسخ به این پرسش که قبل از آغاز سال جدید این کار صورت می‌گیرد؟ گفت: کاشت چمن در دو فصل پاییز و بهار انجام می‌شود سعی داریم تا آخر بهمن اقدامات لازم صورت بگیرد و اسفند عملیات را آغاز کنیم که در نهایت فروردین و اردیبهشت چمن کاشته خواهد شد. طبق پیش‌بینی انجام شده اواخر بهمن سال آینده زمین چمن تختی آماده برگزاری مسابقات فوتبال خواهد بود. فعلا برآوردی برای هزینه چمن انجام نشده و به چند پیمانکار گفتیم که در این زمینه برآورد هزینه داشته باشند و نتیجه نهایی را به ما اعلام کنند. اگر برآورد هزینه کنند در سامانه بارگذاری می‌کنیم و فراخون می‌دهیم.

آگهی دعوت مجمع عمومی عادی بطور فوق‌العاده نوبت اول
شرکت تعاونی مسکن پیشگامان ارگ ایرانیان پویا
شماره ثبت ۵۴۸

تاریخ انتشار: ۱۴۰۴/۱۰/۰۹

بدینوسیله از کلیه اعضای تعاونی دعوت به عمل می‌آید در جلسه مجمع عمومی مذکور رأس ساعت ۱۵:۰۰ روز سه‌شنبه مورخ ۱۴۰۴/۱۰/۳۰ با دستور جلسه ذیل در محل: قم - بلوار غدیر کوی ۵۵ سالن اجتماعات مجتمع مسکونی ارگ ۱ تشکیل می‌گردد، حضور بهمرسانید.
لازم به ذکر است داوطلبین عضویت در بازرسی تعاونی می‌بایستی حداکثر ظرف مدت پنج روز از تاریخ انتشار آگهی مجمع نوبت اول با در دست داشتن مدارک لازم به محل: قم بلوار غدیر انتهای کوی ۵۹ ارگ ۲ جنب پست برق دفتر تعاونی مراجعه و نسبت به تکمیل و تحویل فرم کاندیداتوری اقدام نمایند.
ضمناً هر یک از اعضاء جهت معرفی نماینده تام‌الاختیار/ وکیل خود به منظور حضور در جلسه فوق‌الذکر و اعمال رأی می‌بایستی به اتفاق یکدیگر (عضو و نماینده) حداکثر تا تاریخ ۱۴۰۴/۱۰/۲۹ به محل: قم بلوار غدیر انتهای کوی ۵۹ ارگ ۲، جنب پست برق، دفتر تعاونی مراجعه تا پس از احراز هویت و تائید وکالتنامه، ورقه ورود به جلسه جهت نماینده عضو صادر شود. (هر فرد فقط می‌تواند یک نمایندگی داشته باشد چه عضو باشد و چه غیرعضو)
دستور جلسه:
۱) انتخاب بازرسان ۲) گزارش هیات مدیره و بازرس ۳) ارائه صورت‌های مالی سال ۱۴۰۳ و ۱۴۰۲ ۴) طرح و تصویب بودجه پیشنهادی سال ۱۴۰۴ ۵) تصمیم‌گیری در خصوص دریافت وام و اعتبارات از بانک‌های عامل ۶) طرح و تصویب خرید زمین ارگ ۳ و متعاقبا توافق با شهرداری و اخذ پروانه ساخت ۷) اتخاذ تصمیم در خصوص افزایش سرمایه شرکت تعاونی مسکن پیشگامان ارگ ایرانیان پویا

هیات مدیره شرکت

آگهی فقدان سند مالکیت

نظر به اینکه آقای ابوالقاسم شعبانپور فرزند محمد باستناد دو برگ استشهادیه گواهی شده منظم به تقاضای کتبی جهت دریافت سند مالکیت المثنی نوبت اول به این اداره مراجعه کرده و مدعی است سند مالکیت یک دانگ و یک پنجم دانگ از ششدانگ پلاک شماره ۸۷۲۳ فرعی از ۶ اصلی واقع در بخش ۳ سبزوار که متعلق به وی می‌باشد بعلت نقل مکان مفقود شده است با بررسی دفتر املاک معلوم شد مالکیت فوق الذکر دفتر ۱۸۵ و صفحه ۳۰۲ و شماره سند ۱۳۱۶۶۴ به نام نامبرده ثبت و سند صادر و تسلیم شده است . دفتر املاک بیش از این حکایتی ندارد. لذا به استناد ماده ۱۲۰ آئین نامه قانون ثبت مراتب یک نوبت آگهی و متذکر می گردد هر کس نسبت به ملک مورد آگهی معامله ای انجام داده یا مدعی وجود سند مالکیت نزد خود باشد بایستی ظرف مدت ده روز از تاریخ انتشاراین آگهی اعتراض کتبی خود را به پیوست اصل سند مالکیت یا سند معامله رسمی به این اداره تسلیم نماید. بدیهی است در صورت عدم وصول اعتراض در مهلت مقرر و یا وصول اعتراض بدون ارائه سند مالکیت یا سند معامله رسمی نسبت به صدور سند مالکیت المثنی و تسلیم آن به متقاضی اقدام خواهد شد. (م الف ۳۲۲) تاریخ انتشار : ۱۴۰۴/۱۰/۹

علی آب باریکی ــ رئیس ثبت اسناد و املاک سبزوار

آگهی دعوت مجمع عمومی عادی بطور فوق العاده
شرکت فرآوردهای دریایی بوشهر (سهامی خاص)
به شماره ثبت۴۷۴ و شناسه ملی۱۰۳۲۰۰۳۸۵۳۳

بدینوسیله از کلیه سهامداران شرکت فرآورده های دریایی بوشهر دعوت می‌شود در جلسه مجمع عمومی عادی بطور فوق‌العاده که در ساعت ۸:۰۰صبح روز شنبه مورخ ۱۴۰۴/۱۰/۲۰ در مرکز شرکت واقع در استان بوشهر، شهرستان بوشهر، بخش مرکزی، شهر بوشهر، محله برج ، کوچه ۱ سپهبد قره نی ، بلوار سپهبد قره نی، پلاک ۰، طبقه همکف گروه صنعتی وطن زرین مروارید آسیا کدپستی ۷۵۱۷۷۴۶۳۵۱ و تلفن ۰۷۷۳۳۴۴۳۷۰۰ منعقد می‌گردد حضور بهم رسانند.
دستور جلسه : ۱. انتخاب بازرسین

هیئت مدیره شرکت فرآوردهای دریایی بوشهر

آگهی دعوت به مجمع عمومی عادی بطور فوق العاده

بدین وسیله از کلیه سهامداران شرکت سهامی خاص کشت و صنعت زیتون ناز قزوین به شماره ثبت ۲۵۶۶۲۳ و شناسه ملی ۱۰۸۶۱۴۲۳۱۲۵دعوت می‌گردد که در جلسه مجمع عمومی عادی بطور فوق‌العاده که در روزدو شنبه مورخ ۱۴۰۴/۱۰/۲۲ راس ساعت ۱۰:۰۰ صبح در محل مرکز اصلی شرکت به آدرس : استان تهران، شهرستان تهران،بخش مرکزی،شهر تهران،آرژانتین-ساعی،خیابان شهید علیرضا رفیعی (بیستم)، کوچه شهید مهدی اسعدی، پلاک ۱، طبقه ۱ کد پستی ۱۵۱۱۹۱۹۶۱۱) برگزار میگرددحضور بهم رسانند
دستور جلسه:
۱ - انتخاب مدیران
۲ - انتخاب روزنامه کثیرالانتشار
۳ - انتخاب بازرسین اصلی وعلی البدل

مقام دعوت کننده :هیئت مدیره

آگهی موضوع قانون تعیین تکلیف وضعیت ثبتی اراضی و ساختمانهای فاقد سند رسمی حوزه ثبتی تویسرکان

نظر باینکه هیأت موضوع قانون تعیین تکلیف وضعیت ثبتی اراضی و ساختمانهای فاقد سند رسمی مستقر در اداره ثبت اسناد و املاک تویسرکان به موجب رای شماره ۱۴۰۴۶۰۳۲۶۰۰۴۰۱۰۲۸۳ به تاریخ ۱۴۰۴/۰۸/۱۳ تصرف مالکانه خانم عزت طیبی فرزند باران متقاضی پرونده کلاسه ۱۴۰۴۱۱۴۴۲۶۰۰۴۰۰۲۲۷۹ در شش دانگ یک قطعه زمین مزروعی به مساحت ۱۲۹۲۹۷ مترمربع پلاک شماره ۰ فرعی از ۴۰ اصلی واقع در بخش ۵ تویسرکان مالک رسمی محرز گردیده است لذا مفاد رأی صادره باستناد ماده ۳ قانون و ماده ۱۳ آئین نامه قانون مذکور در دو نوبت به فاصله ۱۵ روز در این روزنامه آگهی می گردد در صورتیکه شخص یا اشخاص ذینفع به رای صادره اعتراض داشته باشند از تاریخ انتشار این آگهی تا دو ماه اعتراض خود را به اداره ثبت تویسرکان تسلیم و رسید عرض حال جهت ارائه به دادگاه صالحه دریافت نمایند ضمنا معترض باید ظرف مدت یکماه از تاریخ تسلیم اعتراض به مرجع قضایی دادخواست تقدیم و رسید آن را به ثبت محل ارائه نمایند در غیر اینصورت متقاضی می‌تواند گواهی عدم دادخواست را از دادگاه دریافت و به اداره ثبت تسلیم نماید که اداره ثبت نیز بدون توجه به اعتراض عملیات ثبتی را برابر مقررات ادامه خواهد داد ضمناً صدور سند مالکیت مانع مراجعه متضرر به دادگاه نمی‌باشد . ٪ م الف ۲۳۷۶
تاریخ انتشار نوبت اول: ۱۴۰۴/۱۰/۰۹ تاریخ انتشار نوبت دوم : ۱۴۰۴/۱۰/۲۴

محمد علی جلیلوند– مدیر واحد ثبتی حوزه ثبت ملک تویسرکان

چون شهرداری شاهد شهر مالک مینی بوس هیوندای تیپ کروز مدل ۱۳۸۹به شماره انتظامی ۷۸ایران ۴۹۳ع۱۶با شماره شناسی NAB۳۷۹۰۱۷۸۹۹۱۵۵۷۷ و شماره موتور D۴DBA۴۵۰۸۵۳ به علت فقدان سند تقاضای صدور سند المثنی نموده است. لذا چنانچه هرگونه ادعایی در مورد خودروی مذکور وجود دارد ظرف مدت ۱۵ روز از تاریخ نشر آگهی با در دست داشتن مدارک کافی به دفتر فروش شرکت ایران خودرو دیزل واقع در تهران، کیلومتر۸ جاده ساوه مراجعه نمایند.

خودرو سواری پژو ۲۰۷ هاچ بک پاناروما مدل ۱۴۰۲ سفید رنگ به شماره انتظامی ۲۴۱ی۸۴ایران ۵۰ به شماره موتور ۱۷۲B۰۱۷۰۳۸۱ و شماره شاسی NAAR۰۳HFFPDB۸۵۷۱۱ متعلق به اینجانب مهدی ترکمن فرزند علی شعبان ترکمن با کد ملی ۳۹۲۰۶۷۰۶۹۸ در تاریخ ۱۴۰۴/۱۰/۱ در ملایر به سرقت رفته است.
در صورت مشاهده با شماره‌های زیر تماس گرفته و مژدگانی دریافت نمایید.
۰۹۳۷۴۲۶۹۷۲۵ - ۰۹۱۸۸۵۱۱۱۴۸

برگ سبز و سند کارخانه سواری پژو ۴۰۵GLX-XU۷ مدل ۱۳۹۶ به رنگ خاکستری متالیک شماره پلاک ۷۵۳ ص ۶۳ ایران۷۵ شماره موتور ۱۲۴K۱۰۰۸۷۶۸ شماره شاسی NAAM۰۱CE۹HK۵۷۶۹۵۳ به نام محمد حیدرپور لری مفقود گردیده و از درجه اعتبار ساقط می‌باشد. زاهدان

کارت هوشمند ناوگان کامیون کشنده CVH-AT به رنگ سفید شماره پلاک ۱۹۴ ع ۹۴ ایران ۵۱ شماره موتور N۴۷۱CBWA۰R۱۰۰۲۷۳۳ شماره شاسی MC۱۳۴۸۵۰۲۳۰۹۱۷۰۰۹۲۰۷ به نام فرزاد بانی مفقود گردیده و از درجه اعتبار ساقط می‌باشد.
زاهدان

شماره های تماس جهت درج آگهی در روزنامه جمهوری اسلامی:
۷۷۶۴۴۴۱۰-۷۷۶۴۴۴۱۱
نمابر: ۷۷۶۴۴۴۱۲

خوانندگان عزیز می‌توانند برای ارائه نظرات،پیشنهادات و انتقادات خود از طریق شماره تلفن ۷۷۶۴۴۴۰۹ با روابط عمومی روزنامه جمهوری اسلامی تماس حاصل نمایند

سندکمپانی و برگ سبز سواری ام وی ام ARRIZO۶-CVT مدل ۱۴۰۰ رنگ مشکی شماره موتور: MVMEF۴T۱۵BAKM۰۰۶۷۹۹شماره شاسی: NATGCADR۱M۱۰۰۴۸۳۱ به شماره پلاک: ۸۹۸ م ۱۹۱ایران ۴۶ به نام لیلا حسن پور مفقود گردیده و فاقد اعتبار است. رشت

برگ سبز خودرو سواری پراید جی تی ایکس آی مدل ۱۳۸۸ بشماره انتظامی ایران ۶۴-۹۸۴ ب ۲۹ و شماره موتور ۳۰۲۳۱۲۷ و شماره شاسی S۱۴۱۲۲۸۸۲۹۴۱۱۲ بنام بلقیس شاکر اردکانی مفقود گردیده و از درجه اعتبار ساقط می‌باشد.
اردکان

برگ سبز خودرو سواری پراید جی ال ایکس آی مدل ۱۳۸۹ بشماره انتظامی ایران ۵۴-۴۲۱ س ۹۷ و شماره موتور ۳۷۴۹۱۲۳ و شماره شاسی S۱۴۱۲۲۸۹۶۷۰۸۴۳ بنام سکینه گشانی مفقود گردیده و از درجه اعتبار ساقط می‌باشد.
یزد

برگ سبز خودرو سواری هاچ بک پژو ۲۰۶ مدل ۱۳۸۶ بشماره انتظامی ایران ۵۴-۴۶۷ و ۳۸ و شماره موتور ۱۳۰۸۵۰۴۷۴۲۸ و شماره شاسی ۱۰۸۷۲۰۱۵ بنام نعیمه سلیمانیان مفقود گردیده و از درجه اعتبار ساقط می‌باشد.
یزد

آگهی مفقودی
برگ سبز موتورسیکلت میثم تیپ ۱۲۵CDI مدل ۱۳۹۱ شماره پلاک ۳۲۸ایران ۵۵۶۸۶ شماره موتور NAL-۱۲۵۲۰۰۹۶۴۴ شماره تنه NAL***۱۲۵A۹۱۰۰۷۶۰ بنام ابراهیم آهنگ مفقود گردیده و فاقد اعتبار می‌باشد.

سند مالکیت (برگ سبز) و سند فروش (برگ کمپانی) خودرو وانت دوکابین مزدا ۲۰۰۰ مدل ۱۳۸۹ به شماره انتظامی ۶۴۷ن۷۳ایران۱۸ به شماره موتور ۱۲۹۳۲۹ و شماره شاسی NAGDPX۲PC۱۹E۳۰۲۲۳ بنام اینجانب جواد ابراهیمی مفقود گردیده واز درجه اعتبار ساقط است. ملایر

کلیه مدارک و اسناد موتورسیکلت متین خودرو زنجان از جمله کارت موتور، برگ سبز و کارت سوخت سیستم سیوان تیپ ۱۵۰cc بنام رضا آقاجانی به شماره ملی ۴۶۰۹۶۹۹۰۱۱ وشماره پلاک ۳۴۳۳۱ ایران ۷۵۳ شماره موتور *NDR۱۵۰*۰۵۱۲۶۵۲۱ شماره تنه NDR**۱۵۰F۸۹۱۳۲۶۱ مفقود و از درجه اعتبار ساقط می‌باشد.

فقدان سند
سند کارخانه و تسلسل اسناد کامیونت ون نیسان مدل ۱۳۸۴ بشماره پلاک ۵۸۶ م ۸۹ - ایران ۲۵ و شماره موتور ۲۹۷۳۱۱ همچنین شماره شاسی D۹۳۲۲۶ بنام فرهاد علیزاده کردکندی مفقود و فاقد اعتبار است. (بستان آباد)

فقدان سند
سند کارخانه، تسلسل اسناد و برگ سبز سواری پژو آردی مدل ۱۳۸۵ بشماره پلاک ۵۴۶ ل ۶۲ - ایران ۲۵ و شماره موتور ۱۱۷۸۵۰۲۰۱۵۴ همچنین شماره شاسی ۲۳۴۱۳۹۸۳ بنام شادی ملائی مفقود و فاقد اعتبار است. (بناب)

مفقودی
سند کمپانی خودرو سواری هاچبک فونیکس تیپ TIGGO۷ مدل ۱۴۰۲ به رنگ مشکی متالیک شماره موتور MVMEF۴T۱۵۳۰BKP۰۲۲۷۱۰شماره شاسی NATGBACL۵P۱۰۱۷۳۴۳ شماره انتظامی ۹۲۸ ص ۵۸ ایران ۵۷ بنام سعید چابکی مفقود گردیده و از درجه اعتبار ساقط است. دلیجان

آگهی مفقودی
برگ سبز و سند کمپانی سواری هاچ بک سایپا کوئیک R مدل ۱۴۰۲ به شماره انتظامی ۹۱۲ی ۲۷_ایران۲۳ و شماره موتور M۱۵۵۱۱۰۰۰۸ و شماره شاسی NAPX۲۱۲AAP۱۲۲۵۹۸۶ مفقود گردیده و فاقد اعتبار می‌باشد.
زرین شهر

سند مالکیت (برگ سبز) و سند کارخانه سواری پژو پارس مدل ۹۱ به رنگ سفید به شماره انتظامی ۶۳-۵۸۵ب۷۷ و شماره شاسی NAAN۵۱FA۸CK۲۳۵۲۲۰ و شماره موتور ۱۳۴۹۱۰۰۰۰۸۴ مفقود گردیده و از درجه اعتبار ساقط می‌باشد. (ب)

سند مالکیت (برگ سبز) سواری ساینا سایپا مدل ۱۴۰۱ به رنگ سفید به شماره انتظامی ۵۸-۶۹۴ص۶۵ و شماره شاسی NAS۸۵۱۱۰۰N۵۷۲۱۹۶۵ و شماره موتور M۱۵/۹۶۴۹۳۸۵ مفقود گردیده و از درجه اعتبار ساقط می‌باشد. (ب)

سند مالکیت (برگ سبز) و سند کارخانه سواری پژو ۲۰۶ مدل ۸۴ به رنگ نقره‌ای و شماره انتظامی ۴۸-۶۳۴س۷۳ و شماره شاسی ۱۰۸۰۸۵۶۱ و شماره موتور ۱۰FSS۱۵۲۲۵۷۸۸ مفقود گردیده و از درجه اعتبار ساقط می‌باشد. (ب)

سند مالکیت (برگ سبز) و سند کارخانه و کارت شناسایی موتورسیکلت پاژنگ خودرو CG۱۲۵ مدل ۸۵ به رنگ سرمه‌ای به شماره انتظامی ۱۲۱-۶۹۲۶۷ و شماره تنه NDM***۱۲۵B۸۵۱۱۰۱۷ و شماره موتور BFE۰۰۵۱۱ مفقود گردیده و از درجه اعتبار ساقط می‌باشد. (خورموج)

سند مالکیت (برگ سبز) موتورسیکلت آزما ۱۲۵cc مدل ۹۲ به رنگ مشکی به شماره انتظامی ۸۳۱-۴۸۷۹۴ و شماره تنه NBD***۱۲۵C۹۲۰۱۷۴۵ و شماره موتور ۱۲۴NBD۵۰۱۰۵۶ مفقود گردیده و از درجه اعتبار ساقط می‌باشد. (ب)

سند مالکیت (برگ سبز) و سند کارخانه سواری پژو پارس مدل ۹۹ به رنگ سفید به شماره انتظامی ۴۸-۷۶۶ص۵۶ و شماره شاسی NAAN۱۱FEFE۵LK۰۲۶۰۵۶ و شماره موتور ۱۳۹B۰۱۹۰۱۵۲ مفقود گردیده و از درجه اعتبار ساقط می‌باشد. (ب)

سند کارخانه و برگ سبز سواری رنو تندر ۹۰ A مدل ۱۳۹۵ به رنگ سفید شیری روغنی شماره پلاک ۶۳ - ۷۹۲ هـ ۴۷ شماره موتور ۱۰۰۰۱۶۲۱GRR۰۳۷۰۳۲ شماره شاسی NAALSRBYWGA۵۲۵۳۴۵ به نام سیمین احمدی موصلو با کد ملی ۳۵ ۰۰ ۲۲ ۰ ۲۴۴ مفقود گردیده و از درجه اعتبار ساقط می‌باشد. شیراز

مفقودی
برگ سبز، برگ کمپانی و کارت خودرو هایما تیپ S۸-ATمدل ۱۴۰۳ به شماره پلاک ۷۸ایران ۲۴۵د۹۳۴ شماره شاسی RYE۵۱۶۷۹ شماره موتور GA۱۶YF۱۳۴۰۰۵۹۳۰ متعلق به مجید اله وردی مفقود گردیده و فاقد اعتبار می‌باشد.

سند مالکیت (برگ سبز) و کارت ماشین خودروی سواری سیستم فونیکس تیپ FX(۵۱E۳۱۴T) رنگ مشکی متالیک مدل ۱۴۰۲ شماره موتور MVMF۴J۱۶AHP۰۲۷۹۷۸ شماره شاسی NATHBAWT۷P۱۰۱۵۹۶۶ به شماره پلاک ایران ۶۹ - ۴۹۸ ج ۷۸ مفقود گردیده و از درجه اعتبار ساقط است. بندر ترکمن

اصل سند - برگ سبز مربوط به سواری پژوپارس به شماره پلاک ۲۱۹س۴۴ایران ۴۱ و شماره شاسی NAAN۱۱FE۰NK۹۹۵۰۲۴ و شماره موتور ۱۶۷B۰۱۸۷۴۲۷ مربوط به اینجانب آقای سیدمصطفی سیدی مفقود گردیده از درجه اعتبار ساقط می‌باشد. ک

کارت هوشمند کامیون فراز به شماره هوشمند ۲۶۲۵۶۵۶ و کامیون کشنده افاچ به شماره ۱۸۵۰۲۸۱ از قروه مفقود گردیده از درجه اعتبار ساقط است.

(آگهی مفقودی)
برگ سبز خودرو سواری پژو PARSTU۵ مدل ۱۳۹۵ به رنگ سفید روغنی شماره انتظامی ۳۴-۳۲۸ط۵۴ شماره موتور ۱۶۴B۰۰۷۷۱۳۰ شماره شاسی NAAN۱۱FE۵GH۷۱۳۲۲۰ بنام شهناز ساکی مفقود گردیده و از درجه اعتبار ساقط است. ماهشهر

برگ کمپانی ماشین پژو پارس XU۷ مدل ۱۴۰۰ به شماره موتور ۱۲۴K۱۶۱۵۰۶۸ و شماره شاسی NAAN۰۱CE۹MH۶۲۹۵۰۳ و شماره پلاک ۳۵ن۸۷۱ایران۹۴ به نام احمد یوسفی گم شده و از درجه اعتبار ساقط است.
بانه - عثمان کریمی

گواهی می‌شود فاکتور بلوک سیلندر به شماره ۱۴۰۱۰۳۲۷۸۰ و شماره موتور ۱۲۴۸۹۲۰۱۶۰۴ مفقود گردیده و از درجه اعتبار ساقط می‌باشد.

اروند؛ ضیافتِ خون در دی ماه

روایتی از ایثار غواصان در عملیات کربلای ۴

قسمت اول

* مریم بدررجایی

تهـران – ۳ دی ۱۴۰۴ – عملیـات کربـلای ۴، یکـی از سـخت‌ترین و پرتلفات‌ترین عملیات‌هـای دوران دفاع مقدس، در شب سرد سوم دی ۱۳۶۵ در منطقه اروند رود و جنوب بصره آغاز شـد. هزاران رزمنـده ایرانی، به ویژه غواصان شـجاع، با عبور از رودخانه خروشـان اروند به سمت مواضع دشمن حرکت کردنـد، اما ایـن عملیات که با هدف تهدید جدی شـهر بصره طراحی شـده بود، به دلیل آمادگی کامل دشـمن با شکسـت روبرو شـد. این عملیات همچنـان به عنوان نمادی از فداکاری رزمنـدگان و تلخی‌های جنگ در ذهن ملت ایران زنده اسـت. عملیات کربلای ۴ بخشی از سری عملیات‌های کربلای ایران بـود که پس از موفقیـت والفجر ۸ و فتح فـاو، با هدف نهایی تصرف بصره برنامه‌ریزی شـد. فرماندهان ایرانی امیدوار بودند با یک حمله غافلگیرانه شـبانه، خطـوط دفاعی پنج‌لایه عراق در اطراف بصره را بشـکنند و جزایر کلیـدی مانند ام‌الرصاص را تصرف کننـد. منطقه عملیات پر از موانع طبیعی و مصنوعی بود: آب‌های عمیق اروند، مین‌های زیرآبی، سـیم‌های خاردار، میدان‌هـای الکتریکی و دریاچه‌های ماهی پـر از تله.نیروهای ایرانی عمدتاً از سپاه پاسداران و بسیج بودند و لشکرهایی مانند ثارالله (به فرماندهی قاسـم سـلیمانی)، عاشـورا، امام حسین و فجر در آن شرکت داشـتند. غواصان که نقش خط شکن را بر عهده داشتند، سـاعت‌ها قبل از رمز عملیات به آب زدند. آن‌ها دست‌هایشـان را با طناب به هم بسـته بودند تا در صورت تیر خوردن یکی، دیگران زنجیره وار غرق نشوند.شب عملیات، هوا سرد و تاریک بود. غواصان آرام و بی‌صدا به سمت ساحل غربی حرکت کردند، اما ناگهان منورهای دشمن آسمان را روشن کرد و تیربارها و خمپاره‌ها شـروع به شـلیک کردند. دشمن کاملاً

***عملیات کربلای ۴، یکی از سخت‌ترین و پرتلفات‌ترین عملیات‌های دوران دفاع مقدس، در شب سرد سوم دی ۱۳۶۵ در منطقه اروند رود و جنوب بصره آغاز شد**

آماده بود و آتش سـنگین روی آب ریخت. بسیاری از غواصان جوان در همان دقایق اولیه به شهادت رسیدند یا غرق شدند. در برخی محورها، نیروها توانستند به جزایر برسند و حتی خط اول را بشـکنند، اما حمایت‌های بعدی به دلیل آتش شـدید دشمن ممکن نشد.درگیری‌ها حدود ۲۶ ساعت طول کشید و در نهایت فرماندهـی تصمیم به توقف عملیات و عقب‌نشـینی گرفت. از صدها گردان آمـاده، تنها تعداد محدودی توانسـت وارد عمل شود. این عملیات تلفات سنگینی داشت: هزاران شهید، مجروح و مفقودالاثر. سـال‌ها بعد، در سـال ۱۳۹۴، پیکـر ۱۷۵ تن از غواصان عملیات کربلای ۴ با دسـت‌های بسـته کشف شد که نشـان دهنده جنایـت جنگی نیروهای عراقی بـود و موجی از احساسات در کشـور برانگیخت.فرماندهان وقت مانند آیت‌الله هاشمی رفسنجانی و محسن رضایی بعدها در خاطرات خود به دلایل شکست اشاره کردند: لو رفتن اطلاعات عملیات از طریق منابع خارجی و جاسوسـی، کاهش شـدید عنصر غافلگیری، و پیچیدگی‌های جغرافیایی منطقه.

برخـی نیز معتقدند کربلای ۴ بـه نوعی عملیات فریب بود تا توجه دشـمن را جلب کند و دو هفته بعد، عملیات کربلای ۵ با موفقیت بیشـتری اجرا شود.با وجود شکست نظامی، کربلای ۴ نماد ایثار و ازخودگذشـتگی رزمندگان شد. داستان غواصانی که با لبخند و ذکر خدا به آب زدند و بسیاری‌شـان بازنگشـتند، در کتاب‌ها، فیلم‌ها و روایت‌های شـفاهی دفاع مقدس جاودانه شـده است. کتاب‌هایی مانند «آتش روی اروند»، «غواصان» و « ماموریت روی اب»

جزئیات انسـانی این شـب تلخ را به زیبایی روایت کرده‌اند. امروز، در سالگرد این عملیات، یاد و خاطره شهدای کربلای ۴، به ویژه غواصان شهید، گرامی داشته می‌شود. آن‌ها نشان دادند که حتی در سـخت‌ترین شـرایط، روحیه ایثـار و مقاومت زنده می‌مانـد. این عملیات یادآوری می‌کند که دفاع مقدس نه فقط بـا پیروزی‌های نظامی، بلکه بـا فداکاری‌های خاموش هزاران جوان این سرزمین نوشته شد.

اگرچـه کربلای ۴ به اهداف نهایی خود نرسـید، اما فریب اسـتراتژیک بزرگی برای دشمن ایجاد کرد. ارتش عراق تصور کـرد توان نظامی ایران تخلیه شـده و به جشـن و اسـتراحت پرداخت، اما تنها دو هفته بعد، ایران با استفاده از معابر شناسایی شـده در کربلای ۴، عملیات عظیـم کربلای ۵ را آغاز کرد که پشت دروازه‌های بصره لرزه بر اندام رژیم بعث انداخت.

اما ورای آمارها و تحلیل‌های نظامی، تپش‌های قلب تاریخ را باید در سینه مردانی جستجو کرد که اروند را نه با تجهیزات، که با ایمان خود شـکافتند؛ در ادامه، روایت این شب سرنوشت را از زبان شـاهدانی می‌خوانیم که از میان آتش و آب بازگشتند تا قصه ناتمام یارانشان را بازگو کنند.

***محمود نوری سهامی فرد**

شب عملیات، بزرگترین ستون در محور ام‌الرصاص، ستون ما بود؛ با هشـتاد نفر غواص. جریان آب تندتر شـده بود و جزر و مد، فشـار آب را بیشتر کرده بود. مدتی صبر کردیم. بعد سوار قایق‌ها شدیم. منورهای دشمن که بالای سرمان روشن می‌شد می‌ایسـتادیم و بعد از خاموش شدن، دوباره حرکت می‌کردیم. بارمان زیاد بود و قایق سـنگین. آب هم بالا آمده بود و هرچه پارو می‌زدیم راهمان را پیـدا نمی‌کردیم. حدود یک ماه در آن محور شـبانه روز کارکـرده بودیم و دقیقه شـماری می‌کردیم برای عملیات. کار مشـکلی پیش رو داشـتیم. باید می‌رفتیم به جزیره و دور از دید و تیررس دوربین‌ها و کمین‌ها می‌رسـیدیم به هدف. آن موقع اگر دسـتور عقب‌نشینی می‌دادند، غیرممکن بـود به راحتی بتوانیم برگردیم. بااین‌حال تلاشـمان را کردیم. یک سـاعت بیشتر به شروع عملیات نمانده بود. وقتی برگشتیم یک سـاعت از عملیات می‌گذشت. نیروها را آوردیم و به برادر علی چیت سازیان و به حاج مهدی کیانی فرمانده لشکر گزارش دادیم بعد برگشـتیم به اسکله. پنج شش نفری با قایق زدیم به کارون. بعضی از قایق‌ها با تیر و ترکش ازکارافتاده بودند. چند تا از قایق‌های بهداری هم زخمی‌ها را برمی‌گرداندند. وسط کارون را گرفتیم و رفتیم جلو. پیش خودمان گفتیم شاید نصف خط را شکسته باشند و بچه‌ها بخواهند مقاومت کنند تا نیروی کمکی برسـد. وقتی وارد اروند شدیم و ام‌الرصاص را رد کردیم، حجم آتشـی که رویمان بود زیادتر شد. شنیده بودیم بچه‌های آن‌ها رفته‌اند آن‌طرف و با عراقی‌ها درگیر شـده‌اند. پنجاه شصت متر مانده بود برسیم به سـیم‌های خاردار لب خط که رگبار دشمن روی نوک قایق کمانه کرد و آمد بالاتر، قایق داشـت از آب پر می‌شـد و به تدریج می‌رفت پایین. چاره‌ای نبود جز اینکه قایق را برگردانیم به ساحل.

***سعید حاج اسفندیاری**

ما جزء گردان خط شکن حضرت علی‌اصغر(ع) لشکر انصار بودیم. یک هفته به عملیات، دسته مخصوصی را به اسم «گروه ویژه خط شـکن» از میان ما انتخاب کردند. رفتیم خرمشـهر و رسیدیم پای‌کار. کنار اروندرود ماندیم و منتظر رمز عملیات

عراق با رسیدن ما، کوبیدن و بمباران خشکی و آب را شروع کرد. فکر کردیم شـاید رفت وآمد و حرکتمان را دیده اسـت و چشممان به کم شـدن حجم آتش بود، اما ول کن نبود. حمله را شـروع کردیم. بچه‌ها دسته دسته سـوار قایق‌ها می‌شدند تا از اروند رد شـوند. عراق با گرای حساب شـده راه‌های عبور و قسـمت‌های مهم را بسته بود. خط شـکن‌ها که زودتر حرکت کـرده بودند، رفتند آن طـرف اروند. خط را شکسـتند و رخنه کردند.

با اینکه عراقی‌ها همه راه‌ها را از قبل بسته بودند، نتوانستند در قدم اول جلوی خط شـکن‌هایمان را بگیرند، اما بقیه نیروها نتوانسـته بودند برای پشـتیبانی بیایند. چند ساعت بعد دستور برگشـت مخابره شـد. درواقع باید برمی‌گشتیم. بعضی‌ها موقع برگشـت می‌گفتند حالا دستشـان آمد که هرچقـدر هم آماده باشند بازهم می‌توانیم بتارانیمشان. معلوم بود که منطقه لو رفته و گرای نقاط مهم ما را داشـتند و به ما خیانت شـده بود. برای مدتی به عقب برگشـتیم و تا چهـارده، پانزده روز بعد، عملیات کربلای ۵ دلخوری‌ها را تبدیل به شادی و امید کرد. حالا وقت وارد آوردن ضربه کاری بود.

***خلیل احمدوند**

گردان ما برای عملیات کربلای ۴ آماده بود. فرمانده لشـکر صحبـت کرد و امیـد پیروزی داد و بعد بـرای عملیات حرکت کردیم. ما موج اول بودیم، پشـت سـر غواص‌هـا که می‌زدند

***داستان غواصانی که با لبخند و ذکر خدا به آب زدند و بسیاری‌شان بازنگشتند، در کتاب‌ها، فیلم‌ها و روایت‌های شفاهی دفاع مقدس جاودانه شده است**

بـه خط باید وارد عمل می‌شـدیم. از مقر که راه افتادیم، بعد از پیاده روی کوتاهی رسـیدیم به سـاحل خودمان. سوار قایق‌ها شـدیم. طبق قول و قرار باید خیلـی زود می‌زدیم به خط، ولی چون دشـمن مقاومت کرده بود مجبور شدیم حدود پنج ساعت تـو قایق‌ها، لب خط بمانیـم؛ تو این مدت، در هـوای تاریک، هواپیماهای عراق ساحل و اروند را بمباران می‌کردند.

بالاخره فرمانده دسـتور حرکـت داد. تا نزدیکی دهانه ام الرصـاص پیش رفتیم. یک مرتبه اعلام کردند که باید برگردیم سمت ساحل. دور زدیم و برگشتیم. آتش دشمن زیادتر شـده بود. در سـاختمان نیمه خرابه محکمی پناه گرفتیم. دشـمن سـاختمان را زیر آتش گلوله گرفت. زیر پله‌ها سـنگر گرفتیم تا از تیر و ترکش‌ها در امان باشـیم. آتش که سـبک‌تر شـد زدیم بیرون و برگشتیم به عقب. هرکـس بچه‌های دسـته خود را پیدا کـرد و برگرداند به مقـر. بعـد از کربلای ۴ همـه از نو دوباره جمع شـدند. حاج آقا سـتار برایمـان صحبت کـرد. حرف‌هایش تأثیر می‌گذاشت. همه روحیه گرفتند و چشم دوختند به عملیات کربلای ۵.

ادامه دارد...

دل نوشته‌ای به یاد شهدای غواص گردان حمزه سیدالشهدا

سـلام بر رزمندگان هشـت سـال دفاع مقدس، به قول فرمانده شـهید علیمحمد طاهری که هر وقت می‌خواسـت شـعار بده اول گردان را و در آخر دسـته خودش را خطاب می‌کرد: سلام بر رزمندگان گردان حمزه سیدالشهداء علیه‌السـلام، سـلام بر رزمندگان گروهان فتح، سـلام بر رزمندگان گروهان نصر، سـلام بر رزمندگان گروهان حدید، سلام بر رزمندگان دسته یک، سلام بر رزمندگان دسته سه و سلام بر رزمندگان دسته دو.

بچه‌ها یادتون هسـت امروز چه روزیه؟ امروز روز سوم دیماه، یادتون هست فـرودگاه آبـادان، جزیره مینو؟ یادتون هسـت غواص‌های گروهـان حدید از گردان حمزه سیدالشـهدا علیه‌السـلام درحال وصیت نوشـتن، یادتون هست آخرین وصیت فرمانده شـهید جان محمد جاری که گفت: اولین گره طناب را بـرای آقا و مولایمان امام زمان عج بگذارید تا راهنما و هدایت گرمان باشـد. بچه‌ها یادتون هست شـهید ماشاالله ابراهیمی در آخرین نمازش چگونه گریه میکرد، بچه‌ها یادتون هسـت شهید کریم سـرابی و کل کل کردن ورزشی با بهمن بردی(شـهید)، راستی شـنیدم امروز مادرش دعوت حق را لبیک گفته و مهمان کریم شـده اسـت؛ امشـب چه بزمی دارند این مادر وپسر.... بچه‌ها یادتون هسـت کورش نیازی اون بچه نجیب و سـر بزیر با اون سـن کمش چه شـجاعتی داشـت و در آخرین دقایق زندگی با گفتن یاحسین شهید شد، بچه‌ها یادتون هسـت جهانگیر پاپی چه مظلوم بود و همیشـه نماز شـبش بر قرار بود، یادتون جهان مالزیری چقدر محجوب بود من که خوب یادم هسـت که بعداز شـهادتش جهانگیر که قرابت نزدیکی با جهان داشت ناراحت بود که وقت برگشتن به شهر چگونه خبر شهادت جهان را به خانواده‌اش بدهد، هنوز چند لحظه‌ای نگذشته بود که خمپاره باعث شد، هردو در جزیره سهیل سال‌ها خوشنام بمانند.

راسـتی بچه‌ها از شـهرام کیخاه بگویم: وقتی بالای پیکرش رسیدم تیر به پهلویش خورده بود، گفتم شـهرام تیـر خوردی در جواب گفت: تو به فکر من نباش فقط بی‌سیم را از دستم بگیر و برو دنبال برادر طاهری....

آره بچه‌ها امروز و امشـب شب عملیات کربلای چهاره توی جزیره سهیل عراق گذشـتن از اروند خروشان، گذشتن از سـیمهای خاردار و خورشیدیها و بشـکه‌های فوگاز یادتون که هست....شبی سرد و سخت که جمعی از دوستان مان را گرفت....

یـاد و خاطره شـهدای غـواص گروهان حدیـد گردان حمزه سیدالشـهدا علیه‌السلام در عملیات کربلای ۴ گرامی باد.

روحشان شاد و قرین رحمت الهی.

راوی: پرویز پورحسینی

موسسه فرهنگی هنری طلوع غدیر جنوب(شهرستان اندیمشک)

اصلاحیه

آگهـی موضـوع ماده ۳ قانون و مـاده ۱۳ آیین نامه قانـون تعیین تکلیف وضعیت ثبتی اراضی و سـاختمان های فاقد سـند رسمی ارسالی از اداره ثبت اسـناد بندر انزلی برابر رای شماره ۱۴۰۴۶۰۳۱۸۰۰۲۰۰۶۸۰۶ به شناسـه آگهی : ۲۰۳۳۷۹۶ و م الف ۴۵۳۷ که تاریخ انتشـار نوبت اول ۱۴۰۴/۰۸/۱۱ بوده در تاریخ ۱۴۰۴/۰۸/۱۲ منتشر شد.
ضمنا شایان ذکر است تاریخ انتشار ۱۴۰۴/۰۸/۱۱ صحیح می باشد.

آگهی دعوت

بدین وسیله از کلیه سهامداران شرکت تولیدی مهندسی انعطاف صانع (سهامی خاص) به شـماره ثبت ۱۶۲۳۶۱ و شناسـه ملـی ۱۰۱۰۲۰۴۹۸۶۹ دعـوت بعمل می‌آید جهت شـرکت در جلسه مجمع عمومی عادی بطور فوق‌العاده که رأس ساعت ۱۲ ظهر روز دوشنبه مورخ ۱۴۰۴/۱۰/۲۲ در آدرس تهران - شهید بهشتی - خیابان شـهید عبدالمجید صابونچی - خیابان هویزه - پلاک ۱۵۲ - طبقه سـوم تشـکیل خواهد شد حضور بهم رسانند.
دستور جلسه: ۱- استماع گزارش بازرس قانونی ۲- تصویب ترازنامه و صورت‌های مالی سال ۱۴۰۳ ۳- تعیین سود قابل تقسیم
هیئت مدیره

آگهی دعوت به مجمع عمومی فوق العاده

بدین وسیله از کلیه سهامداران شرکت سهامی خاص کشت و صنعت زیتون ناز قزوین به شماره ثبت ۲۵۶۶۲۳ و شناسـه ملی ۱۰۸۶۱۴۲۳۱۲۵ دعوت می‌گردد که در جلسه مجمع عمومی فوق‌العاده که در روز دو شنبه مورخ ۱۴۰۴/۱۰/۲۲ راس ساعت ۱۳:۰۰ در محل مرکز اصلی شرکت به‌آدرس: استان تهران، شهرستان تهران، بخش مرکزی، شهر تهران، آرژانتین-ساعی، خیابان شهید علیرضا رفیعی (بیستم)، کوچه شهید مهدی اسعدی، پلاک ۱، طبقه ۱ کد پستی ۱۵۱۱۹۱۹۶۱۱) برگزار می‌گردد حضور بهم رسانند
دستور جلسه: ۱ -تغییر نشانی در همان واحد ثبتی
مقام دعوت کننده: هیئت مدیره

آگهی دعوت به مجمع عمومی عادی بطور فوق العاده مؤسسه خیریه مهر سهیل بنیاد فیروزنیا

بدینوسـیله از کلیـه هیات امنـاء خیریه مهر سـهیل بنیاد فیروزنیـا دعوت به عمل می‌آید تا در جلسـه مجمع عمومی عادی بطور فوق‌العاده هیات امناء که راس سـاعت ۱۶ بعد از ظهر روز چهارشنبه ۱۴۰۴/۱۰/۲۴ در محل قانونی موسسه تشکیل می‌گردد حضور بهم رسانید.
دسـتور جلسـه مجمع عمومی عادی بطور فوق العاده هیات امناء: ۱ - انتخاب هیئت امنا ۲ - انتخاب بازرس ۳ - انتخاب هیات مدیره
شفیقه فیروزنیا – موسس

آگهی تجدید مناقصه عمومی نوبت دوم

شهرداری ششده

آگهی نوبت اول : ۱۴۰۴/۱۰/۰۲ آگهی نوبت دوم : ۱۴۰۴/۱۰/۰۹

شهرداری ششده در نظر دارد نسبت به اجرای پروژه های زیر از محل بودجه جاری شهرداری بر اساس طرح و نقشه های ارائه شده اقدام نماید. از کلیه شرکت های دارای صلاحیت جهت شرکت در مناقصه دعوت بعمل می‌آید.

ردیف	نام پروژه	مبلغ برآورد (ریال)	مبلغ سپرده شرکت در مناقصه (ریال)	شماره فراخوان در سامانه ستاد
۱	اجرای زیرسازی معابر سطح شهر(بصورت دستمزدی)	۴۰,۰۰۰,۰۰۰,۰۰۰	۲,۰۰۰,۰۰۰,۰۰۰	۲۰۰۴۱۰۱۹۱۵۰۰۰۰۰۶
۲	اجرای آسفالت معابر سطح شهر (بصورت دستمزدی)	۴۰,۰۰۰,۰۰۰,۰۰۰	۲,۰۰۰,۰۰۰,۰۰۰	۲۰۰۴۱۰۱۹۱۵۰۰۰۰۰۷
۲	عملیات تکمیل ساختمان آتش نشانی	۵۰,۰۰۰,۰۰۰,۰۰۰	۲,۵۰۰,۰۰۰,۰۰۰	۲۰۰۴۱۰۱۹۱۵۰۰۰۰۰۸

شـهرداری ششـده در نظر دارد نسبت به اجرای پروژه های زیر از محل بودجه جاری شهرداری بر اساس طرح و نقشـه های ارائه شده اقدام نماید. از کلیه شرکت های دارای صلاحیت جهت شرکت در مناقصه دعوت بعمل می آید .
۱ - متقاضیان می بایسـت مبلغ سپرده شـرکت در مناقصه را به حساب ۳۱۰۰۰۰۲۲۸۷۰۰۰ بنام سپرده شـهرداری نـزد بانک ملی واریز نمایند و یـا ضمانت نامه معتبر بانکی (حداقل مدت اعتبار سـه ماهه) ارائه نمایند . همچنین متقاضیان می بایست تضمین شرکت در مناقصه را در سامانه تدارکات ثبت و اصل آن را به صورت فیزیکی تا تاریخ نهایی تکمیل و تحویل اسناد مناقصه تحویل دبیر خانه شهرداری ارائه نمایند..
۲ـ محل دریافت اسناد مناقصه : سامانه تدارکات الکترونیکی دولت (setadiran.ir)
۳ ـ تاریخ انتشار اسناد مناقصه ۱۴۰۴/۱۰/۰۲
۴ ـ مهلت دریافت اسناد مناقصه از تاریخ ۱۴۰۴/۱۰/۰۲ تا ۱۴۰۴/۱۰/۰۹ ساعت ۱۹:۰۰
۵ ـ تاریخ نهایی تکمیل و تحویل اسناد مناقصه : ۱۴۰۴/۱۰/۲۴ ساعت ۱۳:۰۰
۶ ـ تاریخ بازگشـایی پاکت ها ۱۴۰۴/۱۰/۲۸: ساعت ۱۵:۳۰ در محل شـهرداری از طریق درگاه الکترونیکی سامانه تدارکات دولت شهرداری ششده بوده و حضور فقط یک نفر از اعضای شرکت به عنوان نماینده تام الاختیار در جلسه بلامانع است.
۷ - در صورت انصراف نفرات اول تا سوم برنده سپرده ایشان به ترتیب به نفع شهرداری ضبط می گردد.
۸ - شـهرداری در رد یا قبول هر یک از پیشـنهادات مختار است. به پیشنهادهای فاقد سپرده ترتیب اثر داده نخواهد شد.
۹ - برنده مناقصه بایستی توانایی آن را داشته باشد به هنگام بستن قرارد بتواند ۱۰٪ ضمانت نامه حسن انجام تعهدات تسلیم شهرداری نماید.
۱۰ - قرارداد بر اساس شرایط عمومی پیمان منعقد خواهد شد .
۱۱ - هزینه های درج آگهی دردو نوبت به عهده برنده مناقصه می باشد .
۱۲ - سایر شرایط در اسناد مناقصه و قرارداد قید می گردد.
۱۳ - متقاضیان جهت کسب اطلاعات بیشتر می توانند همه روزه در ساعات اداری ، به معاونت عمران و شهرسازی مراجعه و یا با شماره ۰۹۱۷۱۳۴۶۹۱۲ و ۰۹۱۷۷۳۱۱۰۹۰ تماس حاصل نمایند.
نوبت اول : ۱۴۰۴/۱۰/۰۲ نوبت دوم ۱۴۰۴/۱۰/۰۹
روح اله جمالی نوبندگانی – شهردار ششده

مناقصه ۵۹/۱۴۰۴

وزارت نیرو
شرکت آب و فاضلاب استان مرکزی «سهامی خاص»

ردیف	مشخصات کالا	برآورد قیمت (ریال)	مبلغ تضمین شرکت در فرایند ارجاع کار (ریال)	نوع مناقصه	محل اعتبار
۵۹	خرید ۷ (هفت) دستگاه دیزل ژنراتور با تابلو چنج اور	۲۴۵,۰۰۰,۰۰۰,۰۰۰	۱۲,۲۵۰,۰۰۰,۰۰۰	یک مرحله‌ای	عمرانی

- ضمانـت نامه‌هـا بایـد طبـق آیـین نامـه تضمیـن مصـوب هیـات وزیـران به شماره۱۲۳۴۰۲ تاریخ ۹۴/۲۲/۰۹ باشد.
الف - ضمانت نامه بانکی یا ضمانت نامه‌های صادره از سوی مؤسسات اعتباری غیر بانکی دارای مجوز بانک مرکزی
ب- فیش واریز وجه نقد
ج- اوراق مشارکت بی نام تضمین شده بانک ها و دولت با قابلیت باز خرید قبل از سر رسید (موضوع قانون نحوه انتشار اوراق مشارکت)
چ- وثیقه ملکی معادل هشتاد و پنج درصد ارزش کارشناسی رسمی آن
- محـل دریافـت اسناد: سـامانه تـدارکات الکترونیکـی دولـت از تاریـخ ۱۴۰۴/۱۰/۱۰ تا ۱۴۰۴/۱۰/۱۵
- مهلت ثبت پیشـنهادات مناقصه گران در سـامانه تدارکات الکترونیکی دولت حداکثر تا ۲۸ /۱۰/ ۱۴۰۴
- تاریـخ برگـزاری کمیسـیون مناقصـات و بازگشـائی پـاکات در تاریـخ ۲۹ /۱۰ /۱۴۰۴
- تاریخ اعتبار پیشنهاد: ۳ ماه
همـه مراحـل برگزاری مناقصه از دریافت اسـناد تـا ارائه پیشـنهاد مناقصه‌گران و بازگشـایی پاکـت هـا از طریـق درگاه سـامانه تـدارکات الکترونیکـی دولـت www.setadiran.ir انجام خواهد شد.
این مناقصه در سایت های اینترنتی زیر نیز(صرفاجهت اطلاع) درج شده است.
- پایگاه ملی اطلاع رسانی مناقصات http://iets.mporg.ir
- پایگاه اطلاع رسانی شرکت آب و فاضلاب استان مرکزی: www.abfamarkazi.ir
روابط عمومی شرکت آب و فاضلاب استان مرکزی

آگهی موضوع ماده ۳ قانون و ماده ۱۳ آیین‌نامه قانون تعیین تکلیف وضعیت ثبتی اراضی و ساختمان‌های فاقد سند رسمی

برابـر آراء صادره هیئت‌های اول و دوم موضـوع قانون تعیین تکلیف وضعیت ثبتی اراضی و سـاختمان‌های فاقد سند رسمی مستقر در واحد ثبتی نجف‌آباد تصرفات مالکانه و بلامعارض متقاضیان محرز گردیده اسـت. لذا مشخصات متقاضیان و املاک مورد تقاضا به شرح زیر به منظور اطلاع عموم در دو نوبت به فاصله ۱۵ روز آگهی می‌شـود. در صورتی که اشـخاص نسـبت به صدور سـند مالکیت متقاضیان اعتراضی داشـته باشند، از تاریخ انتشار اولین آگهی به مدت دو ماه اعتراض خود را در اداره ثبت اسـناد و املاک محل تسـلیم و پس از اخذ رسـید، ظرف مدت یک ماه از تاریخ تسلیم اعتراض، دادخواست خود را به مرجع قضایی تقدیم نمایند.
رأی شـماره ۱۴۰۳/۱۲/۱۸مورخ۱۰۰۰۵ - آقـای روح الله معظمـی بـه شناسـنامه شـماره ۱ کد ملی ۵۴۹۹۸۸۶۴۴۱ صادره تیران و کرون فرزند بهمن در ششـدانگ یک باب مغازه به مسـاحت ۷۲/۲۰ مترمربع قسـمتی از پـلاک شـماره ۶ اصلـی واقع در بخـش ۱۲ حوزه ثبت ملـک اصفهان - (گواهی شـهود/ سـند مالکیت مشـاعی مورد ثبـت به شـماره الکترونیکی ۱۴۰۰۲۰۳۰۲۰۳۰۰۰۴۳۵۶ املاک.
شناسه : ۲۰۶۶۰۷۵
نوبت اول : ۱۴۰۴/۰۹/۲۴ نوبت دوم: ۱۴۰۴/۱۰/۰۹
مدیر واحد ثبتی حوزه ثبت ملک نجف آباد

آگهی موضوع ماده ۳ قانون و ماده ۱۳ آیین‌نامه قانون تعیین تکلیف وضعیت ثبتی اراضی و ساختمان‌های فاقد سند رسمی

برابـر آراء صـادره هیئت‌هـای اول و دوم موضـوع قانـون تعییـن تکلیـف وضعیـت ثبتـی اراضی و سـاختمان‌های فاقد سـند رسـمی مسـتقر در واحد ثبتی نجف‌آبـاد تصرفات مالکانـه و بلامعارض متقاضیان محرز گردیده است. لذا مشخصات متقاضیان و املاک مورد تقاضا به شرح زیر به منظور اطلاع عموم در دو نوبت به فاصله ۱۵ روز آگهی می‌شـود. در صورتی که اشـخاص نسبت به صدور سند مالکیت متقاضیان اعتراضی داشته باشند، از تاریخ انتشار اولین آگهی به مدت دو ماه اعتراض خود را در اداره ثبت اسناد و املاک محل تسلیم و پس از اخذ رسـید، ظرف مدت یک ماه از تاریخ تسلیم اعتراض، دادخواست خود را به مرجع قضایی تقدیم نمایند.
رأی شـماره ۷۸۷۵و۷۸۷۳ مـورخ ۱۴۰۴/۰۹/۰۹ - آقـای نیمـا وزیـری به شناسـنامه شـماره ۰۳۱۱۴۳۲۱۳۱ کـد ملـی ۰۳۱۱۴۳۲۱۳۱ صـادره نجـف آبـاد فرزنـد حبیب اله در سـه دانگ مشـاع و خانم شهرزاد پاک روان به شناسنامه شـماره۱۲۷۲۱۲۵۴۸۳ کد ملی۱۲۷۲۱۲۵۴۸۳ صادره اصفهان فرزند علی در سه دانگ مشاع از ششدانگ عرصه و اعیان یک درب باغ مشجر محصور به مسـاحت ۱۶۴۶/۹۰ مترمربع قسـمتی از پلاک شـماره ۱۰۲۶۶ فرعی از ۳۹۱ اصلی واقـع در بخـش ۹ حوزه ثبت ملک اصفهان - طبق سـند انتقال قطعی شـماره ۱۵۸۰۶۹ تاریخ ۱۴۰۳/۰۹/۱۲ توسط دفترخانه اسناد رسمی شماره ۸۸ شهر نجف آباد استان اصفهان به میزان هفتاد و نه سهم مشاع از یازده هزار و پانصد و بیست سهم عرصه و اعیان به خانم شهرزاد پاک روان فرزنـد علی با کد ملی ۱۲۷۲۱۲۵۴۸۳ انتقال قطعی صورت گرفته و دارای سـند تک برگ به شماره چاپی ۴۲۷۶۸۲ ه۱۴۰۲/ میباشد همچنین طبق اسناد انتقال قطعی شماره ۱۵۸۰۶۹ تاریخ ۱۴۰۳/۰۹/۱۲ توسـط دفترخانه اسناد رسـمی شماره ۸۸ شهر نجف آباد استان اصفهان به میزان هفتاد و نه سهم مشاع از یازده هزار و پانصد و بیست سهم عرصه و اعیان به آقای نیما وزیری فرزند حبیب اله با کد ملی ۰۳۱۱۴۳۲۱۳۱ انتقال قطعی صورت گرفته و دارای سـندتک برگ به شماره چاپی ۴۲۷۶۸۱ ه۱۴۰۲ میباشد. شناسه : ۲۰۶۶۱۶۲
نوبت اول : ۱۴۰۴/۰۹/۲۴ نوبت دوم: ۱۴۰۴/۱۰/۰۹
مدیر واحد ثبتی حوزه ثبت ملک نجف آباد

آگهی دعوت به مجمع عمومی عادی بطور فوق العاده نوبت اول مورخ ۱۴۰۴/۱۱/۰۲ تعاونی عمرانی توسعه ابنیه همت

بدینوسـیله از کلیه اعضاء محترم شـرکت تعاونی عمرانی توسعه ابنیه همت به شماره ثبت ۴۲۴۰۷۴ و شناسه ملی ۱۰۳۲۰۷۵۰۴۱۳ و یا نمایندگان تام‌الاختیار آنان دعوت می گردد تا در جلسه مجمع عمومی عادی بطور فوق‌العاده نوبت اول این شـرکت تعاونی که بصورت حضوری در روز پنج شنبه مورخ ۱۴۰۴/۱۱/۰۲ سـاعت ۹:۳۰ در محل پروژه لکسـون واقع در منطقه ۲۲ تهـران، میدان موج، نبش بلوار صدف و دریا تشکیل می‌گردد، حضور بهم رسانید.
دستور جلسه:
۱. ارائه گزارش هیأت مدیره و مدیرعامل
۲. ارائه گزارش بازرسان
۳. طرح و تصویب ترازنامه و صورت های مالی منتهی به ۱۴۰۲/۱۲/۲۹
۴. طرح و تصویب ترازنامه و صورت های مالی منتهی به۱۴۰۳/۱۲/۲۹
۵. طرح و بررسی عملکرد بودجه سال ۱۴۰۲ و ۱۴۰۳ و تصویب اصلاحیه آن
۶. طرح و تصویب بودجه ستادی و عملیاتی سال ۱۴۰۴
۷. طرح و تصویب توافقنامه انتقال دارایی های هتل لکسـون به شـرکت توسعه بام کرانه پارس
۸. طرح و تصویب انعقاد قرارداد مشارکت در ساخت پروژه زاگرس
۹. تصویب پاداش هیأت مدیره
۱۰. تصویب پاداش هیأت بازرسان
۱۱. انتخابات بازرسان تعاونی
بر اسـاس آیین نامه نحوه تشـکیل مجامع عمومی وزارت تعاون ، تعداد آرا وکالتی هر عضو و شـخص غیر عضو تنها یک رای می تواند باشـد. لازم اسـت وکالتنامه تا یک روز قبل از برگزاری مجمع با حضور وکیل و موکل در دفترتعاونی به تایید نماینده تعاونی و ثبت مهر شـرکت رسـیده باشـد و یا در دفترخانه اسـناد رسمی تنظیم گردیده باشـد. این مجمع با حضور نصف بعـلاوه یک نفر از اعضاء یـا نمایندگان تام الاختیار آنها به رسـمیت خواهد رسید و کلیه مصوبات برای تمامی اعضاء لازم الاجراء می باشد.
لازم به ذکر اسـت کاندیداهای بازرسـی تعاونی می تواننـد تا یک هفته قبل از برگزاری مجمع، درخواسـت خـود را به تعاونی تحویل دهند . همچنین اسـناد مالی قابل ارائه در مجمع، جهت رؤیت و بررسی اعضا در دسترس خواهد بود.
رئیس هیأت مدیره شرکت تعاونی عمرانی توسعه ابنیه همت

اهداف پیدا و پنهان سفیدشویی سید مهدی هاشمی معدوم

ماجرای مهدی هاشمی و دارو دسته آدمکش او از زمانی که در سحرگاه ۱۸ فروردین سال ۱۳۵۵ هنگامی که آیت‌الله شمس آبادی عالم بزرگ اصفهان را از درب منزل ربودند و او را به بیرون شهر برده و عمامه‌اش را دور گردنش پیچیده و خفه‌اش کردند و جسدش را در اطراف دُرچه پیاز اصفهان رها کردند، علنی شد.

بخوبی بیاد دارم از زمانی که جسد مرحوم آیت‌الله سید ابوالحسن شمس آبادی را در کنار جاده پیدا کردند، چند ساعتی نگذشته بود که تمام مردم شهر اصفهان خبردار شدند آیت‌الله شمس آبادی را به قتل رسانده‌اند و تمام بازارها و مغازه‌های خیابان‌ها تعطیل شدند، نگاهها متوجه رژیم شاه بود و همه به دستگاه حکومت ظنین بودند و شاه نیز در طی تلگرافی به آیت‌الله سید محسن حکیم مرجع تقلید شیعیان در نجف قول داد که قاتلین را در اسرع وقت دستگیر و مجازات نماید.

به چهلم مرحوم آیت‌الله شمس آبادی نرسیده روزی از خیابان نشاط اصفهان رد می‌شدم و دیدم جمعیت زیادی جلوی مغازه‌ای تجمع کرده اند، پرسیدم چه خبر است؟ گفتند تلویزیون دارد قاتلین آیت‌الله شمس آبادی را نشان می‌دهد! نوجوان بودم از لابلای جمعیت خود را به جلوی تلویزیون رساندم و دیدم مهدی هاشمی، جعفر زاده و شفیع زاده این سه نفر نشسته‌اند و چگونگی قتل آیت‌الله شمس آبادی را اعتراف می‌کنند و شرح می‌دهند.

از زمانی که اینها دستگیر شدند تا زمان پیروزی انقلاب که مهدی هاشمی در زندان به سر می‌برد او را اعدام نکردند، و همین امر ظن همکاری مهدی هاشمی با ساواک را قوی می‌کرد گرچه بعدها اسنادی از ساواک پیدا شد که نشان می‌داد مهدی هاشمی از زمان سربازی در فارس در سال ۱۳۴۶ جذب ضد اطلاعات ارتش شده و با ساواک همکاری می‌کرد و در همان زمان هم سخنرانی در تمجید شاه و اصلاحات ارضی و انقلاب سفید هم داشته است.

به هر حال انتظار جامعه‌ی متدین و مردم مذهبی اصفهان این بود که پس از پیروزی انقلاب اسلامی مهدی هاشمی به سزای اعمال جنایتکارانه‌اش برسد ولی او نه تنها محاکمه نشد بلکه لباس روحانیت پوشید و پست‌ها و مسئولیت‌های مختلف گرفت و پیوسته از حمایت آیت‌الله منتظری برخوردار بود.

خون شهید مظلوم آیت‌الله شمس‌آبادی پس از حدود ۱۰ سال بالاخره بر این جریان منحرف که منافقانه ادعای انقلابی داشتند غلبه پیدا کرد و حضرت امام خمینی در سال ۱۳۶۵ در نامه‌ای به حجت‌الاسلام والمسلمین ری‌شهری دستور دستگیری او را صادر فرمودند.

ماجرای انحلال سپاه قهدریجان!

به نظر می‌آید که حضرت امام خمینی در برخورد با طیف مهدی هاشمی بسیار حساب شده و سنجیده عمل کردند که یک نمونه آن قضیه انحلال سپاه قهدریجان قبل از دستور دستگیری و محاکمه مهدی هاشمی بود.

شاید این ماجرا را کمتر کسی شنیده باشد، امّا بنده چون آن زمان عضوی از سپاه پاسداران در اصفهان بودم در جریان موضوع قرار گرفتم. قضیه از این قرار بود که حضرت امام روزی سردار رضا سیف اللهی فرمانده سپاه ناحیه دوم سید الشهداء(ع) که شامل استانهای اصفهان، یزد و چهارمحال و بختیاری بود را به اتفاق حجت‌الاسلام محقق نمایندگی ولی فقیه در سپاه مذکور به حضور می‌طلبند و به آنها می‌فرمایند شما هر چه سریعتی باید سپاه قهدریجان را منحل و اسلحه‌هایشان را ضبط کنید!

در اینجا این توضیح را بدهم که سپاه قهدریجان متفاوت از سپاه کل کشور بود و سپاه این شهر که پایگاه فکری و عقیدتی مهدی هاشمی بود عملاً بازوی نظامی مهدی هاشمی محسوب می‌شد و کاملاً مستقل بودند و فقط نام سپاه را بر خود داشتند امّا از مهدی هاشمی دستور می‌گرفتند!

سردار سیف اللهی فرمان امام را به سپاه قهدریجان ابلاغ کرد امّا آنها وقعی نگذاشتند و بی‌محلی بسیار کردند تا اینکه یک روز سردار سیف اللهی برای بچه‌های سپاه اصفهان صبحگاه عمومی گذاشت و حدود یکهزار پاسدار رسمی همه جمع شدند و در آن روز هم آقای سیف اللهی و هم حجت‌الاسلام محقق هر دو صحبت کردند و علناً گفتند حضرت امام چنین مأموریتی را به آنها داده‌اند ولی سپاه قهدریجان زیر بار انحلال و خلع سلاح نمی‌رود!

یادم هست سردار سیف اللهی در آن روز گفت حضرت امام حرفش بر زمین نمی‌ماند اگر من نتوانم دستورش را اجراء کنم به کسی دیگر می‌گوید و اجرایش می‌کند، بنابراین من هشدار می‌دهم تا الآن نمی‌خواستم خونی از دماغ کسی ریخته شود! امّا از حالا ۲۴ ساعت مهلت می‌دهم اگر تسلیم شدند که هیچ و اگر زیر بار فرمان امام نرفتند با تمام قوا با آنها مقابله می‌کنم. شوری عین شب عملیات در تیپ‌ها و لشکرهای سپاه افتاد و ادوات نظامی زمینی کل قهدریجان را محاصره کردند. باند مهدی هاشمی ابتدا جمعی از مردم و خانواده‌های شهدا را سپر خود کردند امّا پیوسته با بلندگو به آنان گفته شد از اطراف مقر سپاه فاصله بگیرید و کسی با شما کاری ندارد و فقط بحث خلع سلاح سپاه قهدریجان است که باید طبق دستور امام اجرا شود و بالاخره با هر سختی بود بدون خونریزی غائله تمام شد و مقر سپاه را تخلیه و اسلحه‌هایش را جمع کردند.

نکته عجیب در این ماجرا این است که پس از اجرای این دستور، آقایان سیف‌اللهی و حجت‌الاسلام محقق برای ارائه گزارش محضر امام شرفیاب شدند و پس از ارائه گزارش، حضرت امام از آنها پرسیدند: ذخایر تسلیحاتی آنها را هم کشف کردید؟! و آقای سیف اللهی هم عرض می‌کنند ما این موضوع را نمی‌دانستیم، که البته برای اطمینان خاطر مجدد بعد از گذشت سالها، بنده در روز سه شنبه ۲ دی ماه جاری حجت‌الاسلام محقق را در قم دیدم و ایشان باز این سؤال عجیب امام را برایم مجدداً تکرار کردند و من هم از ایشان تقاضا کردم شما در مصاحبه‌ای تمام قضایای آن زمان را تشریح بفرمائید که اعلام آمادگی داشتند. البته در ایام جنگ ما هم گاهی می‌شنیدیم که باند مهدی هاشمی با نفوذی که در لشگر ۸ نجف اشرف (که بیشتر نجف آبادی‌ها بودند) داشتند کامیون کامیون اسلحه از جبهه می‌دزدیدند و در باغات نجف آباد و قهدریجان مخفی می‌کردند! و معلوم نیست آنان برای آینده چه نیات سویی در سر داشتند!

تهدیدات به قتل باند مهدی هاشمی معدوم

شیطنت‌های این جریان بعد از اعدام مهدی هاشمی هم ادامه داشت. باند مهدی هاشمی به محض دستگیری وی، تهدیدات عجیبی کردند! آنان اعلامیه‌ای منتشر کردند که اگر مویی از سر مهدی هاشمی کم شود ما این ده نفر را می‌کشیم! و اسامی ده نفر را منتشر کردند که عبارت بودند از حضرت آیت‌الله خامنه‌ای که در آن هنگام رئیس‌جمهور بودند آیت‌الله مهدوی کنی، آیت‌الله آذری قمی، حجت‌الاسلام ناطق نوری، استاد حبیب‌الله عسکراولادی، استاد پرورش، دکتر ولایتی و چند نفر دیگر که به اصطلاح آنها از جناح راست محسوب می‌شدند.

بنده در آن هنگام به دیدار استاد پرورش رفتم و اعلامیه تهدید آمیز را نشان دادم، و گفتم آقا اینها تهدیداتشان جدی است و سابقه آدم کشی فراوان دارند، حالا چکار می‌خواهید بکنید؟ ایشان با خیالی راحت گفت: «وَاللهُ غَالِبٌ عَلَى أَمْرِهِ وَلَكِنَّ أَكْثَرَ النَّاسِ لَا يَعْلَمُونَ» (یوسف، آیه‌ی ۲۱) یعنی اراده و امر خدا بر همه اراده‌ها و تصمیم‌ها مستولی است، ولیکن اکثر مردم این را نمی‌دانند.

اعترافات قطره چکانی مهدی هاشمی

بعضی‌ها خیال می‌کنند تعداد قتل‌های باند مهدی هاشمی همان ۱۱ فقره‌ایست که اعتراف کردند و حال آنکه قطعاً خیلی بیشتر از اینهاست، امّا این مقدارش عیان شد و اعتراف کردند. قضیه از این قرار است که هرگاه مهدی هاشمی را می‌خواستند اعدام کنند لحظاتی قبل از اعدام می‌گفت من هنوز حرفهای نگفته دارم و ناچاراً برای شنیدن حرفها و اعترافات جدید روند اعدام حداقل دو هفته عقب می‌افتاد و او هم اطلاعاتش را قطره چکانی می‌گفت. مثلاً درباره آیت‌الله ربانی املشی در همین اواخر که می‌خواستند اعدامش کنند، گفت ما مواد سرطان‌زا داشتیم و او را سرطان دادیم و مسمومش کردیم! برخی می‌گفتند مهدی هاشمی از این طول دادن اعترافاتش نقشه دارد و می‌خواهد فرصت بخرد و بسا با تبانی افرادی بتوانند او را فراری بدهند و دیگر معلوم نیست گیرش بیاورند لذا معطل بقیه اعترافاتش نشوید و کار او را تمام کنید.

بنده مرحوم آیت‌الله شمس آبادی را دوبار زیارت کرده بودم. یک روحانی پیرمردی بود که بسیار مهربان و آزارش به موری هم نرسیده بود ولی باند مهدی هاشمی بخاطر اختلاف عقیدتی تصمیم می‌گیرند او را به قتل برسانند و بقیه را هم به همین راحتی!

خدا حضرت امام را رحمت کند که ملت ایران را از شرّ این جنایتکاران نجات داد و الاّ معلوم نبود وسعت خونریزی هایشان تا کجا برود!

البته مرحوم آیت‌الله منتظری متأسفانه تا آخر هم از آنها حمایت می‌کرد و حال آنکه قبل از همه و حتی قبل از دستگیری مهدی هاشمی در زمان شاه می‌دانست که کشتن آیت‌الله شمس آبادی کار مهدی هاشمی است!

خاطره‌ای عجیب از آیت‌الله گرامی

بعد از اینکه کتاب بنده تحت عنوان «خاطراتی از استاد پرورش» چاپ شد و در یک مقاله آن به مبارزه استاد پرورش با گروهک منحرف مهدی هاشمی پرداخته بودم، در دیداری که حدود ۷ سال پیش با آیت‌الله گرامی داشتم ماجرای عجیبی را برایم نقل کردند و گفتند در زمان شاه، بنده با آقای منتظری هم بنده بودم، روزی در زندان خبر قتل آیت‌الله شمس آبادی رسید و آقای منتظری با شنیدن این خبر غش کرد! ولی به محض بهوش آمدن اول جمله‌ای که گفت این بود «بالاخره مهدی هاشمی کار خودش را کرد!» در آن روز هنوز قاتلین آقای شمس آبادی دستگیر نشده بودند و هیچ کس نمی‌دانست کار کیست، امّا ظاهراً آقای منتظری از نیت سوء آنان با خبر بوده است!

شیطنت‌های باند مهدی هاشمی در اصفهان

شیطنت‌های باند منحرف مهدی هاشمی تا مدتها بعد از اعدام مهدی هاشمی هنوز ادامه داشت و پیوسته در فکر توطئه‌های سنگین بودند.

مثلاً در ۲۳ اردیبهشت ۱۳۷۷ ناگهان اطلاعیه‌ای از صدا و سیمای اصفهان پخش شد که هیچ جای کشور آن را نشنیدند و فقط اصفهانی‌ها شنیدند!

رهبر معظم انقلاب اسلامی حضرت آیت‌الله خامنه‌ای در اطلاعیه‌ای بسیار مهم خطاب به مردم شریف اصفهان فرمودند:

بسم‌الله الرّحمن الرّحیم

مردم با ایمان و فداکار و غیور اصفهان خداوند متعال دین خود را همواره بوسیله انسانهای مؤمن و آزاده تقویت کرده و به دست آنان، توطئه گران و بدخواهان و دشمنان را منکوب و مغلوب نموده است. و در زمان ما ملت عظیم‌الشأن ایران با رهبری امام راحل کبیر خود به یاری خداوند و دعای مستجاب حضرت ولی عصر ارواحنا فداه توانست دشمن غدّار و جبار را در همه مراحل به زانو در آورد و به فتح مبین نائل آید.

شما مردم شریف اصفهان یکی از زیباترین و پرافتخارترین آزمایشها را به جهانیان نشان داده و با تقدیم شهیدان عالیمقام و فداکاریهای درخشان، در صفوف اول جهاد عظیم ملت ایران جا گرفته اید. اکنون چندی است دستگاه استکبار آمریکا و عوامل صهیونیست آنان با این گمان باطل که ملّت ایران از اسلام و هدفهای امام کبیر خود روی برگردانده، به توطئه‌هائی دست زده و عوامل خود را در همه جا فعال کرده است.

در استان اصفهان بقایای منافقین و باند تبهکار مهدی هاشمی معدوم به فعالیتهای اسرائیل پسند روی آورده‌اند و با اغفال برخی ساده‌دلان، موجب آزار و مزاحمت برای مردم عزیز و شریف نجف‌آباد که اخلاص و فداکاری آنان زبانزد همه است شده‌اند و برای دوستان آمریکائی و صهیونیست خود خوراک تبلیغاتی فراهم می‌کنند. شما مردم قهرمان اصفهان بخصوص فرزندان عزیز بسیجی‌ام و سایر جوانان متعهد و آگاه اجازه ندهید بقایای آن باند روسیاه که دل امام عزیز را خون کردند، بار دیگر مجال فتنه‌گری پیدا کنند و می‌دانم که اجازه نخواهید داد. همچنین مردم شهیدپرور و عزیز نجف آباد، نگذارند که افتخاراتشان در دوران انقلاب و سالهای جنگ تحمیلی، به دست عناصر معلوم‌الحال مخدوش گردد و میدانم که نخواهند گذاشت.

برای ابراز برائت و بیزاری از استکبار جهانی و ایادی داخلی و خارجی آنان فردا اجتماع نماز جمعه را با حضور خود شکوهمند کنید و با شعارهای کوبنده خود از کسانیکه می‌خواهند با امنیت ملّی و هدفهای انقلابی ملت مسلمان ایران معارضه کنند، بیزاری بجوئید و عزم انقلابی خود را در معرض دید ایادی استکبار بگذارید.

عناصر فریب خورده و فتنه گر نیز بدانند که اینجانب اجازه نخواهم داد آنان امنیت و آرامش ملّت ایران را برای هدف‌های خائنانه و حقیر خودشان برهم بزنند و کشور را از راه مستقیمی که بحمدالله در آن حرکت می‌کند، با فتنه و آشوب منحرف کنند، و ملّت ایران با کمک پروردگار و عنایت ولی‌عصر ارواحنا فداه همیشه بر دشمنان عنود خود پیروز خواهد گردید.

و العاقبة للمتقین.

والسلام علی اخواننا المؤمنین - سید علی خامنه‌ای
۲۴ اردیبهشت ماه ۱۳۷۷

مردم انقلابی اصفهان هم از صبح روز جمعه ۲۴ اردیبهشت ۱۳۷۷ به میدان امام اصفهان آمدند و تمام میدان و خیابانهای اطراف آن را دریای جمعیت میلیونی مردم پر کردند و با شعارهای کوبنده تلاش آشوب طلبان باند مهدی هاشمی را محکوم کردند و عملاً تمام برنامه‌ریزی‌های دشمنان خنثی گردید.

هدف از این سفیدشوئی و پاک کردن جنایت‌ها چیست؟ چه نفعی از این حرف‌ها می‌برید؟! آیا فکر کرده‌اید تاریخ را می‌توانید مطابق میل خود بنویسید؟

مرتضی نجفی قدسی
دیماه ۱۴۰۴

آگهی عمومی مناقصه (نوبت اول)

شهرداری قم در نظر دارد انجام پروژه های زیر را از طریق برگزاری مناقصه عمومی دو مرحله ای با مشخصات و شرایط کلی زیر به متقاضیان واجد شرایط واگذار نماید.

ردیف	شناسه معامله / شناسه سامانه ستاد	عنوان مناقصه	مبلغ برآورد کل (ریال)	مبلغ تضمین فرایند ارجاع کار(ریال)	مدت پیمان
۱	۴۰۴/۲۱۷۹ / ۲۰۰۴۰۵۰۲۳۵۰۰۰۰۶۷	خرید تجهیزات، نصب، راه اندازی و پشتیبانی سامانه‌های ثبت تخلف عبور از چراغ قرمز شهرداری قم	۲۱۵,۱۸۰,۰۰۰,۰۰۰	۱۰,۷۵۹,۰۰۰,۰۰۰	۴۲
۲	۴۰۴/۲۱۷۸ / ۲۰۰۴۰۵۰۲۳۵۰۰۰۰۶۸	تامین تجهیزات، نصب، راه اندازی و پشتیبانی سامانه‌های کنترل هوشمند ۲۵ چراغ راهنمایی شهرداری قم	۲۴۷,۱۵۲,۱۲۵,۰۰۰	۱۲،۳۵۸،۰۰۰،۰۰۰	۴۰

۱ – مدت انجام هر پیمان به شرح جدول فوق می‌باشد.
۲ – متقاضیان محترم می‌توانند از طریق مراجعه به سامانه تدارکات الکترونیکی دولت به نشانی www.setadiran.ir نسبت به دریافت اسناد مناقصه اقدام نمایند و می بایست هزینه خرید اسناد (به تفکیک هر مناقصه) به مبلغ ۲,۰۰۰,۰۰۰ ریال را از طریق سامانه مذکور واریز نمایند. (هزینه خرید اسناد غیر قابل استرداد است)
۳ – **پیش پرداخت:** به این پیمان پیش پرداخت تعلق نمی‌گیرد.
۴ – سایر شرایط مناقصه در اسناد و مدارک درج شده است و مناقصه گران مکلف‌اند کلیه اسناد و مدارک را امضاء کرده و به همراه پیشنهاد قیمت در سامانه تدارکات الکترونیکی دولت (ستاد) ارائه نمایند. امضاء اسناد و مدارک به منزله قبول تمامی شرایط می‌باشد.
۵ – تضمین شرکت در فرآیند ارجاع کار، مطابق جدول شماره (۱) آیین نامه تضمین شماره ۱۲۳۴۰۲/ت۵۰۶۵۹هـ مورخ ۱۳۹۴/۰۹/۲۲ می‌باشد.
جهت واریز وجه نقد به حساب شهرداری قم (سپرده حسن انجام کار) نزد بانک شهر به شماره حساب بانکی ایران (شبا) شهرداری قم (IR۰۷ - ۰۶۱۰ - ۰۰۰۰ - ۰۰۱۰ - ۰۳۰۰ - ۴۳۰۰ - ۵۴) اقدام فرمایید.
۶ – **مهلت خرید و تحویل اسناد:**
– **مهلت خرید اسناد:** از روز پنجشنبه مورخ ۱۴۰۴/۱۰/۱۱ ساعت ۰۹:۰۰ لغایت روز پنجشنبه مورخ ۱۴۰۴/۱۰/۱۸ تا ساعت ۱۹:۰۰ است.
– **مهلت ارائه پیشنهاد:** از روز پنجشنبه مورخ ۱۴۰۴/۱۰/۱۱ لغایت روز شنبه مورخ ۱۴۰۴/۱۰/۲۹ تا پایان وقت اداری است.
– **زمان بازگشایی پاکات :** روز دوشنبه مورخ ۱۴۰۴/۱۱/۰۶ ساعت ۰۸:۳۰ در تالار جلسات شهرداری قم برگزار می گردد.
۷ – جهت پاسخگویی به سوالات با معاونت حمل و نقل و ترافیک با شماره ۳۶۱۰۴۸۰۳-۰۲۵ و در خصوص موضوعات سامانه ستاد با راههای ارتباطی مندرج در سامانه تماس حاصل فرمائید.
۸ – محل تسلیم ضمانت شرکت در فرایند انجام کار به نشانی قم، بلوار امام موسی صدر، جنب بوستان شهید بنیادی، شهرداری مرکزی، طبقه ششم، اداره کل حراست می‌باشد.

نوبت آگهی	تاریخ آگهی
نوبت اول	۱۴۰۴/۱۰/۰۹
نوبت دوم	۱۴۰۴/۱۰/۱۰

اداره کل ارتباطات و امور بین الملل شهرداری قم

فراخوان آگهی مزایده فروش یک واحد آپارتمان واقع در بندر انزلی (یک نوبته) شماره ۲۳۱۸-۱۴۰۴

شرکت نمایشگاه‌های بین المللی استان قزوین (سهامی خاص) در نظر دارد نسبت به فروش ۱ واحد آپارتمان مسکونی واقع در بندر انزلی از طریق مزایده از درگاه تدارکات الکترونیکی دولت به شماره ۲۰۰۴۱۰۲۴۳۲۰۰۰۰۰۱ به متقاضیان واجد شرایط اقدام نماید. لذا متقاضیان علاقمند و واجد شرایط می توانند جهت شرکت در مزایده از تاریخ ۱۴۰۴/۱۰/۰۹به سامانه مذکور به نشانی www.setadiran.ir مراجعه نمایند.

شرایط شرکت در مزایده:
۱. پرداخت سپرده تضمین شرکت در مزایده و یا ارائه ضمانتنامه با مبالغ و شماره حساب اعلامی در سامانه ستاد
۲. به پیشنهادات فاقد سپرده بانکی یا ضمانتنامه ترتیب اثر داده نخواهد شد.
۳. شرکت در رد یا قبول یک یا تمام پیشنهادات مختار است.
۴. مهلت دریافت اسناد تا تاریخ ۱۴۰۴/۱۰/۱۵ ساعت۱۹ می‌باشد.
۵. مهلت ارائه پیشنهاد تا تاریخ ۱۴۰۴/۱۰/۲۸ ساعت ۱۹ می‌باشد.
۶. زمان بازگشایی پاکات تاریخ ۱۴۰۴/۱۰/۳۰ ساعت ۱۰ می‌باشد.
۷. زمان اعلام به برنده تاریخ ۱۴۰۴/۱۱/۰۱ ساعت ۱۰ می‌باشد.

شرکت نمایشگاه‌های بین‌المللی استان قزوین (سهامی خاص)

آگهی دعوت مجمع عمومی فوق العاده نوبت سوم سال ۱۴۰۴ شرکت تعاونی مسکن کارکنان جهاد کشاورزی استان قم به شماره ثبت ۵۲۶ و شماره شناسه ۱۰۸۶۰۹۵۴۰۰۰

بدینوسیله از کلیه اعضای محترم شرکت تعاونی مسکن کارکنان جهاد کشاورزی استان قم دعوت به عمل می آید در جلسه مجمع عمومی فوق العاده نوبت سوم که راس ساعت ۱۷ روز سه شنبه مورخ ۱۴۰۴/۱۰/۲۳ با دستور جلسه ذیل در محل تعاونی مسکن کارکنان جهاد کشاورزی استان قم واقع در میدان ارتش، اول پل انقلاب تشکیل میگردد حضور بهم رسانید.
ضمناً هر یک از اعضاء جهت معرفی نماینده تام الاختیار / وکیل خود به منظور حضور در جلسه فوق الذکر و اعمال رای می بایستی باتفاق یکدیگر (عضو و نماینده) حداکثر تا یک روز قبل از مجمع به محل دفتر شرکت تعاونی واقع در انتهای بلوارامین، فلکه ارتش ،طبقه فوقانی نظام مهندسی کشاورزی مراجعه تا پس از احراز هویت و تایید وکالتنامه ، ورقه ورود به جلسه جهت نماینده عضو صادر شود.
دستور جلسه : ۱ - تصمیم گیری در خصوص ماده ۵۹ اساسنامه
هیئت مدیره شرکت تعاونی مسکن کارکنان جهاد کشاورزی استان قم

اصلاحیه آگهی مزایده فروش

بدینوسیله به اطلاع شرکت کنندگان در مزایده می‌رساند دو مورد ذیل در چاپ آگهی روزنامه جمهوری اسلامی به تاریخ ۱۴۰۴/۱۰/۰۷ شرکت تعاونی مسکن بازنشستگان ساوجبلاغ بشرح ذیل اصلاح و اضافه می‌گردد.
آدرس دفتر: استان البرز - شهر هشتگرد - خیابان امام امت - مجتمع تجاری دانش - طبقه اول
آدرس ملک: استان البرز - شهر نظرآباد - تقاطع شهید سلطانی و شهید شیرودی
تلفن دفتر: ۰۲۶۴۴۲۳۲۹۲۵ **تلفن همراه:** ۰۹۱۲۳۷۰۵۲۱۴
علی نخبه فلاح – مدیرعامل

شماره های تماس جهت درج آگهی در روزنامه جمهوری اسلامی:
۷۷۶۴۴۴۱۰-۷۷۶۴۴۴۱۱
نمابر: ۷۷۶۴۴۴۱۲

ارزیابی کیفی برای انتخاب مشاور مناقصه عمومی دو مرحله‌ای فراخوان عمومی (مرحله اول -نوبت اول)

شهرداری بانه در نظر دارد با عنایت به مجوز شماره ۳۸۲ مورخ ۱۴۰۴/۰۴/۲۵شورای اسلامی شهر ، فراخوان تهیه طرح تفصیلی شهر بانه را از طریق مناقصه عمومی دو مرحله ای به شماره سیستمی ۲۰۰۴۰۹۰۷۲۶۰۰۰۰۲۸به مبلغ ۹۹/۸۵۴/۷۵۳/۰۰۰ ریال را از طریق سامانه تدارکات الکترونیکی دولت به مهندسین مشاور ذی صلاح واگذار نماید.
کلیه مراحل برگزاری فراخوان از دریافت و تحویل اسناد فراخوان تا بازگشایی پاکت‌ها از طریق درگاه سامانه تدارکات الکترونیکی دولت (ستاد) به آدرس www.setadiran.ir انجام خواهد شد.
متقاضیان شرکت در فراخوان میبایست دارای صلاحیت معتبر در رشته شهر سازی با حداقل رتبه ۲ از مراجع ذی صلاح بوده در صورت عدم عضویت در سامانه، نسبت به ثبت نام و دریافت گواهی امضای الکترونیکی (به صورت برخط) برای کلیه صاحبان امضای مجاز و مهر سازمانی اقدام لازم را به عمل آورند.

مواعد زمانی:
- تاریخ انتشار فراخوان: شنبه ۱۴۰۴/۱۰/۲۰
- مهلت دریافت اسناد فراخوان: یکشنبه ۱۴۰۴/۱۰/۲۸
- مهلت ارسال پاسخ فراخوان : سه شنبه ۱۴۰۴/۱۱/۰۷

نوع و مبلغ تضمین شرکت در فرایند ارجاع کار:
ضمانتنامه بانکی ، فیش بانک (وجه نقد واریز به حساب سپرده شهرداری نزد بانک سپه ۶۴/۴۲۹۹۰۱۱۰۰۰۲۰) گواهی خالص مطالبات تایید شده مبلغ تضمین ۴/۹۹۲/۷۳۷/۶۵۰ ریال

اطلاعات تماس و آدرس دستگاه :
آدرس - شهرستان بانه، بلوار شهرداری، شهرداری بانه، تلفن ۰۸۷۳۴۲۳۰۵۵۰ - ۰۸۷۳۴۲۲۲۱۷۱
سروه قادر خانزاده
شهردار بانه

آگهی دعوت به مجمع عمومی عادی بطور فوق العاده (نوبت دوم)

تاریخ انتشار: ۱۴۰۴/۱۰/۹
شرکت تعاونی مسکن کارکنان آتش نشانی اسلامشهر به شماره ثبت ۲۰۰۶۱۸ و شناسه ملی ۱۰۱۰۲۴۲۳۷۷۷ بدینوسیله از کلیه اعضای محترم شرکت تعاونی دعوت بعمل می آید تا در مجمع عمومی عادی بطور فوق العاده نوبت دوم که در ساعت ۹ روز پنج شنبه مورخ ۱۴۰۴/۱۰/ ۲۵ در محل تعاونی به آدرس اسلامشهر، خیابان صیاد شیرازی، خیابان تعاون، کوچه سلامت ۳، ساختمان کیان طبقه همکف برگزار می‌گردد حضور بهم رسانند.
دستور جلسه:
۱ - استماع گزارش هیئت مدیره و بازرس
۲ - طرح وتصویب صورتهای مالی سالهای ۱۴۰۱ ، ۱۴۰۲ ، ۱۴۰۳
۳ - طرح و تصویب بودجه پیشنهادی سال ۱۴۰۴
۴ - طرح و تصویب دستورالعمل حقوق و مزایای پاداش و حق حضور در جلسات هیئت مدیره
۵ - طرح و تصویب آیین نامه وظایف ، اختیارات و حقوق و مزایای مدیرعامل
۶ - تفویض اختیاربه هیئت مدیره جهت انعقاد قرارداد با اشخاص حقیقی وحقوقی جهت انجام امور اجرایی تکلیفی مربوط به تغییر کاربری پروژه جهان نما (کارشناس رسمی، طراحی ، مشاورین، ...) و پرداخت هزینه‌های مربوطه در وزارت مسکن و شهرسازی (طرح نهضت ملی)
۷ - انتخاب اعضای اصلی و علی البدل هیئت مدیره و بازرس تعاونی
توضیحات : اگر حضور عضوی در مجمع عمومی میسر نباشد، می تواند حق اعمال رأی را به غیر دهد وهریک از اعضای تعاونی می تواند نماینده تام الاختیاری ازمیان اعضای یا خارج از آن برای حضور در مجمع و اعمال رأی تعیین نماید . تعداد آرای وکالتی هر عضو وهر شخص غیر عضو تنها یک رأی خواهد بود.تأیید نمایندگی باید حداکثر ۴۸ ساعت قبل از برگزاری مجمع به همراه نماینده خود وبا دردست داشتن مدارک شناسایی معتبر در محل دفتر تعاونی حاضر تاپس از احراز هویت طرفین ، عضویت متقاضی واهلیت نماینده، برگه نمایندگی مربوطه توسط نماینده هیئت مدیره و بازرس تعاونی تأیید وبرگه ورود در مجمع برای نماینده صادر گردد. در ضمن یادآوری می‌شود این مجمع باحضور هر تعداد از اعضا رسمیت می‌یابد وتصمیماتی که درآن اتخاذ می‌شود برای کلیه اعضای اعم از حاضر وغایب نافذ ومعتبر خواهد بود.
هیأت مدیره شرکت تعاونی مسکن کارکنان آتش نشانی اسلامشهر

اطلاعیه استخدام نیروی انسانی در شرکت مدیریت تولید برق نیروگاه‌های استان سیستان و بلوچستان در سال ۱۴۰۴

شرکت مدیریت تولید برق نیروگاه‌های استان سیستان و بلوچستان در نظر دارد نیازهای نیروی انسانی خود را به تعداد ۳۸ نفر برای اشتغال در مشاغل تکنسینی، کمک‌کارشناسی و کارشناسی از میان فارغ‌التحصیلان دانشگاه‌ها و مؤسسات آموزش عالی مورد تأیید وزارت علوم، تحقیقات و فناوری تأمین نماید.
لازم به ذکر است بیشترین آمار جذب نیرو در سطح کشور مربوط به استان سیستان و بلوچستان بوده و تعداد ۳۸ نفر جذب صرفاً مربوط به این استان می‌باشد.
همچنین اولویت جذب با نیروهای بومی هر شهرستان بوده و انتخاب داوطلبان برای هر شغل از میان بومیان همان شهر انجام خواهد شد.
داوطلبان می‌توانند جهت کسب اطلاعات بیشتر و ثبت‌نام به وب‌سایت https://azmoon.nri.ac.ir/azmoon87 مراجعه نمایند.
روابط عمومی شرکت مدیریت تولید برق نیروگاه‌های سیستان و بلوچستان

سرپرست اداره کل راهداری و حمل و نقل جاده‌ای استان خبر داد

برف‌روبی بیش از ۵ هزار کیلومتر باند از محورهای مواصلاتی استان کرمانشاه

کرمانشاه- خبرنگار روزنامه جمهوری اسلامی: سرپرست اداره کل راهداری و حمل و نقل جاده‌ای استان کرمانشاه با اشاره به بارش‌های اخیر برف در سطح استان، گفت: عملیات راهداری زمستانی به‌صورت گسترده در محورهای اصلی، فرعی و روستایی استان کرمانشاه اجرا شد.

علی سلیمی گفت: درحال حاضر همه محورهای مواصلاتی این استان باز بوده و تردد بصورت روان در جریات است.

وی افزود: طی ۲۴ ساعت روز یک‌شنبه، پنج هزار و ۳۳۶ کیلومترباند عملیات برف‌روبی و نمک‌پاشی در محورهای مواصلاتی این استان انجام شد که برای اجرای این عملیات، ۱۶۵ دستگاه ماشین‌آلات راهداری به‌صورت شبانه‌روزی به‌کارگیری شد و ۲۶۷ نفر نیروی راهدار در قالب اکیپ‌های عملیاتی در محورهای برف‌گیر مستقر بودند.

سرپرست اداره کل راهداری و حمل ونقل جاده‌ای استان کرمانشاه با تأکید بر اهمیت پیشگیری از یخ‌زدگی سطح راه‌ها تصریح کرد: به‌منظور افزایش ضریب ایمنی و جلوگیری از لغزندگی محورهای مواصلاتی، ۲ هزار و ۹۳ تن شن و نمک در محورهای مواصلاتی این استان مصرف شد که این اقدام نقش مؤثری در تداوم تردد ایمن و روان وسایل نقلیه داشت.

سلیمی همچنین از انجام عملیات ریزش‌برداری در هشت مقطع از محورهای استان خبر داد و گفت: با توجه به شرایط جوی و بارش برف و کولاک، راهداران با آمادگی کامل در کوتاه‌ترین زمان ممکن نسبت به پاک‌سازی مسیرها و رفع انسدادهای احتمالی اقدام کردند تا خللی در تردد کاربران جاده‌ای ایجاد نشود.

وی در ادامه سخنانش به اقدامات امدادرسانی اشاره کرد و افزود: در جریان بارش برف و کولاک، راهداران استان کرمانشاه به ۱۳۲ دستگاه خودرو امدادرسانی کردند و خودروهای گرفتار در برف و کولاک با تلاش نیروهای عملیاتی از مسیرهای پُرحادثه عبور داده شدند.

سلیمی با قدردانی از تلاش شبانه‌روزی همکاران راهداری، گفت: همه نیروها و ماشین‌آلات راهداری این استان در آماده‌باش کامل قرار دارند و هم‌استانی‌ها می‌توانند پیش از سفر، آخرین وضعیت محورهای مواصلاتی را از طریق سامانه ۱۴۱ مرکز مدیریت راه‌ها دریافت کرده و با رعایت نکات ایمنی، سفری ایمن و بدون حادثه داشته باشند.

سرپرست اداره‌کل راهداری و حمل‌ونقل جاده‌ای استان خبر داد؛

ثبت بیش از ۱۷۸ میلیون تردد در محورهای مواصلاتی کرمانشاه طی هشت ماه سال جاری

کرمانشاه- خبرنگار روزنامه جمهوری اسلامی: سرپرست اداره کل راهداری و حمل‌ونقل جاده‌ای استان کرمانشاه گفت: آمار تردد وسایل نقلیه در محورهای مواصلاتی استان طی هشت ماهه سال ۱۴۰۴ نشان‌دهنده حجم بالای جابه‌جایی در جاده‌های استان است.

علی سلیمی گفت: براساس داده‌های استخراج‌شده از سامانه‌های ترددشمار، طی هشت ماهه سال ۱۴۰۴، آمار تردد وسایل نقلیه در محورهای مواصلاتی استان کرمانشاه به ارقام قابل توجهی رسیده که بیانگر پویایی جریان حمل‌ونقل در این استان است.

وی افزود: در این بازه زمانی، مجموع تردد وسایل نقلیه سبک در محورهای مواصلاتی استان کرمانشاه به ۱۵۴ میلیون و ۳۲۴ هزار و ۹۵ تردد رسیده که سهم عمده‌ای از کل ترددها را به خود اختصاص داده و نشان‌دهنده حجم بالای سفرهای درون‌استانی و برون‌استانی خودروهای سواری و وانت‌ها است.

سلیمی تصریح کرد: تردد وسایل نقلیه سنگین نیز طی هشت ماهه سال جاری به ۲۴ میلیون و ۳۱۸ هزار و ۸۶۹ تردد رسیده است که این آمار جایگاه ویژه کرمانشاه در حمل‌ونقل کالا، ترانزیت و پشتیبانی از مبادلات اقتصادی را به‌خوبی نشان می‌دهد و نقش راهبردی محورهای این استان در اتصال مرزها و مراکز اقتصادی کشور را برجسته می‌کند.

سرپرست اداره کل راهداری و حمل‌ونقل جاده‌ای استان کرمانشاه با اشاره به جمع‌بندی کلی آمارها، بیان کرد: مجموع کل تردد ثبت‌شده وسایل نقلیه سبک و سنگین در محورهای مواصلاتی استان طی این مدت بالغ بر ۱۷۸ میلیون و ۶۴۲ هزار و ۹۶۴ تردد بوده که بخش عمده آن مربوط به وسایل نقلیه سبک و حدود ۱۴ درصد نیز مربوط به وسایل نقلیه سنگین است.

وی ادامه داد: این آمارها حاصل پایش مستمر محورهای مواصلاتی استان توسط سامانه‌های هوشمند ترافیکی است و به‌صورت دقیق وضعیت رفت‌وآمد در جاده‌های اصلی، فرعی و شریانی استان را منعکس می‌کند که مبنای برنامه‌ریزی‌های ایمنی، نگهداری و توسعه راه‌ها قرار می‌گیرد. سلیمی خاطرنشان کرد: حجم بالای تردد در محورهای استان کرمانشاه ضرورت ارتقای ایمنی راه‌ها، بهسازی مستمر محورهای پرتردد و مدیریت بهینه ترافیک را دوچندان می‌کند و این اداره کل با بهره‌گیری از تمامی ظرفیت‌ها، اقدامات لازم را برای تسهیل تردد و افزایش ضریب ایمنی کاربران جاده‌ای دنبال می‌کند.

وی در پایان سخنانش گفت: استمرار پایش ترددها و تحلیل داده‌های به‌دست‌آمده، نقش مهمی در تصمیم‌گیری‌های مدیریتی دارد و تلاش می‌شود با اتکا به این اطلاعات، خدمات‌رسانی به کاربران جاده‌ای این استان در بالاترین سطح ممکن انجام شود.

سلیمی سرپرست اداره‌کل راهداری و حمل‌ونقل جاده‌ای استان:

پروژه‌های راه‌های روستایی فیروزآباد تکمیل می‌شود

کرمانشاه- خبرنگار روزنامه جمهوری اسلامی: سرپرست اداره‌کل راهداری و حمل‌ونقل جاده‌ای استان کرمانشاه گفت: پروژه‌های راه‌های روستایی بخش فیروزآباد با حمایت استاندار و نمایندگان، تا چند سال آینده تکمیل خواهد شد.

علی سلیمی در جلسه شورای اداری بخش سرفیروزآباد که با حضور استاندار کرمانشاه برگزار شد، گزارشی از وضعیت راه‌ها و مسیرهای روستایی این بخش ارائه کرد و ضمن قدردانی از صبر و همراهی مردم این منطقه، گفت: با وجود محدودیت‌های اعتباری، طی سه سال اخیر بیش از ۹۶ درصد از راه‌های روستایی بخش فیروزآباد مورد بازسازی و بهسازی قرار گرفته است.

وی افزود: با برنامه‌ریزی‌های انجام شده و همکاری مسئولان استانی، تلاش داریم با حمایت استاندار و نمایندگان مردم، مسیرهای باقی‌مانده نیز طی یک برنامه زمان‌بندی مشخص تکمیل شود و همه روستاهای این بخش به شبکه راه‌های استاندارد متصل شوند.

سرپرست اداره‌کل راهداری و حمل‌ونقل جاده‌ای استان کرمانشاه گفت: بخش فیروزآباد با بیش از یکصد کیلومتر راه روستایی و روستاهای پراکنده، نیازمند توجه ویژه است و با اجرای طرح‌های مدون، شرایط رفت و آمد و دسترسی مردم به خدمات بهبود خواهد یافت.

سلیمی در پایان تصریح کرد: همه مسیرها و پروژه‌های راهسازی یادداشت شده و رفع موانع موجود با پیگیری مستمر انجام خواهد شد تا خدمات‌رسانی به مردم این بخش به شکل پایدار ادامه یابد.

برگزاری ۱۱۵ مناقصه و ۳۹ استعلام در اداره کل راهداری کرمانشاه

کرمانشاه- خبرنگار روزنامه جمهوری اسلامی: معاون فنی و راه‌های روستایی اداره کل راهداری و حمل و نقل جاده‌ای استان کرمانشاه از برگزاری ۱۱۵ مناقصه و ۳۹ استعلام طی هشت‌ماهه سال جاری خبر داد و گفت: این حجم فعالیت بیانگر افزایش شفافیت، تسریع در روند اجرای پروژه‌ها و پویایی فرایندهای قراردادی در اداره کل راهداری و حمل و نقل جاده‌ای استان است. رحمت جلیلیان معاون فنی و راه‌های روستایی با ارائه گزارشی از عملکرد هشت‌ماهه سال جاری در حوزه‌های معاملاتی و نظارتی، افزود: اداره پیمان و رسیدگی توانسته است با مدیریت منسجم، پایش مستمر و ساماندهی دقیق فرایندها، بخش قابل توجهی از مناقصات و قراردادها را با سرعت و شفافیت به انجام برساند.

وی با اشاره به برگزاری ۱۱۵ مناقصه و ۳۹ استعلام، گفت: این آمار نشان می‌دهد که پروژه‌ها و فعالیت‌های عمرانی و نگهداری راه‌ها در استان با جدیت دنبال شده و تلاش ما بر این بوده که همه مراحل طبق قانون و با رعایت کامل تشریفات انجام شود.

جلیلیان افزود: در همین بازه زمانی ۳۴ قرارداد بزرگ و ۲۹ قرارداد متوسط و کوچک منعقد شده است که عمدتاً در حوزه‌هایی چون نگهداری راه‌ها، ایمن‌سازی محورها، بهسازی زیرساخت‌ها و اجرای پروژه‌های عمرانی بوده است.

به گفته وی، طی هشت‌ماهه سال جاری، ۶۷۰ صورت‌وضعیت توسط حوزه‌های فنی و مالی اداره‌کل بررسی شده که این میزان رسیدگی، بیانگر تلاش مضاعف همکاران برای جلوگیری از انباشت پرونده‌ها و تسریع در امور پیمانکاران است.

جلیلیان همچنین از ثبت ۶۵ قرارداد در سامانه تدکار و ۷۶ قرارداد در سامانه امور قراردادهای کشور خبر داد و گفت: سامانه‌محوری در فرایندهای اداری یکی از سیاست‌های اصلی ما برای افزایش شفافیت و امکان نظارت دقیق‌تر است. معاون فنی و راه‌های روستایی اداره کل راهداری و حمل و نقل جاده‌ای استان کرمانشاه در ادامه سخنانش افزود: طی هشت‌ماهه سال جاری، ۱۱۸ کمیسیون موقت، قطعی و خاتمه تشکیل شده که این میزان فعالیت، حجم بالای پروژه‌های درحال اجرا و پایان‌یافته را نشان می‌دهد. وی گفت: به ثبت ۹ قرارداد در سامانه سبا اشاره کرد و گفت: این اقدامات در کنار یکدیگر بیانگر حرکت منسجم راهداری و حمل‌ونقل جاده‌ای کرمانشاه در مسیر شفافیت، نظم اداری و ارتقای فرایندهای اجرایی است.

گذشت در رانندگی اولین قدم در رشد فرهنگی ترافیکی است

آگهی مناقصه عمومی یک مرحله ای
(چاپ: در دو نوبت به شماره ۲۰۰۴۰۰۱۱۱۱۰۰۰۱۳۳)
نوبت اول

جمهوری اسلامی ایران
سازمان راهداری و حمل و نقل جاده ای
اداره کل راهداری و حمل و نقل جاده ای
استان کرمانشاه

* **کارفرما:** اداره کل راهداری و حمل ونقل جاده‌ای استان کرمانشاه
* **موضوع مناقصه:** پروژه بهسازی وآسفالت راه های روستایی شهرستان گیلانغرب (میان راهان زنگنه، داربید نظرابادی، داربید حسین علی، و سایر محورها) در سال ۱۴۰۴
* مدت اجرا: ۱۲ماه شمسی.
* مبلغ برآورد: ۱۱۱/۸۹۴/۰۲۷/۴۷۳ ریال .
* **مبلغ تضمین شرکت در مناقصه:** ۵/۵۹۴/۷۰۲/۰۰۰ ریال.
* تاریخ درج در سامانه ستاد جهت دریافت اسنادمناقصه مورخ ۱۴۰۴/۱۰/۱۰ می‌باشد.
* شرایط مناقصه گر: کلیه شرکت کنندگان می بایستی دارای گواهینامه حداقل پایه ۵ راه وترابری از سازمان مدیریت و برنامه ریزی کشور باشند.
* **مهلت دریافت اسناد:** متقاضیان میتوانند حداکثر تا روز چهارشنبه مورخ ۱۴۰۴/۱۰/۱۷ ساعت ۱۳:۰۰ جهت دریافت اسناد مناقصه به نشانی سامانه تدارکات الکترونیکی دولت (ستاد) به آدرس www.setadiran.ir مراجعه کنند. (لازم است مناقصه گران در صورت عدم عضویت قبلی، مراحل ثبت نام در سایت مذکور و دریافت گواهی امضای الکترونیکی راجهت شرکت در مناقصه محقق سازند).
* **مهلت تحویل اسناد تکمیل شده:** تا روز یکشنبه مورخ ۱۴۰۴/۱۰/۲۸ ساعت ۱۳:۰۰جهت ارائه اسناد به نشانی سامانه تدارک الکترونیک دولت (ستاد)مراجعه نمایند.
* **تاریخ بازگشایی پاکتهای ارزیابی مالی:** ساعت ۱۰:۰۰ صبح دوشنبه مورخ ۱۴۰۴/۱۰/۲۹
* **اطلاعات دستگاه مناقصه گزار جهت دریافت اطلاعات و ارائه پاکت الف (ضمانتنامه شرکت در مناقصه):** کرمانشاه- بلوار بنت الهدی صدر- روبروی فرمانداری- اداره کل راهداری و حمل و نقل جاده ای استان کرمانشاه- طبقه همکف- دبیرخانه- تلفن: ۱۴- ۳۸۲۴۹۹۱۲-۰۸۳
* **اطلاعات تماس سامانه ستاد:** جهت انجام مراحل عضویت در سامانه : مرکز تماس ۴۱۹۳۴-۰۲۱ دفترثبت نام ۸۸۹۶۹۷۳۷ و ۸۵۱۹۳۷۶۸

روابط عمومی اداره کل راهداری و حمل و نقل جاده ای استان کرمانشاه

شمیم بهشت
شهید محمد بهرامی

محل تولد: شهرستان کرمانشاه
تاریخ تولد: یکم شهریور ۱۳۳۵
محل شهادت: شهرستان گیلانغرب بر اثر اصابت ترکش
تاریخ شهادت: ۲۳ آذر ۱۳۶۰

فرازهایی از وصت‌نامه شهید:

حال که تصمیم به نوشتن آخرین وصیت نامه خود دارم آرزوی من این است که بتوانم سربازی سرافراز برای اسلام و ایران باشم و تصمیم دارم تا آخرین قطره خونم در بیرون راندن مزدوران بعثی سعی و کوشش کنم. من بارها و بارها شاهد و ناظر آثار و علائم حمایت و کمک خداوند به ما لشکریان اسلام بوده ام، آن زمان که آخرین قدرت ما تنها شش تانک بود و در مقابل دویست تانک مزدوران.

هم‌اندیشی راهداری و پلیس‌راه گامی عملی برای ایمنی جاده‌های کرمانشاه

کرمانشاه- خبرنگار روزنامه جمهوری اسلامی: سرپرست اداره‌کل راهداری و حمل‌ونقل جاده‌ای استان کرمانشاه گفت: هم‌اندیشی با پلیس‌راه و تشکل‌های صنفی حمل‌ونقل، زمینه‌ساز هم‌افزایی، کاهش تصادفات و ارتقای ایمنی محورهای مواصلاتی است

علی سلیمی در نشست هم‌اندیشی راهداری و پلیس‌راه استان کرمانشاه با اشاره به اهمیت تعامل مستمر میان دستگاه‌های اجرایی و نظارتی در حوزه ترافیک جاده‌ای، گفت: نشست‌های مشترک با پلیس‌راه و رؤسای انجمن‌های صنفی حمل‌ونقل مسافر و کالا، فرصتی ارزشمند برای هم‌افزایی، تبادل نظر تخصصی و شناسایی دقیق دغدغه‌های فعالان این حوزه است که می‌تواند به اتخاذ تصمیم‌های کارآمد و عملیاتی منجر شود. وی افزود: هدف‌گذاری اصلی این جلسات، کاهش تصادفات و تلفات جاده‌ای و ارتقای سطح ایمنی تردد در محورهای مواصلاتی استان کرمانشاه است و همه برنامه‌ریزی‌ها و اقدامات مشترک نیز با همین رویکرد دنبال می‌شود. بر همین اساس، تلاش شده است تا با هم‌فکری و مشارکت پلیس‌راه و تشکل‌های صنفی، راهکارهایی اجرایی و قابل تحقق برای بهبود شرایط موجود تدوین شود. سرپرست اداره‌کل راهداری و حمل‌ونقل جاده‌ای استان کرمانشاه گفت: افزایش و توسعه سامانه‌های هوشمند جاده‌ای به‌منظور کنترل بهتر ترافیک، پایش رفتار رانندگان و مدیریت حوادث، یکی از محورهای اصلی همکاری مشترک میان راهداری و پلیس‌راه است که نقش مؤثری در پیشگیری از سوانح جاده‌ای دارد.

سلیمی ادامه داد: برخورد قانونی و قاطع با ناوگان فاقد صورت‌وضعیت و فعالیت‌های غیرمجاز در حوزه حمل‌ونقل، از دیگر موضوعات مورد تأکید در این نشست بود، چرا که ساماندهی ناوگان و رعایت ضوابط قانونی، تأثیر مستقیمی بر افزایش ایمنی سفرها و کاهش تخلفات جاده‌ای دارد.

وی با اشاره به اهمیت آموزش و فرهنگ‌سازی در کاهش حوادث رانندگی، گفت: برگزاری کلاس‌های آموزشی ویژه رانندگان ناوگان حمل‌ونقل عمومی مسافر و کالا، همچنین اجرای برنامه‌های فرهنگی و آگاهی‌بخشی با مشارکت پلیس‌راه، از جمله اقداماتی است که می‌تواند به اصلاح رفتارهای ترافیکی و ارتقای فرهنگ رانندگی در سطح استان کمک کند.

سرپرست اداره‌کل راهداری و حمل‌ونقل جاده‌ای استان کرمانشاه خاطرنشان کرد: استمرار این جلسات و پیگیری مصوبات آن‌ها، زمینه‌ساز بهبود محسوس شاخص‌های ایمنی جاده‌ای خواهد بود و امید می‌رود با اجرای دقیق برنامه‌های مشترک، شاهد کاهش حوادث و افزایش ایمنی تردد در محورهای استان کرمانشاه باشیم.

گفتنی است؛ این نشست با حضور سرهنگ جعفری فرمانده پلیس‌راه، سرهنگ امجدیان فرمانده پلیس راهور، رؤسای انجمن‌های صنفی حمل‌ونقل کالا و مسافر، فرماندهان پاسگاه‌های پلیس‌راه، معاونان و رؤسای ستادی اداره‌کل راهداری و حمل‌ونقل جاده‌ای استان کرمانشاه برگزار شد.

بازدید استاندار کرمانشاه از اداره کل راهداری و حمل‌ونقل جاده‌ای استان

کرمانشاه- خبرنگار روزنامه جمهوری اسلامی: استاندار کرمانشاه با حضور در اداره‌کل راهداری و حمل‌ونقل جاده‌ای استان، از نزدیک روند فعالیت‌ها، آمادگی زمستانی و خدمت‌رسانی راهداران را بررسی کرد.

منوچهر حبیبی استاندار کرمانشاه با حضور در اداره‌کل راهداری و حمل‌ونقل جاده‌ای استان، از نزدیک در جریان وضعیت فعالیت‌ها، آمادگی این مجموعه برای فصل زمستان و روند خدمت‌رسانی به مردم قرار گرفت.

وی در این بازدید ضمن قدردانی از تلاش‌های شبانه‌روزی راهداران، راهداری را خط مقدم ایمنی، ترانزیت و رفاه عمومی دانست و بر نقش کلیدی این مجموعه در حفظ ایمنی راه‌ها و تسهیل تردد تأکید کرد.

حبیبی با اشاره به اهمیت آمادگی کامل برای فصل زمستان، بر نوسازی و به‌روزرسانی ماشین‌آلات راهداری، تأمین بدون دغدغه سوخت، تجهیز راهدارخانه‌ها و ارتقای سطح آمادگی نیروهای عملیاتی تأکید کرد.

استاندار کرمانشاه همچنین افزایش ایمنی سفرهای نوروزی و تکمیل زیرساخت‌های حمل‌ونقلی به‌ویژه در مرزهای خسروی و سومار را از اولویت‌های مهم استان برشمرد و گفت: تقویت این زیرساخت‌ها نقش مؤثری در توسعه اقتصادی، ترانزیت و رونق مبادلات مرزی خواهد داشت.

وی در پایان سخنانش با اشاره به عملکرد موفق راهداری استان طی ایام اربعین حسینی، نقش این مجموعه را در پشتیبانی از اقتصاد، ترانزیت کشور و خدمت‌رسانی مطلوب به زائران و کاربران جاده‌ای حائز اهمیت دانست.

عارف: بخش خصوصی باید مسئولیت اجتماعی و ملی خود را فراموش نکند

معاون اول رئیس‌جمهور با اشاره به تشکیل کمیته‌ای متشکل از نمایندگان معاونین اول سه قوه و بخش خصوصی برای اجرای سیاست‌ها و خروج از شرایط کنونی اقتصادی کشور، گفت: نظام و دولت چهاردهم در شرایط کنونی و خروج از تنگناهای اقتصادی بر روی بخش خصوصی حساب ویژه‌ای باز کرده است.

دکتر محمدرضا عارف در جلسه مشترک معاونین اول سران قوا و نمایندگان بخش خصوصی که با محوریت حل مشکلات فعالین بنگاه‌های اقتصادی و تولیدی به منظور حضور جدی آنان در تدوین برنامه‌ها و سیاست‌های اقتصادی کشور برگزار شد، با تأکید بر اینکه راهبرد کشور و نظام، حضور جدی بخش خصوصی در تمامی عرصه‌ها است، افزود: بخش خصوصی در مقاطع مختلف ظرفیت و توانایی‌های خود را به ویژه در جنگ ۱۲ روزه نشان داد که باید رابطه بین بخش خصوصی و حاکمیت سیستماتیک شود تا در شرایط خاص بتوانیم از توانایی‌های آنان بهره ببریم.

معاون اول رئیس‌جمهور با اشاره به اینکه به فروشگاه‌های زنجیره‌ای پیشنهاد داده‌ایم که راهکارهای خود را برای اینکه چگونه در موارد بحرانی به میدان بیایند را به دولت ارائه کنند و از اتاق بازرگانی و مجمع کارآفرینان نیز چنین انتظاری داریم، گفت: دولت چهاردهم در شرایط کنونی و خروج از تنگناهای اقتصادی بر روی اتاق بازرگانی، صنایع، معادن و کشاورزی ایران، مجمع کارآفرینان ایران و همچنین تمامی بنگاه‌های تولیدی و اقتصادی خرد و کوچک حساب ویژه‌ای باز کرده است تا در جلسات مشترک این چنینی پیشنهادات و راهکارهای بخش خصوصی در حد توصیه نماند و گامی عملی بر روی حل مشکلات برداشته شود.

عارف با تأکید بر اینکه دولت در مقابل بخش خصوصی نیست، ادامه داد: معتقدیم بخش خصوصی باید فعال و سرمایه‌گذاری آنان سودده باشد اما در عین حال مسئولیت اجتماعی و ملی خود را فراموش نکند.

وی گفت: در جلسه مشترک معاونین اول سران قوا و نمایندگان بخش خصوصی سازوکارهای تعامل با بخش خصوصی بررسی می‌شود تا در زمان بروز مشکلات چه کمکی می‌توانند به دولت و حاکمیت داشته باشند.

معاون اول رئیس‌جمهور افزود: اتاق بازرگانی، صنایع، معادن و کشاورزی ایران همواره خود را بخشی از نظام جمهوری اسلامی ایران می‌داند و در شرایط امروز کشور، بخش غیر دولتی نباید احساس کند، فاصله‌ای به وجود آمده است و در بخش‌های مختلف به دولت و نظام کمک کند.

عارف با اشاره به اینکه توقع ما از کارآفرینان و فعالین اقتصادی و تولیدی این است که برای حل مشکلات کشور به میدان بیایند و نباید صرف منافع اقتصادی در رأس اولویت باشد گفت: امروز و برخلاف ده‌های اول انقلاب، سرمایه‌گذاری و بخش خصوصی در همه قوا محترم است و سهم خود را در شرایط خاص اقتصادی کنونی و به ویژه تحقق شعار حفظ، ثبات و پایداری اقتصادی و بهبود معیشت مردم مشخص کند.

معاون اول رئیس‌جمهور با اشاره به اینکه امروز به مرحله رسیده‌ایم که برای برگزاری جلسات مشترک و همفکری با بخش خصوصی هیچگونه چالشی نداریم، گفت: بخش خصوصی کارنامه مشخص و موفقی در همه زمینه‌ها دارد تا جاییکه به این جمع‌بندی رسیدیم که باید در بخش حاکمیت و حتی امنیت کشور نیز حضور فعال داشته باشد و به آنان اعتماد کنیم.

وی با بیان اینکه اگر بخش خصوصی منافع دراز مدت خود و کشور را شناسایی کنند و ببیند، موفق خواهد بود، اظهارداشت: شعار نظام و دولت این است که باید هر ایرانی دغدغه تامین معیشت را نداشته باشد و بخش خصوصی نیز در پیگیری این راهبرد به دولت کمک کند و در کمیته نمایندگان معاونین اول قوا و بخش خصوصی تصمیمات موردی و لازم الاجرا برای خروج از شرایط کنونی اقتصادی اتخاذ خواهد شد.

معاون اول رئیس‌جمهور به اشاره به تحریم‌های ظالمانه و خشن علیه مردم و نظام جمهوری اسلامی تأکید کرد: در طول دهه‌های گذشته مردم و مسئولین اجازه ندادند که تحریم‌ها تأثیری بر روند پیشرفت کشور داشته باشد و جمهوری اسلامی ایران مذاکره با عزت، حکمت و مصلحت را در دستور کار مذاکرات هسته‌ای قرار داد اما این دشمن بود در میانه مذاکرات هسته‌ای به کشور حمله نظامی کرد.

همچنین در این جلسه که نایب رئیس مجلس شورای اسلامی، معاون اول قوه قضاییه، رئیس دفتر رئیس جمهور، وزرای دادگستری، جهاد کشاورزی و امور اقتصادی و دارایی، دبیر هیئت دولت، رئیس سازمان بازرسی کل کشور، رئیس اتاق بازرگانی، صنایع، معادن و کشاورزی ایران، اعضای مجمع کارآفرینان ایران و مسئولان دستگاه‌های اقتصادی دولت حضور داشتند، مقرر شد تا کمیته‌ای متشکل از نمایندگان معاونین اول قوا به همراه نمایندگان بخش خصوصی در راستای هماهنگی بین دولت و بخش خصوصی و تدوین و اجرای نظرات، راهکارها و سیاست‌های اقتصادی بنگاه‌های تولید و اقتصادی برای حل مشکلات کشور در شرایط کنونی ایجاد شود.

حجت الاسلام خلیلی معاون اول قوه قضاییه نیز با بیان اینکه امروز تلقی حاکمیت از بخش خصوصی مثبت است و بخش خصوصی را ریشه و بنیان اقتصادی کشور می‌دانیم که بدون حمایت از آنان در هیچ کدام از برنامه‌ها و توطئه‌های اقتصادی دشمنان موفق نخواهیم شد، تأکید کرد: در شرایط کنونی یک نسبت جدیدی بین حاکمیت و بخش خصوصی تعریف شده است و امروز باید فعالین اقتصادی غیردولتی از دولت حمایت کنند تا دولت در تنگناهای اقتصادی تنها نباشد.

قالیباف:

مخالف دخالت نمایندگان در انتصابات دولتی هستم

رئیس مجلس گفت: مخالف دخالت نمایندگان در انتصابات دولتی هستم. این حق قانونی نمایندگان نیست.

محمدباقر قالیباف در نشست استانداران سراسر کشور در مورد دخالت در عزل و نصب مدیران استانی اظهار داشت: من مخالف دخالت نمایندگان در انتصابات هستم اما استانداران توجه کنند از آنجا که نمایندگان محل رجوع مردم‌اند و مخصوصا با مشکلاتی که امروز مردم دارند می‌توانند مشاورین استانداران باشند.

وی در ادامه درخصوی موضوع انتخابات شوراهای شهر و روستا و ضرورت تلاش برای افزایش مشارکت در انتخابات، اظهار داشت: انتخابات در تهران تناسبی است و در آینده هم این طور است و به طور طبیعی مردم و جامعه بیشتر از انتخابات تناسبی استقبال می‌کنند، این انتخاب مردم است و آنان که می‌خواهند انفرادی شرکت کنند حق دارند.

وی افزود: بدون شک، انتخابات پیش رو با مشارکت بالا، سطح امنیت ملی ما را افزایش می‌دهد و دشمن را ناامید خواهد کرد. اگر می‌خواهیم دشمنان انقلاب و دشمنان خارجی را در جنگ شناختی شکست بدهیم، مشارکت بالا در انتخابات ضرورت دارد و این امر بر عهده شما استانداران، فرمانداران محترم و همه بخش‌هاست.

قالیباف با بیان اینکه یکی از راه‌های کارآمد کردن کشور تمرکز زدایی است، گفت: بسیاری از کارها و وظایفی که در اختیار استانداری‌ها و دولت است، باید به شوراهای شهر و شهرداری‌ها واگذار شود، اگر می‌خواهیم چابکی و کارآمدی در کشور افزایش یابد، باید این مسیر را پیگیری کنیم.

رئیس مجلس همچنین با تأکید بر اینکه باید به مسائل اقتصادی مردم توجه کنیم، تأکید کرد: دشمن به دنبال این است که بر موج نارسایی‌ها سوار شود، موضوعات اقتصادی، دو قطبی سازی‌ها، تنش در کشور به بهانه از جمله موضوعاتی است که دشمن دنبال می‌کند و ما باید با نگاه امنیت ملی به آن توجه کنیم.

قالیباف افزود: باید قدرت خرید خانواده‌ها را تقویت و حفظ کنیم. چه کارمند باشند و چه کارگر، افزایش متناسب حقوق کارکنان اعم از کارگر و کارمند باید اجرا شود. همچنین، سیاست‌های جبرانی برای آن‌ها پیش‌بینی کنیم که یکی از آن‌ها کالابرگ الکترونیکی است و هدف آن ارتقای قدرت خرید مردم است.

رئیس مجلس در ادامه با بیان این که امروز وقت دعواهای سیاسی نیست؛ الان وقت قوی شدن، خدمت به مردم است، اظهار داشت: تحریم‌ها کاغذ پاره نیستند و حتماً مشکلات و سختی‌هایی دارند، اما اگر امروز بگوییم در حوزه اقتصادی ظرفیت و امکان ندارد، من این را نمی‌پذیرم.

وزارت بهداشت:

فراخوان جذب هیات علمی دانشگاه‌های علوم پزشکی به‌زودی اعلام می‌شود

فراخوان بیست‌ودومین دوره جذب اعضای هیات علمی دانشگاه‌ها و دانشکده‌های علوم پزشکی، پس از ۶ ماه پیگیری وزارت بهداشت، در مراحل نهایی صدور مجوز قرار دارد و انتظار می‌رود این فراخوان در ماه جاری و به‌صورت سراسری اعلام شود.

براساس اعلام مرکز جذب و امور اعضای هیات علمی و نخبگان معاونت آموزشی وزارت بهداشت، با همکاری هیات عالی جذب شورای‌عالی انقلاب فرهنگی و سازمان اداری و استخدامی، فرآیند صدور مجوز فراخوان بیست‌ودومین دوره جذب اعضای هیات علمی دانشگاه‌ها و دانشکده‌های علوم پزشکی در مراحل پایانی است و به محض دریافت تأیید نهایی، آگهی فراخوان منتشر خواهد شد.

اعضای هیات علمی به‌عنوان یکی از ارکان اصلی توسعه دانشگاه‌ها، نقش مهمی در ارتقای آموزش و پژوهش دارند.

طبق مصوبه شورای‌عالی انقلاب فرهنگی، وزارت بهداشت مکلف است سالانه دو نوبت فراخوان جذب هیات علمی برگزار کند، با این حال و به‌دلیل طولانیِ بودن فرآیندهای اخذ مجوز، در سال‌های گذشته معمولاً تنها یک فراخوان برگزار شده است.

براساس آمار ارائه‌شده، در فاصله سال‌های ۱۴۰۱ تا ۱۴۰۴ حدود ۳ هزار عضو هیات علمی در دانشگاه‌ها و مؤسسات وابسته به وزارت بهداشت جذب شده‌اند، درحالی که در همین مدت دست‌کم ۱۷۴۶ نفر از نیروهای هیات علمی از چرخه خدمت خارج شده‌اند. این وضعیت در شرایطی است که ظرفیت پذیرش دانشجو در دانشگاه‌های علوم پزشکی کشور طی این بازه زمانی حدود ۳۵ درصد افزایش یافته است.

در سال جاری، نیاز دانشگاه‌ها و دانشکده‌های علوم پزشکی به نیروهای آموزشی و پژوهشی با استعلام از مراکز مربوطه و هماهنگی با معاونت تحقیقات و فناوری احصا و پس از بررسی انطباق با ضوابطی مانند پست‌های بلاتصدی و آمایش سرزمینی، برای اخذ مجوز به سازمان اداری و استخدامی ارسال شده است.

براساس اعلام مرکز جذب و امور اعضای هیات علمی و نخبگان معاونت آموزشی وزارت بهداشت، تمامی مقدمات اجرایی فراخوان از جمله تدوین ضوابط، شرایط شرکت، شیوه‌نامه‌ها و به‌روزرسانی سامانه فراخوان انجام شده و با توجه به هماهنگی‌های صورت‌گرفته، برنامه‌ریزی برای اعلام فراخوان در دی‌ماه سال جاری است. انتظار می‌رود با تسریع در رسیدگی دانشگاه‌ها به پرونده داوطلبان، جذب نیروهای مورد نیاز در زمان مقرر نهایی شود.

انتشار جزئیات احکام و اسامی محکومان پرونده‌های بیش از ۲۸۱ میلیون لیتر سوخت قاچاق

رای قطعی ۱۰ پرونده مرتبط با قاچاق و جرایم مالی در دادگستری استان هرمزگان در راستای الزام قانونی موضوع ماده ۳۶ قانون مجازات اسلامی منتشر شد.

دادستان عمومی و انقلاب استان هرمزگان از نهایی شدن آرا ۲۰ پرونده مرتبط با قاچاق و جرایم مالی در دادگستری استان هرمزگان خبر داد و گفت: با توجه به الزامی که در تبصره ماده ۳۶ قانون مجازات اسلامی مصوب ۱۳۹۲ و دستورالعمل نحوه انتشار احکام دادگاه‌ها و برقراری دادگاه علنی مقرر شده است با پیگیری‌های انجام شده دادنامه‌های مشمول به صورت مستمر منتشر خواهد شد.در این گزارش، احکام ۱۰ پرونده مرتبط با قاچاق و جرایم مالی منتشر می‌شود.میزان سوخت قاچاق در این پرونده‌ها به بیش از ۲۸۱ میلیون لیتر انواع سوخت می‌رسد.

یکی از پرونده‌هایی که حکم آن در دادگستری استان هرمزگان صادر شده است، پرونده قاچاق سازمان یافته سوخت موسوم به تعویض روغنی و معاینه فنی بندرعباس است که موضوع این پرونده قاچاق سازمان سوخت گازوئیل (نفت گاز) یارانه‌ای به میزان ۸ میلیون و ۵۳۵ هزار و ۲۳۲ لیتراست که ۶۲۱ متهم دارد.

این پرونده مربوط به قاچاق سازمان‌یافته سوخت به میزان ۱۶۷.۲۰۰ لیتر مکشوفه و ۲۵۰.۰۰۰ لیتر سوخت از بین رفته است که رای صادره توسط دادگاه تجدید نظر قطعی و لازم‌الاجرا اعلام شد.

قاچاق حرفه‌ای سوخت جعل و استفاده از سند مجعول

یکی از احکام صادره مربوط به قاچاق حرفه‌ای ۷۰ هزار لیتر سوخت از نوع نفتگاز با استفاده از اسناد جعلی است. اتهامات متهم این پرونده: قاچاق حرفه‌ای ۷۰.۰۰۰ لیتر سوخت از نوع نفتگاز با استفاده از اسناد جعلی، جعل اسناد عادی و استفاده از اسناد مجعول است.این فرد مهرهای دهیاری و امضای افراد را جعل و اقدام به قاچاق کرده است.

پرونده قاچاق سازمان یافته کالای یارانه‌ای سوخت گازوئیل به میزان ۴۶۷۸۰۰ لیتر ۱۰ متهم دارد که احکام آنها صادر شد.

هفتم آبانماه ۱۴۰۱ حسب گزارش اعلامی از ناحیه مأمورین پلیس امنیت اقتصادی مبنی بر اخبار واصله پیرامون تردد یک دستگاه خودرو تانکرحامل سوخت قاچاق گزارش شد. از این خودرو ۳۱.۰۰۰ لیتر فرآورده نفتی قاچاق کشف شد.این پرونده ۳ متهم دارد که احکام آنها پس از رسیدگی به پرونده در دادپاه صادر شد.

در پرونده قاچاق سازمان یافته ۲۳۴ میلیون لیتر سوخت نفتگاز دو نفر محکوم شدند.متهم ردیف اول حمید حسام‌نیا فرزند رستم بابت قاچاق سازمان یافته به تحمل پنج سال حبس تعزیری و پرداخت ۵۲.۰۱۵.۱۳۲.۰۰۰ ریال جزای نقدی محکوم شد. متهم ردیف دوم رسول حدادی فرزند میرخان به تحمل هفت ماه حبس تعزیری، ۶۰ ضربه شلاق تعزیری و پرداخت ۲۴.۴۲۱.۰۰۰.۰۰۰ ریال جزای نقدی محکوم شد.

در پرونده قاچاق سوخت کشتی غول پیکر آریانا تحت پرچم کشور پاناما به میزان ۱۱ میلیون و ۳۵۰ هزار احکام متهمان پس از رسیدگی به پرونده صادر شد.در این پرونده متهم ردیف اول سام طاری‌وردی فرزند حسن به دو سال حبس تعزیری و پرداخت دو برابر جزای نقدی به ماخذ بهای سوخت قاچاق شده مبلغ ۶.۲۱۴.۶۷۴.۹۸۲.۲۶۰ ریال به اضافه جریمه معادل بهای کشتی آریانا به مبلغ یکصد و نود سه میلیارد و هفتصد و نود و پنج میلیون تومان معادل ۱.۹۳۷.۹۵۰.۰۰۰.۰۰۰ ریال محکوم شد

متهم پرونده حمیدرضا کیهان‌پور فرزند محمد مدیرعامل وقت شرکت خط لوله و مخابرات نفت منطقه خلیج فارس دایر بر تضییع اموال دولتی از طریق اهمال و سهل انگاری در انجام مسئولیت منتهی به هدر رفت ۳.۲۸۸.۵۰۴ لیتر فرآورده یارانه‌ای در دادگاه به جبران خسارت وارده به اموال دولتی از سه نوع فراورده نفتی شامل بنزین، نفت گاز، (سوخت هواپیما) به میزان ۳.۲۸۸.۵۰۴ لیتر به ارزش نرخ غرامات به مبلغ ۱.۶۸۹.۳۹۰.۵۸۷.۹۸۲ ریال و نفصال از خدمات دولتی و عمومی به مدت یکسال، منع خروج ازکشور و ابطال گذرنامه و ممنوعیت از درخواست مجدد به مدت دوسال محکوم شد.

در پرونده قاچاق کالا، جعل و استفاده از اسناد مجعول متهم ردیف اول پرویز عزیزی فرزند عبدالرحمن بابت بزه قاچاق کالا به پرداخت ۵۸.۳۲۱.۰۶۲.۲۴۰ ریال محکوم و بابت بزه دو فقره جعل صورت گرفته ضمن صدور حکم به بی‌اعتباری اسناد مجعول به تحمل دو سال حبس تعزیری و همچنین بابت بزه استفاده اسناد مجعول محکوم به تحمل دو سال حبس تعزیری مجازات‌های تکمیلی، محرومیت اشتغال به حرفه‌های مرتبط با امور ترخیص، محرومیت از تأسیس شرکت، عضویت در هیات مدیره و مدیریت عاملی اشخاص حقوقی، ممنوعیت خروج از کشور به مدت پنج سال و متهم ردیف دوم شرکت آسال تجارت ویرا: که شخص حقوقی است شخص حقوقی به پرداخت ۴۳.۷۴۰.۷۹۶.۶۸۰ ریال جریمه نقدی در حق صندوق دولت و یک سال تعلیق فعالیت‌های شرکت محکوم شد.احکام دیگر پرونده‌ها در گزارش‌های بعدی منتشر خواهد شد.

معاون اجرایی رئیس‌جمهور:

ساختمان جدید بیمارستان امام‌سجاد(ع) شهریار خرداد ۱۴۰۵ به بهره‌برداری می‌رسد

معاون اجرایی رئیس‌جمهور با اشاره به پیشرفت حدود ۷۰ درصدی طرح توسعه بیمارستان امام سجاد(ع) شهرستان شهریار، گفت: تأخیر در روند اجرای این پروژه به‌دلیل نبود ماده ۲۳ و برخی موانع اداری بوده، اما با امضای متمم قرارداد پیمانکار و پیگیری تخصیص منابع، این بیمارستان حداکثر تا خرداد سال آینده آماده بهره‌برداری خواهد شد. محمد جعفر قائم‌پناه دیروز در حاشیه بازدید از طرح توسعه بیمارستان امام سجاد(ع) شهرستان شهریار، در جمع خبرنگاران گفت: این بیمارستان، مجموعه خوبی است و اقدامات عمرانی مناسبی در آن انجام شده، اما آن‌طور که انتظار می‌رفت، پیشرفت پروژه متناسب با زمان سپری‌شده نبوده است.

وی افزود: یکی از دلایل اصلی این تأخیر، نداشتن ماده ۲۳ در سال‌های گذشته بود. طبق اعلام فرماندار، ماده ۲۳ این پروژه از شهریورماه تصویب شده و پس از آن امکان اعتباردهی فراهم شده است، اما به‌دلیل کامل نبودن قرارداد با پیمانکار، روند تخصیص و هزینه‌کرد با مشکلاتی روبرو شد.

قائم‌پناه با اشاره به وضعیت تأمین مالی این پروژه گفت: تاکنون حدود ۲۰ میلیارد تومان به پروژه پرداخت شده، اما به‌نظر می‌رسد پیگیری‌ها به‌ویژه ازسوی دانشگاه علوم پزشکی ایران می‌توانست جدی‌تر باشد. منابعی که از محل مالیات مردم تأمین می‌شود نباید در خزانه معطل بماند و باید هرچه سریع‌تر به چنین پروژه‌هایی بازگردد. معاون اجرایی رئیس‌جمهور افزود: خوشبختانه متمم قرارداد پیمانکار امضا شده و اکنون کار درحال انجام است. در صورت تزریق منابع مالیِ پیش‌بینی‌شده، این بیمارستان حداکثر تا خردادماه آینده به بهره‌برداری خواهد رسید. در این مسیر شخصاً پیگیری می‌کنم و انتظار داریم فرماندار و استاندار نیز به‌صورت مستمر موضوع را دنبال کنند. وی با بیان اینکه پیشرفت فیزیکی پروژه درحال حاضر حدود ۷۰ درصد است، گفت: پیمانکار در محل فعال است و بخشی از مشکلات صرفاً اداری بوده که ان‌شاءالله برطرف خواهد شد. مشکل اصلی در مقطعی، تخصیص بودجه بود نه اعتبار؛ پول پروژه وجود دارد، اما به‌دلیل نداشتن ماده ۲۳ فرآیند تخصیص با وقفه روبه‌رو شد. قائم‌پناه افزود: مالیاتی که مردم پرداخت می‌کنند، باید در خدمت رفاه و سلامت خودشان قرار گیرد؛ امیدواریم با تسریع در روند تخصیص این پروژه مهم درمانی حداکثر طی پنج تا ۶ ماه آینده به مرحله بهره‌برداری برسد و خدمات آن در اختیار شهروندان شهریار قرار گیرد.

همچنین محمدجعفر قائم پناه معاون رئیس‌جمهور از بیمارستان تخصصی سوختگی و ترومای باب‌الحوائج در منطقه ۲۲ تهران بازدید کرد. این پروژه عمرانی در زمینی به مساحت زیربنایی بیش از ۵۲ هزار متر مربع در ۱۱ طبقه شامل بخش‌های اورژانس، آزمایشگاه، رادیولوژی، اتاق عمل، بستری، مراقبت‌های ویژه، فیزیوتراپی و درمانگاه دارای ۱۵۸ تخت است که از سال ۹۱ عملیات اجرایی آن آغاز شده است.

پیش بینی می‌شود این بیمارستان با بودجه اختصاصی ۱۴۰۰ میلیارد تومانی و پیشرفت ۸۲ درصدی تا تیرماه ۱۴۰۵ به بهره‌برداری برسد.براساس اعلام دانشگاه علوم پزشکی ایران درحال حاضر، بیمارستان سوختگی مطهری با ۹۵ تخت بستری فعال، تنها مرکز اصلی پذیرش بیماران سوختگی در تهران است که متأسفانه در جریان جنگ ۱۲ روزه اخیر، آسیب‌هایی نیز متحمل شده است. با بهره‌برداری از بیمارستان باب‌الحوائج در منطقه ۲۲ که فاقد تخت دولتی ویژه بیماران سوختگی است، بخش قابل توجهی از نیاز منطقه به خدمات تخصصی سوختگی و تروما مرتفع خواهد شد.

معاون اجرایی رئیس‌جمهور در ادامه از شرکت داروسازی زلاتین کپسول ایران (سهامی عام) در شهریار بازدید کرد.

مجید محمدی مدیرعامل این شرکت در حاشیه این بازدید گفت: شرکت کپسول ژلاتین به‌عنوان تنها تولیدکننده داخلی کپسول ژلاتینی موردنیاز صنایع دارویی و تأمین‌کننده خدمات برای حدود ۲۵۰ شرکت داروسازی کشور، با اجرای طرح‌های توسعه‌ای و افزایش ظرفیت تولید، در مسیر کاهش وابستگی به واردات و تقویت زنجیره تأمین داروی کشور قرار گرفته است.

پیگیری جذب بیش از ۱۲ هزار فرزند شهید و ایثارگر در ۳۰ دستگاه اجرایی

مدیرکل اشتغال و کارآفرینی بنیاد شهید و امور ایثارگران از آغاز فرآیند استخدام پذیرفته‌شدگان دومین آزمون جامعه ایثارگری خبر داد و گفت: فرآیند استخدام پذیرفته شدگان این آزمون که حدود ۱۲ هزار و ۵۰۰ نفر هستند در ۳۰ دستگاه اجرایی به طور مستمر درحال پیگیری است. به گزارش بنیاد شهید، امیر نبی زاده با تشریح اقدامات اجرایی در راستای بند ج ماده ۸۷ قانون برنامه ششم توسعه و تنفیذی در قانون برنامه هفتم پیشرفت، افزود: برگزاری مرحله تکمیل ظرفیت دومین آزمون استخدامی، دستاوردی مهم در راستای بهره‌مندی حداکثری فرزندان شهدا و جانبازان ۷۰ درصد و بالاتر از مانده مجوزهای صادره در سال ۱۴۰۲ به تعداد ۷۶۸۵ رشته شغل محل است که از این طریق ۲۳۶۱ نفر برای اشتغال در ۱۸ دستگاه پذیرفته شدند.

وی در خصوص مشکلات مرتبط با مجوز استخدامی وزارت علوم، تحقیقات و فناوری در دومین آزمون استخدامی، گفت: با گذشت بیش از یک سال پیگیری بنیاد شهید و امور ایثارگران و مطالبه استیفای حقوق ۱۱۲۳ داوطلب پذیرفته شده در این وزارتخانه، مجوز مربوطه ازسوی معاون اول رئیس‌جمهور و سازمان‌های اداری و استخدامی و برنامه و بودجه در پایان آذر ماه سال جاری صادر و در راستای لزوم ابلاغ شروع به کار در آینده خیلی نزدیک این افراد، مکاتباتی با نهاد ریاست جمهوری انجام شده است.

مدیرکل اشتغال و کارآفرینی بنیاد شهید با اشاره به تکلیف دولت مبنی بر استخدام تمامی فرزندان شهدا و فرزندان جانبازان ۷۰ درصد به بالا، گفت: زمینه‌سازی سومین آزمون استخدامی خاص این قشر هم درحال انجام است که اخذ موافقت اولیه سازمان اداری و استخدامی، مکاتبه با دستگاه‌های اجرایی برای اخذ پست‌های بلاتصدی، طراحی اولین سامانه پیش ثبت‌نام و احصا مشمولان متقاضی آزمون با هدف ایجاد تناسب میان پست‌های بلاتصدی دستگاه‌های اجرایی و شرایط احراز مشاغل با اطلاعات تحصیلی و جغرافیایی از مهم‌ترین اقدامات انجام شده دراین بخش است. نبی زاده افزود: اداره کل اشتغال و کارآفرینی بنیاد شهید و امور ایثارگران به طور مستمر پیگیر اجرای حکم استخدام فرزندان شهدا و جانبازان ۷۰ درصد و سایر مشمولان ماده ۲۱ قانون جامع خدمات‌رسانی به ایثارگران است.

رئیس هیئت مرکزی نظارت بر انتخابات شوراها:

گرایش‌های سیاسی جایگاهی در تأیید صلاحیت‌های داوطلبان نامزدی انتخابات شوراها ندارد

رئیس هیئت مرکزی نظارت بر انتخابات شوراهای شهر و روستا تصریح کرد: گرایش‌های سیاسی هیچ جایگاهی در تأیید صلاحیت‌های داوطلبان نامزدی انتخابات شوراها نخواهد داشت و تنها مرّ قانون اجرا می‌شود. محمدصالح جوکار با تأکید بر اهمیت مشارکت بالا، رقابت سالم و انتخاب اصلح، گفت: مشارکت گسترده مردم می‌تواند به تشکیل شوراهایی کارآمد، منسجم و خدمت‌گزار منجر شود و در همین راستا وزارت کشور و مجلس با تعامل و تلاش مضاعف، بستر برگزاری انتخاباتی پرشکوه را فراهم خواهند کرد.

وی همچنین به اصلاحات قانون انتخابات اشاره کرد و افزود: الکترونیکی شدن انتخابات در سال ۱۳۹۵ انجام شده که هدف آن کاهش خطای انسانی، کوتاه شدن صف‌های رأی و صیانت بهتر از آرای مردم است. ثبت‌نام داوطلبان شوراهای شهر و روستا نیز به‌صورت غیرحضوری و از طریق سامانه انجام می‌شود.

رئیس هیئت مرکزی نظارت بر انتخابات شوراها در ادامه از اجرای انتخابات تناسبی در تهران در دوره هفتم خبر داد و گفت: این شیوه با هدف رعایت عدالت انتخاباتی و تقویت نقش احزاب اجرا می‌شود و براساس وزن آرای هر فهرست، کرسی‌های شورا توزیع خواهد شد؛ رویکردی که در دوره‌های آینده به مراکز استان‌ها و کلان‌شهرها تعمیم می‌یابد. نظارت بر تمامی مراحل انتخابات از آغاز تا پایان شمارش آرا بر عهده هیئت‌های نظارت است و اصول محوری انتخابات شامل مشارکت، رقابت، سلامت و امنیت با هماهنگی کامل دستگاه‌های مسئول دنبال خواهد شد.

جوکار با بیان اینکه در این دوره انتخابات شوراها بالغ بر ۴۰۰ هزار نفر داوطلب خواهند شد،ا اظهارداشت: هیأت‌های نظارت، مجموعه وزارت کشور، مجموعه مجلس که بخش نظارتی را کلاً بر عهده دارد باید تلاش مضاعف کنند. ان‌شاءالله در سایه تعامل و ارتباط با یکدیگر بتوانیم یک انتخابات پرشکوه را برگزار کنیم.

در ۱۱ اردیبهشت ۱۴۰۵ هفتمین انتخابات شوراهای اسلامی شهر و روستا برگزار خواهد شد.

آگهی مناقصه دومرحله‌ای شماره ۴۰۴/۲ س

شرکت مخابرات ایران (سهامی عام) منطقه سمنان

مخابرات منطقه سمنان در نظر دارد نسبت به واگذاری ارائه خدمات نگهداری، بهینه‌سازی، نوسازی و پشتیبانی فنی امور شبکه مخابراتی، نگهداری سیستم‌های سرمایشی، گرمایشی با تأمین متریال و تجهیزات در محدوده مراکز تلفنی مخابرات استان سمنان بشرح لیست، شرایط و طرح قرارداد اسناد مناقصه از طریق مناقصه عمومی به بخش خصوصی اقدام نماید، لذا متقاضیان حقوقی واجدالشرایط و با تجربه و دارای صلاحیت از دستگاههای ذیصلاح می‌توانند از تاریخ ۱۴۰۴/۱۰/۰۹ ضمن واریز مبلغ ۱/۰۰۰/۰۰۰ریال به حساب ۰۱۰۵۹۶۸۵۰۸۰۰۳ این شرکت نزد بانک ملی شعبه مرکزی سمنان کد ۲۵۰۱ به آدرس‌های زیر جهت خرید اسناد بصورت مکانیزه مراجعه فرمایند.

مدت زمان فروش اوراق به صورت مکانیزه از تاریخ ۱۴۰۴/۱۰/۰۹ و زمان تحویل پاکات به دبیرخانه مخابرات منطقه سمنان یا از طریق اداره پست بصورت پیشتاز تا مورخ ۱۴۰۴/۱۰/۲۳ می‌باشد.

کمیسیون مناقصه در روز چهارشنبه مورخ ۱۴۰۴/۱۰/۲۴ پس از اتمام تحویل اسناد، پاکتهای الف و ب پیشنهاد دهندگان را باز نموده و پس از انجام مراحل قانونی نسبت به بازگشائی پاکت ج در جلسات دیگر اقدام می‌نماید.

ضمانتنامه شرکت در مناقصه مبلغ ۵۶,۷۶۰,۰۰۰,۰۰۰ ریال می‌باشد.

بدیهی است انتخاب پیمانکار به صورت تفکیکی یا تجمیعی از اختیارات مخابرات منطقه سمنان می‌باشد و مخابرات منطقه سمنان در رد یا پذیرش یک یا کلیه پیشنهادات واصله مجاز و مختار می‌باشد.

آدرس‌ها عبارتند از: سمنان، میدان هفتم تیر، مخابرات منطقه سمنان، اداره تدارکات و پشتیبانی

آدرس الکترونیک برای رویت و دریافت اسناد مناقصه: sm.tci.ir

مخابرات منطقه سمنان

آگهی مناقصه عمومی ساخت و نصب خط کوره عملیات حرارتی (بصورت دستمزدی)

KALCO
شرکت آلومینیوم کاوه خوزستان (سهامی خاص)
Kave Khozestan Aluminium Co.
شماره ثبت : ۳۲۱۸۲۰

شرکت آلومینیوم کاوه خوزستان(سهامی خاص) جهت ساخت و نصب خط کوره عملیات حرارتی را از طریق مناقصه عمومی از پیمانکاران واجد شرایط اجاره نماید.

متقاضیان می توانند از زمان درج آگهی تا پایان وقت اداری شنبه ۱۴۰۴/۱۰/۲۰ جهت بازدید و دریافت اسناد مناقصه به شرکت آلومینیوم کاوه خوزستان به آدرس :

الف) دفتر مرکزی تهران، خیابان ولیعصر خیابان حق شناس کوچه پونک پلاک ۵ تماس : ۰۹۹۲۸۸۸۱۶۹۴ شقاقی

ب) امور اداری کارخانه ۰۹۱۶۸۸۴۶۹۳۰ امین سادت تلغری

آخرین زمان تحویل پاکات تا ساعت ۱۴ روز شنبه مورخه ۱۴۰۴/۱۰/۲۰ امور اداری کارخانه می باشد.

شرکت آلومینیوم کاوه خوزستان در رد و یا قبول یک یا کلیه پیشنهادها مخیر است.

سایر اطلاعات موضوع مزایده در برگ شرایط درج می گردد.

توصیه رئیس پلیس فتا برای کاهش جرایم اینترنتی

رئیس پلیس فتا فراجا به لزوم گنجاندن مسائل مربوط به فضای مجازی در مباحث درسی تأکید کرد و گفت: سال گذشته و در قالب طرح فانوس دیجیتال بالغ بر ۲۵۰ کارگاه در سطح کشور در مقطع متوسطه اول و در بین دانش‌آموزان دختر و پسر برگزار شد.

شاید شما نیز شاهد این موضوع باشید که بسیاری از افراد با وجود تحصیلات عالی گرفتار کلاهبرداری‌های سایبری می‌شوند که این امر نشان می‌دهند تحصیلات افراد بیانگر آگاهیشان نسبت به فعالیت‌های سایبری نیست. از این رو به نظر می‌رسد لازم است برای آگاهی بیشتر افراد نسبت به اینگونه مسائل اینگونه مباحث در کتب درسی گنجانده شوند.

به گزارش میزان، سردار وحید مجید، رئیس پلیس فتا فراجا ضمن اشاره به اینکه این مورد ۱۰۰ درصد نیاز است چراکه سطح اصلی و مهم آموزش مدارس هستند، گفت: در این رابطه فعالیت‌هایی را دست اقدام داریم و چند سال گذشته همکاری‌هایی را با وزارت ارتباطات با عنوان کودک و اینترنت داشتیم و کارگاه‌های بسیاری را در استان‌های کشور برگزار کردیم.

وی ادامه داد: همچنین طرح فانوس دیجیتال را داشتیم که سال گذشته با همکاری سازمان امور اجتماعی وزارت کشور و وزارت آموزش و پرورش صورت گرفت و بالغ بر ۲۵۰ کارگاه در سطح کشور در مقطع متوسطه اول و در بین دانش‌آموزان دختر و پسر برگزار شد و مرحله دومش نیز امسال برگزار می‌شود.

رئیس پلیس فتا فراجا با بیان اینکه پویش کودکان سایبری را نیز داریم افزود: امسال ششمین سالگرد برگزاری این پویش بود که سبب ایجاد توجه و آگاهی دانش‌آموزان، خانواده‌ها و افرادی که به نوعی با دانش‌آموزان سروکار دارند در جامعه می‌شود.

سردار مجید با اشاره به اینکه زمانی این موضوع‌ها نهادینه می‌شود که در قالب مباحث درسی در مقاطع مختلف تحصیلی و با توجه به سن و نیازهای آموزشی دانش‌آموزان در سر فصل‌های درسی تعریف شود، گفت: ما پیگیر این موضوع هستیم و به امید خدا این امر صورت می‌گیرد.

انهدام گروه کلاهبرداری ۳۰۰ میلیارد تومانی پیش‌فروش خودرو

رئیس پلیس آگاهی تهران بزرگ از شناسایی و انهدام گروه بزرگ کلاهبرداری به شیوه پیش‌فروش خودرو خبر داد.

سردار علی ولیپور گودرزی گفت: به دنبال وصول پرونده‌ای با موضوع کلاهبرداری به شیوه فروش خودرو، در اواسط فروردین ماه امسال و به دستور سرپرست دادسرای ناحیه ۵ تهران، رسیدگی تخصصی به این پرونده به اداره چهاردهم پلیس آگاهی تهران بزرگ ارجاع شد.

وی افزود: پس از انجام تحقیقات اولیه و با مراجعه شکات مشخص گردید شرکتی با عنوان بازرگانی مشهد خودرو آتروپات به مدیریت شخصی به هویت معلوم سامان با ایجاد دفاتر متعدد در شهرهای تهران، مشهد، کرج و شهرری، اقدام به پیش‌فروش خودرو به تعداد زیادی از شهروندان کرده است.

رئیس پلیس آگاهی تهران بزرگ تصریح کرد: متهمان با تبلیغات کذب، درج حواله‌های موهوم در قراردادها، نمایش دفاتر مجلل، ارائه اساسنامه شرکت و وعده‌هایی نظیر تحویل خودرو با قیمت مناسب یا پرداخت سودهای غیرمتعارف، توانسته بودند اعتماد شهروندان را جلب و مبالغ کلانی از آنان دریافت کنند.

سردار ولیپور گودرزی ادامه داد: در این شیوه جدید کلاهبرداری، متهمان از برخی افراد معتمد محلی به‌عنوان لیدر استفاده کرده و به‌صورت شبکه‌ای اقدام به فروش خودرو کرده بودند که این افراد ناخواسته در فرآیند کلاهبرداری نقش داشته‌اند.

به گفته این مقام انتظامی گفت: با تعطیلی دفاتر و قطع ارتباط با شکات، متهم اصلی متواری شده و بررسی‌ها حاکی از آن بود که تاکنون بیش از ۳۰۰ نفر از استان‌های مختلف کشور از جمله خوزستان، مازندران، یزد، اصفهان و تهران شکایت خود را به پلیس و دادسرا ارائه کرده‌اند که مجموع مبالغ کلاهبرداری شده بالغ بر ۳۰۰ میلیارد تومان برآورد شده است. وی افزود: علی‌رغم اقدامات پیچیده متهمان برای پنهان‌سازی هویت، قطع خطوط ارتباطی و استفاده از حساب‌های بانکی و سیم‌کارت‌های غیر، کارآگاهان با انجام اقدامات خاص کارآگاهای، نهایتاً محل اختفای متهمان را شناسایی کردند. سردار ولیپور گودرزی خاطرنشان کرد: در نهایت با هماهنگی مقام قضایی، در یک عملیات همزمان و غافلگیرانه در نیمه‌شب آذرماه سه نفر از متهمان اصلی پرونده به‌طور همزمان در استان‌های سیستان و بلوچستان، قزوین و شهرری دستگیر و به تهران منتقل شدند.

وی در پایان گفت: متهمان پس از انجام تحقیقات تکمیلی و مشخص شدن نقش هر یک در پرونده، با صدور قرار قانونی ۳۰۰ میلیارد تومانی روانه زندان تهران بزرگ شدند و تحقیقات در خصوص شناسایی اموال، ردگیری وجوه و شناسایی سایر مرتبطین همچنان ادامه دارد.

پیش بینی سه روز سرد و پربارش برای ایران

براساس اعلام سازمان هواشناسی، کمینه دمای استان‌های کشور با نفوذ توده هوای سرد قطبی با روند افزایشی تا فردا ۲۵ استان کشور را درگیر خواهد کرد و همزمان فعالیت سامانه بارشی تشدید می‌شود.

ایران در آستانه ورود موجی سرما قرار دارد و همزمان با تشدید فعالیت سامانه بارشی روبروست. به نظر می‌رسد اولین سکانس از سناریوی بارش‌های نرمال زمستانه حداقل در بعضی مناطق محقق شده است. در ماه‌های گذشته، احد وظیفه - رئیس مرکز ملی اقلیم و مدیریت بحران سازمان هواشناسی - گفته بود که شبیه‌سازی و پیش‌بینی مدل‌های عددی نشان می‌دهد که بارش در فصل زمستان به شرایط نرمال میل می‌کند.

فعالیت سامانه بارشی که وارد کشور شده است، به‌ویژه در مناطق سردسیر به‌صورت برف خواهد بود. در این شرایط اگرچه چالش‌های شرایط نامطلوب منابع آب به طور کامل رفع نمی‌شود، زمینه ذخیره منابع و ارتقای شرایط آبی را فراهم می‌کند؛ شرایطی که البته در صورت نبود آمادگی، می‌تواند به سبب احتمال انسداد مسیرهای روستایی و عدم مدیریت مصرف انرژی به بحران محلی یا زیرساختی منجر شود.

به گفته ضیاییان کاهش دما در برخی نقاط نیمه شمالی کشور می‌تواند به صورت نقطه‌ای حدود ۱۰ تا ۱۲ درجه سانتیگراد باشد که براساس پیش‌بینی سازمان هواشناسی امروز در بعضی مراکز استان‌ها کمی سردتر خواهد شد.

امروز ۲۳ استان دمای صفر یا منفی را تجربه خواهند کرد. کمینه دمای میانگین این روز در شهرهای شهرکرد ۱۵- درجه، زنجان ۱۲- درجه، ارومیه ۱۱- درجه، سنندج ۱۰- درجه، همدان ۱۰- درجه، تبریز ۹- درجه، ایلام ۸- درجه، اراک به ۷- درجه، خرم آباد ۷- درجه، کرمانشاه ۷- درجه، قزوین ۶- درجه، یاسوج ۶- درجه، کرج ۵- درجه، اردبیل ۴- درجه، بجنورد ۴- درجه، بیرجند ۳ - درجه، تهران ۳- درجه، قم ۳- درجه، کرمان ۳- درجه، اصفهان ۲- درجه، سمنان ۲- درجه، شیراز ۲- درجه، یزد ۲- درجه، گرگان صفر درجه و مشهد صفر درجه کاهش می‌یابد بنابراین سه‌شنبه در برخی مناطق با کاهش قابل توجه نسبت دوشنبه روبه‌رو می‌شود.

فردا ۲۵ مرکز استان دمای صفر یا منفی را تجربه خواهند کرد. به طوری که کمینه دمای میانگین این روز در شهرهای شهرکرد ۱۴- درجه، زنجان ۹- درجه، ارومیه ۶- درجه، یاسوج ۶- درجه، اراک به ۵- درجه، بجنورد ۵- درجه، بیرجند ۴ - درجه، اصفهان ۴- درجه، تبریز ۴- درجه، خرم آباد ۴- درجه، کرمان ۴- درجه، همدان ۴- درجه، سنندج ۳- درجه، قزوین ۳- درجه، ایلام ۲- درجه، تهران صفر درجه، زاهدان ۲- درجه، سمنان ۲- درجه، شیراز ۲- درجه، قم ۲- درجه، کرمانشاه ۲- درجه، مشهد ۲- درجه، اردبیل ۱- درجه، کرج صفر درجه و یزد صفر خواهد بود بنابراین اگر چه استان‌های بیشتری دمای صفر و کمتر از صفر را تجربه می‌کنند، اما به سبب افزایش نسبی دما پس از صبح چهارشنبه، میانگین کمینه دما در بعضی از شهرها نیز افزایش می‌یابد.

۴ اقدام پلیس درمواجهه با خودروهای دارای نقص فنی

رئیس مرکز جامع اطلاع‌رسانی برخط پلیس، با هشدار درباره افزایش تصادفات ناشی از نقص فنی خودرو در فصول سرد اعلام کرد که بخش قابل توجهی از سوانح رانندگی به دلیل بی‌توجهی رانندگان به سرویس دوره‌ای و مشکلات ناگهانی خودرو رخ می‌دهد.

سرهنگ رابعه جوانبخت با تشریح نقش نقص فنی خودرو در بروز تصادفات، گفت: هرگونه ایراد در سیستم ظاهری، فنی یا عملکردی خودرو که ایمنی آن را مختل کند، نقص فنی محسوب می‌شود و در فصول سرد این نقص‌ها می‌توانند بسیار خطرساز باشند.

وی با اشاره به انواع نقص‌های فنی خودرو گفت: نقص‌های فنی به دو دسته تقسیم می‌شوند؛ نخست نقص فنی مستمر که به‌دلیل فرسودگی قطعات و نبود سرویس دوره‌ای منظم ایجاد می‌شود. این نوع نقص‌ها معمولاً ناشی از بی‌توجهی راننده به وضعیت خودرو است؛ مانند ساییدگی لاستیک، خرابی لنت ترمز یا ضعف سیستم روشنایی.

سرهنگ جوانبخت افزود: نوع دوم، نقص فنی حادث است که به‌طور ناگهانی رخ می‌دهد؛ مانند ترکیدگی لاستیک یا خرابی ناگهانی سیستم برق خودرو. این موارد معمولاً خارج از کنترل راننده‌اند اما در تصادفات نقش جدی دارند.

به گفته وی، انجام بازدیدهای دوره‌ای و دریافت معاینه فنی معتبر یکی از مهم‌ترین راه‌های پیشگیری از این حوادث است. در مراکز معاینه فنی، علاوه بر بررسی وضعیت ظاهری خودرو مانند شیشه‌ها، آینه‌ها و برف‌پاک‌کن، بخش‌های آلاینده و سیستم‌های حساس‌تر مانند ترمز نیز به طور دقیق کنترل می‌شود. خودروها پس از چهار سال از تاریخ تولید، باید سالانه برای دریافت معاینه فنی مراجعه کنند.

رئیس مرکز جامع اطلاع‌رسانی برخط با اشاره به نمونه‌هایی از تصادفات ناشی از نقص فنی گفت: در یکی از حوادث بزرگراه دماوند، موتورسیکلتی که فاقد چراغ بود توسط راننده خودرو دیده نشد و این نقص روشنایی منجر به تصادف فوتی شد. در حادثه‌ای دیگر در خیابان سیمون بولیوار، خرابی ترمز دستی یک کامیونت پخش دارو باعث شد خودرو در سراشیبی از کنترل خارج شود و با ۱۷ وسیله نقلیه برخورد کند.

وی درباره اقدامات پلیس در برخورد با خودروهای دارای نقص فنی توضیح داد: در صورت مشاهده نقص فنی، چهار اقدام انجام می‌شود: ابطال معاینه فنی، جریمه نقدی، توقیف خودرو و در صورت وقوع تصادف، معرفی راننده به مرجع قضایی به دلیل بی‌مسئولیتی.

سرهنگ جوانبخت همچنین به آمار برخورد با خودروهای آلاینده در پاییز امسال اشاره کرد و گفت: بیش از ۲۰۰ هزار فقره اعمال قانون برای خودروهای دودزا و حدود ۲۹۰۰ مورد ابطال معاینه فنی ثبت شده است.

براساس گزارش مرکز جامع اطلاع‌رسانی برخط پلیس، وی در پایان با تأکید بر اهمیت وضعیت لاستیک‌ها در نیمه دوم سال گفت: در فصل سرد، کاهش اصطکاک بین لاستیک و آسفالت باعث می‌شود خودرو برای توقف به مسافت بیشتری نیاز داشته باشد. بنابراین رانندگان باید به‌طور ویژه به بررسی عاج لاستیک در نیمه دوم سال توجه کنند تا از بروز حوادث جلوگیری شود.

گیاهی مفید برای آبرسانی پوست

«اکالیپتوس» فقط برای کوالاها مفید نیست و به گفته کارشناسان، این گیاه استرالیایی می‌تواند به آبرسانی پوست خشک و تسکین درد مفاصل کمک کند.

درحالی که برگ‌های درخت اکالیپتوس برای مصرف خوراکی انسان سمی هستند، این برگ‌ها روغن اسانس قدرتمندی تولید می‌کنند که در صورت ترکیب با لوسیون یا روغن گیاهی می‌توان بدون هیچ خطری برای استعمال خارجی و روی پوست بدن از آن استفاده کرد.

کارشناسان سلامت پوست می‌گویند این روغن که معمولا در رایحه‌درمانی (آروماتراپی) به کار می‌رود، ممکن است به تقویت لایه بیرونی پوست و حفظ رطوبت نیز کمک کند.

دکتر «ملیسا یانگ» از کلینیک کلیولند توضیح داد: این روغن‌های اسانس عصاره‌های غلیظ گیاهی هستند و آنها را می‌توان به روش‌های مختلف استفاده کرد.

اکالیپتوس که هزاران سال است برای بومیان استرالیا کاربرد دارویی و آیینی دارد، دارای خواص ضدالتهابی است که به گفته کارشناسان مصری و کره جنوبی به افراد دچار آرتریت (التهاب مفصل) کمک کرده است.

داروسازان در مصر و عراق نیز در مطالعه‌ای در ماه ژانویه امسال گفتند عملکرد ضدمیکروبی این گیاه به جلوگیری از عفونت کمک می‌کند درحالی که خواص ضدالتهابی و دردزُدای آن به کاهش التهاب و درد ناشی از زخم کمک می‌کند.

به گزارش ایندیپندنت، روغن اکالیپتوس به‌ویژه در فصل سرماخوردگی و آنفلوآنزا مفید است. متخصصان کلینیک کلیولند یادآور شدند این روغن می‌تواند با عفونت مبارزه کند و گرفتگی آزاردهنده بینی را کاهش دهد. بوی قوی چوب‌مانند اکالیپتوس مسیرهای بینی را باز، تنفس را راحت‌تر و به بدن کمک می‌کند تا مخاط را تجزیه کند.

این روغن همچنین می‌تواند به جلوگیری از تبخال کمک کند. برای این منظور فقط چند قطره از آن همراه یک قاشق چای‌خوری روغن گیاهی برای رقیق کردنش کافی است.

یانگ افزود زنان باردار، افراد مبتلا به آسم و کسانی که دچار سردرد یا میگرن می‌شوند باید از مصرف آن خودداری کنند.

با این حال، براساس اعلام کلینیک کلیولند، روغن اکالیپتوس در صورت استفاده صحیح می‌تواند به کاهش استرس و افزایش آرامش و تمدد اعصاب در بیشتر مصرف‌کنندگان کمک کند.

متخصصان کره جنوبی در سال ۲۰۱۴ دریافتند که روغن اکالیپتوس سطح اضطراب را کاهش می‌دهد. افزودن چند قطره به کاسه‌ای آب داغ یا دستگاه پخش رایحه می‌تواند مؤثر باشد.

فرصت ۱۴ روزه برای رفع ایراد خودروهای مردود شده در مراکز معاینه فنی

مدیرعامل ستاد معاینه فنی خودروهای تهران، گفت: حدود مجاز آزمون‌ها در «سامانه ملی معاینه فنی (سیمفا)» تعریف شده و صدور گواهی معاینه فنی تنها برای خودروهایی که در تمامی آزمون‌ها قبول شده‌اند، به صورت خودکار انجام می‌شود.

به گزارش ایسنا، سید محمد مهدی میرزایی‌قمی در توضیح فرآیند انجام معاینه فنی در سامانه سیمفا اظهار کرد: این فرآیند مطابق ضوابط و دستورالعمل‌های کشوری اجرا می‌شود و شامل دو بخش اصلی است. بخش نخست، کنترل عیوب ظاهری به صورت چشمی توسط کارشناسان متخصص است که مواردی مانند وضعیت دود مرئی خروجی از اگزوز (تشخیص دود آبی و روغن‌سوزی)، وضعیت شیشه‌ها، برف‌پاک‌کن و شیشه‌شور، کمربند ایمنی، کارکرد چراغ‌های جلو و عقب و ترمز، وضعیت لاستیک‌ها، میزان پوسیدگی و دفرمگی بدنه و تجهیزات اضافی غیرمجاز را بررسی می‌کند.

وی افزود: بخش دوم معاینه فنی، آزمون‌های مکانیزه است که با تجهیزات ویژه انجام می‌شود و مواردی مانند میزان آلایندگی خودرو، کارکرد چراغ‌های جلو از نظر شدت و جهت نور، همراستایی چرخ‌ها، کارایی کمک‌فنرها، عملکرد ترمز و ترمز دستی و همچنین بازدید از قسمت‌های تحتانی خودرو، وضعیت محورها، جلوبندی، اهرم‌بندی فرمان را ارزیابی می‌کند.

میرزایی‌قمی با اشاره به فرصت ۱۴ روزه برای رفع ایراد خودروهای مردود شده گفت: در صورت مردودی در هر یک از آزمون‌ها، خودرو ۱۴ روز فرصت دارد تا نسبت به رفع عیب و مراجعه مجدد به همان مرکز اقدام کند. اگر مراجعه مجدد پیش از پایان این مدت انجام شود، هزینه آن حدود یک‌دهم مبلغ اولیه خواهد بود و تنها عیوب شناسایی شده در نوبت اول، مجدداً آزمون می‌شوند. به عنوان مثال، اگر خودرویی تنها در آزمون همراستایی چرخ‌ها مردود شده باشد، در مراجعه مجدد فقط همان بخش کنترل می‌شود.

وی در خصوص خودروهایی که پس از ۱۴ روز مراجعه می‌کنند، توضیح داد: این خودروها مشمول شرایط مراجعه مجدد نمی‌شوند و می‌توانند به هر مرکزی مراجعه کنند. در این حالت، هزینه معاینه به صورت کامل دریافت و تمامی آزمون‌ها مانند نوبت اول انجام می‌شود.

براساس گزارش سایت شهر، مدیرعامل ستاد معاینه فنی در پاسخ به این پرسش که آیا پس از رفع نقص و مراجعه مجدد خودرو در بازه ۱۴ روزه، موارد تعمیر شده کنترل می‌شوند، تأکید کرد: پس از رفع نقص‌های اعلام‌شده، حتماً آن بخش‌هایی از خودرو مجدداً توسط اپراتور و دستگاه‌های مربوطه بازبینی می‌شود و تنها در صورت احراز شرایط استاندارد، گواهی معاینه فنی صادر خواهد شد. در آزمون‌های مبتنی بر دستگاه، در صورتی که نتایج خارج از محدوده مجاز باشد، سیستم به صورت خودکار از صدور گواهی جلوگیری می‌کند. این حدود مجاز در سامانه ملی معاینه فنی (سیمفا) و مطابق با دستورالعمل‌های ابلاغی وزارت کشور تعریف شده است.

جدول ۸۲۲۰

افقی :

۱ - کمک رسانی - تونتاب گرمابه ۲ - سومین پادشاه کیانی - کوچه ۳ - ست وارونه - پیمان ناقلا - از بازیکنان اسبق و نامدار تیم لیورپول - ذم وارونه ۴ - گوش ماهی - نوعی حلوا - علم و فرهنگ - مجلس اعیان ۵ - مخفف تو را - اثر فرانسوا - نخ ابریشم ۶ - گربه سانی سنگین وزن - مخترع کاغذ ۷ - رمق آخر - شالوده و بنیاد - واحد طول غیررسمی معادل چهل تا پنجاه سانتیمتر ۸ - زمان - زرد انگلیسی ۹ - نام سابق شهر سربند - یادداشت - قلب ۱۰ - کشور دو تکه - ازاشکال هندسی ۱۱ - مسمار - رئیس دربار - برق مثبت ۱۲ - ده روز - پارسای کوه نشین - سفید آذری - خرده سنگ ۱۳ - ضمیر غائب - بیهوده - بدرود - معبر رودخانه ۱۴ - ماه پیروزی انقلاب - فرشته های آسمانی ۱۵ - دلتنگ - از کوههای خراسان

عمودی :

۱ - جامه صاف کن - باقی و جاویدان - بار بر و نوکر ۲ - گرفتگی راه بینی - سید - مروارید ۳ - به اندازه - تازی - پاک کردن آلودگی های فکری و اخلاقی - مخترع تلفن ۴ - شریعت - پدران - قیمت - به طور ناگهانی ۵ - خاکروبه - میوه قابل برداشت - تمام ۶ - فرمان - آسانتر ۷ - در رهن بودن - گنبد ۸ - سطح - خرس فلکی - نام ترکی - مکیدن چیزی را ۹ - تالار بزرگ - دوستی ۱۰ - نردبان - یادآور ۱۱ - جانوران درنده - چوب گازران - از القاب امام زمان(عج) ۱۲ - امر از تازیدن - نوعی موشک - کشک سیاه - تصویر ۱۳ - نیم صدای سگ - اثر نروال - خزنده خوش خط و خال - تحریک کردن ۱۴ - مگس - پوست - نوعی بست ۱۵ - طعام و خوراک - متضاد مردودی - دروازه بان

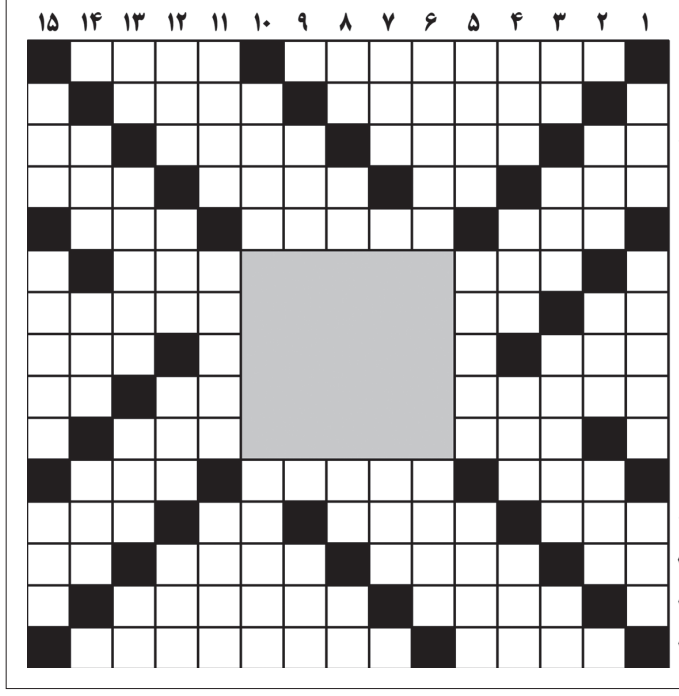

حل جدول ۸۲۱۹

	۱	۲	۳	۴	۵	۶	۷	۸	۹	۱۰	۱۱	۱۲	۱۳	۱۴	۱۵
۱	■	ح	م	ی	د	م	ص	د	ق	■	ش	ا	ع	ر	■
۲	ک	■	ن	ا	ا	ش	ن	ا	■	ت	ر	ی	ه	■	ج
۳	س	ب	■	م	ر	ح	م	■	ب	ا	ی	ن	■	ز	ه
۴	ت	ن	ه	■	و	و	■	ب	م	ب	ک	■	ا	ا	ا
۵	■	ز	ا	ج	■	ن	م	ا	ی	ش	■	ن	ح	ل	■
۶	ا	■	س	ا	ر	■	■	■	■	■	س	ا	ق	■	ت
۷	ن	ن	■	ر	ا	■	■	■	■	■	ر	س	ا	ن	ا
۸	ق	و	ش	■	و	■	■	■	■	■	س	■	ق	ز	ن
۹	ی	م	ی	ن	ی	■	■	■	■	■	ر	ش	■	ب	ی
۱۰	ا	■	ر	ف	ه	■	■	■	■	■	ا	ب	ر	■	ن
۱۱	■	ب	ی	ع	■	م	ب	ا	ن	ی	■	ت	ا	ی	■
۱۲	پ	ه	ن	■	ج	ن	ب	ش	■	ا	ر	■	س	ن	ک
۱۳	ن	ل	■	ح	ل	ی	م	■	ف	ی	ب	ر	■	ی	ا
۱۴	ی	■	و	ق	و	ع	■	ن	ا	ه	ا	ن	ی	■	ر
۱۵	■	ج	ا	د	ه	■	ا	ک	ر	و	ب	ا	س	ی	■

صدای شما

تلفن تماس ۹ - ۷۷۶۴۴۴۲۰ (داخلی ۳۴)
همه روزه بجز پنجشنبه‌ها ازساعت ۱۰/۳۰ تا ۱۲

*یک بازنشسته: با گرانی‌های اخیر متأسفانه برخی از کاسبان با گران کردن بیش از حد مواد مصرفی مردم به دنبال سود خود هستند. چرا سازمان‌های متولی با این کاسبان برخورد عبرت‌آموز نمی‌کنند!

نامه های شما

خوانندگان محترم لطفا نامه های خود را حداکثر در یک صفحه با خط خوانا با قید نام - نشانی و تلفن تماس ارسال نمایید

یارانه حمایتی برای بازنشستگان

به عنوان یک بازنشسته درخواست دارم دولت هر ماه، یارانه‌ای به ما بازنشستگان بدهد تا هم کمک‌خرج باشد و شاهد این‌گونه اثرات تورم و گرانی را متوجه نشویم.

یک بازنشسته

راه‌اندازی هم‌زمان دو بازار میوه و تره‌بار در منطقه ۵ تهران

در راستای تسهیل دسترسی شهروندان به اقلام مصرفی روزانه با قیمت مناسب، دو بازار میوه و تره‌بار «بهاره» و «شهید صالحی» با حضور مسئولان شهری در منطقه ۵ تهران به بهره‌برداری رسید.محمدرضا پوریافر شهردار منطقه ۵، در آیین افتتاح این دو بازار با بیان اینکه منطقه ۵ با دارا بودن ۲۹ محله، یکی از مناطق پرتراکم تهران محسوب می‌شود، گفت: پیش از این، ۲۷ میدان میوه و تره‌بار در منطقه فعال بود که دو بازار شهید زارع و شهید ستاری پیش از این به بهره‌برداری رسیده بود. با افتتاح بازارهای شهید صالحی و بهاره، تعداد میادین فعال به ۲۹ میدان افزایش یافت. پوریافر با اشاره به کمبود میدان تره‌بار در برخی محلات افزود: به‌منظور تکمیل پوشش خدمات‌رسانی و پاسخ‌گویی بهتر به نیاز شهروندان، احداث ۴ بازار جدید در دستور کار مدیریت شهری قرار دارد. در این راستا تلاش شده است زمین‌های اختصاص‌یافته، علاوه بر بازار میوه و تره‌بار، بخشی از سرانه‌های خدماتی محلات را نیز تأمین کنند.بازار میوه و تره‌بار شهید صالحی واقع در خیابان دانش، محله مهران، با ۸۱۰ مترمربع عرصه و ۹۱۵ مترمربع اعیان، شامل غرفه‌های عرضه میوه و تره‌بار، محصولات پروتئینی، لبنیات و نانوایی است و آماده خدمت‌رسانی به شهروندان می‌باشد.همچنین بازار میوه و تره‌بار بهاره واقع در خیابان سیدخندان، محله جنت‌آباد مرکزی، با ۲ هزار مترمربع عرصه و ۱۱۹۰ مترمربع اعیان، پس از بازسازی کامل، با ۱۱ غرفه و فروشگاه، در اختیار شهروندان قرار گرفته است.

کشف ۲۶ تن برنج و ۸۰۰ کارتن روغن قاچاق در چابهار

زاهدان-خبرنگارروزنامه جمهوری اسلامی: مدیرکل تعزیرات حکومتی استان سیستان و بلوچستان از کشف و پلمپ یک انبار بزرگ احتکار کالاهای اساسی در شهرستان چابهار خبر داد و گفت: این انبار حاوی حدود ۲۶ تن برنج و ۸۰۰ کارتن روغن بود و پرونده تخلف جهت رسیدگی و صدور حکم به اداره تعزیرات حکومتی ارسال شده است.

ایرج عزیزی در تشریح جزئیات این عملیات اظهار داشت: در راستای اجرای قاطعانه دستورات سازمانی و تأکید بر نظارت دقیق بر بازار و جلوگیری از هرگونه اخلال و احتکار در حوزه کالاهای اساسی، گشت‌های مشترک نظارتی در سطح شهرستان چابهار فعال شدند.

وی افزود: کارگروه ویژه نظارت، متشکل از نمایندگان اداره تعزیرات حکومتی چابهار، اداره صنعت، معدن و تجارت (صمت)، جهاد کشاورزی، اماکن عمومی و پلیس امنیت اقتصادی، طی یک گشت میدانی هدفمند موفق به شناسایی و توقف فعالیت یک انبار غیرمجاز شدند.

مدیرکل تعزیرات حکومتی سیستان و بلوچستان تأکید کرد: در بازرسی صورت گرفته از این انبار بزرگ، مشخص شد که مقادیر زیادی از کالاهای اساسی به صورت غیرقانونی و خارج از شبکه توزیع رسمی نگهداری می‌شده است. اقلام کشف شده شامل حدود ۲۶ تن برنج و تقریباً ۸۰۰ کارتن روغن بود.

عزیزی گفت: بلافاصله پس از کشف تخلف، انبار مذکور با دستور مقامات قضایی پلمپ گردید. در این زمینه، پرونده تخلف براساس قانون مبارزه با قاچاق کالا تشکیل شده و مستقیماً جهت رسیدگی قانونی، صدور حکم مقتضی و اعمال جریمه‌های لازم به اداره تعزیرات حکومتی چابهار ارجاع داده شده است تا با متخلفان به اشد مجازات برخورد شود.

مدارس منطقه ۲ پیش‌گام در طرح «من شهردارم ۴»

شهردار منطقه ۲ در نشست مشترک با رئیس آموزش‌وپرورش جمعی از مدیران مدارس، بر لزوم مشارکت فعال دانش‌آموزان در اولویت‌بندی پروژه‌های شهری تعریف شده در بهسازی مدارس تأکید کرد.مهدی صالحی در این نشست با تشریح اهداف و رویکرد این طرح گفت: در ابرپروژه من شهردارم، شهروندان به‌صورت مستقیم در انتخاب اولویت‌های شهری مناطق خود مشارکت دارند و مدارس می‌توانند به‌عنوان کانون‌های فعال محلی، نقش مهمی در تصمیم‌سازی شهری ایفا کنند. وی با اشاره به عملکرد سال گذشته افزود: در دوره گذشته، ۱۰ مدرسه در قالب طرح من شهردارم مورد بهسازی و بازسازی قرار گرفتند. امسال نیز ۸۰۸ پروژه برای ۱۰۱ مدرسه در چهارمین دوره این طرح تعریف و طراحی شده که مدیران مدارس و دانش‌آموزان می‌توانند با ثبت آرای خود، در تعیین اولویت اجرای آن‌ها مشارکت داشته باشند. شهردار منطقه ۲، «من شهردارم» را نمونه‌ای موفق از مدیریت مشارکتی شهری دانست و خاطرنشان کرد: این طرح بدون حضور و همکاری گسترده شهروندان به نتیجه مطلوب نمی‌رسد. خوشبختانه باگذشت تنها ۱۰ روز از آغاز اجرای طرح، بیش از ۱۱۱ هزار رأی ازسوی شهروندان در سامانه مربوطه ثبت شده است.

واکاوی سقوط تولید در صنعت لوازم خانگی کشور

صنعت لوازم خانگی زیر تیغ تصمیم‌گیری‌ها و سیاستگذاری‌ها نادرست

صنعت لوازم خانگی پس از ثبت رکورد تولید در ۱۴۰۳، امسال با افت ۳۸ درصدی مواجه شده؛ فعالان صنعت سیاست‌های متناقض و مدیریت وزارت صمت را عامل اصلی این عقب‌گرد می‌دانند.

به گزارش خبرگزاری مهر، صنعت لوازم خانگی ایران از سال ۱۳۹۶ به بعد و به‌ویژه پس از محدودیت واردات برندهای خارجی، به یکی از نمونه‌های رشد تولید داخلی تبدیل شد. آمارهای رسمی و اظهارات فعالان صنفی نشان می‌دهد تولید این صنعت از حدود ۶ میلیون قطعه در سال ۱۳۹۶ به حدود ۲۰ میلیون قطعه در سال ۱۴۰۳ رسید؛ رشدی بیش از سه برابر که حاصل سرمایه‌گذاری، توسعه خطوط تولید و جایگزینی تولید داخلی به‌جای واردات بود. بسیاری این مسیر را نشانه‌ای از امکانپذیر بودن سیاست «جایگزینی واردات» در صورت ثبات مقررات می‌دانستند.

با این حال، این روند رو به رشد دوام نیاورد و از ابتدای سال ۱۴۰۴ علائم رکود به‌سرعت در این صنعت ظاهر شد. به گفته نسرین اوجاقی، دبیرکل انجمن صنایع لوازم خانگی ایران، تولید لوازم خانگی در سال ۱۴۰۴ نسبت به مدت مشابه سال قبل حدود ۳۸ درصد کاهش یافته و در برخی زیرشاخه‌ها افت تولید به ۱۲ درصد می‌رسد. چنین افتی در صنعتی که تا یک سال قبل در اوج ظرفیت خود قرار داشت، نشان‌دهنده بروز یک بحران ساختاری است؛ بحرانی که بیش از آنکه ناشی از ناتوانی بنگاه‌ها باشد، ریشه در محیط تصمیم‌گیری و سیاستگذاری دارد. این کاهش تولید به‌معنای انباشت کالا در انبارها، افزایش هزینه‌های سربار و کاهش نقدینگی بنگاه‌هاست؛ زنجیره‌ای که می‌تواند به تعطیلی خطوط تولید و تعدیل نیرو منجر شود. مسئولیت مدیریت این شرایط، مطابق قانون، بر عهده وزارت صنعت، معدن و تجارت است؛ نهادی که باید تعادل میان تولید، بازار و تجارت را برقرار کند، اما عملکرد آن در ماه‌های اخیر محل نقد جدی فعالان صنعتی است.

واردات غیررسمی؛ رقابت نابرابر در سایه ضعف نظارت

یکی از مهم‌ترین عوامل تضعیف تولید داخلی لوازم خانگی، گسترش واردات غیررسمی است. برآوردهای انجمن صنایع لوازم خانگی نشان می‌دهد حدود ۳۰ درصد لوازم خانگی موجود در بازار ایران از مسیرهای غیررسمی وارد می‌شوند؛ کالاهایی که نه حقوق گمرکی می‌پردازند، نه مشمول استانداردهای اجباری می‌شوند و نه هزینه خدمات پس از فروش را تقبل می‌کنند. این درحالی است که تولیدکننده داخلی با مجموعه‌ای از هزینه‌های رسمی شامل مالیات، بیمه، انرژی، استاندارد و تعهدات قانونی روبه‌روست. در چنین شرایطی، رقابت عملاً نابرابر می‌شود و قیمت، به عامل اصلی انتخاب مصرف‌کننده تبدیل می‌شود.

وزارت صمت طی سال‌های گذشته بارها از راه‌اندازی سامانه‌های نظارتی و تشدید برخورد با قاچاق سخن گفته، اما استمرار سهم بالای واردات غیررسمی نشان می‌دهد این اقدامات یا کافی نبوده یا به‌درستی اجرا نشده است. نتیجه این ضعف نظارتی، فشار مستقیم بر تولید داخل و کاهش فروش کارخانه‌هاست. در واقع سیاستگذاری تجاری کشور به‌گونه‌ای پیش رفته که هزینه تخلف برای واردکننده غیررسمی بسیار کمتر از هزینه تولید رسمی است. در چنین فضایی، تولیدکننده داخلی به‌تدریج از بازار حذف می‌شود، نه به دلیل ناکارآمدی فنی، بلکه به دلیل سیاستی که عملاً به زیان تولید طراحی شده است. انتظار می‌رفت وزارت صمت، به‌ویژه در دوره‌ای که تولید داخلی به سطح بالایی رسیده، حساسیت بیشتری نسبت به کنترل بازار و مدیریت واردات نشان دهد؛ انتظاری که تاکنون محقق نشده است.

در کنار واردات غیررسمی، تصمیمات اخیر درباره واردات مرزنشینان و ته‌لنجی‌ها نیز به نگرانی‌های تولیدکنندگان دامن زده است. اگرچه هدف این سیاست‌ها حمایت از معیشت مرزنشینان عنوان شده، اما شیوه اجرای آن‌ها بدون پیوست صنعتی، تبعات سنگینی برای تولید داخلی به‌ویژه در حوزه لوازم خانگی به همراه داشته است. به گفته دبیرکل انجمن صنایع لوازم خانگی، این مسیر می‌تواند تا ۱۰ درصد واردات کشور را به‌راحتی تأمین کند؛ وارداتی که بخش قابل توجهی از آن کالاهای نهایی مصرفی است، نه مواد اولیه یا ماشین‌آلات تولید. این بدان معناست که وزارت صمت، همزمان که از کاهش تولید داخلی ابراز نگرانی می‌کند، کانال‌هایی را باز کرده که مستقیماً تقاضای بازار را به سمت کالای خارجی هدایت می‌کند.

یک کارشناس باسابقه صنعت لوازم خانگی با اشاره به افت محسوس تولید در سال جاری تأکید می‌کند رکود پیش‌آمده، نتیجه یک عامل یا اتفاق مقطعی نیست، بلکه حاصل انباشت تصمیمات ناپایدار و فقدان استراتژی صنعتی روشن در وزارت صمت است. به گفته علی‌اصغر رحمانی، فعال و تحلیلگر صنعت لوازم خانگی، صنعتی که ظرف کمتر از هفت سال توانست تولید خود را از حدود ۶ میلیون قطعه به بیش از ۲۰ میلیون قطعه برساند، نمی‌تواند ناگهان ۳۸ درصد سقوط کند، مگر آنکه متغیرهای سیاستگذاری به‌طور جدی علیه آن عمل کرده باشند. رحمانی مهم‌ترین مشکل امروز صنعت لوازم خانگی را بی‌ثباتی در سیاست‌های تجاری و ارزی می‌داند و می‌گوید: تولیدکننده وقتی نمی‌داند شش ماه بعد چه تصمیمی درباره ثبت سفارش، تعرفه واردات یا تخصیص ارز گرفته می‌شود، طبیعتاً نمی‌تواند برای تولید، قرارداد قطعه‌سازی یا توسعه بازار برنامه‌ریزی کند. این بلاتکلیفی، سرمایه در گردش را قفل و انگیزه تولید را تخریب می‌کند.

به گفته این کارشناس، واردات غیررسمی و شبه‌رسمی ضربه‌ای جدی‌تر از تحریم به بدنه صنعت وارد کرده است. او با اشاره به سهم حدود ۳۰ درصدی این واردات از بازار می‌افزاید: وقتی کالای وارداتی بدون پرداخت حقوق ورودی، مالیات و استانداردهای تولید وارد بازار می‌شود، تولیدکننده داخلی عملاً در یک رقابت نابرابر قرار می‌گیرد. بدتر آنکه بخشی از این واردات از مسیرهایی انجام می‌شود که به‌ظاهر قانونی‌اند؛ مثل قوانین مرزنشینی و ته‌لنجی‌ها که فلسفه‌شان حمایت معیشتی بود، اما حالا به کانال واردات سازمان‌یافته تبدیل شده‌اند.

رحمانی معتقد است وزارت صمت در سال‌های اخیر بیش از آنکه سیاست صنعتی داشته باشد، سیاست کنترلی داشته است. او توضیح می‌دهد کنترل قیمت، فشار بر حاشیه سود و مداخله در بازار بدون توجه به هزینه‌های واقعی تولید، نتیجه‌ای جز کاهش تولید و افت کیفیت نداشته است. اگر تولیدکننده نتواند سود معقول داشته باشد، نه سرمایه‌گذاری می‌کند و نه فناوری خود را به‌روز می‌کند.

به باور این کارشناس، خروج صنعت لوازم خانگی از رکود، نیازمند بازنگری فوری در رویکرد وزارت صمت است. اولین گام، شفاف‌سازی سیاست تجاری کشور است؛ یعنی تکلیف واردات باید روشن باشد. نمی‌شود از یک‌سو شعار حمایت از تولید داد و ازسوی دیگر، چشم بر واردات بی‌ضابطه بست. او همچنین بر ضرورت گفت‌وگو با تشکل‌های صنفی و تولیدکنندگان واقعی تأکید می‌کند و می‌گوید: سیاستگذاری بدون شنیدن صدای صنعت، عملاً کور است.

رحمانی هشدار می‌دهد تداوم وضعیت فعلی می‌تواند دستاورد سال‌های اخیر را از بین ببرد. صنعت لوازم خانگی یکی از معدود نمونه‌های موفق جایگزینی واردات بود. اگر امروز تصمیم‌های اصلاحی گرفته نشود، این صنعت نه‌تنها رشد نخواهد کرد، بلکه بازگشت به وابستگی وارداتی دور از انتظار نیست.

تجربه کشورهای صنعتی نشان می‌دهد حمایت از مناطق مرزی معمولاً از طریق توسعه تولید محلی، مشوق‌های صادراتی یا تسهیل تجارت مواد اولیه انجام می‌شود، نه واردات گسترده کالاهای نهایی. در ایران اما ساده‌ترین مسیر انتخاب شده، مسیری که فشار آن ابتدا بر صنعت لوازم خانگی و سپس بر صنایعی مانند پوشاک وارد می‌شود. این تناقض آشکار در سیاستگذاری، نشان‌دهنده فقدان نگاه زنجیره‌ای در وزارت صمت است. سیاست‌های اجتماعی بدون در نظر گرفتن اثرات صنعتی، عملاً به ضدحمایت از تولید تبدیل شده و این پرسش را ایجاد می‌کند که آیا ارزیابی دقیقی از پیامدهای این تصمیمات صورت گرفته است یا خیر؟

کاهش تولید لوازم خانگی تنها به واردات محدود نمی‌شود. نوسانات نرخ ارز، تغییرات مکرر در شیوه تخصیص ارز و نبود افق روشن در قیمتگذاری، تولیدکنندگان را در وضعیت بلاتکلیفی قرار داده است. در چنین فضایی، نه امکان برنامه‌ریزی بلندمدت وجود دارد و نه انگیزه سرمایه‌گذاری جدید. وزارت صمت در سال‌های اخیر بارها از تدوین راهبرد صنعتی سخن گفته، اما صنعت لوازم خانگی هنوز از یک نقشه راه مشخص برخوردار نیست؛ نقشه راهی که تکلیف بازار داخلی، صادرات، واردات، قیمت‌گذاری و تأمین مالی را به‌طور شفاف روشن کند. نتیجه این خلأ راهبردی، انتقال ریسک تصمیمات دولتی به بخش خصوصی است.

کاهش ۳۸ درصدی تولید در سال ۱۴۰۴ را می‌توان حاصل همین مجموعه عوامل دانست؛ ترکیبی از واردات غیررسمی، تصمیمات تجاری پرهزینه، بی‌ثباتی ارزی و ضعف حمایت هدفمند. وزیر صمت در این میان نمی‌تواند همه مسئولیت را به عوامل بیرونی نسبت دهد. صنعتی که تا سال گذشته توانسته بود ظرفیت خود را به بالاترین سطح برساند، اگر امروز با رکود روبه‌روست، بخش عمده‌ای از آن به سیاستگذاری بازمی‌گردد. صنعت لوازم خانگی امروز بیش از هر چیز به ثبات، شفافیت و رقابت منصفانه نیاز دارد. اگر این مؤلفه‌ها تأمین نشود، ادامه این روند می‌تواند به تعطیلی واحدهای تولیدی و از دست رفتن اشتغال منجر شود؛ هزینه‌ای که نه فقط تولیدکنندگان، بلکه کل اقتصاد کشور آن را پرداخت خواهد کرد.

یک کارشناس اقتصادی:

اصلاح بودجه بدون اصلاح نظام پولی، یک راهکار موقت است

یک کارشناس اقتصادی اصلاح بودجه و اصلاح نظام پولی را دو بال اصلاحات اقتصادی مؤثر در کشور دانست و گفت: تا زمانی که پیوند معیوب میان نظام پولی و نظام بودجه‌ای اصلاح نشود، حذف ردیف‌های بودجه‌ای تأثیر معناداری بر مهار کسری نخواهد داشت.

محمدامین حاجی لنگری در گفت‌وگو با ایرنا، درباره تصمیم دولت برای ساماندهی و ادغام بودجه سازمان‌های غیرضرور در لایحه بودجه ۱۴۰۵ کل کشور اظهار داشت: بحث کسری بودجه و نحوه تنظیم و اجرای بودجه، چند لایه و چند مسئله اساسی دارد. یکی از مهم‌ترین این مسائل، نسبت میان نظام بودجه‌ای دولت و نظام پولی کشور است.

وی افزود: اگر به تاریخ نگاه کنیم، در دوره‌ای حاکمیت صرفاً متولی ضرب سکه‌های طلا و نقره بود. با ظهور پول کاغذی، این وظیفه ابتدا به بانک‌ها واگذار شد، اما به‌دلیل تخلفات پولی و نارضایتی عمومی، حاکمیت دوباره کنترل خلق پول را در دست گرفت و بانک مرکزی تشکیل شد، نهادی که مسئول تأمین اسکناس و تنظیم نظام پولی شد و سایر بانک‌ها از صدور پول کاغذی منع شدند.

وی ادامه داد: از این نقطه به بعد، نظام پولی و نظام بودجه‌ای دولت به هم گره خوردند و این پیوند، اقتضائات خاصی ایجاد کرد. حاکمیت برخلاف بانک‌ها، در زمان انتشار پول سند صادر نمی‌کرد و در زمان جمع‌آوری پول نیز تعهدی مشابه بانک‌ها نداشت. در مقابل، به کارکنان خود سند پرداخت می‌کرد، تعهدات پولی ایجاد می‌کرد و محصولات حاکمیتی را در کنار طلا و نقره، در ازای این اسناد عرضه می‌کرد. این روند، ماهیت پول را تغییر داد و پول اعتباری حاکمیتی در کنار پول اعتباری بانکی شکل گرفت.

حاجی لنگری با تأکید بر اینکه این تاریخچه نشان می‌دهد که بودجه همواره باید با مدیریت نظام پولی همراه باشد، گفت: مسئله اصلی در نظام بودجه‌ای، نه صرفاً ارقام هزینه و درآمد، بلکه نحوه مدیریت خلق پول است. حاکمیت در مقاطعی اقدام به انتشار اسناد می‌کند و پس از مدتی آن‌ها را تضمین می‌کند. در فاصله انتشار تا تضمین، این اسناد عملاً نقش پول را ایفا می‌کنند؛ همان نقشی که اسکناس دارد.

این استاد دانشگاه تصریح کرد: ازسوی دیگر، دولت به‌عنوان یک سازمان بزرگ، نیازمند درآمد برای پوشش مخارج خود است. نظام پولی مطلوب و نظام بودجه‌ای سالم اقتضا می‌کند این دو حوزه کاملاً از هم جدا باشند. فرآیند صدور و تضمین پول باید در نهادی مستقل و حاکمیتی انجام شود و فرآیند تأمین و مصرف درآمدها نیز در یک سازوکار جداگانه بودجه‌ای قرار بگیرد.

حاجی لنگری افزود: در یک سیستم اقتصادی سالم، منابع حاکمیت باید از محل ارزش افزوده اقتصادی، فعالیت‌های تولیدی و مالیات تأمین شود نه از طریق دست‌اندازی به منابع نظام پولی و خلق پول. خلق پول باید فرآیندی مستقل باشد و به‌صورت مستقیم وارد درآمدهای دولت نشود، اما متأسفانه در عمل عکس این اتفاق افتاده است.

این کارشناس اقتصادی گفت: امروز یکی از بزرگ‌ترین مشکلات نظام اقتصادی کشور این است که ابزار خلق پول عملاً از دست حاکمیت خارج شده و نظام بانکی، به‌ویژه در بستر پول الکترونیک، بدون نظارت مؤثر اقدام به خلق پول می‌کند. این فرآیند به‌صورت ناخودآگاه و در شرایطی که حاکمیت از پیامدهای آن غافل بوده، تعادل نظام پولی را بر هم زده است.

وی براین باور است که اگر انتشار و تضمین پول به‌طور کامل در اختیار حاکمیت بود، امکان مدیریت منسجم نظام پولی وجود داشت؛ به‌گونه‌ای که درآمدهای حاصل از انتشار پول و هزینه‌های تضمین آن با یکدیگر تهاتر شوند و فشار آن به بودجه منتقل نشود. اما اکنون به‌دلیل سهم بالای شبکه بانکی در خلق پول، هزینه‌های تضمین این پول عملاً بر دوش بودجه دولت افتاده است.

حاجی لنگری افزود: به بیان دیگر، بودجه‌ای که امروز بسته می‌شود، در واقع هزینه خلق پولی را می‌پردازد که منافع آن نصیب شبکه بانکی شده است. این مسئله یکی از عوامل اصلی ناترازی بودجه است که کمتر به آن پرداخته می‌شود و همین ناترازی، توان دولت را برای کنترل نرخ ارز، قیمت بنزین و سایر متغیرهای کلیدی کاهش داده است.

وی به این نکته اشاره کرد که با وجود درآمدهای نفتی، باز هم دولت قادر به ایجاد تعادل در بودجه نیست، چراکه اختلال در نظام پولی، اثر این درآمدها را خنثی می‌کند. بنابراین، اصلاح نظام بودجه‌ای بدون اصلاح رفتار پولی نظام بانکی، عملاً ممکن نیست.

وی یادآور شد: در کنار این مسئله کلان، اشکالاتی نیز در نظام تخصیص بودجه وجود دارد. بودجه کشور به دو بخش جاری و عمرانی تقسیم شده است. این تقسیم‌بندی در شرایط عادی شاید مشکل‌ساز نباشد، اما در شرایط کمبود منابع، تقدم دائمی بودجه جاری بر بودجه عمرانی به یک معضل جدی تبدیل شده است.

این کارشناس ادامه داد: دولت بخش قابل توجهی از نیروی انسانی خود را به انجام امور روزمره و اداری مشغول کرده و از مأموریت‌های اجرایی دور کرده است. درحالی که طبق اصول حکمرانی، دولت باید عمدتاً نقش قانونگذاری و نظارت داشته باشد و اجرای پروژه‌ها را به بخش خصوصی از طریق مناقصه واگذار کند.

حاجی لنگری با یادآوری اینکه تعطیلی یا تعویق پروژه‌های عمرانی به بهانه کمبود بودجه، آسیب جدی به اقتصاد وارد می‌کند، افزود: این وضعیت شبیه آن است که دو گروه مشغول حفاری و پر کردن زمین باشند، اما گروه اصلی که وظیفه لوله‌گذاری دارد، به دلیل نبود اعتبار تعطیل شود. در چنین شرایطی منابع هدر می‌رود، بدون آنکه خروجی نهایی حاصل شود.

وی با اشاره به راه حلی که باید دولت در این زمینه پیاده کند گفت: برای حل این مشکل، باید تفکیک بودجه جاری و عمرانی مورد بازنگری قرار گیرد. اختیار تخصیص منابع باید به مقامات اجرایی و وزرا داده شود و در عین حال، سازوکار دقیق حسابرسی و نظارت بر عملکرد آن‌ها برقرار باشد. الزام قانونی دستگاه‌ها به این تقسیم‌بندی، خود به عاملی برای ناکارآمدی تبدیل شده و نیازمند اصلاح است.

مدیرعامل سایپا:

واگذاری سایپا تا پایان دی مشخص می‌شود

مدیرعامل گروه خودروسازی سایپا درباره واگذاری این شرکت و فرآیند ارزیابی و قیمتگذاری آن گفت: فرآیند واگذاری از ابتدای امسال آغاز شده و درحال ارزیابی هستیم که نتیجه آن تا قبل از پایان دی ماه اعلام می‌شود. علی شیخ‌زاده درباره آخرین وضعیت واگذاری سهام این شرکت خودروسازی گفت: در اواخر آذرماه سال گذشته گروه جدید در سایپا مستقر و اقدام به ارزیابی کردیم زیرا این شرکت با مشکلات مختلفی از جمله بدهی‌های سرفصل نشده، فسخ قرارداد با شرکت چینی، افت تولید و موضوع واگذاری سهام‌های تودلی مواجه بوده است.

وی با اشاره به واگذاری سهام سایپا گفت: فرآیند واگذاری از ابتدای امسال شروع شده است و درحال ارزیابی هستیم و نتیجه ارزیابی تا قبل از پایان دی ماه آینده اعلام می‌شود. شیخ زاده درباره مشکل خریداران خودروی شاهین که هنوز خودروی خود را تحویل نگرفته‌اند و این شرکت به تعهدات خود عمل نکرده است، گفت: در یک سال گذشته از محل آینده فروشی که در گذشته اتفاق افتاده است، ۴۰ هزار دستگاه خودروی شاهین تولید کرده ایم.

وی بهای تمام شده شاهین را ۹۰۰ میلیون تومان اعلام کرد و گفت: میزان خودروهای معوق این شرکت به ۹۰ هزار دستگاه خودرو در سال‌های ۱۴۰۱ تا ۱۴۰۲ رسیده بود اما امروز زیر ۵۰ هزار دستگاه خودروی معوق داریم. مدیرعامل سایپا با تأکید بر اینکه آینده فروشی اعتبار و برند شرکت را آسیب می‌زند، گفت: در نیمه نخست امسال ۱۰ هزار میلیارد تومان از محل اموال و دارایی‌های شرکت تامین مالی صورت گرفت که این منابع در چرخه زنجیره تولید وارد شد به طوری که تنها ۵۹ هزار دستگاه از تولیدات سال آینده را به فروش رساندیم و سال آینده سال خوبی برای شرکت سایپا و برای بخش خصوصی است.

وی گفت: در همان زمان سایپا ۲۱ هزار میلیارد تومان بدهی سررسید شده در بانک داشت. وقتی نتوانیم از سیستم بانکی استفاده کنیم روند کاهشی و افت تولید قابل پیش‌بینی بود و به همین دلیل تعداد خودروهای معوق به حدود ۹۰ هزار دستگاه خودرو در سال‌های ۱۴۰۱ تا ۱۴۰۲ رسید. شیخ زاده از چهار محصول از جمله پارس نوآ، آریا، سیتروئین و آریای هیبریدی به عنوان اقدامات این شرکت برای نوآوری نام برد.

وی گفت: در عرصه خودروهای تجاری نیز شرکت سایپا دیزل ۴۰۰ درصد افزایش تولید داشته و خودروهای جدید را به بازار عرضه کرده است ضمن اینکه یکی از مهم‌ترین دستاوردهای سایپا تولید یک خانواده موتور است که با داخلی سازی ۶۰ تا ۷۰ درصد از اواخر سال آینده اجرایی می‌شود و اکنون اقدامات اولیه و استانداردهای

آن در دست پیگیری است. شیخ زاده ادامه داد: شرکت چانگان قصد فسخ قرارداد با شرکت سایپا را داشت چون این شرکت به تعهدات خود عمل نکرده بود اما تلاش کردیم تا این قرارداد احیا شود و به همین دلیل امسال حجم قابل توجهی از خودرو در بازار عرضه شد و ۲ خودروی مونتاژی نیز در این حوزه به بازار آمد.

مدیرعامل سایپا با بیان اینکه سرمایه این شرکت از محل تجدید ارزیابی‌ها، ۱۶۰ همت افزایش یافت گفت: شرکت‌های خودروساز با قیمتگذاری دستوری و تکلیفی مواجه هستند و درحالی که ۳۰ تا ۴۰ درصد نهاده‌های تولید افزایش قیمت داشته است، امیدواریم بزودی پدیده قیمتگذاری دستوری درست شود. شیخ زاده گفت: سال گذشته فشار نقدینگی در این شرکت مضاعف بود که تصمیم گرفتیم اقدام به تولید محصولات کمتر زیانده حرکت کنیم؛ صورت‌های مالی ۶ ماهه امسال نشان می‌دهد که سود ناخالص را کسب کردیم که در چند سال اخیر این موضوع وجود نداشته است.

مدیرعامل گروه صنعتی سایپا در پاسخ به سؤالی درباره بدهی این شرکت به قطعه سازان، رقم این بدهی به زنجیره تامین صنعت خودرو را حدود ۲۰ تا ۳۰ همت دانست و گفت: زنجیره تامین بیش از هزار قطعه ساز وطن پرست هستند که با وجود بدهی‌ها، هیچ گاه در تولید خلل ایجاد نکرده‌اند. وی تأکید کرد: توافقاتی با بانک مرکزی و دو بانک عامل داشته‌ایم تا بتوانیم ۲۰ همت را دریافت کنیم و در صورت همکاری‌ها تا دو هفته آینده پرداخت بدهی به قطعه سازان آغاز می‌شود به طوری که با این کار ۷۰ تا ۸۰ درصد از بدهی زنجیره تامین پرداخت خواهد شد. شیخ زاده افزود: اکنون سایپا ۲۵ هزار دستگاه خودروی ناقص دارد که درحال تکمیل آنها است.

با پیگیری‌های استاندار اصفهان صورت گرفت

میز طلا به اصفهان باز گشت

اصفهان –خبرنگار روزنامه جمهوری اسلامی: میز طلا پس از سال‌ها با پیگیریهای استاندار به اصفهان بازگشت. این اقدام ظرفیتی مهم و اثرگذار و از مطالبات اصلی صنف طلا و جواهر بود که در سال‌های گذشته با انتقال به تهران، بخشی از نقش راهبردی اصفهان در بازار طلا و جواهر کشور را کمرنگ کرده بود.

استاندار اصفهان با اشاره به پیشینه علمی، هنری و صنعتی این استان، بازگشت میز طلا را گامی مهم در مسیر احیای جایگاه واقعی اصفهان دانست و تأکید کرد: اصفهان با در اختیار داشتن بیش از ۱۲ درصد صنعت کشور و رتبه نخست در حوزه طلا و جواهر، از ظرفیت‌های کم‌نظیری برخوردار است و شایستگی تبدیل‌شدن به قطب ملی این صنعت را دارد.

وی افزود: یکی از دغدغه‌های جدی زرگران و طلاسازان اصفهان در سال‌های اخیر، انتقال میز طلا به تهران بود که خوشبختانه با پیگیری‌ها، تعامل و همفکری انجام‌شده، این ظرفیت مهم دوباره به اصفهان بازگشت تا مسیر توسعه، تصمیم‌سازی و برندینگ صنعت طلا از دل این شهر تاریخی دنبال شود. استاندار اصفهان با اشاره به اهمیت ایجاد زیرساخت‌های تخصصی در این حوزه اظهار کرد: فراهم‌شدن فضاهای ایمن، تخصصی و متناسب با هویت تاریخی اصفهان، بستر مناسبی برای معرفی، عرضه و نمایش توانمندی‌های طلا و جواهر این استان ایجاد می‌کند و می‌تواند آغاز شکل‌گیری یک برند ماندگار برای اصفهان در سطح ملی و بین‌المللی باشد. فعالان صنف طلا و جواهر نیز بازگشت میز طلا به اصفهان را نقطه عطفی در احیای اقتصاد این صنعت با قدمتی چند هزارساله می‌دانند و معتقدند تمرکز تصمیم‌گیری‌ها و سیاست‌گذاری‌ها در شهری که خاستگاه هنر، تولید و صادرات طلاست، می‌تواند به رونق تولید، افزایش اشتغال و بازگشت ذائقه مردم به خرید مصنوعات طلا منجر شود.

کارشناسان بر این باورند که بازگشت میز طلا، پیامی روشن اقتصادی و فرهنگی برای کشور دارد؛ پیامی مبنی بر اینکه اصفهان بار دیگر در مسیر تبدیل‌شدن به قلب تپنده صنعت طلا و جواهر ایران قرار گرفته و توان تبدیل این جایگاه به یک برند ماندگار ملی را دارد.

افزایش ۳۷۰۰ تومانی قیمت پایه بنزین ویژه وارداتی در بورس انرژِی

عرضه بنزین ویژه وارداتی در بورس انرژی با افزایش قیمت پایه همراه شد؛ به‌طوری‌که نرخ این فرآورده در اطلاعیه دوم، نسبت به عرضه نخست در ابتدای آذرماه، رشد ۳۷۰۰ تومانی داشته است.

عرضه نخست بنزین ویژه وارداتی در بورس انرژی در ابتدای آذرماه انجام شد و این رویداد به‌عنوان یکی از گام‌های جدید در مسیر شفاف‌سازی قیمت حامل‌های انرژی مورد توجه قرار گرفت. براساس اطلاعیه نخست منتشرشده، قیمت پایه هر لیتر بنزین ویژه وارداتی در این عرضه ۶۵ هزار و ۸۰۰ تومان تعیین شد.

این عرضه در شرایطی انجام شد که بنزین ویژه در بازار آزاد با محدودیت دسترسی همراه بوده و عرضه آن از طریق بورس انرژی، با هدف ایجاد سازوکار رقابتی و شفاف، در دستور کار قرار گرفت. با وجود تعیین قیمت پایه ۶۵ هزار و ۸۰۰ تومانی، بررسی‌ها نشان می‌دهد که این فرآورده در نهایت با نرخ بیش از ۸۰ هزار تومان به دست مصرف‌کننده نهایی رسید.

اختلاف میان قیمت پایه و نرخ نهایی فروش، هزینه‌هایی نظیر مالیات، کارمزدها، حمل‌ونقل و سود شبکه توزیع را منعکس می‌کند؛ موضوعی که از همان ابتدا نگرانی‌هایی را درباره تأثیر این شیوه عرضه بر قیمت تمام‌شده برای مصرف‌کنندگان ایجاد کرد.

کارشناسان معتقدند عرضه بنزین ویژه وارداتی در بورس انرژی، اگرچه می‌تواند به شفافیت در فرآیند قیمتگذاری کمک کند، اما در صورت تداوم افزایش قیمت پایه، ممکن است دسترسی بخش قابل‌توجهی از مصرف‌کنندگان به این نوع سوخت را با چالش مواجه سازد. به همین دلیل، نحوه تداوم عرضه و سیاستگذاری قیمت در دوره‌های بعدی، از اهمیت بالایی برخوردار است.

اطلاعیه دوم عرضه بنزین ویژه وارداتی در بورس انرژی از افزایش ۳۷۰۰ تومانی قیمت پایه این محصول خبر می‌دهد. بنزین سوپر وارداتی در عرضه اول در ابتدای آذر ماه روی قیمت پایه ۶۵ هزار و ۸۰۰ تومان عرضه شده بود و این حامل به نرخ بیش از ۸۰ هزار تومان به دست مردم رسید. در اطلاعیه دوم به فاصله یک ماه نرخ بنزین سوپر به ۶۹ هزار و ۵۰۰ تومان افزایش یافته است.

هشدار معاون بانک مرکزی به خریداران:

همه صرافی‌های رمزارز غیرمجاز هستند

معاون بانک مرکزی ضمن هشدار به خریداران رمزارز گفت: تمام صرافی‌های رمزارز غیرمجاز هستند. به گزارش ایسنا، نوش‌آفرین مؤمن واقفی، معاون فناوری‌های نوین بانک مرکزی درباره تدوین و ابلاغ دستورالعمل رمزارزها گفت: مصوبه هیئت عالی در زمینه رمزارزها برای وزارت امور اقتصادی و دارایی ارسال شده است تا در درگاه مجوزهای کسب‌وکار بارگذاری شود. بعد از انتشار، تمام علاقه‌مندان فعالیت در این حوزه می‌توانند برای اخذ مجوز فعالیت از این درگاه اقدام کنند.

وی در خصوص اینکه آیا این مقرره‌گذاری به ارتقای امنیت اموال مردم در این حوزه کمک می‌کند؟ گفت: با مقرره‌گذاری ابهامات موجود در این حوزه برطرف می‌شود؛ اما باید اذعان کرد حوزه رمزارز حوزه بسیار پیچیده و پرخطری است و حتی از سکوهای طلا هم پیچیده‌تر است. علت آن هم ماهیت رمزارز است و در تمام دنیا خطرپذیری فعالیت در این بخش به‌دلیل نبود شفافیت در قیمتگذاری و مسدود شدن دارایی‌ها بالاست.

معاون بانک مرکزی افزود: این بانک به‌طور مشخص درباره این دو ریسک قادر به هیچ عکس‌العملی نیست لذا توصیه اصلی به مردم در این زمینه این است که در دیگر بازارهای مالی سرمایه‌گذاری کنند و بدون برخورداری از دانش کافی هرگز وارد حوزه رمزارز نشوند. ذکر این نکته هم ضروری است که هم‌اکنون هیچ یک از صرافی‌های فعال در حوز رمزارز مجوزی از بانک مرکزی ندارند و مردم با ریسک بالا اقدام به خرید در این بازار می‌کنند.

وی ادامه داد: کسانی که در این بازار فعالیت می‌کنند دارایی خود را به‌شدت در معرض خطر قرار می‌دهند و برخی اخبار هم در رسانه‌ها از زیان هنگفت فعالان این حوزه به‌دلیل مسدود شدن دارایی‌ها در ماه‌های اخیر منتشر شده است. مؤمن‌واقفی در پاسخ به اینکه آیا آمار معتبری در زمینه میزان دارایی فریزشده طی ماه‌های اخیر دارید؟ گفت: درحال حاضر اطلاعاتی از صرافی‌ها و شرکت‌های فعال در حوزه رمزارز دریافت نمی‌شود، لذا نمی‌توان آمار دقیقی در این زمینه ارائه کرد؛ اما میزان قابل توجهی از دارایی‌های مردم مسدود شده و پرونده‌های قضایی زیادی برای کلاهبرداری‌ها در این حوزه در قوه قضائیه تشکیل شده است.

وی افزود: به‌طور کلی تا زمانی که صرافی‌های فعال در این حوزه، مجوز کسب‌وکار دریافت نکنند و تحت نظارت بانک مرکزی قرار نگیرند، ریسک حضور در بازار رمزارز بسیار بالاست. هم‌اکنون هیچ نظارت حاکمیتی در این حوزه وجود ندارد و بانک مرکزی با تمام نهادهای ذیربط مکاتبه کرده است تا اگر در مورد خالی‌فروشی فعالان این حوزه، اطلاعاتی در دست دارند، به بانک مرکزی ارائه دهند اما هنوز پاسخی دریافت نشده است.

انجمن صنایع روغن نباتی:

کمبود روغن خام ناشی از تأخیر بی‌سابقه در پرداخت مطالبات ارزی کارخانجات روغن نباتی است

دبیر انجمن صنایع روغن نباتی ایران گفت: کمبود روغن خام ناشی از تأخیر بی‌سابقه در پرداخت مطالبات ارزی کارخانجات روغن نباتی است. به گزارش ایرنا، علیرضا شریفی درباره کمبود روغن در بازار گفت: تولید ماه گذشته روغن نباتی کمتر از ۱۳۰ هزار تن بود که نسبت به دوره مشابه سال قبل (آذرماه ۱۴۰۳) ۱۰ درصد، نسبت به ماه گذشته ۲۶ درصد و نسبت به مهرماه ۴۳ درصد کاهش را نشان می‌دهد ضمن اینکه تولید آبان ماه نیز نسبت به ماه گذشته ۲۳ درصد کاهش یافته بود.

دبیر انجمن صنایع روغن نباتی ایران افزود: مطالبات ارزی واردکنندگان روغن خام از جمله کارخانجات روغن نباتی از یک میلیارد دلار فراتر رفته است که با توجه به ظرفیت و توان این کارخانجات در تامین سرمایه در گردش ارزی، اعتبار نزد فروشندگان خارجی و استقراض ارزی، غیرقابل تصور است.

به گفته شریفی، وزارت جهاد کشاورزی جانب عدالت و انصاف را در تخصیص ارز رعایت نکرده زیرا در ۹ ماهه امسال فقط ۴۰ درصد واردات روغن‌خام سال جاری را تخصیص ارز داده درحالی که این نسبت در مورد دیگر بخش‌ها به مراتب بیشتر و حتی بالای ۸۰ درصد است. وی افزود: به دلیل کمبود روغن خام کارخانه‌های روغن نباتی یا تعطیل شده‌اند یا در آستانه تعطیلی قرار دارند.

جمهوری اسلامی

سه شنبه ۹ دی ۱۴۰۴ - ۹ رجب ۱۴۴۷ - ۳۰ دسامبر ۲۰۲۵ - شماره ۱۳۲۷۰ - سال چهل و هفتم

روزنامه سیاسی اجتماعی صبح
مدیر مسئول و سردبیر مسیح مهاجری
نشانی تهران - بهارستان - اول خیابان مجاهدین اسلام - روبروی مجلس شورای اسلامی
تلفن ۹-۷۷۶۴۴۴۲۰ کد پستی ۱۱۵۴۹۱۷۷۱۱ نمابر ۷۷۶۴۴۴۱۸
نشانی الکترونیکی روزنامه جمهوری اسلامی www.jepress.ir
نشانی پست الکترونیکی info@jepress.ir
چاپخانه روزنامه جمهوری اسلامی

ضیافت نور

امیر مؤمنان حضرت علی علیه‌السلام فرمودند:
إحـذَرُوا الدنیـا، فإنّ فی حلالِها حِسـاباً و فـی حَرامِها عقابـاً و أوّلُها عَناءٌ و آخِرُها فَناءٌ
از دنیا بپرهیزید، که حلال آن حساب دارد و حرام آن کیفر؛ آغازش رنج است و پایانش نابودی.
بحار، ج۷۸، ص۲۳، ح۸۸

سیلاب باردیگر چادرهای غزه را غرق کرد
سرما جان ۱۷ نفر از جمله ۶ کودک را گرفت

بـا ورود مـوج جدید طوفان قطبـی به غزه و شـدت گرفتن سـرما و بارش‌ها، آوارگان در این باریکـه فرصتی برای یک لحظه خواب هم ندارند و طبق آمار رسـمی، در ماه جاری سرما جان ۱۷ نفـر را گرفته که شـماری از آنها کـودک و نوزاد هستند.

به گـزارش خبرگـزاری تسـنیم، درحالی که طوفـان و سـرما همچنـان سراسـر غـزه را در می‌نوردد و تبدیل به کابوس بزرگ آوارگان شده، مبارزه مردم غزه با سـرما و برف و باران در داخل چادرهای فرسـوده که با هر بـادی از زمین کنده می‌شوند، ادامه دارد.

یکی از این آوارگان که سـه کودک بیمار پشت سـرش ایسـتاده بود در گفتگو با خبرنـگار الجزیره اعلام کرد که ما همه شـب را مشـغول بستن منافذ هستیم و چادر مدام روی سرمان فرو می‌ریزد و باد و طوفان بسیار بی‌رحم است.یکی دیگر از آوارگان که فلج است و از بیماری قلبی هم رنج می‌برد، به دختر کوچکش اشـاره کرد و گفت: به او نگاه کن، بدنش از سرما کبود شده، من نمی‌دانم او را کجا ببرم و چه کار کنم.تصاویر منتشر شده از غزه نشان می‌دهد که صدها چادر زیر آب غرق شده‌اند و سایر چادرها یکی پس از دیگری بر سر آوارگان فرو می‌ریزند.

"فیلیپ لازارینی"، کمیسـر کل آژانس امداد و کار سـازمان ملل متحد برای آوارگان فلسـطینی (آنروا)، نسـبت به وخامت اوضاع انسـانی در نوار غزه با شـدت گرفتن سرما هشـدار داده و اعلام کرد: شـرایط آب و هوایی کنونی، رنج مردم غزه را کـه بیش از دو سـال اسـت در نتیجه جنگ و محاصره مداوم اسـرائیل علیه این منطقه، با یک بحران انسـانی عمیق دست و پنجه نرم می‌کنند، تشدید کرده است.

لازارینـی تأکید کرد: بارانِ بیشـتر در غزه به معنـای بدبختی، ناامیدی و مرگ بیشـتر اسـت. هزاران خانواده فلسطینی در شرایط وخیم انسانی زندگی می‌کنند و در چادرهای ویران و سیل‌زده یا در میان آوار خانه‌های ویران شده پناه گرفته‌اند و فاقد مایحتاج اولیه هستند.

وی افزود: کمک‌ها به مقدار مورد نیاز به نوار غزه نمی‌رسـد و این امر، وضعیت انسـانی، به ویژه برای کودکان، سالمندان و بیماران را وخیم‌تر می‌کند.

اداره دفاع مدنی غزه گزارش داد که طوفان‌ها و سرمای شدید که وارد نوار غزه شده، تاکنون جان ۱۷ غیرنظامی فلسـطینی از جمله شش کودک را گرفته و بیـش از ۹۰ درصـد از پناهگاه‌هایی که محـل اسـکان آوارگان بودند، دچار سـیل زدگی شده‌اند.

زنگ خطرشـیوع بیماری‌هـای مرگبار در غزه

جمعیـت هلال احمر فلسـطین در نـوار غزه اعلام کرد که شـیوع گسترده هپاتیت، نشانه بارز آلودگی آب آشامیدنی است.

همچنین در برخی مناطق بیماری‌های التهاب روده و معده و آنفلوانزا به ویژه بین کودکان شیوع گسترده‌ای پیدا کرده که ناشی از ازدحام، سرمای شدید و آلودگی محیط‌زیست است.

ازسـوی دیگر اتحادیه خبرنگاران فلسـطینی اعـلام کرد در جریان جنگ نسـل کشـی رژیم صهیونیسـتی علیه نوار غـزه، ۷۰۶ نفر از اعضای خانواده‌های خبرنگاران به شهادت رسیده‌اند.

بازتاب دیدار ترامپ وزلنسکی

دیدار روز گذشته رئیس جمهور آمریکا با همتای اوکراینی، بازتاب زیادی داشـت و واکنش‌هایی به دنبال داشته است.

ترامـپ این دیـدار را "عالـی" توصیف کرد و مدعی شـد ۹۵ درصد از مسائل را بررسی کرده‌اند و پیشـرفت‌هایی در پایـان دادن به جنگ حاصل شده است.

ترامپ همچنین پـس از تماس تلفنی خود با ولادیمیر پوتین با لحنی خوشـبینانه مدعی شـد روسـیه آماده است پس از دسـتیابی به صلح، در بازسازی اوکراین کمک کند. به گفته ترامپ، این کمک می‌تواند شـامل تامین برق و سـایر نیازها با قیمت‌های پایین باشـد. وی در جمع‌بندی این تمـاس تلفنی گفت: «اتفاق‌هـای خوب زیادی از این گفت‌وگو بیرون آمد.»

بعد از نشسـت ترامپ و زلنسکی که با حضور مارکو روبیو وزیر خارجه، پیت هگست وزیر دفاع، استیو ویتکاف نماینده ویژه آمریکا، رستم عمروف دبیر شـورای امنیتی و دفاعی و اولا استفانیشـینا سـفیر اوکراین در آمریکا برگزار شد، زلنسکی نیز تأیید کرد که مذاکره کنندگان درباره ۹۰ درصد از چارچوب صلح ۲۰ ماده‌ای توافق کردند.

طبـق این طرح، اوکراین ضمانت‌هـای امنیتی را از آمریـکا و اروپا دریافت خواهد کـرد و می‌تواند در تاریخ مشـخصی در آینده به عضویت اتحادیـه اروپا در آیند. اوکراین می‌تواند نیروهای مسلح خود را در سطح کنونی شـامل ۸۰۰ هزارنفر حفظ کند. جنگ در دونتسـک در خـط کنونی نبرد متوقف می‌شـود و نیروهای اوکراینی و روسـیه برای ایجاد منطقه غیرنظامـی تحت نظارت نیروهای بین‌المللی از این منطقه عقب نشینی می‌کنند.

این طرح خواسـتار عقب نشـینی دو طرف از مناطقه لوهانسـک، زاپوریژیا و خرسـون اسـت و روسـیه نیروهایـش را از دنیپروپتروفسـک، میکولایف، سـومی و خارکف خارج می‌کند.طرح زلنسـکی همچنین درخواسـت ۸۰۰ میلیارد دلار کمک برای بازسازی زیرساخت‌های اقتصادی بعد از جنگ را شامل می‌شود.

موضع کرملین

سـخنگوی کرملین همسـو با اظهارات رئیس جمهوری آمریـکا تأیید کرد کـه مذاکرات صلح اوکراین در "مرحله نهایی "قرار دارد.

"دیمیتری پسکوف" در یک نشست خبری در پاسخ به این سؤال که آیا مسکو با اظهارات دونالد ترامـپ رئیس جمهوری آمریـکا مبنی بر این که دسـتیابی به توافق صلح در اوکراین نزدیک است یـا خیر، گفت: «بله، البته! مذاکرات صلح اوکراین در مرحله نهایی قرار دارد.»

ترامپ روز گذشـته و پس از دیدار با ولادیمیر زلنسـکی همتای اوکراینی خـود در فلوریدا گفته بـود: «دیدار با رئیـس جمهـوری اوکراین عالی پیش رفت و بیـش از هر زمانی به توافق نزدیک هستیم.»پسـکوف تصریح کرد: رهبران روسیه و آمریکا قرار است در این ارتباط بار دیگر با یکدیگر تماس تلفنی برقرار کنند تا ما اطلاعات لازم را در این زمینه دریافت کنیم.

در همین حال، مکرون رئیس جمهور فرانسـه گفت: نشسـت متحدان اروپایی کی‌یف در پاریس برگزار می‌شود.

سخنان بی‌سابقه سرهنگ سعودی:

امارات بازی موذیانه و کثیفی را پیش می‌برد

یک سـرهنگ بازنشسته سعودی در اظهاراتی بی‌سـابقه بـه صراحت اعـلام کرد کـه امارات بازوی رژیم صهیونیسـتی برای تضعیف و تجزیه کشورهای منطقه از جمله عربستان است.

«جاسـم ابوعبدالرحمن» سـرهنگ بازنشسـته سعودی درسـخنانی افشـاگرانه و مهم علیه امارات گفت:امارات بازوی اسـرائیل برای تضعیف و تجزیه کشـورهای منطقـه اسـت و این مسـئله در برخی کشورها کاملا مشخص است به ویژه هدف اصلی یا راهبردی امارات، تجزیه و تضعیف عربستان است.

وی افزود:درحـال حاضر،امـارات یـک بازی رسـانه‌ای بسـیار موذیانه و در عیـن حال کثیفی را پیش می‌برد. دخالت‌های آن در سـودان آشکار شـده و دیگر نمی‌توانند آن را انـکار کنند.کنگره آمریـکا در ایـن زمینه سـخن گفته و خواسـتار تحریم امارات شده اسـت. مجلس عوام انگلیس نیز همینطور، خواهان مجازات امارات شده است، بنابراین،(اماراتی ها) دیگر نمی‌توانند بگویند که ما هیچ نقشی نداریم.

یعنی این طور نیست که ما فقط بگوییم شما درگیر هسـتید، نه، آمریکا این را مطرح کـرده و روبیو(وزیر خارجـه آمریکا)، هم هنگامی که بـه امارات رفت، از آنها خواست از حمایت از نیروهای واکنش سریع(شبه نظامیان مـزدور مورد حمایت امارات) با سـلاح‌های آمریکایی خودداری کنند.زیـرا امارات به این نیروها، سلاحهای ساخت آمریکا را تحویل می‌دهد.

معنای سـخنان روبیو این اسـت کـه آمریکا در پاکسـازی قومـی و جنایات جنگی کـه در دارفور و الفاشر(توسـط شـبه نظامیان واکنش سـریع مورد حمایت امارات) رخ داده، شریک است زیرا هر کسی که حمایت کند، چه با سلاح یا حمایت مالی یا حتی حمایت معنوی،شریک این جنایات به شمار می‌رود.

وی تصریح کرد:اکنون امارات درحال فرار از مسئولیت اسـت، امارات در پی تجزیه یمن است،امور کاملا روشن است،امارات اکنون به ابزاری در دست اسرائیل در منطقه برای تجزیه کشورها تبدیل شده است.

در سـومالی نیز همینگونه است، امارات بر روی اقدام اسرائیل در به رسمیت شناختن (منطقه جدایی طلب شـمال سـومالی موسوم به سـومالی لند) کار کـرده و ایـن دور از ذهن نیسـت.امارات می‌خواهد اسـرائیل را به کجا ببرد؟ به یمن جنوبی یا «جنوب عربی»آنگونه که خودشان نامیده‌اند.باید در خصوص این مسـئله هوشـیار بود. زیرا آنها میلیاردها هزینه تبلیغاتی صرف کرده‌اند و حتی به رسـانه‌های غربی هـم برای تبلیغ و ترویج ایـن فرهنگ پول پرداخت کرده‌انـد. چه چیـزی را تبلیغ کنند؟ ایـده تجزیه و تشکیل کشورها و به رسمیت شناختن بخشهای جدا شده همانطور که در سومالی لند(منطقه جدایی طلب شمال سومالی که رژیم نامشروع صهیونیستی اخیرا آن را به رسمیت شناخته است) اتفاق افتاد که ممکن اسـت این مقدمه‌ای باشـد برای آنچه قرار است در «جنوب عربی» آنگونه که نامیده اند، رخ دهد.

تظاهرات ضد صهیونیستی مردم سومالی‌لند در مخالفت با حضور اسرائیل

مـردم منطقه سـومالی لنـد پـس از اعلام به رسمیت شناخته شـدن توسط رژیم صهیونیستی با برپایی تظاهراتی مخالفت خود را با حضور این رژیم در منطقه اعلام کردند.

به گزارش خبرگزاری عربـی ۲۱، مردم منطقه سـومالی لند تظاهرات ضد صهیونیستی در سومالی لند علیه به رسـمیت شناختن اسرائیل برگزار کردند و در این تظاهرات با اهتزاز پرچم فلسطین مخالفت خود را با حضور رژیم صهیونیسـتی در منطقه خود اعـلام کردنـد.در این تظاهرات کـه اعضای قبیله «سمارون» در منطقه بوراما واقع در سومالی لند در آن شـرکت داشتند، مردم مخالفت خود را با حضور اسرائیل در سومالی لند ابراز کردند.

اعلام به رسـمیت شناختن اسـتقلال منطقه جدایی‌طلب سومالی لند توسط رژیم صهیونیستی با مخالفت عربی و اسـلامی مواجه شد که تأکید کردند این اقدام «نقض آشکار قوانین بین‌المللی» اسـت.تاکنون ایران،ترکیـه، مصر، عـراق، اردن، فلسـطین، عربسـتان سـعودی، کویـت، قطـر، یمن، جیبوتی و سوریه و سـازمان‌های همکاری اسلامی، شـورای همکاری خلیج فارس اتحادیه افریقا و اتحادیه عرب، مخالفت خود را با این اقدام اعلام و آن را محکوم کرده‌اند.

ازسوی دیگر شهر موگادیشو پایتخت سومالی شـاهد تجمع اعتراضی گسـترده‌ای علیه تصمیم رژیـم صهیونیسـتی برای به‌رسـمیت شـناختن «سـومالی‌لند» به‌عنوان کشـوری مسـتقل بود؛ تصمیمی که از نگاه معترضان، تعرضی آشـکار به حاکمیت ملی و تمامیت ارضی سـومالی به شمار می‌رود.

معترضـان با تأکید بر حاکمیت ملی سـومالی و وحدت سـرزمینی این کشور، شـعارهایی همچون «سـومالی تجزیه‌پذیـر نیسـت» و «سـومالی‌لند، سـومالی اسـت» سـر دادند. این تجمـع درحالی برگزار شد که تدابیر امنیتی شدیدی در خیابان‌های پایتخت برقرار بود.

شـرکت‌کنندگان در این تجمع تأکید کردند که «سومالی هرگز از سرزمین خود چشم‌پوشی نکرده و اکنون نیز چنین نخواهد کرد» و «هیچ بخشی از خاک سومالی وجود ندارد که بتوان آن را به اسرائیل یا هر طرف دیگری واگذار کرد؛ سومالی یکی است و یکپارچه باقی خواهد ماند». آنان همچنین اعلام کردند که «تصمیم اسـرائیل برای مردم سـومالی کاملا مردود است».

ازسوی دیگر، «علی عبدی اورای» نماینده دائم سـومالی در اتحادیه عرب و سـفیر این کشـور در قاهره، تصریح کرد که منطقه «سومالی‌لند» بخش جدایی‌ناپذیر از خاک سومالی است و هرگونه تلاش برای به‌رسمیت شناختن آن به‌عنوان یک موجودیت مستقل، اقدامی باطل و فاقد مشروعیت است.

«حسن شیخ محمود» رئیس‌جمهوری سومالی پیشـتر با تأکیـد بر مخالفـت قاطع کشـورش با هرگونه تلاش برای کوچ اجباری فلسـطینی‌ها از نوار غـزه، اعلام کرده بود سـومالی اجازه نخواهد داد درگیری‌هـای خاورمیانـه به خاک این کشـور منتقل شـود. وی در سـخنرانی خـود در پارلمان فدرال سـومالی تصریح کرد: «سـومالی هرگز به صحنه‌ای برای تجاوز علیه دیگر کشـورها تبدیل نخواهد شـد و با انتقال جنگ‌ها به سـرزمین خود مخالف است.»

بنیامیـن نتانیاهو نخسـت‌وزیر رژیم اسـرائیل روز جمعـه سـومالی‌لند را بـه طـور رسـمی یک کشـور مسـتقل اعلام کرد.درپی این اقدام روزنامه صهیونیسـتی «اسـرائیل هیوم»، در گزارشی فاش کـرد کـه «عبدالرحمن محمـد عبـدالله» رئیس جدایی‌طلبان «سـومالی‌لند» در چارچوب مذاکرات محرمانـه میان دو طرف، در ماه اکتبر (مهر ماه) به اراضی اشـغالی سفر و با «گیدعون سعر» وزیر امور خارجه رژیم صهیونیسـتی در قدس اشـغالی دیدار کرده است.

منابـع رسـانه‌ای فـاش کردنـد کـه مقامات سـومالی‌لند و رژیم صهیونیسـتی توافـق کرده‌اند تا در ازای به رسـمیت شـناخته شـدن این منطقه ازسـوی تل‌آویو، حاضر به پذیـرش اهالی نوار غزه شـوند که به صورت اجباری از این منطقه کوچانده خواهند شد.

هشدار حزب‌الله:

طرح آمریکا و اسرائیل آینده سیاسی، امنیتی و هویتی لبنان را هدف گرفته‌است

نماینـده فراکسـیون وفـاداری به مقاومـت در مجلس لبنان هشـدار داد که طرح‌های آمریکا و رژیم صهیونیستی علیه لبنان صرفـاً به موضوع سـلاح مقاومت محدود نمی‌شـود بلکه آینده سیاسی، امنیتی و هویتی کشور را هدف قرار داده است.

به گزارش پایگاه خبری العهد، «علی فیاض» نماینده فراکسیون «وفاداری به مقاومت» (فراکسیون حزب‌الله) در پارلمان لبنان، اعلام کرد که مرحله کنونی نیازمند صبر، درایت، ثبات و شـجاعت است؛ چراکه حجم تهدیدها و سـطح هدف‌گیری لبنان ازسـوی آمریکا و رژیم صهیونیستی بسیار گسترده و خطرناک شده است.

فیـاض با اشـاره به اینکـه محور اصلی این فشـارها، تلاش برای خلع سـلاح مقاومت عنوان می‌شود، تأکید کرد که موضوع فراتر از سـلاح اسـت و در واقـع، یک پروژه سیاسـی، امنیتی و اقتصادی درحال اجرا اسـت که لبنان را به سمت جایگاهی جدید سـوق می‌دهد؛ جایگاهی که به گفته او، هویت سیاسی کشور را دگرگـون می‌کنـد، توازن‌های داخلی را برهم می‌زنـد، حاکمیت لبنـان را زیـر قیمومیت خارجی قرار می‌دهد و اسـتقلال امنیتی آن را تضعیف می‌کند.

وی افزود: این مسیر، لبنان را وارد شبکه‌ای از منافع اقتصادی منطقه‌ای می‌کند که همکاری با دشـمن در حوزه‌های نفت و گاز بر آن حاکم است.

ایـن نماینـده حزب‌الله با انتقـاد از این رویکـرد، آن را تکرار اشـتباهات گذشته دانست؛ اشتباهاتی که به گفته او، لبنان را وارد چرخـه‌ای از بی‌ثباتـی، تنش و پیچیدگی‌هـای خطرناک کرده و بدون توجه به سـاختار حساس و شکننده جامعه لبنانی، کشور را در معرض بحران‌های عمیق قرار داده است.

فیـاض در مقابل، رویکرد پیشـنهادی حـزب‌الله را مبتنی بر واقع‌گرایـی، اعتـدال و مسـئولیت‌پذیری توصیف کـرد و گفت: این دیدگاه بر پایبندی به قطعنامه ۱۷۰۱ شـورای امنیت، اجرای آتش‌بس، اولویت خروج کامل نیروهای رژیم صهیونیستی، توقف تجاوزات، آغاز روند بازسازی، آزادی اسرا و سپس حرکت به سوی احیای اقتصادی، اجتماعی و اصلاحات سیاسی استوار است.

به گفتـه وی، در ادامه این مسـیر باید گفت‌وگویـی جدی درباره راهبرد دفاعی لبنان شکل بگیرد؛ راهبردی که متناسب با شرایط خاص کشور و نیازهای واقعی آن برای دفاع از سرزمین و حاکمیت باشد.

هشدار خطیب مسجدالاقصی درخصوص توطئه بزرگ صهیونیستها درباره این مکان مقدس

شیخ عکرمه صبری خطیب مسجدالاقصی در بیانیه‌ای درباره تشدید بی‌سابقه و سازمان‌یافته تعرض‌های رژیم صهیونیستی به این مکان مقدس هشـدار داد و تأکید کرد که اشـغالگران با سوء استفاده از شرایط جنگی، درحال اجرای نهایی طرح تقسیم زمانی و مکانی مسجدالاقصی هستند.

به گزارش پایگاه خبری «القدس العربی»، شیخ صبری در این بیانیه با اشـاره به هتک حرمت روزانه این مکان مقدس تصریح کرد: یـورش شهرک‌نشـینان به صحن‌های مسـجدالاقصی به شـکلی بی‌سابقه افزایش یافته است. این اقدام دیگر یک تعرض پراکنده نیسـت بلکه به صورت روزانه و تحت حمایت رسـمی و نظامی رژیم انجام می‌شـود.وی افزود که اشغالگران با بهانه‌های واهی مذهبی و اعیاد ساختگی، پوششی رسمی برای این یورش‌ها ایجاد کرده‌اند تا افکار عمومی را منحرف کنند.

خطیب مسجدالاقصی در بخش دیگری از این بیانیه به موضوع حسـاس حفاری‌های زیرزمینی پرداخت و گفت: عملیات حفاری در زیر محیط مسجد و به سمت منطقه سلوان با شدتی بیش از گذشته درحال انجام اسـت. این اقدامات تهدیدی مسـتقیم و جدی برای پی‌ها و اسـاس مسجدالاقصی محسوب می‌شـود.وی همچنین به تلاش‌های مسـتمر برای تصرف قبرستان «باب‌الرحمه» اشاره کرد و افزود که اشغالگران درصدد هستند بخش‌هایی از این مکان را به کنیسه‌های داخلی و خارجی تبدیل کنند.

شیخ عکرمه صبری در ادامه تأکید کرد که رژیم صهیونیستی از تمرکـز جهانی بر جنـگ و همچنین حضـور تندروها در بدنه کابینه و کنسـت بهره‌برداری می‌کند تا طرح و نقشـه قبلی خود برای سـلب حاکمیت اسـلامی از این مسـجد را نهایی کند.وی بازداشـت‌های گسـترده نمازگـزاران و محافظان ایـن مکان در ورودی‌های مسجد را بخشی از این فشار حداکثری دانست.

خطیب مسجدالاقصی در پایان این بیانیه نسبت به پیامدهای فاجعه‌بار این اقدامات هشـدار داد و خواسـتار تحرک فوری امت اسلامی برای مقابله با این نقشه‌های شوم شد.

روز یکشـنبه ۶۴۳ شـهرک نشـین صهیونیسـت در میـان حمایـت نیروهای اشـغالگر و در تجاوز همه روزه و سـازماندهی شـده به محوطه‌های مسـجد الاقصی تعرض کرده و حریم این مـکان مقدس را نقض کردند.در مقابل ایـن تجاوز مداوم برخی کشـورهای عربی و اسلامی از تحولات مسـجد الاقصی غافل بـوده و هیچ موضع قاطعی در قبال جنایـات و تجاوزات ارتکابی اشغالگران و شهرک نشینان صهیونیست اتخاذ نمی‌کنند و مسجد الاقصی را در برابر پروژه یهودی‌سازی تنها رها کرده‌اند.

مادورو: آیا کشتن کودکان غزه مورد تأیید مسیح(ع) است؟

رئیس‌جمهوری ونزوئلا خطاب به کشورهای مسیحی‌نشین حامی رژیم صهیونیسـتی گفت: آیا کشتن کودکان غزه مورد تأیید مسیح(ع) اسـت. به گـزارش خبرگزاری مهر به نقل از راشـا تـودی، نیکلاس مادورو رئیس جمهوری ونزوئلا در دیدار سال نو با نیروهای مسلح این کشـور گفت: آیا کشتن کودکان غزه، مورد تأیید مسیح(ع) است.وی با اشـاره به تهدیدات آمریکا علیه ونزوئلا این پرسش را مطرح کرد: آیا مسیح(ع)، تهدید ملت‌های مسیحی مثل ونزوئلا را جایز می‌داند؟

رئیس جمهوری ونزوئلا از نیروهای مسلح این کشور به خاطر شـجاعت در مقابل تهدیدات آمریکا قدردانی کرد و افزود: سـال ۲۰۲۵، قدرت ملت ونزوئلا تثبیت شد. این قدرت نه در یک کتاب یا نظریه و سخنرانی، بلکه در میدان عمل تثبیت شده است.

مـادورو، قدرت فرهنگـی و معنوی مردم ونزوئـلا را بیش از گذشـته دانسـت و گفت: اکنـون، کودکان ونزوئلایی احسـاس می‌کننـد دیگر کشورشـان مسـتعمره کشـور دیگری نیسـت. وی، تـلاش ملت ونزوئلا برای افزایش قدرت سیاسـی، نظامی، اقتصادی و علمی این کشـور را ستود و افزود: باید برای مقاومت طولانی فعال و مؤثر آماده باشیم.

جهان و رسانه

رسوایی تازه «بی‌بی‌سی» در جانبداری تبلیغاتی از صهیونیست‌های جنایتکار

شبکه میدل ایست‌آی اعلام کرد که ابعاد تازه‌ای از جانبداری شـبکه خبری «بی‌بی‌سی» از رژیم صهیونیستی بویژه در طول نسل‌کشی غزه، رسـوایی دیگری برای این شبکه خبری به بار آورده است.

شـبکه خبری بی‌بی‌سی به دلیل نقشی که در تحریف افکار عمومی در خصوص نسل‌کشـی رژیم صهیونیستی در غزه ایفا کرد، مورد انتقاد شـدید قرار گرفته اسـت. این شـبکه بارها و بارها تلاش کرده یکی از وحشیانه‌ترین نسل‌کشی‌های تاریخ را تحریف کرده یا کم‌اهمیت جلوه دهد.

«میدل ایست آی» می‌افزاید: ویدئوی جدید از یک «افشاگر» در مورد تخلفات حرفه‌ای بی‌بی سی نشان می‌دهد که مدیریت این شـبکه دسـتورالعمل‌های سـختگیرانه‌ای به کارکنان خود داده اسـت تـا از روایت‌ها و شـخصیت‌های صهیونیسـتی در طول پوشـش خبری خود محافظت کنند و از اسـتفاده از کلمه «نسل‌کشی» در اخبار خودداری کنند.

ازسوی دیگر گزارش جدید منتشر شده ازسوی مرکز نظارت بر رسـانه (CfMM) الگوی نادرسـت این شـبکه در پوشش بی‌بی‌سـی از جنگ غزه را آشکار کرده و نشان می‌دهد که این شبکه خبری همواره از روایت‌های اسرائیلی حمایت کرده و رنج و مصیبت فلسطینیان را نادیده می‌گیرد و از اطلاق عنوان «نسل کشی» بر جنایات رژیم صهیونیستی در غزه امتناع می‌کند.

تحریف واقعیت‌ها

مراکز تحقیقاتی گزارش می‌دهند که بی‌بی‌سـی از استفاده از اصطلاحاتی مانند «شـهرک‌های صهیونیستی»، «محاصره غـزه» و «آپارتاید» خـودداری می‌کند. این درحالی اسـت که این اصطلاحات در اسـناد سـازمان ملل متحد و سـازمان عفو بین‌الملل استفاده می‌شـوند. در نتیجه این امر، تحریف عجیب واقعیت شکل می‌گیرد که در آن خشونت ساختاری اعمال شده توسـط یکی از مجهزترین ارتش‌های جهـان، علیه دو میلیون انسان محاصره شده و بی‌پناه با به کار گیری عبارت‌های ملایم و خنثی، محو می‌شود.

با وجود اینکه تعداد شهدای فلسطینی در غزه از مرز ۷۰۰۰۰ نفر فراتر رفته اسـت که بیشـتر آنها زن و کودک هسـتند، در پوشش بی‌بی‌سی از این جنایات، فلسطینیان به عنوان «مرده» یا «کشـته شـده» در نتیجه حملات هوایی توصیف می‌شوند و هیـچ اشـاره‌ای به رژیم صهیونیسـتی به عنـوان عامل این جنایت نمی‌شود. در مقابل، کشته‌های صهیونیست‌ها با عبارات احساسی و سنگینی مانند «سلاخی شدن»، «قتل‌عام شدن» و «کشتار وحشیانه» توصیف شده‌اند.

بی‌بی‌سـی طی دو سال گذشـته به دلیل «اسـتانداردهای دوگانـه» در پوشـش حملات رژیم صهیونیسـتی به غزه بارها مـورد انتقاد بین‌المللی قرار گرفتـه و از زمان آغاز این حملات، اعتراضـات متعـددی در خارج از مقر اصلـی آن در مرکز لندن برگزار شده است.

جانبـداری ۳۳ برابـری «بـی بی‌سـی» از رژیـم صهیونیستی

براسـاس تحلیلی که توسـط «مرکز مطالعات رسـانه‌های دیجیتال» در ژوئن گذشـته بر روی بیـش از ۳۵۰۰۰ محتوای بی‌بی‌سـی انجام شد، مشخص شد که مرگ و میر اسرائیلی‌ها، ۳۳ برابر بیشـتر از هر مورد مرگ در کشـورهای دیگر، پوشش رسانه‌ای داشته و با زبانی بسیار احساسی‌تر بیان شده است.

ازسـوی دیگـر مهمانـان حامـی فلسـطین در برنامه‌های بی‌بی‌سـی به طور معمـول مورد بازجویی، قطع کلام و فشـار قرار می‌گرفتند تا حماس را محکوم کنند، اما سـخنرانان حامی رژیم صهیونیسـتی که بسیاری از آنها از جنایات جنگی تل‌آویو دفاع می‌کردند، با احترام رفتار می‌شـدند و از هیچ مهمان حامی رژیم صهیونیستی خواسته نشد که بمباران عمدی بیمارستان‌ها، اردوگاه‌های پناهندگان یـا مدارس را محکوم کند. این درحالی اسـت که شـواهد فراوان و محکومیت بین‌المللی در مورد این جنایت‌ها وجود دارد.

به همین علت در اواخر سـال گذشـته، بیش از صد کارمند بی‌بی‌سـی، نامه‌ای سرگشاده امضا کردند و در آن هشدار دادند که این سـازمان در انجـام وظیفه خود در پوشـش بی‌طرفانه رویدادهای غزه کوتاهی می‌کنـد. آنها به فرهنگ ترس حاکم، اسـتانداردهای دوگانه تحریریه و عدم تمایل به انتشـار نظرات فلسطینیان اشاره کردند.

الحلبوسی رئیس مجلس عراق شد

در نخستین جلسه رای‌گیری ششمین دوره مجلس عراق، «هیبت الحلبوسی» با کسب ۲۰۸ رای به عنوان رئیس جدید مجلس از میان سـه نامزدی پیشـنهادی انتخاب شده است. به گزارش ایرنا به نقل از السـومریه نیوز، نخسـتین جلسه از ششـمین دوره مجلس عراق عصر دیروز به ریاسـت «عامر الفایز» رئیس سِـنّی (مسـن‌ترین عضو) مجلس آغاز به کار کرد.

الفایـز گفت در جلسـه رای‌گیری برای انتخاب ریاسـت مجلـس، ۳۰۹ نفـر از نماینـدگان بـرای انتخـاب «عامـر عبدالجبـار»، «سـالم العیسـاوی» و «هیبـت الحلبوسـی» نامزدهای ریاسـت مجلس عراق رای داده‌اند که از این میان «هیبت الحلبوسی» با کسب ۲۰۸ رای بیشترین آرا را بدست آورده است.

براسـاس اعلام الفایز، ۲۰ نفـر از نمایندگان از رای دادن خودداری کردند و العیساوی ۶۶ رای و عامر عبدالجبار ۹ رای به دست آوردند و ۲۶ رای باطله نیز شمارش شد.

"هیبت حمد عباس الحلبوسـی" سیاستمدار عراقی متولد سـال ۱۳۶۰ دارای مدرک لیسـانس و فوق لیسـانس علوم سیاسی از دانشگاه مستنصریه بغداد است.

او طـی دوره‌های چهـارم و پنجم مجلس عـراق، رئیس کمیسـیون نفت و انرژی مجلس بود. الحلبوسـی از رهبران موسـس حزب "تقدم" به ریاسـت محمد الحلبوسی به شمار می‌رود و رئیس فراکسـیون این حـزب در مجلس عراق نیز هست.

مذاکـرات میـان فراکسـیون‌های چارچـوب هماهنگی گروه‌های سیاسـی شـیعه عراق برای تعیین تکلیف منصب نائب رئیس اول مجلس عراق ادامه دارد.