جمهوری اسلامی

یکشنبه ۷ دی ۱۴۰۴ - ۷ رجب ۱۴۴۷ - ۲۸ دسامبر ۲۰۲۵ - شماره ۱۳۲۶۸ - سال چهل و هفتم - ۱۲ صفحه - ۱۰۰۰۰ تومان

ساعات شرعی اذان ظهر ۱۲/۰۶ ـ اذان مغرب ۱۷/۱۹ ـ اذان صبح ۵/۴۳ - طلوع آفتاب ۷/۱۳

رهبر انقلاب اسلامی در پیامی به نشست سالانه اتحادیه انجمن‌های اسلامی دانشجویان در اروپا:

نیاز مهم امروز جهان، نظام عادلانه ملّی و بین‌المللی اسلامی

صفحه۳

هشدار معاون وزیر نیرو درباره صادرات پنهان آب از کشور

معاون وزیر نیرو: بخش قابل توجهی از منابع آبی ایران به صورت غیرمستقیم و در قالب صادرات برخی محصولات کشاورزی از کشور خارج می‌شود؛ موضوعی که نتیجه نبود سازوکارهای اقتصادی مؤثر و قیمت‌گذاری واقعی آب است

صفحه۱۱

هشدار وزیر کشور
روند فعلی کاهش جمعیت به بحران تبدیل می‌شود

مؤمنی: در صورت ادامه روند فعلی، جمعیت ایران تا سال ۱۴۸۰ به زیر ۴۰ میلیون نفر می‌رسد

صفحه۲

کاهش جمعیت بزرگترین بحرانی است که می‌تواند ایران را تهدید کند و باید مداخله‌ای صورت بگیرد و روند آهنگ کاهش تغییر یابد

یک کارشناس اقتصادی:

حذف ردیف‌های زائد در بودجه تنها یک گام ابتدایی است

۱۱

معاون رئیس کمیسیون اروپا:

هرگز نباید تسلیم خواسته‌های ترامپ شویم

۱

دیوان محاسبات اعلام کرد

۵۴۵ دستگاه اجرایی برای ارتقای امنیت سایبری اقدام مؤثری انجام ندادند

صفحه۳

وعده رئیس جمهور برای حل مشکلات معیشتی مردم

دکتر پزشکیان در گفت‌وگو با رسانه KHAMENEI.IR برنامه‌های دولت برای رفع ناترازی‌ها، اقدامات مهم و راهبردی دولت در یک سال گذشته، تأکید بر توانایی‌های داخلی، عزم دولت برای حل معضلات و مشکلات کشور، جلسات رئیس جمهور با رهبر انقلاب و پیگیری‌های ایشان درباره موضوعات معیشتی و اقتصادی را تشریح کرد

۳

مخالفت کشورهای اسلامی عربی و آفریقایی با شناسایی «سومالی‌لند» توسط رژیم صهیونیستی

۱۲

ردپای موساد در به رسمیت شناختن سومالی‌لند

۱۲

نیویورک تایمز:

ترامپ در آمریکا روز به روز ضعیف‌تر می‌شود

۱۲

رشد بیش از ۴ درصدی تورم ماهانه در آذر

۱۱

ادامه ثبت نصاب‌های جدید قیمتی در بازار ارز و طلا

۱۱

خودروهای شخصی بالای ۱۰ سال عمر رایگان دوگانه سوز می‌شوند

۱۱

ترور «ژنرال سریع» آغاز صادرات ناامنی از افغانستان؟

ترور ژنرال اکرام‌الدین سریع در تهران، یک رخداد جنایی ساده نیست، این حادثه نشانه‌ای از انتقال مرکز بحران افغانستان به جغرافیای همسایگان است. الگوی تکرارشونده حذف فیزیکی چهره‌های نظامی و مدنی مخالف طالبان در خارج از کشور – حتی بدون اثبات رسمی نقش طالبان – حامل این پیام روشن است که

مخالفت با طالبان مرز نمی‌شناسد و هزینه آن می‌تواند مرگ باشد.

این رویداد سه خطر فوری را برجسته می‌کند.

۱. امنیت مهاجران افغان در ایران شکننده‌تر از همیشه شده است.

۲. خاک ایران در معرض تبدیل‌شدن به میدان تسویه‌حساب‌های سیاسی قرار دارد.

۳. طالبان از یک حاکمیت محلی به بازیگری امنیتی فرامرزی تبدیل می‌شود، روندی که موازنه‌های منطقه‌ای را به‌هم می‌ریزد.

در چنین شرایطی، سکوت نه‌تنها یک قتل را بی‌پاسخ می‌گذارد، بلکه به یک الگوی ترور مشروعیت می‌بخشد.

مسئولیت ایران برای تحقیق مستقل و شفاف، و مسئولیت جامعه جهانی برای حفاظت از افراد در معرض خطر، از سطح اخلاقی فراتر رفته و اکنون یک ضرورت امنیت منطقه‌ای است.

اگر این چرخه مهار نشود، ناامنی از افغانستان صادر خواهد شد و این بار، هیچ مرزی توان توقف آن را نخواهد داشت.

بخشنامه ممنوعیت تنبیه بدنی در مدارس ابلاغ شد

وزیر آموزش و پرورش بخشنامه "ممنوعیت تنبیه بدنی دانش‌آموزان و سوء رفتار با آنان به هر دلیل و تحت هر شرایطی" را به ادارات کل، مناطق و مدارس سراسر کشور ابلاغ کرد.

در این بخشنامه آمده است: ضرورت دارد کنشگران نظام آموزش و پرورش به ویژه عوامل آموزشی و اجرایی مدارس و دانش‌آموزان عزیز با درک صحیح موقعیت رسالت و مأموریت خویش از بروز هرگونه تنش و رفتار مخاطره آمیز که به مناسبات آموزشی تربیتی و سازمانی آسیب وارد نموده و با روح تعلیم و تربیت اسلامی و مبانی و اهداف مقدس نظام آموزش و پرورش ایران اسلامی سازگار نمی‌باشد و می‌تواند به آسیب‌های فردی و اجتماعی اعم از جسمی و روانی منتهی شود؛ به هر نحو ممکن احتراز نمایند. تحقق این هدف عالی مستلزم توجه همه جانبه به تمامی ابعاد تربیت از جمله رفتارهای انسانی گفتگو محور است.

بنا به این گزارش، براساس ماده ۸۱ آیین نامه اجرایی مدارس مصوب سال ۱۴۰۰ کمیسیون معین شورای عالی آموزش و پرورش، تنبیه بدنی دانش‌آموزان و سوء رفتار با آنان به هر دلیل و تحت هر شرایطی ممنوع است و با متخلفان برابر قوانین و مقررات رفتار می‌شود.

براساس این بخشنامه، تکریم و حفظ شان و جایگاه معلمان یک ضرورت بنیادین برای حفظ سرمایه‌های اصلی نظام تعلیم و تربیت است و مدیران مدارس و رؤسای ادارات آموزش و پرورش نقش خط مقدم دفاع از کادر آموزشی را در شرایط خاص و بحرانی بر عهده دارند؛ بنابراین در صورت تعرض به همکاران فرهنگی و هرگونه توهین، هتک حرمت و ضرب و جرح نسبت به آنها، واحدهای حقوقی ادارات کل آموزش و پرورش استان‌ها، شهرستان‌ها، مناطق و نواحی مکلف هستند علاوه بر پیگیری فردی به موجب قانون حمایت قضایی از کارکنان دولت، نسبت به ارائه خدمات حقوقی اقدام کنند.

معاون درمان سازمان تأمین اجتماعی خبر داد

پرداخت بخشی از معوقات حوزه درمان توسط تامین اجتماعی طی هفته‌های آتی

معاون درمان سازمان تأمین اجتماعی گفت: بخشی از معوقات حوزه سلامت توسط تأمین اجتماعی در هفته‌های آتی پرداخت خواهد شد.

شهرام غفاری افزود: میزان بدهی تأمین اجتماعی به کلیه داروخانه‌های طرف قرارداد کمتر از ۱۰ هزار میلیارد تومان رسیده و از طرفی شرکت تیپیکو (تولیدکننده دارو متعلق به سازمان تأمین اجتماعی) به میزان بدهی تأمین اجتماعی به داروخانه‌ها و حتی بیشتر از آن،از مراکز وبیمارستانهای طرف قرارداد مطالبه دارد.

وی با اشاره به اینکه درآمد تأمین اجتماعی متأثر از فضای اقتصادی کشور است، گفت: ماهانه ۱۰۰ هزار میلیاردتومان درآمد توسط این سازمان ثبت میشود، به واسطه آن هزینه‌های پرداخت حقوق مستمری، درمان، بیمه بیکاری و دیگر موارد تعهداتی صورت می‌گیرد که در جمع به ۱۲۵ هزار میلیارد تومان ماهانه میرسد.

معاون درمان سازمان تأمین اجتماعی با بیان اینکه این سازمان حدود ۱۵۰ هزار میلیارد تومان مطالبات قطعی شده از جامعه کارفرمایی دارد، تصریح کرد: دولت نیز اخیراً با همراهی مجلس شورای اسلامی ۷۰ هزار میلیارد تومان اوراق مربوطه به مطالبات تأمین اجتماعی را به این سازمان اختصاص داده است که البته به واسطه شرایط کلان اقتصادی، فروش این اوراق با دشواری صورت می‌گیرد.

غفاری افزود: از محل این اوراق مطالبات ۵ ماهه داروخانه‌ها و دانشگاه‌ها را پرداخت کرده‌ایم و همچنین در هفته‌های پیش رو تلاش داریم که مطالبات حدود ۴ تا ۵ ماهه اول اسناد رسیدگی شده مربوط به بخش خصوصی (بیمارستان‌ها و پاراکلینیک‌ها) را پرداخت کنیم.

معاون رئیس کمیسیون اروپا:

هرگز نباید تسلیم خواسته‌های ترامپ شویم

ترزا ریبرا، معاون رئیس کمیسیون اروپا در مصاحبه‌ای با روزنامه فایننشال تایمز اظهار داشت: هر چند اتحادیه اروپا باید به دونالد ترامپ رئیس‌جمهور آمریکا گوش دهد اما هرگز تسلیم خواسته‌های او نشود.

به گزارش شفقنا، ریبرا گفت: بروکسل باید به خواسته‌های واشنگتن برای کنار گذاشتن قوانین مربوط به زنجیره‌تأمین «سبز» و مقررات شبکه‌های اجتماعی گوش دهد، اما نباید آنها را به صورت کورکورانه بپذیرد.

اظهارات وی درحالی مطرح می‌شود که تنش بین ترامپ و اتحادیه اروپا درحال افزایش است و واشنگتن بیش از پیش این بلوک را به دلیل آنچه «اتکای بیش از حد بر مقررات و سانسور آزادی بیان» توصیف می‌کند، مورد انتقاد قرار می‌دهد. به ویژه، کتاب مقررات دیجیتال اتحادیه اروپا به یک نقطه اختلاف عمده بین بروکسل و ترامپ تبدیل شده است.

معاون اجرایی کمیسیون اروپا به فایننشال تایمز گفت: تصادفی نیست که دستورکار سبز و دیجیتال در معرض تهدید قرار دارند. آنها محرک‌های اصلی رقابت‌پذیری هستند.

پس از اعمال جرایم چند میلیارد دلاری اتحادیه اروپا علیه گوگل و اپل در اوایل امسال، ترامپ تهدید کرد که تعرفه‌های بیشتری بر این بلوک تحمیل خواهد کرد و آن را به «اقدامات تبعیض‌آمیز» متهم کرد که به گفته وی بر مالیات‌دهندگان آمریکایی تأثیر خواهد گذاشت. از زمان بازگشت ترامپ به کاخ سفید در اوایل امسال، روابط اتحادیه اروپا و آمریکا به دلیل اختلافات بر سر تجارت، هزینه‌های دفاعی و مقررات دیجیتال تحت فشار قرار گرفته است.

مرحله دوم رزمایش «الی بیت‌المقدس ۱۶» در ۷ محور عملیاتی استان تهران برگزار شد

فرمانده سپاه سیدالشهداء(ع) استان تهران از برگزاری مرحله دوم رزمایش «الی بیت‌المقدس ۱۶» خبر داد و گفت: این رزمایش با حضور بسیجیان مسلح به تجهیزات و مهمات جنگی، اجرای ۵ عملیات دفاعی و فعالیت در ۷ محور عملیاتی در شهرستان‌های استان تهران برگزار شد.

سردار قربان محمد ولی‌زاده افزود: مرحله اول رزمایش «الی بیت‌المقدس» پنجم آذرماه با نمایش اقتدار گردان‌های بیت‌المقدس و کوثر در تمامی شهرستان‌های استان تهران برگزار شد و مرحله دوم با محوریت موضوعات دفاعی و اجرای ۵ عملیات دفاعی در ۷ محور عملیاتی برگزار شده است. وی افزود: در این مرحله تمامی بسیجیان در گردان‌های بیت‌المقدس با تجهیزات، ادوات جنگی و مهمات لازم در محورهای عملیاتی خود حضور دارند و عملیات‌های تعریف شده طبق برنامه اجرا خواهد شد.

فرمانده سپاه سیدالشهداء(ع) تهران با تقدیر از بسیجیان که با وجود برودت و سرمای هوا در این رزمایش شرکت کردند، گفت: فرماندهان نواحی بسیج، دستگاه‌های دولتی، فرمانداران شهرستان‌ها، شهرداران و سایر دستگاه‌های خدمات‌رسان حمایت و پشتیبانی ویژه خود را برای برگزاری این رزمایش فراهم کردند و الحمدلله همه به پای کار آمدند. وی همچنین هدف این رزمایش را افزایش آمادگی دفاعی بسیجیان، ارتقای توان عملیاتی نیروهای مردمی و نمایش اقتدار و توانمندی بسیج در سطح استان تهران عنوان کرد و افزود: رزمایش «الی بیت‌المقدس ۱۶» با مدیریت کامل فرماندهان سپاه و همکاری دستگاه‌های مختلف تا پایان برنامه‌ها ادامه خواهد داشت.

باز هم بودجه دستگاه‌های بی‌خاصیت!

بسم‌الله الرحمن الرحیم

این مطلب از رئیس جمهور پزشکیان بسیار شنیده شده است که بودجه دستگاه‌های بی‌خاصیت باید قطع شود.

سخن بسیار درستی است ولی افسوس که پشتوانه عملی ندارد. نگاهی به بودجه سال ۱۴۰۵ کل کشور نشان می‌دهد نه‌تنها بودجه دستگاه‌های بی‌خاصیت حذف نشده بلکه افزایش هم یافته است.

در بررسی این موضوع که بسیار مهم است و با زندگی روزمره مردم سروکار دارد، باید به دو نکته توجه شود.

اول اینکه چرا رئیس جمهور پزشکیان نتوانست بودجه دستگاه‌های بی‌خاصیت را حذف کند؟ و دوم اینکه آیا حذف بودجه این دستگاه‌ها به نفع خود آنهاست یا به آنها ضربه وارد می‌کند؟ ضمناً در بررسی سؤال دوم می‌توان به پاسخ این سؤال هم رسید که حذف بودجه این دستگاه‌ها آیا به نفع جامعه است یا ضررهائی به همراه خواهد داشت؟

درباره اینکه چرا رئیس جمهور پزشکیان نتوانست بودجه دستگاه‌های بی‌خاصیت را حذف کند، واقعی‌ترین جواب اینست که فشارهای زیادی برای جلوگیری از حذف به دولت وارد می‌شود که مقابله با آن‌ها از توان آقای پزشکیان خارج است. حتی اگر او به این فشارها اعتنا نکند و ردیف‌های مربوط به این دستگاه‌ها را حذف کند، مجلس که اختیاراتی برای ایجاد تغییر و کم و زیاد و حذف و اضافه کردن بودجه دارد، بودجه این دستگاه‌ها را برمی‌گرداند و حتی اضافه‌تر هم می‌کند. باقی می‌ماند این سؤال که حالا که رئیس جمهور قدرت حذف بودجه دستگاه‌های بی‌خاصیت را ندارد چرا آن را افزایش داده است؟ جواب این سؤال هم به همان فشارها مربوط می‌شود.

اما درباره اینکه آیا حذف بودجه دستگاه‌های بی‌خاصیت به نفع خود آنهاست یا به آنها ضرر می‌زند؟ هرچند نگاه‌های مختلفی وجود دارد ولی با توجه به واقعیت‌های موجود و تجربه‌ای که در چند دهه گذشته به دست آمده، تردیدی باقی نمی‌ماند که بودجه دولتی بهیچوجه به نفع دستگاه‌های مورد نظر نیست. واقعیت‌ها به بی‌تأثیر و بی‌خاصیت بودن فعالیت‌های این دستگاه‌ها مربوط می‌شوند. اطلاعات موجود نشان می‌دهند اهداف مورد نظر تحقق پیدا نکرده‌اند و بودجه‌هائی که به این دستگاه‌ها داده شده صرف متورم شدن بخش‌های اداری و حقوق بگیران پشت میزنشین و منشی و میز و صندلی و هزینه‌های اضافی شده‌اند. هدف این بود که با صرف این بودجه‌ها بنیه دینی و فرهنگی جامعه تقویت شود ولی نه‌تنها چنین اتفاقی نیفتاد بلکه این بنیه در مقایسه با سال‌های دهه اول بعد از پیروزی انقلاب که این دستگاه‌ها بودجه دولتی دریافت نمی‌کردند، ضعیف‌تر شده است. علاوه بر این، در مواردی نیز بعضی از این دستگاه‌ها با وارد شدن به منازعات جناحی مشکلاتی نیز برای دولت و نظام به وجود آوردند.

بقیه در صفحه ۲

اختلاف داخلی برای کشور و انقلاب سم است و متأسفانه بعضی‌ها انتقادات سیاسی و نقد منصفانه را با بداخلاقی و تهمت و افترا اشتباه گرفته‌اند و به خود اجازه می‌دهند مخالفان سیاسی خود را با بدترین تعابیر تخریب کنند که این کار نه اسلامی است و نه انقلابی

کتاب ارزش‌ها در نگاه آیت‌الله هاشمی رفسنجانی
از انتشارات روزنامه جمهوری اسلامی

باز هم بودجه دستگاه‌های بی‌خاصیت!

بقیه از صفحه اول

تجربه چند دهه گذشته نیز به روشنی نشان داد وابسته شدن دستگاه‌های دینی و فرهنگی به بودجه دولت، ضربه بزرگی به استقلال آنها وارد می‌کند. استقلال این دستگاه‌ها با فلسفه وجودی آنها عجین است بطوری که اگر به دولت و حاکمیت وابسته باشند، از وظایف ذاتی خود فاصله می‌گیرند و کاملاً بی‌خاصیت می‌شوند. اینکه امام خمینی از یکطرف بر ضرورت حفاظت استقلال حوزه‌های علمیه تأکید می‌کردند و از طرف دیگر اجازه ندادند بودجه‌ای غیر از کمک‌های مردمی به آنها داده شود، دقیقاً به همین دلیل بود. دستگاه‌های فرهنگی غیرحوزوی و مواردی از قبیل مقبره خود امام و موسساتی که برای نشر افکار و آمار بزرگان تأسیس می‌شوند نیز باید با کمک‌های مردمی اداره شوند و از دریافت بودجه‌های دولتی خودداری کنند. پول هنگفتی که به این دستگاه‌ها اختصاص می‌یابد اگر به آنها داده نشود می‌تواند بخش قابل ملاحظه‌ای از مشکلات جامعه را حل کند و کمک خوبی به رفع گرفتاری‌های دولت به ویژه در دوران سخت کنونی نماید. مهم‌تر اینکه اگر این دستگاه‌ها مستقل باشند، مردم بودجه آنها را تأمین می‌کنند همانطور که در طول قرون گذشته کردند.

اعتقاد به خودداری از تخصیص بودجه برای دستگاه‌های دینی و فرهنگی را نباید به معنای مخالفت با این دستگاه‌ها دانست. بسیاری از کسانی که طرفدار حذف این بودجه‌ها هستند خیرخواه دین و فرهنگند. استقلال این دستگاه‌ها در درازمدت به نفع آنهاست کمااینکه به نفع کشور و نظام و دولت نیز هست، زیرا حکمرانان به جای فرمان دادن به آنها زیر نظارتشان قرار خواهند گرفت و در مسیر صلاح و سداد حرکت خواهند کرد.

رئیس جمهور در جلسه بررسی طرح‌های دانشگاهی در حوزه هدفمندسازی یارانه انرژی:

منابع حاصل از متناسب‌سازی قیمت‌ها باید در حوزه‌های معیشت مردم، مسکن و سلامت هزینه شود

رئیس جمهور با اشاره به مشکل ناترازی انرژی در کشور، بر لزوم طراحی سیاست‌های اصلاح مصرف مبتنی بر مطالعات علمی و فرهنگ‌سازی اجتماعی تأکید کرد و گفت: این مهم با اتکا به پشتوانه‌های علمی، فرهنگی و مشارکت مؤثر دانشگاه‌ها و نهادهای تخصصی امکان‌پذیر است.

جلسه بررسی طرح‌های دانشگاهی در حوزه هدفمندسازی یارانه انرژی، با تمرکز بر هدفمندی یارانه انرژی در بخش املاک، بهینه‌سازی مصرف انرژی در حوزه آموزش و ارتقای بهره‌وری انرژی در صنعت پتروشیمی، با حضور دکتر مسعود پزشکیان برگزار شد.رئیس‌جمهور در این جلسه با اشاره به سیاست محوری دولت در بهره‌گیری از ظرفیت دانشگاه‌ها برای حل علمی مسائل کشور و حرکت به‌سوی مأموریت‌محور شدن دانشگاه‌ها، گفت: ریشه بسیاری از مشکلات و ناترازی‌های امروز کشور، به‌ویژه در حوزه انرژی، در تصمیم‌گیری‌هایی نهفته است که بدون پشتوانه مستندات علمی و کارشناسی اتخاذ شده‌اند؛ درحالی که براساس آموزه‌های دینی، هیچ ظلمی بالاتر از تصمیم‌گیری نادرست و غیرکارشناسی در حق جامعه نیست.

دکتر پزشکیان با بیان اینکه در بسیاری از کشورهای جهان، حل مسائل کلان ملی در قالب پروژه‌های دانشگاهی دنبال می‌شود، افزود: این رویکرد علاوه بر حل علمی مسائل، زمینه آموزش عملی دانشجویان، ارتقای توانمندی آن‌ها، ایجاد درآمد و ثروت برای دانشگاه‌ها و نیز ایفای نقش مؤثر دانشگاه در فرهنگ‌سازی عمومی را فراهم می‌کند.

رئیس جمهور گفت: به اعتقاد من، اگر اساتید و نخبگان دانشگاهی از فضای صرفاً نظری و کلاس‌های درس خارج شده و در میدان عمل حضور فعال داشته باشند، ظرفیت‌های بزرگی برای حل مسائل کشور

آزاد خواهد شد و این امر می‌تواند جهشی جدی در کارآمدسازی نظام اداری و اجرایی کشور ایجاد کرده و آن را از حالت رکود و رخوت خارج سازد.

دکتر پزشکیان با تأکید بر ضرورت بهره‌گیری از اساتید و دانشگاهیان به‌عنوان «مغز متفکر» در فرآیند و نظام تصمیم‌سازی و اجرا، افزود: در بسیاری از کشورهای پیشرفته، استفاده از تجهیزات گرمایشی نوین منجر به کاهش مصرف انرژی تا حدود ۸۰ درصد و افزایش چشمگیر بهره‌وری شده است. لازم است دانشگاه‌ها فناوری‌های مرتبط با این تجهیزات را بررسی کرده و زمینه بومی‌سازی و به‌کارگیری آن‌ها در تولیدات داخلی را فراهم کنند.

رئیس جمهور با اشاره به سیاست دولت در تقویت تولید و اصلاح الگوی مصرف انرژی افزود: در تلاش هستیم با رویکردی تدریجی، مصرف گاز در بخش خانگی را کاهش داده و به سمت استفاده بیشتر از برق حرکت کنیم؛ برقی که بخش قابل‌توجهی از آن می‌تواند از طریق انرژی‌های تجدیدپذیر و پاک تأمین شود. این رویکرد نقش مهمی در کاهش آلودگی هوا و حل بخشی از معضلات زیست‌محیطی کشور خواهد داشت. رئیس جمهور همچنین گفت: منابع حاصل از متناسب‌سازی قیمت‌ها و صرفه‌جویی در مصرف انرژی، باید به‌طور هدفمند در حوزه‌های معیشت مردم، مسکن و سلامت هزینه شود تا آثار اصلاحات به‌صورت ملموس در زندگی شهروندان نمایان شود.

دکتر پزشکیان در ادامه بر اجرای آزمایشی طرح‌های ارائه‌شده، برگزاری جلسات هماهنگی با وزارتخانه‌ها و دستگاه‌های ذی‌ربط، و انجام کلیه اقدامات با هماهنگی سازمان بهینه‌سازی و مدیریت راهبردی انرژی تأکید و خواستار ثبت و به‌اشتراک‌گذاری تجربیات موفق حاصل از اجرای این طرح‌ها و تعمیم آن‌ها به سایر دانشگاه‌های کشور شد.

در این جلسه، گزارش جامعی از طرح‌های دانشگاهی ارائه شد که هدف اصلی آن‌ها کاهش ناترازی‌های موجود در بخش انرژی کشور از طریق اصلاح الگوی مصرف، ارتقای بهره‌وری و بهره‌گیری از راهکارهای علمی و فناورانه بود. این طرح‌ها با تکیه بر مطالعات کارشناسی، نقش اصلاح رفتار مصرف‌کنندگان و استفاده از ظرفیت‌های فناورانه در مدیریت تقاضای انرژی را به‌عنوان محورهای اصلی مورد توجه قرار داده‌اند. همچنین گزارش اقدامات انجام‌شده در زمینه بهینه‌سازی مصرف انرژی در بخش آموزش، به‌ویژه در ساختمان‌های اداری و آموزشی، و نیز طرح‌های مرتبط با افزایش بهره‌وری انرژی در صنعت پتروشیمی، مورد بحث و بررسی قرار گرفت. در این بخش ضرورت جلوگیری از اتلاف انرژی، کاهش شدت مصرف در ساختمان‌های آموزشی و اداری، توسعه هوشمندسازی سامانه‌های انرژی و بهره‌گیری از فناوری‌های نوین در این زمینه مورد تأکید قرار گرفته بود.

هشدار وزیر کشور
روند فعلی کاهش جمعیت به بحران تبدیل می‌شود

وزیر کشور با هشدار به اینکه در صورت ادامه روند فعلی، جمعیت ایران تا سال ۱۴۸۰ به زیر ۴۰ میلیون نفر می‌رسد، گفت: این موضوع به معنای بروز یک بحران جدی برای کشور عزیزمان ایران است و ضروری است که این مهم با نگاهی علمی و آینده‌نگرانه مورد توجه قرار گیرد.

اسکندر مؤمنی در حاشیه آیین تکریم و معارفه روسای قدیم و جدید سازمان ثبت احوال کشور افزود: کاهش جمعیت بزرگترین بحرانی است که می‌تواند ایران را تهدید کند و باید مداخله‌ای صورت بگیرد و روند آهنگ کاهش تغییر یابد در واقع این موضوع به‌معنای بروز یک بحران جدی برای کشور است و باید با نگاه علمی و آینده‌نگرانه مورد توجه قرار گیرد. وی اظهارداشت: برهمین اساس کاهش جمعیت به یکی از بزرگ‌ترین بحران‌های آینده کشور تبدیل خواهد شد و تداوم این وضعیت، کشور را با بحرانی جدی مواجه می‌کند و لازم است سازمان ثبت احوال با همکاری مراکز دانشگاهی تحلیل درستی دراین خصوص ارائه دهد و چاره جویی برای مدیریت این بحران بسیار بزرگ باید در اولویت سازمان قرار گیرد.

وزیر کشور در ادامه با اشاره به تاخیر در صدور کارت‌های ملی افزود: اکنون بیش از ۶ میلیون کارت ملی عقب‌ماندگی وجود دارد که البته مربوط به امسال نیست بلکه مربوط به چندین سال گذشته است و باید در اولویت کوتاه مدت رئیس جدید سازمان ثبت احوال قرار گیرد. وی درباره صدور گواهی انحصار وراثت هم گفت: تا حدود دو ماه پیش توسط قوه قضاییه صادر می‌شد، اکنون این اقدام به سازمان ثبت احوال محول شده است و اکنون این خدمات را ثبت احوال ارائه می‌دهد.

وزیر کشور تصریح کرد: تأکید داریم در این دوران گذار و تغییر تحول، مشکلاتی برای مردم ایجاد نشود و طبق گزارشی که ارائه شده است، به هر حال کار شروع شده اما همکاران ثبت احوال باید تلاش کنند که با سرعت گواهی انحصار وراثت صادر شود.

مؤمنی با بیان اینکه باید در حوزه امنیت اطلاعات هویتی شهروندان حفظ شود، افزود: چند میلیارد استعلام از ثبت احوال صورت گرفت، طبیعی است که هماهنگی و تبادل اطلاعات بر پایه سامانه‌های هوشمند و امن صورت بگیرد و هم از امنیت اطلاعات هویتی پاسداری شود و هم تبادل اطلاعات راحت صورت بگیرد که این جزو پایه‌های

اصلی دولت الکترونیک است.

در این مراسم "محمد جمالو" به عنوان رئیس جدید سازمان ثبت احوال معرفی و از خدمات "هاشم کارگر" رئیس سابق این سازمان تقدیر شد.

با حضور معاون شهرداری تهران صورت گرفت

افتتاح ۵ بازار میوه و تره‌بار تهران

مدیرعامل سازمان میادین میوه و تره‌بار شهرداری تهران، از توسعه گسترده زیرساخت‌های خدمات‌رسانی این سازمان و افتتاح بازارهای جدید در مناطق مختلف تهران خبر داد.

به گزارش خبرنگار ماآئین صد و نود و هفتمین پویش امید و افتخار با موضوع افتتاح ۵ بازار میوه و تره بار با حضور معاون خدمات شهری و محیطزیست شهرداری تهران، مدیرعامل سازمان میادین میوه و تره بار، شهردار منطقه ۵ تهران و برخی از مدیران شهری صبح دیروز برگزار شد.

مهدی بختیاری‌زاده، مدیرعامل سازمان میادین میوه و تره‌بار شهرداری تهران، از توسعه گسترده زیرساخت‌های خدمات‌رسانی این سازمان و افتتاح بازارهای جدید در مناطق مختلف پایتخت خبر داد.

به گفته بختیاری‌زاده، با افتتاح بازاری که امروز انجام شد، حدود ۵۹۰۰ مترمربع به سطح عرصه خدمات‌رسانی سازمان میادین میوه و تره‌بار شهر تهران افزوده شده است. وی افزود: درحال حاضر چهار بازار از بازارهای سازمان که با مشکلات ساختاری مواجه بودند، مورد تحقیق، بازسازی و نوسازی قرار گرفته‌اند. همچنین در چهار محله دیگر در همین منطقه، دو محله در منطقه ۲۰ و یک محله در منطقه ۱۴ که پیش از این فاقد بازار بودند، بازارهای جدید افتتاح می‌شود و این محلات از این پس برخوردار از بازار خواهند شد تا شهروندان با سهولت بیشتری به خدمات سازمان دسترسی پیدا کنند.

مدیرعامل سازمان میادین میوه و تره‌بار شهرداری تهران با اشاره به هم‌زمانی این اقدامات با میلاد باسعادت امیرالمؤمنین(ع) اظهار کرد: در این ایام مبارک تلاش کردیم عرصه خدمت‌رسانی به شهروندان عزیز تهران را گسترش دهیم تا بتوانیم بیش از پیش با ارائه محصولات باکیفیت و با قیمت‌های مناسب، پاسخگوی نیاز مردم باشیم. وی در ادامه با اشاره به آمار مراجعات مردمی در ایام شب یلدا گفت: در یلدایی که پشت سر گذاشتیم، نسبت به یلدای سال ۱۴۰۳ بیش از ۱۵ درصد افزایش مراجعه به میادین میوه و تره‌بار را شاهد بودیم که این موضوع به دلیل افزایش کیفیت محصولات و قیمت‌های مناسبی است که در بازارها عرضه می‌شود. امیدواریم بتوانیم قیمت‌ها را مناسب‌تر و عادلانه‌تر کرده و کیفیت محصولات را بیش از پیش افزایش دهیم.

بختیاری‌زاده تأکید کرد: تمامی بسته‌های گروه‌های کالایی، همان‌طور که شهردار محترم و کلان‌شهر تهران بارها تأکید کرده‌اند، با محوریت توجه به معیشت مردم عزیز تهران طراحی می‌شود. معیشت شهروندان برای ما اهمیت ویژه‌ای دارد و باید تلاش کنیم که قیمت‌ها را تا ۳۰ درصد در تمامی سطوح و همه کالاها کاهش دهیم و در همین مسیر حرکت می‌کنیم. وی در بخش دیگری از سخنان خود از آغاز عرضه گوشت قرمز وارداتی در میادین خبر داد و گفت: تقریباً از هفته گذشته، در حوزه گوشت قرمز و با همکاری شرکت‌های تجاری، عرضه گوشت وارداتی در بازارها آغاز شده است. درحال حاضر گوشت گوساله وارداتی توسط سازمان میادین عرضه می‌شود که با قیمت گوشت گوساله در سطح شهر حداقل بین ۴۰۰ تا ۵۰۰ هزار تومان در هر کیلوگرم تفاوت قیمت دارد. این تلاش‌ها در سایر محصولات نیز، از محصولات بازرگانی گرفته تا دیگر اقلام مصرفی، درحال انجام است تا بتوانیم سبد مصرفی خانواده‌های تهرانی را مقرون‌به‌صرفه‌تر و پربارتر کنیم. مدیرعامل سازمان میادین میوه و تره‌بار شهرداری تهران تصریح کرد: هدف ما این است که مردم بتوانند با آرامش بیشتری خرید خود را در میادین انجام دهند. از نظر کیفی درحال ارتقای محصولات هستیم و از نظر قیمتی نیز تلاش می‌کنیم قیمت‌ها عادلانه‌تر و مناسب‌تر شود. همچنین از نظر زیرساخت‌های خدماتی به نقطه‌ای رسیده‌ایم که به‌طور میانگین، شهروندان در هر نقطه‌ای از تهران با پیمایش کمتر از ۵۰۰ متر می‌توانند به اولین بازار میوه و تره‌بار دسترسی داشته باشند که این موضوع یک رکورد و دستاورد قابل توجه برای همشهریان تهرانی محسوب می‌شود.

سخنگوی سازمان تعزیرات مطرح کرد:

گرانفروشی و عدم درج قیمت پرتکرارترین تخلفات بازار

سخنگوی سازمان تعزیرات گفت:آمار فراوانی تخلفات کالاهای اساسی نشان می‌دهد گرانفروشی، کم‌فروشی و عدم درج قیمت همچنان پرتکرارترین تخلفات بازار هستند.

سید یاسر رایگانی افزود: سازمان تعزیرات حکومتی در ۹ ماهه نخست سال جاری عملکرد گسترده‌ای در حوزه رسیدگی به تخلفات اقتصادی، تنظیم بازار و پاسخگویی به شکایات مردمی داشته است.

وی گفت: از ابتدای سال ۱۴۰۴ تا ۲۹ آذرماه، تعداد ۵۳۱ هزار و ۳۵۷ فقره پرونده به سازمان تعزیرات حکومتی وارد شده که از این تعداد، ۵۱۹ هزار و ۶۹۴ پرونده در سه حوزه کالا و خدمات، بهداشت و درمان و قاچاق کالا و ارز مختومه شده است.

رایگانی ادامه داد: در حوزه نظارت میدانی نیز ۲۴ هزار و ۳۹۳ اکیپ گشت مشترک به بازار اعزام شده‌اند که نتیجه آن انجام ۱۵۰ هزار و ۶۴۸ فقره بازرسی از واحدهای اقتصادی بوده است. از این تعداد، ۵۴ هزار و ۱۷۲ واحد دارای تخلف و ۹۵ هزار و ۲۹۸ واحد بدون تخلف شناسایی شده‌اند. وی گفت: آمار فراوانی تخلفات کالاهای اساسی نشان می‌دهد گرانفروشی، کم‌فروشی و عدم درج قیمت همچنان پرتکرارترین تخلفات بازار هستند. در این مدت، بیش از ۷۰ هزار پرونده گرانفروشی و ۵۰ هزار پرونده کم‌فروشی تشکیل شده که بخش قابل توجهی از آن‌ها منجر به صدور رأی و مختومه شدن پرونده‌ها شده است.

رایگانی افزود: در ۹ ماهه امسال، ۴۸ طرح نظارتی و اقتضایی در حوزه‌های حساس بازار از جمله کالاهای اساسی، سوخت، نان، برنج، روغن، گوشت، لبنیات، دارو، حمل‌ونقل، پوشک بچه، محصولات پروتئینی، کالا برگ الکترونیک، لاستیک، فولاد و خدمات اینترنتی حمل‌ونقل اجرا شده است.

سخنگوی سازمان تعزیرات حکومتی درباره عملکرد شعب بدوی تعزیرات در رسیدگی به پرونده‌های احتکار کالاهای اساسی در ۹ ماهه امسال گفت: از ابتدای فروردین تا پایان آذر ۱۴۰۴، در حوزه احتکار کالاهای اساسی، ۳۴۰ پرونده در شعب بدوی تعزیرات حکومتی وارد شده که از این تعداد ۳۲۸ پرونده رسیدگی و مختومه شده است.

وی افزود: از مجموع پرونده‌های وارده، ۱۶۳ پرونده مربوط به برنج بوده که ۱۶۱ پرونده مختومه و برای آن‌ها بیش از یک‌هزار میلیارد ریال محکومیت غیرقطعی صادر شده است.

رایگانی ادامه داد: در حوزه روغن خوراکی، ۱۱۵ پرونده وارده و ۱۱۴ پرونده مختومه ثبت شده و میزان محکومیت ریالی غیرقطعی این بخش ۲۱۴ میلیارد و ۳۳۶ میلیون ریال بوده است.

وی اضافه کرد: در بخش گوشت مرغ، ۱۷ پرونده وارده و ۱۶ پرونده مختومه با ۵۸ میلیارد و ۴۰۰ میلیون ریال محکومیت غیرقطعی داشتیم و در حوزه قند و شکر نیز ۳۰ پرونده وارده و ۲۶ پرونده مختومه با ۲ میلیارد و ۸۲۸ میلیون ریال محکومیت غیرقطعی ثبت شده است.

سخنگوی سازمان تعزیرات حکومتی همچنین گفت: در حوزه نان، ۹ پرونده وارده و ۸ پرونده مختومه با ۹۵ میلیون ریال محکومیت غیرقطعی رسیدگی شده و در بخش گوشت قرمز، ۶ پرونده وارده و ۳ پرونده مختومه بدون صدور محکومیت ریالی بوده است.

رئیس سازمان انرژی اتمی:

پزشکی هسته‌ای، ستون سلامت کشور است

رئیس سازمان انرژی اتمی ایران تأکید کرد: بدون خدمات پزشکی هسته‌ای، مردم کشور از درمان‌های حیاتی محروم می‌شدند و بخش سلامت کشور از این ظرفیت ارزشمند بی‌بهره می‌ماند.

محمد اسلامی در نخستین همایش متخصصان پزشکی هسته‌ای، رادیوآنکولوژی، هماتولوژی و آنکولوژی کشور،با اشاره به اهمیت فناوری هسته‌ای در حوزه بهداشت و سلامت، گفت: اگر پزشکی هسته‌ای در کشور وجود نداشت، قطعاً مردم از خدمات درمانی مهمی محروم می‌شدند و بخش سلامت کشور از این ظرفیت ارزشمند بی‌بهره می‌ماند. وی با تأکید بر اینکه مکلف به حرکت در مرز دانش هستیم و نباید از حضور مؤثر در این مرز غفلت کنیم، افزود: علوم و فنون هسته‌ای، پیشران علم و فناوری است؛ این فناوری برتری‌ساز و اقتدارآفرین همواره در انحصار قدرت‌ها بوده است و اصل مسئله و مشکل دشمنان با ما نیز دقیقاً در همین نقطه قرار دارد.

اسلامی تأکید کرد: نکته مهم‌تر این است که ما در پیشبرد برنامه‌های سلامت کشور معتقدیم برای بهره‌گیری از شیوه‌های نوین درمانی، تعامل و همگرایی میان متخصصان امری ضروری است.

وی افزود: آب‌سنگین تولیدی ایران از نظر کیفیت و ویژگی‌های فنی، در صدر جدول جهانی قرار دارد و بسیاری از کشورها متقاضی محصولات ما هستند.

اسلامی همچنین با اشاره به پیشرفت‌ها در حوزه فناوری پلاسما گفت: در حوزه فناوری پلاسما شاهد تحولات بزرگی هستیم و ایران در کنار چند کشور انگشت‌شمار جهان، هم‌زمان درحال طی مراحل توسعه این فناوری است. ترکیب رادیوداروها، رادیوایزوتوپ‌ها، فناوری پلاسما و دوتریوم می‌تواند در حوزه تشخیص و درمان بیماری‌ها نقش بسیار مؤثری ایفا کند.

وی خاطرنشان کرد: لازم است با مشارکت جراحان و متخصصان حوزه درمان، این دستاوردها به‌صورت دقیق بررسی شود تا بیشترین بهره‌برداری علمی و بالینی از آنها صورت گیرد.

رئیس سازمان انرژی اتمی اضافه کرد: روند ابتلا به سرطان در کشور تهاجمی شده و سازمان انرژی اتمی ایران با تولید محصولات اثربخش تشخیصی و درمانی و نیز پلاسمای سرد نقش مهمی در این حوزه دارد و با همگرایی گروه‌های پزشکی که در حوزه سرطان ایفای نقش می‌کند برای درمان بیماریها تلاش می‌کند.

اسلامی تصریح کرد: سازمان انرژی اتمی ایران با دستاوردهای

خود در حوزه رادیوداروها می‌توانند کمک کند تا بیماران با رنج و زحمت کمتر و در مقابل اثربخشی بالاتری بتوانند درمان شوند و با کیفیت بهتری به زندگی خویش ادامه دهند. معاون رئیس‌جمهور گفت: موفق شده‌ایم رادیوداروهای مؤثر برای درمان ۳۰ نوع سرطان را تولید کنیم که این موضوع جزو افتخارات سازمان انرژی اتمی ایران محسوب می‌شود و خوشبختانه مردم کشور از این امکان بهره‌مند هستند.

یوسفی:

کلیات لایحه بودجه سال آینده احتمالا سه‌شنبه در کمیسیون تلفیق رأی گیری می‌شود

سخنگوی کمیسیون تلفیق لایحه بودجه ۱۴۰۵ پیش‌بینی کرد:در جلسه سه شنبه این کمیسیون رای گیری کلیات لایحه انجام شود.

مجتبی یوسفی با تأکید بر محدودیت‌های مجلس در بررسی لایحه بودجه، اظهارداشت: تلاش ما این است که علاوه بر مباحث تخصصی، موضوعاتی که مستقیماً با معیشت مردم در ارتباط است، به‌طور شفاف مورد توجه قرار گیرد. وی با اشاره به ارقام کلان بودجه سال آینده، خاطر نشان کرد: در لایحه دولت، مجموع بودجه عمومی و شرکت‌های دولتی حدود ۱۴ هزار و ۴۰۰ میلیارد و ۴۱۷ میلیون ریال پیش‌بینی شده است که از این میزان، ۵ هزار و ۲۲۰ هزار میلیارد ریال به منابع و مصارف دولت اختصاص دارد؛ بخشی که به‌طور مستقیم بر زندگی مردم تأثیرگذار است. وی درباره افزایش حقوق و دستمزدها در لایحه دولت، تصریح کرد: در لایحه بودجه ۱۴۰۵، افزایش ۲۰ درصدی حقوق برای بازنشستگان، کارمندان و کارگران بخش دولتی پیش‌بینی شده که یکی از مطالبات مهم جامعه است.

سخنگوی کمیسیون تلفیق در ادامه به وضعیت بودجه عمرانی اشاره کرد و گفت: در بخش تملک دارایی‌های سرمایه‌ای یا همان پروژه‌های عمرانی، حدود ۶۰۰ هزار میلیارد تومان پیش‌بینی شده که در واقع سرمایه‌گذاری دولت در زیرساخت‌ها محسوب می‌شود. با این حال، اگرچه رشد اسمی بودجه نسبت به سال ۱۴۰۴ حدود ۵ درصد است، اما در حوزه عمرانی عملاً با رشد صفر مواجه هستیم.

یوسفی درباره زمان‌بندی بررسی کلیات بودجه هم اظهارداشت: کمیسیون تلفیق در سه شیفت کاری تشکیل جلسه می‌دهد و پس از استماع گزارش مسئولان دولتی به جمع‌بندی در زمینه کلیات می‌رسد. پیش‌بینی می‌شود رای گیری درباره کلیات لایحه بودجه در کمیسیون تلفیق به روز سه شنبه موکول خواهد شد.

جهان اطلاع

*مدتی است بیماران هموفیلی دریافت‌کننده داروی "فاکتور ۱۳" به دلیل تحریم‌های اعمال شده، با کمبود این دارو مواجه شده و در حال حاضر برای درمان این بیماران، از روش‌های درمانی جایگزین و قدیمی استفاده می‌شود. بیماران می‌گویند: بیش از چهار ماه است که از کمبود داروی "فاکتور ۱۳" رنج می‌برند و کانون هموفیلی ذخیره اورژانسی این دارو نیز از یک ماه پیش تمام شده و مشکل اصلی نه تأمین ارز، بلکه تأثیر غیرمستقیم تحریم‌ها بر فرآیند ورود دارو به کشور از سوی بانک و یا شرکت‌های مربوطه است.

*رئیس کمیسیون تلفیق بودجه مجلس گفت: در بودجه سال آینده خط فقر افزایش یافته و با وجود بهبود نسبی ضریب عدالت در درآمدها، فشار معیشتی همچنان بر اقشار کم‌درآمد بالا رفته است. غلامرضا تاجگردون افزود: مجلس تلاش می‌کند با همکاری دولت، ایرادات بودجه را به نفع مردم، به‌ویژه حقوق‌بگیران و کارکنان دولت اصلاح کند. افزایش سطح درآمدها تنها با سیاست‌های معیشتی ممکن نیست و باید به تقویت تولید و منابع اقتصادی کشور نیز توجه شود. وی همچنین از پیگیری نمایندگان برای تأمین به موقع منابع ارزی و اصلاح ساختار بودجه خبر داده است.

*به دنبال پیشروی نیروهای وابسته به امارات در جنوب شرق یمن، عربستان سعودی اعلام کرد با هرگونه اقدام نظامی که روند کاهش تنش را تهدید کند، به طور مستقیم برخورد خواهد کرد. ائتلاف سعودی تأکید کرد هرگونه تحرک نظامی که ناقض روند کاهش تنش در یمن باشد، با واکنش فوری این ائتلاف مواجه خواهد شد. این موضع‌گیری در شرایطی اعلام شده که استان‌های شرقی یمن، به ویژه "حضرموت" و "المهره"، در روزهای اخیر شاهد افزایش تنش بوده‌اند و گروه موسوم به شورای انتقالی جنوب طی روزهای اخیر برخی مواضع دولت مستعفی یمن را در حضرموت تحت کنترل خود درآورد.

عدم درک صحیح از منطق قدرت در نظام بین‌الملل

محمدصادق دانشجو،
کارشناسی ارشد علوم سیاسی دانشگاه شهید بهشتی

افشای اسناد اخیر از آمریکا و انتشار بخش‌هایی از مکالمات حدود دو دهه پیش میان ولادیمیر پوتین و جرج بوش، اگرچه در ظاهر واکنش‌هایی احساسی و سطحی برانگیخت، اما اهمیت واقعی این اسناد نه در الفاظ به‌کاررفته و نه در تعابیر تحقیرآمیز نسبت به ایران، بلکه در معنای سیاسی نهفته در این مکالمات است. مسئله اصلی این نیست که در گفت‌وگوهای قدرت‌های بزرگ، ایران چگونه توصیف شده، بلکه این است که ایران در منطق تصمیم‌سازی آن‌ها چگونه فهم و صورت‌بندی می‌شود. به ایران نه به‌عنوان یک کنشگر مستقل با قابلیت موازنه‌سازی، بلکه به‌مثابه عنصری قابل معامله در چارچوب رقابت قدرت‌های بزرگ نگاه شده است.

این نکته ما را به موضوعی ریشه‌ای‌تر از خود اسناد می‌رساند. مشکل سیاست خارجی ایران، پیش از آن‌که به رفتار این یا آن کشور بازگردد، حاصل یک خطای نظری مزمن در فهم سازوکارهای نظام بین‌الملل است. دستگاه دیپلماسی ایران همچنان بر مفروضاتی استوار است که با واقعیت سیاست جهانی نسبتی برقرار نمی‌کنند. در این دستگاه فکری، حقوق بین‌الملل، اخلاق، انصاف و برابری جایگزین منطق قدرت شده‌اند؛ گویی نظام بین‌الملل عرصه‌ای هنجاری است، نه میدان رقابت بازیگرانی که منافع خود را با ترکیب زور، اقتصاد و ائتلاف پیش می‌برند.

درحالی‌که در ادبیات کلاسیک و معاصر روابط بین‌الملل، از واقع‌گرایی ساختاری تا نهادگرایی نوین، یک اصل مشترک وجود دارد و آن اینکه قواعد رسمی تنها تا جایی معتبرند که با منافع بازیگران مسلط تعارض پیدا نکنند. قدرت‌های بزرگ نه «اخلاقی» عمل می‌کنند و نه «متعهد» به عدالت، بلکه رفتار آن‌ها تابع هزینه–فایده، موازنه قوا و فرصت‌های راهبردی است. عدم درک این واقعیت، ایران را به بازیگری بدل کرده که مدام از نقض حقوق خود گلایه می‌کند، اما ابزار لازم برای واداشتن دیگران به رعایت این حقوق را ندارد.

رفتار روسیه و چین در جنگ ۱۲روزه که به مواجهه مستقیم آمریکا با ایران ختم شد، نمونه‌ای عینی از همین مسئله است. در شرایطی که تصور می‌شد روابط راهبردی با شرق می‌تواند نوعی پشتوانه امنیتی ایجاد کند، واقعیت نشان داد این کشورها صرفاً تا جایی کنار ایران می‌ایستند که منافعشان اقتضا کند. در لحظه تصمیم، نه تنها حمایتی معنادار شکل نگرفت، بلکه موضعی حداقلی و تماشاگرانه اتخاذ شد. این تجربه، اگر به درستی تحلیل می‌شد، می‌بایست به بازنگری جدی در الگوی کنشگری ایران منجر می‌گردید. البته این موضوع کاملا منطقی و صحیح است که هر کشوری باید در پی منافع ملی خود باشد، اینجا بحث بر سر باورهای غلط دستگاه دیپلماسی ایران از همین موضوعات است که تصور میکند اگر حمایت بی‌چون و چرا از چین و روسیه داشته باشد آنها هم همین کار را خواهند کرد.

با این حال، آنچه پس از این تجربه رخ داد، نشانه‌ای از تداوم همان خطای تحلیلی است. ایران در عرصه‌های رسمی بین‌المللی، همچنان رفتاری نشان می‌دهد که بیش از آن‌که بر منافع ملی مبتنی باشد، ناشی از نوعی هم‌ذات‌پنداری سیاسی و ایدئولوژیک با برخی قدرت‌هاست. رأی دادن به نفع روسیه در پرونده‌هایی که مستقیماً هزینه اعتباری برای ایران در پی دارد، بدون دریافت امتیازی متقابل، نه نشانه استقلال سیاسی، بلکه علامت ضعف در تعریف منافع ملی است. چنین کنش‌هایی ایران را به بازیگری قابل پیش‌بینی و کم‌هزینه برای دیگران تبدیل می‌کند.

مسئله دقیقاً در همین‌جا بحرانی می‌شود. سیاست خارجی موفق، نیازمند تمایز قائل شدن میان «همراهی تاکتیکی» و «وابستگی راهبردی» است، اما ایران در بسیاری از موارد، این تمایز را از دست داده و به‌جای موازنه‌سازی فعال، به جانبداری غیرهزینه‌سنجانه روی آورده است. نتیجه این رویکرد، نه تقویت جایگاه ایران، بلکه تضعیف آن در مجامع بین‌المللی و افزایش انزوای عملی کشور بوده است.

افشای این اسناد، اگر قرار است صرفاً به موجی رسانه‌ای محدود نشود، باید به بازاندیشی در بنیان‌های فکری سیاست خارجی ایران منجر شود. مسأله امروز ایران، نه فقط «بدعهدی غرب» است و نه «خیانت شرق»، بلکه ناتوانی در فهم این واقعیت است که در نظم بین‌المللی، کشوری که منافع خود را دقیق تعریف نکند، ناچار به دفاع از منافع دیگران خواهد شد و به جای اینکه «طرف» مذاکرات باشد، «موضوع» مذکرات خواهد بود. تا زمانی که دستگاه تصمیم‌ساز ایران به تحلیل واقع‌گرایانه قدرت نپردازد، حتی افشای هزار سند دیگر نیز تغییری در موقعیت ایران ایجاد نخواهد کرد.

سیاست خارجی، نه عرصه شعار است و نه میدان نصیحت. فهم این اصل، شاید نخستین گام برای خروج ایران از چرخه تکرار خطاهایی باشد که هزینه آن را، نه دیپلمات‌ها، بلکه مردم در زندگی روزمره خود پرداخت می‌کنند.

آمادگی شورای نگهبان برای نظارت کامل بر انتخابات میان‌دوره‌ای در اردیبهشت ۱۴۰۵

معاون اجرایی و امور انتخابات شورای نگهبان و عضو هیات مرکزی نظارت بر انتخابات گفت: شورای نگهبان آمادگی کامل برای نظارت بر انتخابات‌های میان‌دوره‌ای در اردیبهشت ۱۴۰۵ دارد.

محمدحسن صادقی‌مقدم در همایش هیات‌های نظارت استان‌ها و شهرستان‌هایی که در انتخابات میان‌دوره‌ای سال آینده، مسئولیت نظارت برعهده دارند، درباره نظارت بر انتخابات گفت: شورای نگهبان ضمن آمادگی کامل برای نظارت بر انتخابات‌های میان‌دوره‌ای سال آینده، برای نظارت بر انتخابات مجلس شورای اسلامی و ریاست‌جمهوری در سال ۱۴۰۷ نیز درحال برنامه‌ریزی و طراحی‌های راهبردی است.

صادقی مقدم درخصوص انتخابات تمام الکترونیکی نیز تأکید کرد: در صورت تامین سلامت، سرعت، دقت و به ویژه امنیت و سهولت مردم برای شرکت در انتخابات میان‌دوره‌ای مجلس و خبرگان، با تأیید و موافقت شورای نگهبان، قابل برگزاری است.

وی خاطرنشان کرد: چابک‌سازی تشکیلات نظارتی شورای نگهبان در شهرستان‌های حوزه‌های انتخابیه از ۴۵۰ دفتر به ۲۰۳ دفتر و به تعداد حوزه‌های انتخابیه انجام گرفت. این کار با استقبال و همکاری مسئولین دفاتر نظارت و بازرسی در استان‌های سراسر کشور، صورت گرفت.

وعده رئیس جمهور برای حل مشکلات معیشتی مردم

*دکتر پزشکیان در گفت‌وگو با رسانه KHAMENEI.IR برنامه‌های دولت برای رفع ناترازی‌ها، اقدامات مهم و راهبردی دولت در یک سال گذشته، تأکید بر توانایی‌های داخلی، عزم دولت برای حل معضلات و مشکلات کشور، جلسات رئیس‌جمهور با رهبر انقلاب و پیگیری‌های ایشان درباره موضوعات معیشتی و اقتصادی را تشریح کرد.

*** جناب آقای دکتر پزشکیان! رهبر انقلاب در یکی از سخنرانی‌های اخیر خودشان به صورت ویژه از خدمات دولت تمجید کردند و بر لزوم حمایت از دولت تأکید کردند؛ بعد از آن هم در یک سخنرانی دیگر فرمودند علی‌رغم مشکلات و کمبودهایی که وجود دارد، کشور درحال پیشرفت است. ناظر به این دو سخنرانی و این دو نکته مقام معظّم رهبری، لطفاً یک گزارش مختصری از مهم‌ترین اقدامات اجرایی دولت در طی یک سال گذشته ارائه بدهید و روند پیشرفت کشور را برای مخاطبان تشریح و توضیح بفرمایید؛ به‌هرحال، شما به عنوان رئیس‌جمهور و نفر اوّل اجرایی کشور، بیش از همه در جریان روند این پیشرفت هستید.**

* بسم‌الله الرّحمن الرّحیم. قبل از هر چیز باید از مقام معظّم رهبری قدردانی کنیم که تا اینجا، چه در جلسات آشکار و چه در جلسات اختصاصی، پشتیبانی کاملی از دولت داشته‌اند و اگر پشتیبانی و توصیه‌های ایشان نبود، حتماً با مشکلات زیادی مواجه می‌شدیم؛ لذا این قابل قدردانی است.

آنچه ما الان به دنبالش هستیم و داریم تلاش می‌کنیم که آن را اصلاح کنیم، موضوع ناترازی‌ها است. اگر بخواهیم بحث بکنیم، باید بگوییم روندی که در کشور وجود دارد روندی است که در بسیاری از قسمت‌ها با ناترازی‌های بزرگی مواجه است. مسئله انرژی ــ که همان اوّل خودش را نشان داد ــ مسئله آب، مسائل مالی، مسائل مدیریتی، مسائل سیاسی، اجتماعی، اقتصادی و فرهنگی، همه این‌ها مسائلی است که ما در وسعت زیادی با این مشکل مواجهیم. ما وقتی دولت را به دست گرفتیم، ۲۰ هزار مگاوات کسری انرژی داشتیم؛ این کسری انرژی در طول سال‌ها ایجاد شده بود و طبیعتاً از یک طرف مصرف افزایش پیدا می‌کرد، از طرف دیگر توسعه‌ای در رابطه با ارائه خدمات انرژی نداشتیم و این هم سالی بود که بارندگی ما کم بود، نزدیک به چهل درصد نسبت به سال‌های قبل میانگین بارندگی کاهش پیدا کرده بود، پشت سدها آب نبود و ما نزدیک به ۱۴ هزار مگاوات انرژی برق‌آبی داشتیم که با کمبودی که در پشت سدها از نظر آب داشتیم، نتوانستیم به طور کامل هم از آن استفاده کنیم؛ یعنی کسری انرژی ما به حدود ۳۰ هزار مگاوات رسید. خب طبیعتاً جنگ بود و در جنگ هم می‌بایست مسائل را حل می‌کردیم.

تلاشی که در رابطه با این ناترازی‌ها انجام گرفت این بود که از یک طرف کاهش و یا کنترل هزینه و مصرف را شروع کردیم و از طرف دیگر سریع‌ترین راهی که می‌توانستیم به آن دسترسی پیدا کنیم و انرژی مورد نیاز را تهیه کنیم، پنل‌های خورشیدی بود که از نظر محیط‌زیست هم ابزار یا وسیله بسیار باارزشی است؛ به این صورت که در هر هزار مگاوات، از ورود نزدیک به یک میلیون تُن CO_2 به جو جلوگیری می‌کند. ما تا امسال توانستیم بیش از سه هزار مگاوات پنل را وارد جریان تولید انرژی بکنیم، درصورتی‌که در طول سال‌های گذشته فقط هزار مگاوات در جریان بود. این روند دارد ادامه پیدا می‌کند، فردا هم دوباره نزدیک به هشتصد مگاوات پنل خورشیدی را وارد جریان خواهند کرد و به‌سرعت دارد پیش می‌رود، به‌طوری‌که هر هفته حدود سیصد مگاوات پنل خورشیدی دارند کار می‌کنند و قراردادهایی که بسته‌اند نزدیک به هشتاد هزار مگاوات است؛ یعنی ما اگر بتوانیم یک چنین روندی را پیش ببریم، استفاده از سوخت‌های فسیلی را به‌شدّت کاهش خواهیم داد. از طرف دیگر، ما نیروگاه‌هایی درست کرده بودیم که سیکل ترکیبی بودند امّا فقط از گاز استفاده می‌کردند؛ ما نزدیک به هفت هزار مگاوات انرژی سیکل ترکیبی داریم که توانستیم سه هزار مگاواتش را وارد خط بکنیم، ولی هنوز چهار هزار مگاواتش باقی مانده که دارند روی آن کار می‌کنند.

روند مصرف برق، هر سال نزدیک به پنج شش درصد افزایش پیدا می‌کرد و پنج شش درصد یعنی سه چهار هزار مگاوات نیاز اضافه. با توصیه‌هایی که شد و برنامه‌هایی که انجام گرفت، ما پنج درصد هم کاهش رشد داشتیم؛ نه‌تنها پنج درصد افزایش نداشتیم، بلکه پنج درصد هم توانستیم کاهش بدهیم؛ یعنی نزدیک به سه چهار هزار مگاوات هم آنجا توانستیم کنترل کنیم. از طرف دیگر، با کنترل و جمع‌آوری ماینرهایی که وجود داشت هم توانستیم نزدیک به دو هزار مگاوات مصرف را کاهش بدهیم. بنابراین، این‌ها باعث شد که تا حدودی مشکلات انرژی را حل کنیم. البتّه این کارها الان هم ادامه دارد و ما تلاش خواهیم کرد که ان‌شاءالله در تابستان آینده دیگر با خاموشی به آن شکلی که وجود داشت مواجه نشویم، مگر اینکه خدای نکرده یک اتّفاقی رخ بدهد یا خطّی خراب بشود یا کارخانه‌ای از کار بیفتد؛ ولی احداث پنل‌های خورشیدی با سرعتی دارد پیش می‌رود که ان‌شاءالله مشکلی برای جبران انرژی به وجود نخواهد آمد.

بحث بعدی ما در رابطه با کنترل همان گازهایی بود که داشتند می‌سوختند. سود حاصل از کنترل این گازهایی که دارند می‌سوزند، نزدیک به پنج شش میلیارد دلار است که اگر بتوانیم این‌ها را کنترل بکنیم، صرفه‌جویی بالایی به وجود می‌آید. ما تا حالا توانسته‌ایم نزدیک به ۱۵ میلیون متر مکعّب گاز را در روز کنترل کنیم، درحالی‌که در کلّ دوران‌های گذشته مجموعاً ۹ میلیون متر مکعّب را توانسته بودند مدیریت کنند. الان در بقیه میادینی که گاز دارد می‌سوزد، با پیمانکارهای مختلفی در این موضوع قرارداد بسته‌اند و دارند پیگیری می‌کنند تا با آن‌هایی هم که قرارداد نبسته‌اند، قرارداد ببندند؛ جلسه گذاشته‌ایم و این‌ها را پیگیری می‌کنیم که بتوانیم کارمان را انجام بدهیم.

در رابطه با کریدورها که بسیار مهم است، ما کریدور آستارا ـ رشت را، شلمچه ـ بصره را و به احتمال قوی زاهدان ـ چابهار را امسال تمام می‌کنیم. تا الان شاید بیش از ده دوازده هزار میلیارد تومان پول به این مسئله تخصیص داده شده و احتمالاً همین مقدار را هم باز باید پرداخت کنیم. امروز هم راجع به همین مسئله در دولت جلسه داشتیم و اگر مشکلی پیش نیاید، به حول و قوّه الهی، کار مربوط به این کریدورها را امسال تمام می‌کنیم. در خصوص کریدور شلمچه ـ بصره کارهای اصلی را انجام داده‌اند و ستون‌هایش بالا آمده. سخت‌ترین قسمت این کریدور آنجایی بود که مسیر باید از آن رودخانه‌ای رد می‌شد که بین ما و بصره است؛ برای ستون‌هایی که آنجا زیر آب زدند، نزدیک به شصت میلیون دلار هزینه شده، به اضافه مین‌روبی‌هایی که باید انجام می‌گرفت و ما انجام دادیم. البتّه طرف عراقی هم باید کارهایی انجام بدهد

که آن‌ها هم دارند پیگیری می‌کنند. کریدور آستارا ـ رشت هم پروژه‌ای بود که مانده بود و ما داریم آن را پیش می‌بریم. آن موقعی که ما آمدیم، حدود ۳۰ کیلومتر از ۱۶۰ کیلومتر مسیر را توانسته بودند تصاحب کنند، امّا الان نزدیک به ۱۱۵ کیلومتر را تصاحب کرده‌اند؛ یعنی تعداد زمین‌هایی که این‌ها تصاحب می‌کنند، هر هفته افزایش پیدا می‌کند و قول داده‌اند که ان‌شاءالله تا آخر امسال، این پروژه را تمام کنند. ما هر هفته داریم پیگیری می‌کنیم که کلّ مسیر را بتوانیم تصاحب بکنیم، وام هم وجود دارد و طبق آن وام، این پروژه شروع خواهد شد و الان هم کارشناس‌ها آمده‌اند این کار را دارند انجام می‌دهند.

ارتباط ما با همسایگان خیلی بهتر شده. روابط ما با کشورهای همسایه در خیلی از زمینه‌ها، چه فرهنگی، چه علمی، چه اقتصادی توسعه پیدا کرده. با آذربایجان، با ازبکستان، با ترکمنستان، با افغانستان، با پاکستان، با عراق، با ترکیه و در خلیج فارس هم با عمان و امارات و قطر و مانند این‌ها روند ارتباطات خیلی بهتر شده. علی‌رغم همه این مشکلاتی که هست، مسیر ارتباطات بین‌المللی‌مان دارد افزایش پیدا می‌کند. با چین و روسیه و قزاقستان و قرقیزستان و تاجیکستان، ارتباطات خیلی خوبی برقرار شده. الان داریم مسیرها را اصلاح می‌کنیم. کریدورها الان اولویت دولت است. منابع لازم را برای مسیر شمال به جنوب و شرق به غرب دیده‌ایم و در سال آینده با سرعت خیلی بیشتری حرکت خواهیم کرد؛ هم از نظر ساخت راه و قطار و ریل، هم از نظر واگن و دیزل و ابزاری که باید وجود داشته باشد. همه این کارها را داریم پیگیری می‌کنیم که مسائل را حل کنیم.

در حوزه مسائل اجتماعی، کارهای بزرگی در رابطه با مسجدمحوری، محلّه‌محوری و مشارکت مردم انجام شده. البتّه این‌ها چون مسائل اجتماعی است، شاید به صورت عدد و رقمی نشود گفت؛ همچنین، این مسائل زمان‌بر است و طبیعتاً تغییر رفتار کار ساده‌ای نیست. در این زمینه، مقام معظّم رهبری به برادر عزیزمان حاج آقا علی‌اکبری دستور دادند که هماهنگی بکنند و این‌ها نزدیک به ده هزار مسجد را آوردند وسط. ما مراکز بهداشتی خودمان را در این رابطه درگیر کردیم، مدارس را درگیر کردیم و کار بزرگی در رابطه با آموزش‌وپرورش صورت گرفته؛ یعنی با مشارکت مردم، ما تمام مدارس کانکسی را جمع کردیم، مدارس سنگی را جمع کردیم و در جاهایی که مدرسه نبود، مدرسه ساخته شد. همه این‌ها با کمک مردم و روابط بین بخشی و خیرینی که بودند انجام شد. بالای ده میلیون متر مربّع فضا ساخته شده و الان هم به‌سرعت دارد ساخته می‌شود. علاوه بر ساخت مدارس، بحث سخت‌افزار درون مدارس هم وجود داشت که این بچّه‌های ما چه چیزهایی لازم دارند تا بتوانند در آن فضا آموزش کافی ببینند. و مهم‌تر از آن، نحوه آموزش و روش آموزش در کلاس‌های ما است. الان چیدمان کلاس‌های ما فرق کرده، نوع تدریس فرق کرده و نحوه این آموزش‌ها روزبه‌روز اصلاح خواهد شد و دارد اصلاح می‌شود. البتّه بیشتر تمرکز ما روی مدارس دولتی و مدارس مناطق محروم است و آن عدالت آموزشی‌ای را که از آن حرف می‌زنیم، داریم پیگیری می‌کنیم.

یکی از مسائل مهم، بحث مدیریت و واگذاری اختیار است. مقام معظّم رهبری در جلسه‌ای که با استاندارها داشتند، توصیه‌شان این بود که مدیران اختیار داشته باشند و از زمان‌های قدیم هم نگاه مقام معظّم رهبری این‌طور بوده. به‌خصوص در جنگ دوازده‌روزه، این اختیار خودش را نشان داد و بدون اینکه مشکلی پیدا بکنیم، استان‌ها کار خودشان را می‌کردند؛ این به خاطر اختیاراتی بود که واگذار شده بود. البتّه مجلس محترم یک اشکالات قانونی‌ای گرفت که آن‌ها را هم داریم حل می‌کنیم. باور و اعتقاد ما این است که باید اختیارات در استان‌ها واگذار بشود که این‌ها بتوانند کارهایشان را انجام بدهند و نیازی به این نباشد که برای هر کاری استاندار یا فرماندار یا رئیس دانشگاه یا مدیرکل بیاید تهران و بخواهد اجازه بگیرد. در این رابطه هم اقدامات بسیار مفیدی انجام گرفته و نتایج خیلی خوبی داشته‌ایم که البتّه مفصّل است و من اگر بخواهم این‌ها را خدمت شما عرض بکنم، فقط باید از این روندی که دارد اتّفاق می‌افتد بگویم.

در رابطه با بهداشت و درمان، بحث پزشک خانواده را شروع کردیم و فعلاً داریم به یک زبان و نگاه مشترک می‌رسیم؛ چون اینکه چه باید بکنند، در تئوری معلوم است ولی در عمل، خیلی وقت‌ها آنچه گفته می‌شود اجرا نمی‌شود. در جلساتی که گذاشتیم، نزدیک به ۶۳ شهر و منطقه انتخاب شد که این کار را انجام بدهند و در پنج تا از این شهرها، کلّ شهرستان را انتخاب کردند. به‌هرحال، روش کار مشخّص است؛ این‌ها فقط باید بتوانند یاد بگیرند که چه کار بکنند. مسئله خیلی روشن است. طرح پزشک خانواده می‌گوید چه کسی مسئول چه مجموعه‌ای است، چه خدماتی باید به آن مجموعه بدهد و نهایتاً چگونه باید به این کسی که دارد خدمت می‌دهد، پول پرداخت بشود. ما اگر این کار را بکنیم، یعنی در کلّ کشور هیچ انسانی از چشم حاکمیت دور نمی‌ماند؛ برای اینکه همه آن کسانی که هستند ــ چه فقیرند، چه دارایند، چه در منطقه دورافتاده‌اند، چه نزدیکند ــ معلوم است چه کسی چه خدمتی را با چه کیفیتی باید به این‌ها ارائه بدهد، بدون اینکه ارتباط مالی داشته باشد. ما اگر بتوانیم این کار را بکنیم، عدالت را به معنای واقعی در سیستم بهداشت و درمان پیاده خواهیم کرد. البتّه این تغییر رفتار کار ساده‌ای نیست و خود این‌ها جای بحث است.

در بحث‌های مالی و پولی هم سازمان بهینه‌سازی و مدیریت مصرف بنزین و گازوئیل را درست کردیم، آن‌ها هم الان برنامه‌های خاصّ خودشان را دارند. در واقع، ما آن تابو را شکاندیم که نمی‌شود به قیمت بنزین دست زد. از خودمان هم شروع کردیم؛ یعنی الان ماشین‌های دولتی دیگر کارت سوخت ندارند و باید بروند آزاد بگیرند مصرف کنند؛ یکی هم مناطق آزاد، یکی هم آن‌هایی که تازه می‌آیند. فعلاً در بقیه مسائل مداخله‌ای انجام ندادیم، ولی داریم تلاش می‌کنیم که آن مسائل قطار حومه شهری را درست بکنیم، حمل‌ونقل عمومی اصلاح بشود، بعد بتوانیم در قیمت‌های بین شهری هم مداخله کنیم. مهم‌ترین بحثی که اینجا ما داریم پیگیری می‌کنیم معیشت مردم است؛ یعنی این دغدغه‌ای است که شاید هر هفته ما با دولت و با این عزیزان داریم درباره‌اش گفت‌وگو می‌کنیم. منابعش را باید در نظر بگیریم که منابعی برای این‌ها به وجود بیاید و طبق این منابع بتوانیم معیشت مردم را بهبود بدهیم.

*** آقای دکتر! شما ساعت شش‌ونیم صبح بیدار می‌شوید و هفت صبح سر کارید؛ شب‌ها چه ساعتی می‌خوابید؟**

بستگی دارد؛ ما خیلی وقت‌ها مثلاً ساعت پنج بیدار می‌شویم و ساعت دوازده شب برمی‌گردیم.

*** این را از این جهت پرسیدم که برخی از رسانه‌های غربی با تحریف بعضی از مواضع و صحبت‌های شما دارند این خط تبلیغاتی را پیش می‌برند که مجموعه دولت جمهوری اسلامی و رئیس‌جمهور از جنگیدن و حل مشکلات ناتوان است. پاسخ آقای دکتر مسعود پزشکیان به این ادّعاهای مغرضانه و عنادورزانه چیست؟**

ببینید! براساس تمام تحلیل‌هایی که این‌ها داشتند، باورشان این بود که اگر رژیم صهیونیستی به ایران حمله کند، نظام فرو خواهد پاشید. چرا از هم نپاشید؟ اصلاً تمام محاسباتشان این بود که اگر این‌ها حمله کنند، مردم می‌ریزند در خیابان، مشکلات پیدا می‌شود، معیشت مردم مشکل پیدا می‌کند و مسائل مختلف خدماتی مختل می‌شود.

*** البتّه در روزهای جنگ هم خدمات دولتی به صورت منظّم برقرار بود.**

بهتر از گذشته بود، چون اختیارات مال استاندارها بود؛ مثلاً در عرض آن دوازده روز، این‌ها توانستند بالای ده میلیون تُن کالا را در گمرکاتمان جابه‌جا کنند. همان رانندگانی که اعتراض داشتند، مردانه آمدند وسط؛ مردمی که اعتراض داشتند، جانانه از نظام و از تمامیت کشور دفاع کردند؛ یعنی در حقیقت، هم انسجام داخلی را در مقابل آن‌ها نشان دادند، هم حضورشان را و همراهی‌شان را. این ارزش خیلی بالایی است که نشان می‌دهد دولتی‌ها و کسانی که سیاستمدارند باید این مردم را باور کنند و با این مردم مهربان باشند. تمام تلاش ما این است که هرچه از دستمان بربیاید، صادقانه و بی‌هیچ منّتی به این مردم خدمت کنیم و جز خدمت به این مردم، حدّاقل بگوییم که خود ما هیچ چیز دیگری را دنبال نمی‌کنیم. مردم هم با همه این فشارهایی که وجود دارد، خیلی همراهی کردند. تمام محاسبات این‌ها این بود که اگر حمله کنند، مملکت به اغتشاش کشیده می‌شود؛ امّا مردم از ایرانشان، از مملکتشان، از دینشان، از فرهنگشان و از رهبری دفاع کردند. در سال ۱۴۰۱ اتّفاقی افتاد؛ امّا در سال ۱۴۰۴ همه ریختند در خیابان و گفتند جان ما فدای رهبر. چه اتّفاقی افتاده؟ این نگاه مردم و برگشت آن سرمایه اجتماعی بسیار امیدوارکننده بود و ما هر مقدار به این مردم خدمت کنیم، کم گذاشته‌ایم؛ لذا امیدوارم شرمنده این مردم عزیزمان نشویم.

*** پاسخ شما به این ادّعاهای مغرضانه‌ای که عرض کردم چیست؟ مثلاً راجع به شخص خودتان اخیراً رسانه‌های غربی تحلیل‌هایی منتشر می‌کنند که آقای پزشکیان می‌گوید من نمی‌توانم! درحالی‌که این درست نقطه مقابل کارهایی است که شما می‌کنید.**

البتّه من بارها گفته‌ام نمی‌توانم، بلکه ما می‌توانیم. مشکلات مملکت جوری نیست که من به‌تنهایی بتوانم آن‌ها را حل کنم ــ این را بارها گفته‌ام ــ ولی ما با قدرت تمام، این مشکلات، تحریم‌ها و فشارهایی را که می‌آورند، پشت سر خواهیم گذاشت. امکان ندارد ما با هم باشیم و آن‌ها بتوانند ما را زمین‌گیر کنند. اینکه من می‌گویم با هم وحدت داشته باشیم، وفاق داشته باشیم، برای این است که باور و اعتقادم این است. چه در داخل کشور و چه با همسایگان خودمان اگر ماها وحدت داشته باشیم، آمریکا نمی‌تواند کشورهای منطقه را این‌جوری استثمار کند. این ما هستیم که می‌توانیم مشکلات را حل کنیم. البتّه مشکلاتی که وجود دارد، به این سادگی قابل حل نیست. آن‌ها محاسبه کرده‌اند؛ این‌طور نیست که بدون محاسبه آمده باشند. هم از نظر اقتصادی، هم از نظر نظامی، هم از نظر سیاسی و امنیتی و تبلیغاتی، از هر لحاظ دارند کار می‌کنند. کشور ما روی پای خودش ایستاده. حالا آمده‌اند برنامه نوشته‌اند که مثلاً ایران ۳۶ ماه دیگر باید ساقط شود! تا دیروز می‌گفتند در عرض دوازده روز می‌تواند ساقط بشود، حالا نوشته‌اند سی‌وشش‌ماهه. اگر ما با هم باشیم، سی‌وشش‌هزارساله هم نمی‌توانند این کار را بکنند. برای با هم بودن باید به یک زبان و نگاه مشترک برسیم، باید در پشت سیاست‌های رهبری حرکت بکنیم و سعی کنیم اختلافات را زمین بگذاریم، چون هر اختلافی باعث یک ناهماهنگی در جریان حاکمیت می‌شود. این‌ها راه‌ها را بر روی ما بستند، ولی ما راه را پیدا می‌کنیم و اگر راهی پیدا نکردیم، راهی می‌سازیم. اگر با هم باشیم، این امکان‌پذیر است؛ امّا اگر با هم دعوا کنیم، این امکان‌پذیر نیست؛ چون یک بحث همگانی و عمومی است و باید در این چهارچوب حرکت کنیم و هماهنگ عمل کنیم.

*** رهبر انقلاب اشاره‌ای داشتند که علی‌رغم تغییر دولت، بعضی از سیاست‌ها و پروژه‌های کلان نظام دارد پیش می‌رود و شخص آقای پزشکیان، به عنوان رئیس‌جمهور جدید، بعضی از پروژه‌های دولت قبلی را دارند ادامه می‌دهند و تکمیل می‌کنند.(۳) لطفاً راجع به بعضی از این پروژه‌ها توضیح بدهید و بفرمایید که آیا به جایی رسیده‌اند یا بر حسب تشخیص کارشناسی شما تغییری در مسیر آن‌ها انجام شده.**

* ببینید! به نظر من مشکل ما تا حالا این بوده که هر کسی می‌آمده، برای خودش یک برنامه‌ای می‌نوشته؛ درصورتی‌که اگر بپذیریم ما یک سیاست کلّی داریم، یک چشم‌انداز و برنامه بیست‌ساله داریم. مقام معظّم رهبری در آن سند چشم‌انداز بیست‌ساله فرموده بودند که ما در سال ۱۴۰۴ باید کجا باشیم؛ اگر ما به آن سیاست‌ها عمل می‌کردیم، اینجا بودیم که الان هستیم؟ چرا نیستیم؟ برای اینکه هر کس آمده، فکر کرده برنامه دارد؛ درصورتی‌که حاکمیت برنامه داشته، سیاستش مشخّص بوده و هر کس می‌آمده باید آن برنامه و سیاست را اجرا می‌کرده. در دوره انتخابات هم بحثی که با ما می‌کردند سر همین بود که می‌گفتند تو برنامه نداری. نمی‌شود مملکت سیاست داشته باشد، برنامه داشته باشد، یکی بیاید یک برنامه دیگری بدهد. من نمی‌توانم برنامه‌ای را که آن‌ها در چهارچوب آن سیاست‌ها اجرا کردند بگذارم کنار، یک برنامه دیگری و یک راه دیگری را انتخاب کنم. علی‌رغم تمام مشکلاتی که وجود دارد، ما با تمام قدرت آن راه را داریم ادامه می‌دهیم.

همه آن کارهایی هم که از گذشته وجود داشت و ما افتتاح کردیم ــ چه در رابطه با مسکن، چه در رابطه با کارهای نیمه‌تمام جاده‌ای، راه‌آهن یا آب و فاضلاب ــ آنجا هم اعلام کردیم این کار آن‌ها بوده، ما افتتاح کرده‌ایم؛ حالا هشتاد درصد رفته بودند، بیست درصد هم ما ادامه دادیم. این‌طور نیست که تصوّر کنیم ما یک کارهایی می‌کنیم که دیگران نکردند؛ در واقع، ما داریم ادامه می‌دهیم راهی را که آن‌ها رفتند و الان هم داریم اولویت‌بندی می‌کنیم. ما نزدیک به هفت هزار همّت پروژه روی زمین داریم که این از نظر علمی و مدیریتی اصلاً قابل قبول نیست. ما الان به هر استانی می‌رویم، هر مصوّبه‌ای را که داریم، نعل‌به‌نعل داریم پیگیری می‌کنیم و اجرا می‌کنیم. شما بررسی کنید، تعقیب کنید ببینید در کدام یک از این استان‌ها که ما رفتیم، یک مصوّبه‌ای داشتیم و اجرا نکردیم. در بعضی جاها صد درصدِ آنچه گفته شده و نوشته شده دارد عمل می‌شود. ما نباید بیاییم وعده‌هایی بدهیم که عمل نمی‌کنیم یا نمی‌توانیم عمل کنیم. در نتیجه، الان داریم تلاش می‌کنیم آن مسیرهایی که هست و پروژه‌هایی را که وجود دارد، براساس اولویت، با قدرت و قاطعیت پیگیری کنیم.

*** لطفاً دو سه نمونه‌اش را مثال بزنید.**

* مثلاً طرح مسکن مهر؛ ما بیش از پنجاه هزار مسکن محرومین را به اضافه مسکن‌هایی که نیمه‌تمام بودند، تمام کردیم. در رابطه با طرح‌های آبرسانی، مسیری که قرار بود آب طالقان به تهران برسد پروژه بزرگی بود؛ خب ما اعتبار گذاشتیم و تمامش کردیم و این همان مسیری بود که آن‌ها ادامه داده بودند. مثلاً کریدور زاهدان ـ چابهار را آن‌ها شروع کرده بودند، ما داریم تمامش می‌کنیم؛ حتّی مسیر آستارا ـ رشت را آن‌ها شروع کرده بودند، ولی ما داریم با قدرت می‌رویم جلو که تمامش بکنیم. الان دارند روی پروژه‌های مربوط به انرژی هسته‌ای که در بوشهر وجود دارد کار می‌کنند که نزدیک به دو هزار مگاوات برق تولید می‌شود. ما با قدرت داریم این‌ها را پیگیری می‌کنیم. البتّه زمان‌بر خواهد بود و به این سادگی نیست. ما چیزی از خودمان درنیاورده‌ایم؛ همه این‌ها مسائلی است که از قبل بوده و ما همان مسیر را داریم ادامه می‌دهیم.

بقیه در صفحه ۸

وزیر امور خارجه: با تحریم باید زندگی کرد!

وزیر امور خارجه کشورمان ضمن تأکید بر اینکه وزارتخانه در همه این سال‌ها حتی در پیچیده‌ترین و پرتنش‌ترین مقاطع از ماموریت اساسی خود در جهت رفع تحریم‌ها غافل نبوده است، تصریح کرد: وقتی می‌گویم "با تحریم باید زندگی کرد"، منظور این است که نباید جریان تولید، تجارت و پیشرفت کشور را موکول به رفع تحریم کرد و نباید منفعلانه منتظر روزی ماند که شاید تحریم‌ها برداشته شود.

سید عباس عراقچی در پایان سفر به اصفهان در گزارشی از این سفر افزود: سفر کوتاه یک‌ونیم‌روزه به اصفهان، بیش از آنکه یک برنامه فشرده کاری باشد، فرصتی بود برای شنیدن و گفت‌وگو؛ گفتگو با فعالان اقتصادی استانی که همیشه یکی از موتورهای اصلی تولید، تجارت و کارآفرینی کشور بوده است.

وزیر امور خارجه افزود: در کنار دو دیدار دیگر با فعالان اقتصادی، حضور در اتاق بازرگانی اصفهان فضای خوبی برای این گفتگو فراهم کرد. اتاق بازرگانی استان با نگاهی منظم و آینده‌نگر، ۶ کشور هدف را مشخص کرده و تلاش دارد به ارتباطات تجاری اصفهان انسجام بخشد و به آن جهت بدهد؛ رویکردی که دقیقاً هم‌راستا با منطق دیپلماسی اقتصادی است.

عراقچی ادامه داد: در این دیدارها تلاش کردم صریح و بی‌واسطه درباره جایگاه وزارت امور خارجه در اقتصاد کشور صحبت کنم. گفتم که برای ما، دیپلماسی اقتصادی یک عنوان تزئینی یا صرفاً اداری نیست؛ یک مسئولیت واقعی است. مسئولیتی که امروز بیش از هر زمان دیگری با زندگی روزمره مردم و آینده فعالیت‌های اقتصادی و تولیدی گره خورده است.

وزیر امور خارجه افزود: در همین چارچوب، وزارت امور خارجه برای خود دو مأموریت هم‌زمان و مکمل تعریف کرده است:"نخست، تلاش برای رفع تحریم‌ها"؛ تحریم‌های ظالمانه آمریکا و برخی دیگر از کشورهای غربی، طی سال‌های طولانی هزینه‌های سنگینی بر اقتصاد کشور تحمیل کرده و فشار آن را مردم و فعالان اقتصادی با پوست و استخوان لمس کرده‌اند. وزارت امور خارجه در تمام این سال‌ها، حتی در پیچیده‌ترین و پرتنش‌ترین مقاطع، از این مأموریت اساسی غافل نبوده است. اما باید با صداقت گفت که رفع تحریم‌ها تنها از مسیر یک مذاکره واقعی، عادلانه و شرافتمندانه ممکن است؛ مذاکره‌ای مبتنی بر احترام متقابل و منافع دوطرفه، نه براساس زور، تهدید و زیاده‌خواهی. "در کنار این مسیر، مأموریت دوم نیز به همان اندازه اهمیت دارد؛ بی‌اثر کردن تحریم‌ها".

رئیس دستگاه دیپلماسی اضافه کرد:کشور نمی‌تواند و نباید اقتصاد خود را معطل تحولات بیرونی کند. دیپلماسی اقتصادی دقیقاً با همین نگاه وارد مرحله‌ای عملیاتی شده است؛ حضوری میدانی در کنار پروژه‌های اقتصادی کشور، کمک به حل گره‌های بانکی، حمل‌ونقلی و حقوقی، و تلاش برای روان‌سازی مسیر همکاری با شرکای خارجی، به‌ویژه در منطقه و با همسایگان.

عراقچی افزود: "دیپلماسی استانی" نیز از دل همین رویکرد شکل گرفته است؛ برای اینکه ظرفیت‌های استان‌ها مستقیماً به سیاست خارجی اقتصادی متصل شوند و فعالان اقتصادی در سراسر کشور اطمینان یابند که صدایشان شنیده می‌شود و مسائلشان در سطح ملی پیگیری می‌شود.

وی افزود: در سخنانم گفتم و باز هم تأکید می‌کنم:"من می‌دانم تحریم یعنی چه، هزینه‌های آن را برای کشور می‌دانم، مشکلات آن را برای کشور می‌دانم، کسی نگوید عراقچی نمی‌داند تحریم چیست! اما برکات آن را هم می‌دانم. با تحریم باید زندگی کرد".

وزیر امور خارجه ادامه داد: این سخن نه به معنای رضایت دادن به تحریم است و نه سبک شمردن فشارهایی که بر مردم و اقتصاد کشور تحمیل شده؛ بلکه بیان یک واقعیت تلخ و در عین حال آموزنده است. تحریم به ما آموخت که کشور را نمی‌توان بر یک ستون واحد اداره کرد؛ نه بر نفت، نه بر چند مسیر محدود، نه بر چند بندر خاص و نه بر تعداد معدودی شریک تجاری. تحریم ما را ناگزیر کرد بزرگ‌تر بیندیشیم، گزینه‌ها را متنوع‌تر ببینیم و مقاوم‌تر عمل کنیم؛ به سمت فاصله گرفتن از اقتصاد تک‌محور نفتی حرکت کنیم، صادرات غیرنفتی را جدی بگیریم، بازارهای جدید را شناسایی کنیم و مسیرهای تازه‌ای برای تجارت و تعامل اقتصادی بیابیم. از دل همین فشارها، استقلال و بلوغ صنایع مختلف کشور ـ به‌ویژه صنایع دفاعی و موشکی که در بزنگاه‌های حساس حافظ امنیت این سرزمین بوده‌اند ـ شکل گرفت و پیشرفت‌های علمی و فناورانه شتاب گرفت.

عراقچی تصریح کرد: وقتی می‌گویم "با تحریم باید زندگی کرد"، منظور این است که نباید جریان تولید، تجارت و پیشرفت کشور را موکول به رفع تحریم کرد و نباید منفعلانه منتظر روزی ماند که شاید تحریم‌ها برداشته شود. اقتصاد ایران باید بر مجموعه‌ای متنوع و گسترده از ظرفیت‌های خود تکیه کند، تاب‌آورتر شود و حتی زیر فشار، مسیر رشد خود را حفظ کند. این نگاه من به سیاست خارجی است: تلاش پیگیر برای رفع تحریم‌ها، و هم‌زمان کمک به ساختن اقتصادی که به یک منبع، یک مسیر یا یک تصمیم بیرونی وابسته نباشد.

رهبر انقلاب اسلامی در پیامی به نشست سالانه اتحادیه انجمن‌های اسلامی دانشجویان در اروپا:

نیاز مهم امروز جهان، نظام عادلانه ملّی و بین‌المللی اسلامی

حضرت آیت‌الله خامنه‌ای در پیامی به پنجاه و نهمین نشست سالانه اتّحادیه انجمن‌های اسلامی دانشجویان در اروپا با اشاره به شکست تهاجم سنگین ارتش آمریکا و زائده ننگین آن در منطقه به دلیل ابتکار و شجاعت و فداکاری جوانان ایران اسلامی، تأکید کردند: علّت اصلی آشفتگی زورگویان فاسد و مفسد، نه بحث هسته‌ای، بلکه برافراشته شدن پرچم مقابله با نظم ناعادلانه و تحکّم نظام سلطه در جهان و روی آوردن به نظام عادلانه ملی و بین‌المللی اسلامی از جانب ایران اسلامی است.

متن پیام رهبر انقلاب اسلامی به این شرح است:

بسم‌الله الرّحمن الرّحیم

جوانان عزیز!

امسال کشور شما، به برکت ایمان و اتّحاد و اعتماد به نفس، در دنیا اعتبار و وزانتی تازه یافت. تهاجم سنگین ارتش آمریکا و زائده ننگین آن در این منطقه، مغلوب ابتکار و شجاعت و فداکاری جوانان ایران اسلامی شد. ثابت شد که ملّت ایران با بهره‌گیری از توانائیهای خود، در سایه ایمان و عمل صالح، و در رویاروئی با مستکبران فاسد و ظالم، میتواند بایستد و دعوت به ارزشهای اسلامی را با صدائی رساتر از همیشه به دنیا برساند.

اندوه عمیق بخاطر شهادت تعدادی از دانشمندان و سرداران و جمعی از مردم عزیزمان نتوانسته و نخواهد توانست جوانان باهمّت ایرانی را متوقف کند. خانواده‌های آن شهیدان، خود در شمار پیشروان حرکتند.

سخن از بحث هسته‌ئی و چیزهائی از قبیل آن نیست. سخن از مقابله با نظم ناعادلانه و تحکّم نظام سلطه در جهان کنونی، و روی آوردن به نظام عادلانه ملّی و بین‌المللی اسلامی است. این است دعوی بزرگی که ایران اسلامی پرچم آن را برافراشته و زورگویان فاسد و مفسد را برآشفته است.

شما دانشجویان بویژه در خارج کشور سهمی از این وظیفه بزرگ بر دوش دارید. دلها را به خدا بسپارید، توانائیهای خود را شناسائی کنید، و انجمن‌ها را به این سمت حرکت دهید.خدا با شما و پیروزی کامل در انتظار شما است ان‌شاءالله.

سیدعلی خامنه‌ای

مهریه در گرو حفظ حجاب؟

دکتر سیدمحسن موسوی‌زاده - مدرس دانشگاه

چند روز پیش، یکی از نمایندگان مجلس، ارتباط میان حجاب، مهریه و نفقه را ذیل «قوانین اسلامی» مطرح کرد و گفت کسی که حجاب را نمی‌پذیرد، چگونه می‌تواند مهریه و نفقه را که از حقوق و قوانین اسلام است، قبول داشته باشد؟

این سخن واکنش‌های زیادی در جامعه به همراه داشته و افراد مختلف آن را نقد کرده‌اند.

اردبیل، پیشگام در هنر چاپ، صحافی و مجلدسازی

رونمایی از کتاب «صحاف‌خانه سرای حاج احمد» در اردبیل

اردبیل–خبرنگار روزنامه جمهوری اسلامی: کتاب‌های تخصصی درباره پیشگامان چاپ اردبیل و تاریخ هنر صحافی و مجلدسازی اردبیل پیشینه‌ای غنی در زمینه فرهنگ دارد. گواه این موضوع سنگ قبر حاج احمد، صحاف اردبیلی مربوط به دوره ایلخانی (سال ۸۶۲ قمری) است که همچون سندی تاریخی در روستای کلخوران موجود است و نشان می‌دهد اردبیل، گهواره هنر صحافی و مجلدسازی است.حیدر محمدیان اردی نویسنده کتاب "صحاف‌خانه سرای حاج احمد" در آیین رونمایی از این کتاب با حضور جمعی از مسئولان استانی ونویسندگان و هنر مندان ضمن خوش آمد گویی به حضار اهمیت این روز را تشریح کرد و گفت: امروز روزی مهم است چرا که در چنین روزی، نگارش کهن‌ترین کتاب موجود در کتابخانه ملی ایران با عنوان" الخالص" در سال ۴۷۵ قمری به پایان رسیده است و همزمانی این رویداد تاریخی با رونمایی کتاب "صحاف‌خانه سرای حاج احمد" را به فال نیک می‌گیریم.وی با مرور پیشینه پژوهشی خود که از دوران دبیرستان آغاز شد، به دیدگاه ابن‌خلدون در باب کتاب اشاره کرد و افزود: ابن خلدون شهر را مکانی می‌دانست با قابلیت تولید کتاب، به همین دلیل این موضوع نشان‌دهنده جایگاه والای کتاب در تمدن شهری است. وی درادامه پیشتازی اردبیل در ثبت تاریخ چاپ و صحافی را تشریح کرد و گفت: اردبیل یک منطقه با قابلیت فرهنگی عمیق است.این نویسنده گفت:تاکنون هفت عنوان کتاب منتشر کرده است که عبارتند از: تاریخ مطبوعات اردبیل، تاریخ تحلیلی صدر اسلام، پیشگامان چاپ اردبیل، تاریخ هنر صحافی و مجلدسازی اردبیل، زندگی و آثار حاج ناصح اردبیلی و خاطرات یک خبرنگار.محمدیان در پایان با اشاره به ایجاد یک بخش ویژه مربوط به صنعت چاپ در موزه عمارت شهرداری اردبیل، از هموطنان درخواست کرد تا وسایل مربوط به صحافی، چاپ، کتاب‌ها و روزنامه‌های قدیمی خود را برای نگهداری بهتر و استفاده عموم در اختیار این موزه قرار دهند.مدیرکل نهاد کتابخانه‌های عمومی استان اردبیل نیز در سخنانی گفت: این کتاب به قلم حیدر محمدیان اردی به عنوان کتاب برگزیده سال ۱۴۰۴ بنیاد ایران‌شناسی و وزارت فرهنگ و ارشاد شایسته تقدیر شناخته شد که در این وانفسای بحث فرهنگ همچنان با قوت مورد توجه است و جای بسی خوشحالی است که در این بخش پیشینه فرهنگی اردبیل همچنان نفس می‌کشد و افرادی محقق، هنوز پیگیر مسائل تاریخی و فرهنگی هستند و این نشان می‌دهد که استان جایگاه و پیشینه تاریخی بسیار محکمی در بحث کتاب و کتاب‌خوانی دارد.پروانه رضاقلی‌زاده، بر اهمیت فرهنگ و پیشینه تاریخی این استان در حوزه کتاب تأکید کرد و گفت: این کتاب سرگذشت خانواده‌ای را روایت می‌کند که در برجسته‌کردن وجهه فرهنگی بازار اردبیل نقشی طلایی ایفا کردند و انتظار می‌رود این اثر به عنوان منبعی معتبر برای جوانان و پژوهشگران حوزه تاریخ و فرهنگ باقی بماند.در این مراسم، محمود هدایتی، رئیس بنیاد ایران‌شناسی شعبه اردبیل نیز گفت: این بنیاد از سه سال گذشته، سالانه سه اثر برگزیده از استان را انتخاب و در نهایت یک اثر را به عنوان کتاب سال معرفی نمود. در دوره حاضر، کتاب صحاف‌خانه سرای حاج احمد به این عنوان دست یافته است.وی به دشواری پژوهش‌های میدانی در تألیف چنین آثاری اشاره کرد و ابراز امیدواری کرد نویسندگان و پژوهشگران حوزه تاریخ و فرهنگ بتوانند با پشتکار، فضای تحقیق را گسترش دهند و بدون هر گونه موانعی، آثار خود را منتشر کنند.

مدیرعامل توزیع نیروی برق مازندران خبر داد:

نصب و تعویض ۴۰ هزار کنتور هوشمند در استان طی ۹ ماهه سال جاری

ساری–خبرنگار روزنامه جمهوری اسلامی: مدیرعامل شرکت توزیع نیروی برق مازندران از شتاب در روند هوشمندسازی شبکه برق استان خبر داد و اعلام کرد که مجموع کنتورهای هوشمند تحت پوشش این شرکت به مرز ۳۰۰ هزار کنتور رسیده است.

به گزارش روابط عمومی، مهندس سید کاظم حسینی کارنامی با تشریح عملکرد ۹ ماهه این شرکت در حوزه پایش هوشمند مصرف، اظهار داشت: «در راستای برنامه‌های راهبردی وزارت نیرو برای رویت‌پذیری و کنترل‌پذیری شبکه، در ۹ ماهه نخست سال جاری، ۱۶ هزار کنتور عادی مشترکین تعویض و به تجهیزات هوشمند تبدیل شده است.»

وی همچنین با اشاره به واگذاری انشعابات جدید افزود: «علاوه بر روند تعویض، تعداد ۲۴ هزار کنتور هوشمند جدید نیز برای متقاضیان نصب شده است که با احتساب این موارد، درحال حاضر ۳۰۰ هزار مشترک در سطح استان از خدمات کنتورهای هوشمند بهره‌مند هستند.»

مدیرعامل شرکت توزیع نیروی برق مازندران با تبیین گستردگی شبکه توزیع در استان، تصریح کرد: «تیم‌های عملیاتی ما در ۱۸ امور برق و در ۱۴ شهرستان، وظیفه خدمت‌رسانی پایدار به بیش از یک میلیون و ۶۵۰ هزار مشترک را بر عهده دارند. با توجه به این حجم گسترده از مشترکین، توسعه زیرساخت‌های هوشمند برای مدیریت بهینه بار و ارتقای کیفیت خدمات‌رسانی یک ضرورت اجتناب‌ناپذیر است.»

مهندس حسینی کارنامی در پایان، مزایای این طرح را برشمرد و خاطرنشان کرد: «هوشمندسازی کنتورها علاوه بر حذف خطاهای قرائت و امکان رصد لحظه‌ای بار شبکه، ابزاری کارآمد برای مدیریت مصرف در ایام پیک تابستان و زمستان است.

مدیر کل کمیته امداد استان گیلان:

کمیته امداد، پیشگام در دولت الکترونیک است

رشت– خبرنگار روزنامه جمهوری اسلامی: رویداد مشترک کمیته امداد امام خمینی(ره) و دانشگاه آزاد اسلامی استان گیلان با محوریت «نقش فناوری‌های نوین در توانمندسازی اقشار آسیب‌پذیر» در سالن اجتماعات دانشگاه آزاد اسلامی استان گیلان برگزار شد.مدیرکل کمیته امداد امام خمینی(ره) استان گیلان در این رویداد، با تشریح تحولات فناورانه و پژوهش‌محور این نهاد، بر نقش مؤثر فناوری‌های نوین در ارتقای شفافیت، کاهش هزینه‌ها و افزایش کرامت مددجویان تأکید کرد.جلالی‌پور با بیان اینکه کمیته امداد از ابتدای پیروزی انقلاب اسلامی، نقشی فراتر از یک نهاد حمایتی صرف داشته، گفت: این نهاد همواره در متن تحولات اجتماعی، اقتصادی و اجرایی کشور حضور مؤثر ایفا کرده است. وی، با اشاره به اجرای سامانه‌های هوشمند در کمیته امداد، تصریح کرد: طراحی و استقرار سامانه «کاربینی و کارسنجی» منجر به شناسایی نزدیک به ۶۰۰ خدمت مؤثر در این نهاد شده و برای هر خدمت، قیمت تمام‌شده براساس زمان و فرایند واقعی محاسبه شده است؛ اقدامی که مصداق واقعی چابک‌سازی و بهره‌وری سازمانی است.مدیرکل کمیته امداد امام خمینی(ره) استان گیلان، با اشاره به هوشمندسازی حوزه اشتغال و مسکن افزود: سامانه «حیات» از بدو ورود متقاضی تا زمان توانمندسازی کامل، تمامی مراحل را به‌صورت شفاف رصد می‌کند و در حوزه مسکن نیز با محاسبه دقیق زمان و نیروی انسانی، ارائه خدمت به شکلی کاملاً نظام‌مند و قابل ارزیابی انجام می‌شود.جلالی پور، با اشاره به دستاوردهای ملّی این نهاد، خاطرنشان کرد: کمیته امداد امام خمینی(ره) در میان ۱۶۸ دستگاه اجرایی کشور، موفق به کسب رتبه دوم در حوزه دولت الکترونیک شده که این جایگاه، حاصل پیوند عمیق تجربه، تعهد، تخصص و پژوهش است.وی، در پایان با تأکید بر اهمیت همکاری دانشگاه و نهادهای اجرایی گفت: دانشگاه آزاد اسلامی با ظرفیت علمی و پژوهشی خود می‌تواند بازوی فکری و فناورانه کمیته امداد در مسیر توانمندسازی پایدار اقشار آسیب‌پذیر باشد و این هم‌افزایی، آینده‌ای روشن‌تر برای خدمت‌رسانی اجتماعی در کشور رقم خواهد زد.رئیس دانشگاه آزاد اسلامی استان گیلان نیز در این رویداد ضمن تقدیر از نگاه علمی و پژوهش‌محور حاکم بر مجموعه کمیته امداد امام خمینی(ره) استان گیلان، گفت: تفاهم‌نامه منعقدشده میان دانشگاه آزاد اسلامی استان گیلان و کمیته امداد امام خمینی(ره) نمونه‌ای موفق از رویکرد حل مسئله دانشگاه آزاد اسلامی است که برگزاری همین رویداد پژوهشی نشان می‌دهد نیازهای واقعی جامعه و سازمان‌ها باید احصاء شده و دانشگاه در کنار نهادهای اجرایی برای حل این مسائل نقش‌آفرینی کند.ملکی، با اشاره به ماهیت اجتماعی دانشگاه آزاد اسلامی اظهار داشت: دانشگاه آزاد اسلامی، حرکت از پژوهش‌های تکلیفی به سمت پژوهش‌های تقاضامحور و مسئله‌محور را به‌طور جدی دنبال می‌کند و در سال جاری، سه طرح پژوهشی مشترک نیز با همکاری کمیته امداد امام خمینی(ره) در حوزه فقر و مسائل اجتماعی تعریف و اجرا شده است.لازم به ذکر است در پایان از تعدادی پژوهشگران برتر همکار با کمیته امداد تقدیر به عمل آمد.

شهردار سقز:

حمل و نقل عمومی؛ محور توسعه شهری و شریان حیاتی زندگی شهروندان

سنندج–خبرنگار روزنامه جمهوری اسلامی: در آستانه هفته حمل‌ونقل، مراسمی با حضور نمایندگان اتحادیه‌های تاکسیرانی، آژانس‌داران و فعالان حوزه حمل‌ونقل عمومی در سقز برگزار شد که در آن، شهردار این شهر به تأکید بر اهمیت حیاتی ناوگان حمل‌ونقل عمومی برای توسعه شهری پرداخت.شهردار سقز در سخنان خود حمل‌ونقل عمومی را تنها به معنای جابه‌جایی شهروندان ندانست و از آن به‌عنوان یکی از ارکان اصلی مدیریت شهری و رشد و توسعه پایدار یاد کرد. وی گفت: حمل‌ونقل عمومی نه تنها موجب نظم ترافیکی و آرامش شهری می‌شود، بلکه کیفیت زندگی و نمایش مدنیت را نیز ارتقاء می‌بخشد. هیچ شهری بدون ناوگان حمل‌ونقل عمومی کارآمد قادر به توسعه و مدیریت مؤثر نخواهد بود.وی افزود: در چهار سال گذشته، اقدامات مؤثری برای تقویت ناوگان حمل‌ونقل عمومی انجام داده‌ایم. از جمله این اقدامات می‌توان به تفکیک مسیرهای ویژه، ساماندهی ایستگاه‌های تاکسی، محدود کردن فعالیت خودروهای شخصی غیرمجاز و تقویت ناوگان رسمی اشاره کرد.شهردار سقز همچنین تعامل و همکاری نزدیک با اتحادیه‌های تاکسیرانی و آژانس‌داران را یکی از ارکان اصلی مدیریت شهری دانست و تأکید کرد: «ما به این باور داریم که یک صنف قوی، مدیریت شهری موفق را به دنبال خواهد داشت؛ به همین دلیل تمامی تصمیم‌گیری‌ها با همکاری و مشورت با نمایندگان این صنوف صورت می‌گیرد.وی در بخش دیگری از سخنانش، وی به برنامه‌های آینده شهرداری برای ساماندهی و بهبود وضعیت حمل‌ونقل عمومی اشاره کرد و گفت: در طرح جامع ترافیکی آتی، حمل‌ونقل عمومی به‌عنوان محور اصلی پیش‌بینی شده است. برنامه‌هایی برای کاهش ترافیک، افزایش تعداد مسیرهای ویژه، ساماندهی ایستگاه‌ها و اولویت‌دهی به ناوگان عمومی در دست اقدام است.شهردار سقز همچنین در مورد پیاده‌مداری در شهر اظهار داشت: توسعه پیاده‌مداری بدون داشتن یک سیستم حمل‌ونقل عمومی کارآمد، غیرممکن است. به‌ویژه تاکسی‌ها به‌عنوان حلقه اتصال میان شهروندان و شبکه حمل‌ونقل عمومی، نقش کلیدی در توسعه پایدار شهری دارند. از دیگر پروژه‌های در دست پیگیری شهرداری، احداث پارک‌سوار در محدوده کانون باهنر بود که با هدف کاهش ورود خودروها به مرکز شهر و تسهیل حمل‌ونقل عمومی به‌ویژه ناوگان تاکسی در نظر گرفته شده است.در پایان این مراسم، شهردار سقز از رانندگان نمونه تاکسی و آژانس به‌خاطر زحمات بی‌دریغ‌شان تقدیر کرد و گفت:رانندگان حمل‌ونقل عمومی با مسئولیت‌پذیری و حضور مستمر خود در سطح شهر، نقشی بی‌بدیل در رضایتمندی و آرامش شهروندان دارند. در این مراسم، از تعدادی از رانندگان نمونه تقدیر و جوایزی به آنها اهدا شد.

حضور استاندار خوزستان در میان معترضان دانشگاه علوم پزشکی اهواز

اهواز– خبرنگار روزنامه جمهوری اسلامی: هفتمین روز اعتراض کارکنان و دانشجویان بزرگ دانشگاه علوم پزشکی جندی‌شاپور و سکوت ۳۶ روزه مسئولان دانشگاه، استاندار خوزستان ناگزیر به ورود مستقیم به تجمع معترضان شد.

سید محمدرضا موالی‌زاده، استاندار خوزستان، درحالی در جمع معترضان حاضر شد که مطالبات معوق کارکنان دانشگاه هفته‌ها بدون پاسخ مانده بود. وی با مشاهده تداوم اعتراضات و نارضایتی گسترده ناشی از بی‌توجهی مسئولان دانشگاه به مطالبات قانونی مجموعه تحت مدیریت خود، شخصاً وارد میدان شد و در اقدامی مستقیم، با تلفن همراه خود رئیس دانشگاه و معاونانش را برای پاسخگویی فوری به محل استانداری فراخواند.

این تجمع، نتیجه انباشته‌شدن یک بحران ساختاری و مدیریت است. دانشگاه علوم پزشکی جندی‌شاپور اهواز، به‌عنوان بزرگ‌ترین مجموعه درمانی جنوب‌غرب کشور، هفته‌هاست با بحران جدی ناشی از پرداخت نشدن هزاران میلیارد ریال مطالبات از سازمان بیمه سلامت مواجه است. با این حال، عدم شفاف‌سازی و سکوت مدیریت دانشگاه باعث شد مشکلات مالی به مرحله‌ای برسد که پرداخت مطالبات پرسنل، تأمین دارو و تجهیزات و... دچار اختلال شود.

ابعاد ماجرا زمانی پررنگ‌تر شد که استاندار خوزستان، پس از اطلاع از بی‌پاسخ ماندن پیگیری‌ها و مراجعات مکرر کارکنان به مسئولان دانشگاه، در میان معترضان حضور یافت. گزارش‌ها حاکی است که موالی‌زاده پس از شنیدن مستقیم مطالبات، بلافاصله و در برابر جمع، با رئیس دانشگاه، معاون توسعه و پشتیبانی و مدیر امور مالی تماس گرفت و از آنان خواست بدون تأخیر برای پاسخگویی در جمع معترضان حاضر شوند.

استاندار خوزستان با اشاره به راه‌اندازی طرح «تالار صدای مردم» در استانداری، تأکید کرد: «وقتی مدیران پاسخگو نیستند، مردم ناچار به تجمع می‌شوند. ما وظیفه داریم صدای مردم را بشنویم و مسئولان را به پاسخگویی وادار کنیم.» وی هدف از ایجاد این تالار را پایان دادن به تجمعات اعتراضی در شرایط سخت جوی و جایگزینی آن با گفت‌وگوی مستقیم و مسئولانه عنوان کرد.

هفتمین تجمع اعتراضی، تنها یک رویداد مقطعی نیست؛ بلکه نشانه‌ای از شکاف عمیق میان بدنه دانشگاه و مدیریت آن است. ورود استاندار به جمع معترضان، در واقع واکنشی به این خلأ_مدیریتی و تلاشی برای واداشتن مسئولان دانشگاه علوم پزشکی جندی‌شاپور اهواز به پاسخگویی شفاف در برابر مطالبات قانونی کارکنان و دانشجویان است.

اکنون نگاه‌ها بیش از هر زمان دیگری به عملکرد رئیس دانشگاه و تیم مدیریتی آن دوخته شده است؛ جایی که سکوت ادامه‌دار، نه‌تنها مطالبات معوق صدها خانواده را بلاتکلیف گذاشته، بلکه ثبات نظام سلامت استان خوزستان را نیز با تهدیدی جدی روبه‌رو کرده است.

آغاز عملیات اجرایی فاز دوم بزرگ‌ترین پارک جنگلی جنوب شرق کشور در زاهدان

زاهدان–خبرنگار روزنامه جمهوری اسلامی: استاندار سیستان و بلوچستان از آغاز عملیات اجرایی مرحله (فاز) دوم احداث بزرگ‌ترین پارک جنگلی جنوب شرق کشور در زاهدان خبر داد و گفت: این طرح با رویکرد پایدار و استفاده از زیرساخت‌های نوین آبیاری در راستای توسعه فضای سبز و بهبود شرایط زیست محیطی شهر اجرا می‌شود. منصور بیجار با حضور در محل پارک جنگلی زاهدان دستور اجرای عملیات اجرایی مرحله دوم این مجموعه را صادر و اظهار کرد: این اقدام در ادامه سیاست‌های ارتقای سرانه فضای سبز و بهبود کیفیت زیست شهری انجام می‌شود. وی اضافه کرد: این مرحله در مساحتی بالغ بر ۵۰ هکتار و در امتداد بخش نخست پارک احداث می‌شود و ساختار آن شامل ۲۱ بلوک پیش‌بینی شده است. استاندار سیستان و بلوچستان با بیان اینکه در قالب این طرح کاشت ۱۶ هزار و ۵۰۰ اصله نهال برنامه‌ریزی شده است، گفت: در مرحله نخست ۲۲ و ۵۰۰ نهال کاشته شده که با تکمیل مرحله دوم در مجموع حدود ۴۰ هزار اصله نهال مثمر و غیرمثمر در محدوده پارک جنگلی زاهدان کاشته خواهد شد. بیجار با بیان اینکه عملیات کاشت تا پایان اسفند ماه سال جاری به اتمام می‌رسد، خاطرنشان کرد: تاکنون عملیات نقشه‌برداری، بازگشایی مسیرها، جانمایی بلوک‌ها و ایجاد زیرساخت‌های لازم برای احداث معابر در محدوده مرحله دوم انجام شده است. وی با اشاره به استفاده از فناوری‌های نوین در این پروژه بیان کرد: سیستم آبیاری و کوددهی پارک جنگلی زاهدان به‌صورت هوشمند و زیرسطحی طراحی شده است. استاندار سیستان و بلوچستان به موضوع تامین آب مورد نیاز این مجموعه اشاره و اظهار کرد: آب مورد نیاز پارک جنگلی زاهدان از محل پساب تصفیه‌خانه فاضلاب زاهدان تامین می‌شود که این اقدام در راستای مدیریت بهینه منابع آب و مسائل زیست‌محیطی انجام شده است. بیجار با بیان اینکه توسعه پارک‌های جنگلی نقش مؤثری در ارتقای سلامت عمومی شهروندان دارد، افزود: اجرای مرحله دوم پارک جنگلی زاهدان با هدف ایجاد فضای تفریحی ایمن و پایدار برای خانواده‌ها و افزایش سرانه فضای سبز شهری در دستور کار قرار گرفته است. وی با اشاره به شرایط اقلیمی زاهدان و ضرورت سازگاری طرح‌های عمرانی با محیطزیست منطقه بیان کرد: در طرح توسعه پارک جنگلی استفاده از گونه‌های گیاهی سازگار با اقلیم خشک و نیمه‌خشک منطقه مورد توجه قرار گرفته است تا پایداری فضای سبز و کاهش مصرف آب محقق شود. استاندار سیستان و بلوچستان تصریح کرد: تجربه اجرای مرحله نخست پارک جنگلی زاهدان نشان داد استقبال شهروندان از این فضا قابل توجه بوده و همین موضوع ضرورت تسریع در تکمیل مرحله دوم و ارتقای امکانات رفاهی و زیست‌محیطی این مجموعه را دوچندان کرده است. بیجار با اشاره به نقش پارک جنگلی زاهدان در کاهش آلودگی هوا و تلطیف فضای شهری اظهار کرد: افزایش پوشش گیاهی در حاشیه شهر می‌تواند در کنترل ریزگردها و بهبود کیفیت هوا اثرگذار باشد و این موضوع یکی از رویکردهای اصلی اجرای توسعه این طرح به شمار می‌رود. وی به اشتغال‌زایی مستقیم و غیرمستقیم این پروژه اشاره کرد و گفت: اجرای مرحله دوم پارک جنگلی زاهدان زمینه به‌کارگیری نیروهای بومی را فراهم کرده است و در مراحل نگهداری و بهره‌برداری نیز فرصت‌های شغلی جدیدی ایجاد خواهد شد. استاندار سیستان و بلوچستان با بیان اینکه مدیریت بهینه منابع آب یکی از اولویت‌های استان است، اضافه کرد: استفاده از پساب تصفیه‌خانه فاضلاب زاهدان برای آبیاری این پارک نمونه‌ای از رویکردهای نوین در حوزه مدیریت مصرف آب محسوب می‌شود که علاوه بر حفظ منابع آب شرب به پایداری فضای سبز کمک می‌کند. بیجار با تأکید بر لزوم مشارکت دستگاه‌های اجرایی مختلف در تکمیل این طرح گفت: با هم‌افزایی میان شهرداری، دستگاه‌های خدمات‌رسان و مجموعه‌های مرتبط تلاش می‌شود مرحله دوم پارک جنگلی زاهدان طبق برنامه زمان‌بندی شده به بهره‌برداری برسد و در اختیار شهروندان قرار گیرد.

معاون سوادآموزی استان:

کرمانشاه با اجرای موفق طرح‌های سوادآموزی در کشور پیشتاز است

کرمانشاه– خبرنگار روزنامه جمهوری اسلامی: معاون سوادآموزی اداره‌کل آموزش و پرورش استان کرمانشاه با اشاره به جایگاه ممتاز استان در حوزه آموزش بزرگسالان، از پوشش بیش از ۱۶۰ درصدی حجم ابلاغی سوادآموزی و اجرای طرح‌های تحولی از جمله «مدرسه‌محور» و «اطلس دانایی» خبر داد.

یاسر کرمی در نشست خبری به مناسبت هفته سوادآموزی، با اشاره به فرمان تاریخی حضرت امام خمینی(ره) در سال ۱۳۵۸ برای تأسیس نهضت سوادآموزی، گفت: این فرمان نقطه عطفی در تاریخ آموزش بزرگسالان کشور بود که طی آن، با تغییر نگرش حاکمیتی، نرخ باسوادی کشور به‌طور چشمگیری افزایش یافت و امروز به بیش از ۹۰ درصد رسیده است.

وی افزود: یکی از دستاوردهای مهم نهضت سوادآموزی، کاهش فاصله باسوادی میان زنان و مردان و همچنین کاهش شکاف آموزشی میان روستا و شهر بوده است؛ مسیری که با اجرای طرح‌های متنوع آموزشی تداوم یافته و به نتایج قابل‌توجهی منجر شده است.

معاون سوادآموزی آموزش و پرورش استان کرمانشاه با بیان اینکه نرخ باسوادی این استان سال‌هاست که حدود ۹۸ درصد تثبیت شده است، گفت: هرچند دستیابی به باسوادی صددرصدی به‌دلایل مختلفی از جمله بازماندگان از تحصیل، مهاجرت و ورود اتباع خارجی امکان‌پذیر نیست، اما تلاش ما این است که از کاهش این نرخ جلوگیری کرده و بخشی از دو درصد باقی‌مانده را نیز تحت پوشش قرار دهیم.

کرمی با اشاره به عملکرد موفق استان در سال‌های اخیر، گفت: استان کرمانشاه در پنج سال گذشته همواره جزو استان‌های برتر کشور در حوزه سوادآموزی بوده و امسال نیز رتبه نخست کشور را کسب کرده است که این موفقیت حاصل تلاش کارشناسان، فرهنگیان و آموزش‌دهندگان پرتلاش استان است. وی از راه‌اندازی بیشترین تعداد مراکز یادگیری در سطح کشور در استان کرمانشاه خبر داد و افزود: این مراکز علاوه بر آموزش سواد پایه، در حوزه عدالت آموزشی، آموزش خانواده، مهارت‌های فنی‌وحرفه‌ای و آموزش‌های متناسب با شرایط جغرافیایی، فرهنگی و مذهبی هر شهرستان فعال هستند.

کرمی با اشاره به اجرای طرح «مدرسه‌محور» در سال تحصیلی جاری، گفت: امسال برای نخستین‌بار آموزش بزرگسالان به بستر مدارس منتقل شده و اولیای دانش‌آموزان در همان مدارسی که فرزندانشان تحصیل می‌کنند، آموزش می‌بینند و مدیر مدرسه به‌عنوان ناظر اصلی فعالیت‌ها عمل می‌کند و آموزش‌دهندگان نیز تحت نظارت مستقیم مدیریت مدرسه فعالیت دارند. وی ادامه داد: در قالب این طرح، حق‌التدریس آموزش‌دهندگان به‌صورت ماهانه و براساس عملکرد واقعی پرداخت می‌شود و هر آموزش‌دهنده موظف است حداقل ۸۰ ساعت آموزش ماهانه ارائه دهد تا یک کلاس استاندارد و واقعی شکل بگیرد.

معاون سوادآموزی آموزش و پرورش استان کرمانشاه در ادامه سخنانش با اشاره به کاهش هدفمند حجم‌های ابلاغی ازسوی وزارت آموزش و پرورش، گفت: این اقدام که با هدف ارتقای کیفیت آموزش انجام شد، موجب شد استان کرمانشاه با تمرکز بر استانداردسازی کلاس‌ها، بیش از ۱۶۰ درصد حجم ابلاغی خود را پوشش دهد. وی اضافه کرد: در ابتدای سال تحصیلی جاری ۱۶۳ کلاس سوادآموزی به استان ابلاغ شد که این تعداد کلاس‌ها اکنون به ۲۵۳ کلاس افزایش یافته و در مدارس استان فعال هستند.

کسب رتبه برتر مدیرعامل هلال‌احمر زنجان در رویداد جایزه جوانی جمعیت

زنجان– خبرنگار روزنامه جمهوری اسلامی: مدیرعامل جمعیت هلال‌احمر استان زنجان برای سومین سال متوالی در رویداد استانی جایزه جوانی جمعیت رتبه برتر را کسب کرد.

دکتر حکمت اله هاشمی در بخش مدیران سومین رویداد جایزه جوانی جمعیت در پیشبرد سیاست‌ها و اجرای برنامه‌های حمایتی در حوزه تحکیم بنیان خانواده و ترویج فرزندآوری رتبه برتر را کسب کرد.

آیین اختتامیه سومین رویداد استانی جایزه جوانی جمعیت در زنجان با حضور معاون سیاسی، امنیتی و اجتماعی استاندار برگزار شد که مدیرعامل جمعیت هلال احمر استان برای سومین بار در بخش مدیران، رتبه برتر را از آن خود کرد و در این آیین جایزه رویداد استانی جوانی جمعیت همراه با لوح تقدیر به دکتر هاشمی اهدا شد.

این رویداد در ۷ بخش خانواده، رسانه، سازمان‌های مردم نهاد، نخبگان، شرکت‌ها و موسسات خصوصی، دستگاه‌های اجرایی و مدیران در سطح استان برگزار شد.

«فراخوان مزایده عمومی»

شهرداری چابکسر در نظر دارد، باستناد مجوز شماره ۱۳۱/ش۱۴۰۴/۶ مورخ ۱۴۰۴/۰۷/۹ شورای محترم اسلامی شهر چابکسر یک باب مغازه به متراژ تقریبی ۱۶ مترمربع واقع در چابکسر – خیابان امام خمینی(ره) – ضلع غربی ورودی پارک شهید انصاری با حفظ مالکیت شهرداری برای فعالیت در زمینه املاک، سوپرمارکت و سایر... به مدت ۳ سال از طریق سامانه تدارکات الکترونیکی دولت به صورت اجاره واگذار نماید. لذا مقتضی است بالاترین قیمت پیشنهادی خود را پس از تکمیل فرم پیشنهادی در سامانه ستاد به شهرداری اعلام نمائید.

شماره فراخوان (۵۰۰۴۰۹۴۳۵۲۰۰۰۰۰۶)

شناسه ملی شهرداری ۱۴۰۰۲۰۸۸۳۲۹– کداقتصادی شهرداری ۴۱۱۴۱۶۹۹۷۱۵۱ تاریخ ثبت شهرداری ۱۳۴۱/۲/۱

– تاریخ انتشار مزایده ۱۴۰۴/۱۰/۰۶ در سامانه می‌باشد.

– **مهلت زمانی دریافت اسناد مزایده از سایت:** تا ساعت ۱۴ روز دوشنبه تاریخ ۱۴۰۴/۱۰/۱۵

– **مهلت زمانی ارائه پیشنهاد:** تا ساعت ۱۴ روز پنجشنبه تاریخ ۱۴۰۴/۱۰/۲۵

– **زمان بازگشایی پاکت‌ها:** ساعت ۱۰ صبح روز یک‌شنبه تاریخ ۱۴۰۴/۱۰/۲۸

– شرکت‌کنندگان می‌بایستی مبلغ ۱۹۶/۵۶۰/۰۰۰ به صورت ضمانتنامه بانکی با اعتبار سه ماهه یا واریز نقدی به حساب IR۷۴۰۱۷۰۰۰۰۰۰۰۳۱۰۰۰۰۳۸۶۳۰۰۴ نزد بانک ملی شعبه چابکسر بعنوان سپرده شرکت در مزایده واریز و فیش و یا ضمانتنامه بانکی را در سامانه بارگذاری نماید و اصل فیش و یا ضمانتنامه بانکی را به صورت دربسته و لاک و مهر به دبیرخانه شهرداری تحویل نمایند.

– مبلغ پایه ارزیابی کارشناس رسمی دادگستری جهت اجاره سال اول ۱/۰۸۰/۰۰۰/۰۰۰ ریال و سال دوم ۱/۲۹۶/۰۰۰/۰۰۰ ریال و سال سوم ۱/۵۵۵/۲۰۰/۰۰۰ ریال می‌باشد.

– **شرکت در مزایده و ارائه پیشنهاد پذیرش کلیه شرایط شهرداری می‌باشد.**

– **هزینه درج آگهی مزایده و هزینه کارشناسی به عهده برنده مزایده خواهد بود.**

– شهرداری در رد یا قبول هر یک از پیشنهادها مختار است.

– در صورت انصراف هر یک از برندگان مزایده، سپرده آنان به نفع شهرداری ضبط خواهد شد.

– پیشنهاد قیمت باید بدون قید و شرط و قلم‌خوردگی باشد و کلیه مدارک باید امضاء پیشنهاددهنده باشد.

– سایر شرایط و اطلاعات در اسناد مزایده درج گردیده است.

بهرام غنوی
شهردار چابکسر

آگهی دعوت مجمع عمومی عادی نوبت دوم شرکت تعاونی مسکن مهر شماره ۵ شهرستان رباط کریم (در حال تصفیه) به شماره ثبت ۷۶۵ شناسه ملی ۱۰۱۰۰۰۹۷۵۷۱

تاریخ انتشار آگهی ۱۴۰۴/۱۰/۰۷

جلسه مجمع عمومی عادی نوبت دوم شرکت تعاونی مسکن مهر شماره ۵ شهرستان رباط کریم (در حال تصفیه) راس ساعت ۱۱ روز جمعه مورخ ۱۴۰۴/۱۰/۱۹ در محل شهرستان رباط کریم به آدرس میدان آبشناسان شهرک آبشناسان مسجد آبشناسان مسجد رسول اکرم (ص) تشکیل می‌گردد.

لذا ازکلیه سهامداران دعوت میشود بادردست داشتن کارت ویا دفترچه عضویت راس ساعت مقرردرمحل مذکورحضوربهم رسانید ویا وکیل / نماینده خود را کتبا معرفی نمایید داوطلبان سمت هیات تصفیه می بایست حداکثر تا قبل از اعلام رسمیت مجمع درخواست کتبی خود را تکمیل و به همراه مدارک لازم (کپی کارت ملی و شناسنامه و مدرک تحصیلی و پایان خدمت و گواهی عدم سوء پیشینه) به مقام دعوت کننده نموده و رسید دریافت نمایند. ضمنا به اطلاع می رساند که ماده ۱۹آئین نامه نحوه تشکیل مجامع عمومی ملاک عمل تعداد آراء وکالتی سهامداران و غیر سهامداران تنها یک رای خواهد بود و اعضای متقاضی اعطای نمایندگی می بایست به همراه نماینده خود حداکثر تا ۲۴ ساعت قبل از تاریخ برگزاری مجمع در ساعت اداری و در دفتر تعاونی حاظر تا پس از احراز هویت و تایید و برگه ورود به جلسه را دریافت نمایند.

دستور جلسه :

گزارش هیات تصفیه

طرح و تصویب ترازنامه و صورتهای مالی سنوات ..... و منتهی به ۱۴۰۲/۱۲/۲۹و ۱۴۰۳/۱۲/۲۹

تمدید مدت فعالیت یا انتخاب هیئت تصفیه

تعیین و تصویب حقوق و پاداش هیئت تصفیه وحق الزحمه و حقوق و مزایا و حق والجلسات هیات تصفیه

تصویب گزارش کارشناس در خصوص تعیین قیمت واحدهای مسکونی

تصویب حق عضویت سالانه اعضای تعاونی و هزینه نقل و انتقال واحد ها تصمیم گیری در خصوص بدهی های شرکت به ارگان ها و سازمانهای دولتی و اشخاص حقیقی و حقوقی

تعیین روزنامه کثیرالانتشار اصلی و علی البدل جهت درج آگهی های شرکت تعاونی

تصویب در خصوص الزام اعضاء نسبت به تحویل قرارداد واحدها از تعاونی

تصمیم گیری در خصوص اعضا بدهکار مطابق اساسنامه و اعضایی که بابت دفترچه اقساط بانکی اقدام نکرده اند

تصمیم گیری در خصوص تخلفات تغییر کاربری اعضا (تخلف نوع A)

پیش بینی و تصویب بودجه سال آینده

تغییر حساب تعاونی از بانک توسعه به بانک ملی

هیئت تصفیه تعاونی مسکن مهر

تخریب ورزشگاه امام رضا(ع) برای حل مشکل ترافیک مشهد!

مسئولان شهر مشهد که هر بار موضوع برگزاری یک بازی مهم فوتبال در ورزشگاه امام رضا(ع) مطرح می‌شود، یاد مشکل ترافیک این شهر می‌افتند، می‌توانند با تخریب این ورزشگاه هم مشکل ترافیک را برطرف کنند و هم پارکینگ بزرگی را بسازند.

اگر قرار بود ورزشگاه امام رضا(ع) مشهد در روز مسابقات مهم تعطیل باشد، اساساً چرا ساخته شد؟ این پرسشی است که امروز نه‌فقط هواداران فوتبال، بلکه افکار عمومی حق دارند با صدای بلند از مسئولان بپرسند. ورزشگاهی که با میلیاردها تومان از پول مردم ساخته شد، قرار بود نماد پیشرفت و توسعه فوتبال باشد، نه بنایی تشریفاتی که فقط در روز افتتاحیه و عکس یادگاری به کار بیاید.

به گزارش تابناک، جلوگیری از برگزاری دیدار استقلال و گل‌گهر در ورزشگاه مدرن شهر مشهد، آن هم با بهانه تکراری «ترافیک»، چیزی جز اعتراف به ناتوانی مدیریتی نیست. ترافیک مسئله‌ای نیست که تازه کشف شده باشد. از روز اول مشخص بود که ورزشگاهی با ظرفیت ده‌ها هزار نفر، در روز بازی شلوغ می‌شود و با تمام این پیش‌بینی‌ها جانمایی برای ساخت ورزشگاه صورت گرفته است. اگر قرار باشد هر بار که بازی مهمی برگزار می‌شود، مسئولان از زیر بار مدیریت ترافیک شانه خالی کنند، بهتر است صادقانه بگویند که توان اداره چنین مجموعه‌ای را ندارند.

اما فاجعه فقط به ورزشگاه امام رضا(ع) ختم نمی‌شود؛ نقش سازمان لیگ در این آشفتگی، به‌مراتب تأسف‌بارتر است. سازمانی که باید نظم

و اعتبار لیگ برتر را حفظ کند، در یک نمونه آشکار از بی‌برنامگی، سه بار محل برگزاری بازی استقلال را تغییر داد. سه بار تغییر محل یک مسابقه رسمی، نه اشتباه ساده، بلکه نشانه آشکار بی‌ثباتی، ناهماهنگی و نبود تصمیم‌گیری قاطع است.

سؤال روشن است؛ سازمان لیگ دقیقاً چه وظیفه‌ای دارد؟ اگر قرار نیست از قبل با نهادهای مسئول هماهنگ کند، اگر قرار نیست روی تصمیم خود بایستد و اگر قرار است با هر فشار یا مخالفتی برنامه مسابقات تغییر کند، پس مفهوم برنامه‌ریزی در لیگ برتر چیست؟ این رفتارها مستقیماً اعتبار لیگ و حقوق باشگاه‌ها و هواداران را زیر سؤال می‌برد.

اینکه ورزشگاه امام رضا(ع) برای بازی استقلال «قابل استفاده» تشخیص داده نمی‌شود، اما هم‌زمان در کشور و حتی در همین شهر، رویدادهای بزرگ با مدیریت درست برگزار می‌شود، تناقضی آشکار است. مشکل، نه ورزشگاه است و نه تماشاگر؛ مشکل، مدیرانی هستند که ساده‌ترین راه را انتخاب می‌کنند؛ تعطیلی، لغو یا تغییر. حذف صورت‌مسئله به‌جای حل آن.

نتیجه این تصمیمات، چیزی جز تحقیر فوتبال مشهد و ضربه به اعتبار لیگ برتر نیست. شهری که قرار بود میزبان شایسته فوتبال ایران باشد، امروز به‌دلیل سوءمدیریت، از حق میزبانی محروم می‌شود. هوادارانی که با اشتیاق منتظر تماشای تیم محبوب‌شان هستند، قربانی بی‌نظمی و تصمیمات لحظه‌ای می‌شوند.

اگر ورزشگاه امام رضا(ع) برای بازی‌های بزرگ ساخته نشده، صریح اعلام کنید. مسئولان شهر مشهد که هر بار موضوع برگزاری یک بازی مهم فوتبال در ورزشگاه امام رضا(ع) مطرح می‌شود، یاد مشکل ترافیک این شهر می‌افتند، می‌توانند با یک تیر دو نشان بزنند؛ با تخریب این ورزشگاه هم مشکل ترافیک را برطرف کنند و هم پارکینگ بزرگی را بسازند که مورد استفاده مردم مشهد باشد. اگر هم توان مدیریت ترافیک و امنیت وجود ندارد، مسئولیت را بپذیرید؛ و اگر سازمان لیگ نمی‌تواند برنامه‌ای ثابت، شفاف و قابل دفاع ارائه دهد، باید در برابر افکار عمومی پاسخگو باشد.

ورزشگاه برای بازی ساخته می‌شود؛ لیگ برای نظم. وقتی هیچ‌کدام کار خودشان را نمی‌کنند، اعتراض حق طبیعی هوادار است.

مرکز ملی تنیس ایران از فرآیند فروش توسط سازمان خصوصی‌سازی خارج شد

با درخواست رئیس فدراسیون تنیس از معاون اول رئیس جمهور، دستور لازم برای حفظ و صیانت از مرکز ملی تنیس ایران صادر شد.

در شرایطی که بحث واگذاری مرکز ملی تنیس ایران ازسوی سازمان خصوصی‌سازی با واکنش‌هایی در فضای ورزشی همراه شده و وزیر ورزش و جوانان نیز در مصاحبه‌های خود مخالفت صریح دولت و وزارت ورزش و جوانان را در این خصوص اعلام کرده بود حمایت محمدرضا عارف معاون اول رئیس‌جمهور در راستای حفظ و صیانت از سرمایه‌های ملی و ورزشی حرکتی ارزشمند و قابل تقدیر است که جامعه تنیس از نگاه مدبرانه و توجه به جوانان ایران اسلامی تشکر می‌کند.

پس از حمایت‌های قاطع وزیر ورزش و جوانان و اعلام مخالفت دولت با طرح واگذاری قدیمی‌ترین و بزرگترین مرکز ملی تنیس ایران رئیس فدراسیون تنیس در نامه‌ای به معاون اول رئیس‌جمهور درخواست توقف نهایی فرآیند فروش این مرکز را مطرح که با حمایت معاون اول رئیس‌جمهور و در نامه ارسالی محمدرضا عارف به سید علی مدنی‌زاده، وزیر امور اقتصادی و دارایی به صراحت اعلام می‌شود که با توجه به اولویت تأمین اماکن مورد نیاز ورزشی با هماهنگی وزیر ورزش و جوانان اقدام لازم صورت گیرد.

گفتنی است به نظر می‌رسد در چنین فضایی تأخیر در ابلاغ برخی نامه‌های ارسالی موجب فضایی دوگانه شده که فدراسیون تنیس با تقدیر از حمایت‌های معاون اول رئیس‌جمهور و وزیر ورزش و جوانان بابت حفظ این مجموعه قدیمی ورزش، قدردانی خود را ابراز می‌دارد.

جزئیات قرعه کشی مرحله حذفی لیگ قهرمانان آسیا ۲

تیم‌های فوتبال استقلال و سپاهان ایران دو نماینده کشورمان در لیگ قهرمانان آسیا ۲ روز سه شنبه حریفان خود در مرحله حذفی را خواهند شناخت.

تیم‌های فوتبال استقلال و سپاهان که دو نماینده کشورمان در فصل جاری رقابت‌های لیگ قهرمانان آسیا ۲ هستند با عملکرد خوب خود در مرحله گروهی جواز حضور در مرحله حذفی را به دست آورده‌اند و روز سه شنبه ۹ دی حریف خود را در این مرحله خواهند شناخت.

سایت کنفدراسیون فوتبال آسیا AFC در این رابطه نوشت:۱۶ تیم باقیمانده در لیگ قهرمانان آسیا دو (ACL Two) فصل ۲۶/۲۰۲۵ روز سه‌شنبه ۳۰ دسامبر، ساعت ۱۵ به وقت محلی (۱۱:۳۰ به وقت تهران) در مقر کنفدراسیون فوتبال آسیا در کوالالامپور مالزی حریفان خود در مرحله حذفی را خواهند شناخت.هشت تیم از غرب و هشت تیم از شرق پس از پایان مرحله گروهی که چهارشنبه گذشته به پایان رسید، به مرحله یک‌هشتم نهایی راه یافتند تا در بیست‌ویکمین دوره مسابقات مردان قاره دوم آسیا شانس قهرمانی خود را حفظ کنند.در میان تیم‌های حاضر، یک تیم برای اولین بار در تاریخ قاره‌ای یعنی کانگ آن هانوی ویتنام حضور دارد و ۹ تیم دیگر نیز برای نخستین بار به این مرحله از ACL Two رسیده‌اند: النصر عربستان، الوصل امارات، الاهلی قطر، استقلال ایران، افسی آرقه داغ ترکمنستان، فولاد مبارکه سپاهان ایران، گامبا اوساکا ژاپن، افسی پوهانگ استیلرز کره جنوبی و راتچابوری تایلند.

در قرعه‌کشی، تیم‌ها در هر منطقه در دو گروه قرار می‌گیرند:* گروه ۱: برندگان گروه‌ها–* گروه ۲: تیم‌های دوم–غرب:

* گروه ۱: الوصل امارات، الاهلی قطر، الحسین اردن، النصر عربستان–* گروه ۲: استقلال ایران، افسی آرقه داغ ترکمنستان، فولاد مبارکه سپاهان ایران، الزورا عراق– شرق:* گروه ۱: مک‌آرتور استرالیا، گامبا اوساکا ژاپن، باندونگ اندونزی، تمپاینز راورز سنگاپور–* گروه ۲: کانگ آن هانوی ویتنام، راتچابوری تایلند، بانکوک یونایتد

تایلند، افسی پوهانگ استیلرز کره جنوبی–تیم‌های حاضر در یک گروه با هم هم‌گروه نخواهند شد و نرم‌افزار قرعه‌کشی این قانون را تضمین خواهد کرد و از بروز بن‌بست احتمالی نیز جلوگیری می‌کند.

اخبار کوتاه ورزشی

حضور دو عضو جدید در هیئت رئیسه سازمان لیگ فوتبال

جلسه مجمع عمومی سازمان لیگ فوتبال ضمن بررسی صورت‌های مالی، انتخابات دو کارشناس جهت عضویت را پشت سر گذاشت. جلسه مجمع عمومی سازمان لیگ امروز با حضور مهدی تاج رئیس فدراسیون فوتبال و رئیس مجمع سازمان لیگ، حیدر بهاروند نایب رئیس فدراسیون و رئیس سازمان لیگ و سایر اعضا برگزار شد.در این جلسه ضمن بررسی صورت‌های مالی سازمان لیگ، انتخابات دو کارشناس جهت عضویت در هیئت رئیسه سازمان لیگ برگزار شد.مهدی کردانی و جواد ششکلانی با پیشنهاد مهدی تاج به اعضای مجمع معرفی شدند و هر دو نفر با اکثریت مطلق آرا به عضویت هیئت رئیسه سازمان لیگ درآمدند. به این ترتیب حیدر بهاروند، کاظم طالقانی، محمد رجائیان، مهدی کردانی و جواد ششکلانی در هیئت رئیسه سازمان لیگ حضور دارند.

رونمایی فیفا از پوستر بازی‌های تیم ملی ایران در لس‌آنجلس

فیفا اقدام به انتشار پوستر دو بازی تیم ملی فوتبال ایران در مرحله گروهی جام جهانی ۲۰۲۶ در شهر لس‌آنجلس آمریکا کرده است.فیفا با انتشار پوستری نسبت به برگزاری دو بازی نخست تیم ملی فوتبال ایران در گروه G جام جهانی ۲۰۲۶ در شهر لس آنجلس اطلاع‌رسانی کرد. فیفا در خصوص برگزاری دیدار تیم‌های ملی ایران مقابل نیوزیلند و مصر عنوان کرد: «ایران درحالی به لس‌آنجلس می‌رسد که چهارمین جام جهانی متوالی خود را تجربه می‌کند. آنها در مسابقات مقدماتی جام جهانی خیلی زود به این مسابقات راه یافتند و همچنان به دنبال اولین صعود خود از مرحله گروهی هستند.»تیم ملی ایران که در گروه G با بلژیک، مصر و نیوزیلند بازی می‌کند طبق برنامه زمان‌بندی شده زیر و در شهرهای به مصاف رقیبان خود خواهد رفت:* ۲۶ خرداد: ایران – نیوزیلند؛ ساعت ۰۴:۳۰ صبح به وقت تهران؛ ورزشگاه سوفی لس‌آنجلس آمریکا–* ۳۱ خرداد: ایران – بلژیک؛ ساعت ۲۲:۳۰ به وقت تهران؛ ورزشگاه سوفی لس‌آنجلس آمریکا–* ۶ تیر: ایران – مصر؛ ساعت ۰۶:۳۰ صبح به وقت تهران؛ ورزشگاه لومن فیلد سیاتل آمریکا

نامه هیئت مدیره باشگاه تراکتور به فدراسیون فوتبال و تهدید دوباره به کناره‌گیری از لیگ

در ادامه حواشی و اظهارات مطرح شده در روز گذشته، باشگاه تراکتور به فدراسیون فوتبال نامه نوشت.باشگاه تراکتور اعلام کرد: به دنبال تهدید عوامل منتسب به هواداران باشگاه پرسپولیس مبنی بر «جهنم کردن استادیوم‌های کشور برای تراکتور» و در پی بروز مصادیق آن در ورزشگاه سردار آزادگان قزوین از جمله اهانت به شجاع خلیل‌زاده و علیرضا بیرانوند و سر دادن شعارهای قومیتی و نژادپرستانه، هیأت‌مدیره باشگاه تراکتور طی نامه‌ای رسمی، موضع خود را به مهدی تاج، رئیس فدراسیون فوتبال، اعلام کرد.

مرد یخی، دادمرز و ساروی در اردوی ملی کشتی فرنگی

برخی از مدعیان کشتی فرنگی با وجود غیبت در مسابقات قهرمانی کشور و مصدومیت، به اردوی تیم ملی دعوت شدند. با پایان مسابقات کشتی فرنگی قهرمانی کشور به عنوان نخستین مرحله چرخه انتخابی، نفرات برتر به اردوی تیم ملی دعوت شدند. محمدرضا گرایی که اعلام کرده بود در وزن ۷۷ کیلوگرم در قهرمانی کشور شرکت می‌کند به دلیل آسیب‌دیدگی غایب بود اما او حالا در تمرینات تیم ملی شرکت کرده است. پویا دادمرز دارنده مدال‌های نقره و برنز جهان که براساس چرخه انتخابی تیم ملی باید در قهرمانی کشور به میدان می‌رفت، در این مسابقات غایب بود و دلیل غیبت وی مصدومیت عنوان شده بود. وی در گفت‌وگوی اعلام کرده بود فدراسیون کشتی گفته حتی اگر مدرک پزشکی هم بیاورد، قبول نخواهند کرد بااین‌وجود او به اردوی ملی دعوت شده و این احتمال می‌رود که مدارک پزشکی او ازسوی فدراسیون تأیید شده باشد.همچنین محمدرضا مختاری نیز که نامش در فهرست اولیه اردو نبود، همراه با سایر ملی‌پوشان در اردو حضور دارد و احتمال دارد که وی هم به یک تورنمنت بین‌المللی اعزام شود.محمدهادی ساروی دارنده مدال طلای المپیک و جهان هم در این اردو حاضر شده است. وی از شرکت در مسابقات قهرمانی کشور معاف بود.

فدراسیون جهانی از بازگشت روسیه به والیبال خبر داد

فدراسیون جهانی والیبال محرومیت فعالیت والیبال کشورهای روسیه و بلاروس در رده‌های سنی را لغو کرد. نشست هیأت رئیسه فدراسیون جهانی والیبال در لوزان برگزار شد که لغو محرومیت فعالیت والیبال کشورهای روسیه و بلاروس در رده سنی‌های سنی مختلف یکی از موارد این نشست بود.بر این اساس در این نشست پیشنهاد اجازه مشارکت ورزشکاران رده‌های سنی این کشورها در مسابقات بین‌المللی و قاره‌ای از اول ژانویه ۲۰۲۶ تصویب شد.این تصمیم در راستای آخرین توصیه هیات اجرایی کمیته بین‌المللی المپیک (IOC) و با حمایت اجلاس المپیک اتخاذ شده است که براساس آن، ورزشکاران جوان دارای گذرنامه روسیه یا بلاروس نباید از حضور در مسابقات بین‌المللی رده‌های سنی چه در رشته‌های انفرادی و چه تیمی، محروم شوند.والیبال و ورزش روسیه از زمان جنگ این کشور با اوکراین (۲۴ فوریه ۲۰۲۲) ازسوی فدارسیون‌های مختلف جهان تحریم شده است و بر همین اساس فدارسیون جهانی والیبال نیز اجازه حضور روسیه در هیچ رویدادی را نداد و رده‌بندی جهانی والیبال این کشور را نیز حذف کرد.

آگهی فقدان سند مالکیت

ششدانگ یک قطعه زمین تحت پلاک ۱۰۰۹ فرعی از ۸۹۹۷ اصلی واقع در بخش پنج تبریز درصفحه ۸۸ دفتر ۲۰۸ بنام علی اصغر فریدی بخشایش ثبت و سند به شماره چاپی ۹۴۷۰۳۰ صادر گردیده است، برابر سند ۴۹۶۶۱ تاریخ ۱۳۳۷/۰۲/۱۷ دفترخانه ۳۵ تبریز به بهروز خلیلی هزه بران انتقال یافته است. پلاک مذکور دارای سابقه ی رهنی نزد بانک سامان می باشد. پلاک مذکور دارای سابقه ی بازداشتی از طرف اداره ی اجرای تبریز می‌باشد. برابر گواهی انحصار وراثت ۱۸۳۱/۱۳۸۹/۴ ش تاریخ ۱۳۸۹/۱۱/۰۹ صادره از شعبه ۴ شورای حل اختلاف مجتمع شهید قدوسی تبریز مالک فوت و وراث وی سیاوش و لطیفه و محمدرضا و رضا و همگی خلیلی هزه بران و علیرضا خلیلی و نگار خانم کیوانی هزه بران معرفی شده اندو حال وراث مالک اصالتا و وکالتا برابر وکالتنامه های ۱۳۵۲۸ تاریخ ۱۳۹۳/۰۳/۱۷ دفترخانه ۱۶۷ تبریز و ۱۷۹۰ مورخ ۱۴۰۴/۰۸/۲۴ دفترخانه ۱۷۹۰تهران با ارائه استشهاد محلی به شرح درخواست ۱۴۰۴۶۲۶۵۱۲۶۹۰۰۰۴۲۲ الی ۱۴۰۴۶۲۶۵۱۲۶۹۰۰۰۴۲۶ همگی تاریخ ۱۴۰۴/۰۹/۲۶ دفترخانه ۱۶۹ تبریز مدعی فقدان سند مالکیت مزبور بعلت سهل انگاری شده و تقاضای صدور سند مالکیت المثنی نموده است. مراتب در اجرای تبصره یک ماده ۱۲۰ آئین نامه قانون ثبت در یک نوبت آگهی می شود هر کس ادعائی نسبت به وجود ورقه مالکیت یا انجام هر گونه معامله را نزد خود دارد می تواند اعتراض خود را کتباً به مدت ده روز پس از انتشار آگهی به اداره ثبت تبریز تسلیم نماید بدیهی است پس از انقضای مدت قانونی نسبت به صدور سند مالکیت المثنی اقدام خواهد شد وبه اعتراضات وارده در خارج از مدت ترتیب اثر داده نخواهد شد.

تاریخ انتشار: ۱۴۰۴/۱۰/۰۷ شناسه آگهی: ۲۰۷۷۸۸۸

سراج رفیعیان ــ رئیس اداره ثبت اسناد و املاک منطقه جنوب تبریز از طرف میترا جلالی رومی

آگهی دعوت مجمع عمومی عادی به طور فوق‌العاده (نوبت اول) شرکت تعاونی مسکن شماره ۲ کارکنان پشتیبانی و نوسازی هلیکوپترهای ایران (شماره ثبت ۵۳۲۵۱۱)

تاریخ انتشار آگهی ۱۴۰۴/۱۰/۰۷

جلسه مجمع عمومی عادی به طور فوق‌العاده (نوبت اول) شرکت تعاونی مسکن شماره ۲ کارکنان پشتیبانی و نوسازی هلیکوپترهای ایران راس ساعت ۱۴ روز سه شنبه مورخ ۱۴۰۴/۱۰/۲۳ در محل آموزش شرکت پنها به آدرس تهران-میدان آزادی-ابتدای خیابان معراج-جنب بانک سپه-مرکز آموزش شرکت پنها تشکیل می‌گردد لذا از کلیه اعضا دعوت می‌شود با در دست داشتن کارت و یا دفترچه عضویت، راس ساعت مقرر در محل مذکور حضور به هم رسانید و یا وکیل یا نماینده خود را کتباً معرفی نمایید. ضمناً به اطلاع می‌رساند که به موجب ماده ۱۹ آیین نامه نحوه تشکیل مجامع عمومی تعداد آراء وکالتی هر عضو و غیر عضو حداکثر یک رای خواهد بود و اعضای متقاضی اعطای نمایندگی می‌بایست به همراه نماینده خود حداکثر تا تاریخ ۱۴۰۴/۱۰/۲۲ در محل دفتر تعاونی مسکن شماره ۲ حاضر تا پس از احراز هویت و تایید وکالت، برگه ورود به مجمع را دریافت دارند. تایید وکالت‌های موضوع با امضا هیئت مدیره و بازرس شرکت و مهر تعاونی معتبر خواهند بود.

دستور جلسه: ۱. ارائه گزارش هیئت مدیره در خصوص روند پیشرفت پروژه و چالش های موجود. ۲. بررسی و تصویب روشهای تأمین مالی از طریق تعدیل در قیمت علی الحساب پایه و سایر روشها ۳. بررسی و تصویب چگونگی تأمین هزینه متراژ زمین متعلق به شرکت پنها

مدیر عامل تعاونی مسکن شماره ۲ شرکت پنها محمد سپهری

آگهی دعوت مجمع عمومی عادی به طور فوق العاده نوبت اول شرکت تعاونی مسافربری شماره هفت عدل به شماره ثبت ۳۷۹۶۶ و شناسه ملی ۱۰۱۰۰۸۳۳۸۵۴

تاریخ انتشار آگهی: ۱۴۰۴/۱۰/۰۷

جلسه مجمع عمومی عادی به طور فوق العاده نوبت اول شرکت تعاونی مسافربری شماره هفت عدل به شماره ثبت ۳۷۹۶۶و شناسه ملی ۱۰۱۰۰۸۳۳۸۵۴ رأس ساعت ۱۰:۰۰روز دوشنبه مورخ۱۴۰۴/۱۰/۲۹در محل دفترشرکت تعاونی مسافربری شماره هفت عدل واقع در میدان آزادی – ساختمان پایانه مسافربری غرب – دفتر شرکت تعاونی مسافربری شماره هفت عدل تشکیل می‌گردد. لذا از کلیه اعضاء دعوت میشود با در دست داشتن کارت و یا دفترچه عضویت راس ساعت مقرر در محل مذکور حضور به هم رسانید و یا و کیل/ نماینده خود را کتباً معرفی نمایید.

* داوطلبان تصدی سمت های هیات مدیره و بازرسی به موجب ماده (۲) دستورالعمل نحوه نظارت بر انتخابات تعاونیها موظفند حداکثر ظرف۵ روز از انتشار آگهی دعوت فرم داوطلبی را تکمیل و تحویل دفتر تعاونی نمایند.

* ضمناً به اطلاع می رساند که به موجب ماده ۱۹ آئین نامه نحوه تشکیل مجامع عمومی؛تعداد آراء وکالتی هر عضو و هر شخص غیرعضوتنها یک رأی خواهد بود. و اعضای متقاضی اعطای نمایندگی، می بایست به همراه نماینده خود حداکثر تا تاریخ ۱۴۰۴/۱۰/۲۴ در محل دفتر مرکزی شرکت تعاونی حاضر تا پس از احراز هویت و تأیید وکالت توسط نماینده هیات مدیره و بازرسان، برگه ورود به مجمع را دریافت دارند.

* **مدارک مورد نیاز اعلان داوطلبی:** کپی شناسنامه، کپی کارت ملی، کپی کارت پایان خدمت، کپی مدرک تحصیلی ، گواهی عدم سوءپیشینه ، گواهی عضویت، گواهی عدم سوء پیشینه، فرم داوطلبین تصدی سمت

* **دستور جلسه :**

- گزارش هیئت مدیره و بازرس/ بازرسان
- طرح و تصویب صورتهای مالی سالهای ۱۳۹۷، ۱۳۹۸، ۱۳۹۹، ۱۴۰۰، ۱۴۰۱، ۱۴۰۲ و ۱۴۰۳ و نحوه تقسیم سود و بودجه سال جاری شرکت.
- ارائه گزارش تغییرات اعضاء و سرمایه شرکت تعاونی.
- انتخاب اعضاء اصلی و علی البدل هئیت مدیره و بازرس/ بازرسان.
- تعیین خط مشی آینده شرکت شرکت تعاونی.
- انتخاب روزنامه کثیرالانتشار اصلی و علی البدل جهت درج آگهی‌ها.

هیئت مدیره

آگهی موضوع ماده ۳ قانون و ماده ۱۳ آئین نامه قانون تعیین تکلیف وضعیت ثبتی و اراضی و ساختمانهای فاقد سند رسمی

برابر آراء شماره ۱۴۰۴۶۰۳۲۶۰۰۸۰۰۰۹۹۸، ۱۴۰۴۶۰۳۲۶۰۰۸۰۰۰۹۹۵ هیات موضوع قانون تعیین تکلیف وضعیت ثبتی اراضی و ساختمانهای فاقد سند رسمی مستقر در واحد ثبتی حوزه ثبت ملک رزن تصرفات مالکانه بلامعارض متقاضی آقای مهدی احسانی بهروز فرزند احسان الله به کد ملی ۳۹۹۰۱۰۶۴۳۰ در ششدانگ دو قطعه زمین مزروعی به مساحت های ۵۲۸۸۷،۰۷ ، ۱۹۴۳۳،۸۸ مترمربع تحت پلاک های شماره ۳۷۸، ۳۵۷ فرعی از ۱۷۱ اصلی قریه قراکند واقع در بخش ۵ همدان حوزه ثبت رزن خریداری از مالک رسمی احسان اله احسانی بهروز محرز گردیده است.لذا به منظور اطلاع عموم مراتب در دو نوبت به فاصله ۱۵ روز آگهی می شود در صورتی که اشخاص نسبت به صدور سند مالکیت متقاضی اعتراضی داشته باشند می توانند از تاریخ انتشار اولین آگهی به مدت دو ماه اعتراض خود را به این اداره تسلیم و پس از اخذ رسید، ظرف مدت یک ماه از تاریخ تسلیم اعتراض، دادخواست خود را به مراجع قضایی تقدیم نمایند.بدیهی است در صورت انقضای مدت مذکور و عدم وصول اعتراض طبق مقررات سند مالکیت صادر خواهد شد. م الف ۳۸۶

تاریخ انتشار نوبت اول : ۱۴۰۴/۰۹/۲۳ تاریخ انتشار نوبت دوم: ۱۴۰۴/۱۰/۰۷

باب اله مرادی – رییس ثبت اسناد و املاک شهرستان رزن

آگهی موضوع ماده ۳ قانون و ماده ۱۳ آئین نامه قانون تعیین تکلیف وضعیت ثبتی و اراضی و ساختمانهای فاقد سند رسمی

برابر رای شماره ۱۴۰۴۶۰۳۲۶۰۰۸۰۰۰۵۹۳هیات موضوع قانون تعیین تکلیف وضعیت ثبتی اراضی و ساختمانهای فاقد سند رسمی مستقر در واحد ثبتی حوزه ثبت ملک رزن تصرفات مالکانه بلامعارض متقاضی آقای اکبرسالکی زبرجد فرزند بخشعلی به کدملی ۳۹۹۲۳۸۴۵۳۵ در ششدانگ یک قطعه زمین مزروعی به مساحت ۲۲۸۵،۴۹ مترمربع پلاک ۶۰۵ فرعی از ۲۰۹ اصلی قریه وفس واقع در بخش ۵ همدان حوزه ثبت رزن خریداری از مالک رسمی آقای بخشعلی فرزند بیرامعلی محرز گردیده است.لذا به منظور اطلاع عموم مراتب در دو نوبت به فاصله ۱۵ روز آگهی می شود در صورتی که اشخاص نسبت به صدور سند مالکیت متقاضی اعتراضی داشته باشند می توانند از تاریخ انتشار اولین آگهی به مدت دو ماه اعتراض خود را به این اداره تسلیم و پس از اخذ رسید، ظرف مدت یک ماه از تاریخ تسلیم اعتراض، دادخواست خود را به مراجع قضایی تقدیم نمایند.بدیهی است در صورت انقضای مدت مذکور و عدم وصول اعتراض طبق مقررات سند مالکیت صادر خواهد شد. م الف ۴۰۳

تاریخ انتشار نوبت اول: ۱۴۰۴/۱۰/۰۷ تاریخ انتشار نوبت دوم:۱۴۰۴/۱۰/۲۲

باب اله مرادی–رییس ثبت اسناد و املاک شهرستان رزن

مفقودی

برگ سبز خودرو سواری هاچ بک ۲۰۷iAT تیپ TU۵PA مدل ۱۴۰۴ به شماره پلاک ۲۱ ایران ۳۱۷ ل ـ ۹۸ به شماره شاسی NAAR۴۳H۵ESDM۶۹۱۶۰ و به شماره موتور ۱۸۵B۰۱۵۹۳۰۴ متعلق به مصطفی زکایی مفقود و از درجه اعتبار ساقط می باشد.

آگهی مفقودی

برگ سبز سواری هاچ بک لاماری مدل ۱۴۰۲ به شماره انتظامی ۷۴۶ ی ۶۵_ایران ۲۳ و شماره موتور ۴A۹۵TD۳WL۰۴۹ و شماره شاسی NSRL۴۲DA۵PP۰۰۴۸۹۲ مفقود گردیده و فاقد اعتبار می‌باشد.

زرین شهر

مفقودی

برگ سبز خودرو سواری سایپا تیپ ۱۳۲SE مدل ۱۳۹۷ به شماره پلاک ۱۰ایران ۶۶۳هـ۷۷ به شماره شاسی NAS۴۲۱۱۰۰J۱۲۳۹۱۶۳ و به شماره موتور M۱۳/۶۰۹۳۷۴۱ متعلق به سروش شاه اویسی مفقود و از درجه اعتبار ساقط می‌باشد.

برگ سبز و سند کارخانه سواری پژو ۴۰۵SLX-TU۵ مدل ۱۳۹۹ به رنگ سفید شماره پلاک ۸۹۴ د ۳۳ ایران ۸۵ شماره موتور ۱۳۹B۰۱۷۱۴۲۹ شماره شاسی NAAM۳۱FE۸LK۶۰۴۴۲۹ به نام اسماعیل ریگی مفقود گردیده و از درجه اعتبار ساقط می‌باشد. زاهدان

برگ سبز سواری سایپا ۱۳۱SE مدل ۱۳۹۵ به رنگ سفید شماره پلاک ۸۴۴ ص ۸۴ ایران ۹۵ شماره موتور M۱۳۵۵۵۹۴۶۷ شماره شاسی NAS۴۱۱۱۰۰G۳۴۶۷۰۹۶ به نام داد محمد بلوچ مفقود گردیده و از درجه اعتبار ساقط می‌باشد.

نیکشهر

کلیه مدارک موتورسیکلت احسان EH۱۵۰ به رنگ قرمز مدل ۱۳۹۴ شماره پلاک ۶۴۱ - ۸۳۳۱۵ شماره موتور ۰۱۵۰N۲N۴۱۶۹۰۲ شماره شاسی N۲N***۱۵۰Z۹۴۱۸۱۶۷ به نام مهدی فلاح یخدانی مفقود گردیده و از درجه اعتبار ساقط می‌باشد. زاهدان

یک برگ سند ماشین سواری پژو به رنگ خاکستری متالیک مدل ۱۳۸۴ به شماره شاسی ۱۳۸۰۴۶۲۸ و شماره موتور ۱۰FX۵X۲۵۰۲۶۱۱، پلاک ۴۶-۳۱۳م۷۵ و به مالکیت یحیی ولائی برحق به شماره شناسنامه و کد ملی ۵۱۸۹۷۰۹۷۱۱ فرزند محمدعلی مفقود گردیده و از درجه اعتبار ساقط می‌باشد.

کارت مجور حمل سلاح و مهمات شکاری به نام داود کر فرزند اراز محمد به شماره ملی ۲۲۳۹۸۳۸۵۹۰ و مشخصات سلاح نوع سلاح یک لول ساچمه‌زنی ته پر کالیبر ۱۲ به شماره سلاح ۸۱۰۳۹۷ مدل کوسه ساخت ایران مفقود گردیده از درجه اعتبار ساقط می‌باشد. بندرترکمن

برگ سبز و سند و کارت خودرو پژو ۴۰۵ مدل ۱۳۹۶ به رنگ نقره‌ای و شماره پلاک ۹۴_۲۶۲م ۸۴ و شماره موتور ۱۲۴K۱۱۶۶۹۱۷ و شماره شاسی NAAM۰۱CE۹HK۱۳۸۱۹۱ بنام علیرضا رستاخیز مفقود گردیده و از درجه اعتبار ساقط می‌باشد.

میناب

سند مالکیت (برگ سبز) و سند کارخانه سواری تیبا ۲ مدل ۹۶ به رنگ سفید به شماره انتظامی ۵۸د۷۹۶- ۶۸ و شماره شاسی NAS۸۲۱۱۰۰H۱۰۹۹۱۹۳ و شماره موتور M۱۵/۸۴۳۵۵۹۰ مفقود گردیده و از درجه اعتبار ساقط می‌باشد. (ب)

سند مالکیت (برگ سبز) وانت سایپا ۱۵۱ مدل ۱۴۰۱ به رنگ سفید به شماره انتظامی ۵۸-۷۷۶ط۵۴ و شماره شاسی NAS۴۵۱۱۰۰N۴۹۷۹۱۱۱ و شماره موتور M۱۳/۶۵۶۰۴۹۲ مفقود گردیده و از درجه اعتبار ساقط می‌باشد. (خورموج)

سند مالکیت (برگ سبز) و سند کمپانی خودرو سواری پراید تیپ صبا جی تی ایکس مدل ۱۳۸۰ برنگ سفید روغنی به شماره پلاک ۶۲ ایران ۲۸۵ س ۹۳ و به شماره موتور ۰۰۲۴۵۴۶۲ و شماره شاسی S۱۴۱۲۲۸۰۷۱۵۴۳۰ متعلق به آقای مهدی فیروزکندیان مفقود و از درجه اعتبار ساقط می‌باشد. (ساری)

برگ سبز (شناسنامه) مالکیت خودرو سواری هیوندای اکسل مدل ۱۹۹۲ به شماره انتظامی ۴۵ - ۲۱۳ ص ۳۸ به شماره موتور ۴۲۰۰۳۳ و شماره شاسی ۵۹۶۰۱۴ بنام غلامرضا ملکی مفقود گردیده و از درجه اعتبار ساقط است.

راور – خواجویی

مفقودی

برگ سبز، سند کمپانی و کارت خودرو سواری پژو مدل پارس معمولی مدل ۱۳۹۰ به رنگ سفید شماره موتور ۱۲۴۹۰۲۶۴۹۹۲ شماره شاسی NAAN۰۱CA۷CE۲۷۷۶۶۸ شماره انتظامی ۸۷۶ ط ۷۱ ایران ۱۱ بنام سید مجید هاشمی مفقود گردیده و از درجه اعتبار ساقط است. دلیجان

برگ سبز و سند کمپانی موتورسیکلت آرمین CG ۱۲۵ مدل ۱۳۸۸ بشماره انتظامی ایران ۶۳۷-۲۲۶۱۹ و شماره موتور ۹۱۱۶۱۸۱۶و شماره شاسی NFK***۱۲۵F۸۸۵۵۷۰۷ بنام حسین رضائیان منشادی مفقود گردیده و از درجه اعتبار ساقط می‌باشد. یزد

برگ سبز سواری پژو ۴۰۵ مدل ۱۳۹۱ پلاک ۶۷ _۲۶۷ ط _۱۳ به شماره موتور ۱۳۹۰۸۷ و شاسی ۴۰۰۲۳۵ بنام ایلین عیدوندی کد ملی ۱۲۷۷۰۷۳۴۱۴ مفقود گردیده و از درجه اعتبار ساقط می‌باشد.

(فارسان)

سند مالکیت (برگ سبز) و سند کارخانه و کارت شناسایی سواری پژو پارس مدل ۸۸ به رنگ خ

بزرگداشت سالگرد شهادت سردار سید رضی موسوی

روایت مردی از روستای چاشم مهدیشهر تا دمشق

دومین سالگرد شهادت سردار شهید سید رضی موسوی، از فرماندهان جبهه مقاومت، فرصتی است برای بازخوانی ابعاد شخصیتی و مجاهدت‌های رزمنده‌ای که نامش در دی‌ماه ۱۴۰۲ در تقویم استان سمنان به‌عنوان خاطره‌ای ماندگار ثبت شد.

شهیدی از سادات استان سمنان و اهل روستای چاشم شهرستان مهدیشهر که گرچه پیش از شهادتش کمتر شناخته شده بود، اما پس از عروج آسمانی‌اش، گوشه‌هایی از زندگی سراسر ایثار و مجاهدت او نمایان شد.

سردار شهید سید رضی موسوی سال‌ها در خط مقدم جبهه مقاومت اسلامی حضور داشت و نزدیک به چهار دهه، همراه با خانواده‌اش، زندگی در دل خطر را انتخاب کرد. نخستین مأموریت خانوادگی او، درحالی که فرزند ارشدش تنها چند ماهه بود، به لبنان و منطقه بعلبک انجام شد؛ مأموریتی که از همان ابتدا با آگاهی از احتمال بازنگشتن همراه بود و سنگینی مسئولیت جهاد در راه خدا را بر زندگی شخصی او سایه‌افکن کرده بود.

این شهید والامقام با وجود حضور مستمر در مأموریت‌های برون‌مرزی، پیوند عاطفی عمیقی با زادگاه خود داشت و هر بار که از سوریه به استان سمنان بازمی‌گشت، رسیدگی به نیازمندان و دلجویی از خانواده‌های کم‌برخوردار را در اولویت قرار می‌داد. همدردی با مردم، روحیه مردمی و تواضع، از ویژگی‌هایی بود که نزدیکان و آشنایان از او به یاد دارند.

سردار شهید موسوی که همواره در تیررس دشمن صهیونیستی قرار داشت، سرانجام در غروب چهارم دی‌ماه ۱۴۰۲ در دمشق سوریه به آرزوی دیرینه خود، یعنی شهادت، نائل آمد.

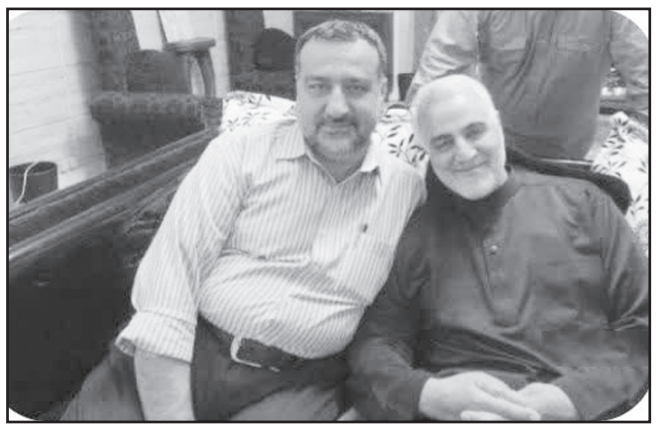

پیکر مطهر این شهید با بدرقه باشکوه مردم و همرزمانش تا امامزاده صالح(ع) تهران تشییع شد و جلوه‌ای از قدرشناسی ملت ایران از مجاهدان راه امنیت را به نمایش گذاشت.

رهبر معظم انقلاب اسلامی در دیدار با خانواده این شهید، با تجلیل از مجاهدت‌ها و صبر آنان، شهادت را پاداش سال‌ها تلاش و ایثار دانستند و بر جایگاه والای خانواده‌های شهدا در پیشگاه الهی تأکید کردند. امروز و در دومین سالگرد شهادت سردار سید رضی موسوی، همچنان ناگفته‌های بسیاری از مجاهدت‌های این رزمنده جبهه مقاومت باقی مانده، اما آنچه روشن است، نقش مؤثر او در تأمین امنیت و پاسداری از آرمان‌های مقاومت اسلامی است؛ نقشی که نامش را در حافظه تاریخی مردم ایران ماندگار کرده است.

مهدیشهر - خبرنگار روزنامه جمهوری اسلامی

دل نوشته‌ای برای شهدای عزیز ومظلوم کربلای ۴

مرا زخمی رها کردند....

خیلی وقته دنبال فرصتی هستم تا ازعملیات کربلای ۴ بچه‌های عزیز اندیمشک بگویم وبنویسم...ولی توفیق حاصل نمی‌شد..حال قلمم شروع به نوشتن کرد.در آن روزهای خوب من مشغول درمان درد خودم بودم، چه درد زیبا و بدی بود..... زیبا بود چون کنار شهدا به این درد رسیدم واز شب تا صبح با شهدا وکنار هم بودیم،بدبود چون بعداز گرفتار شدن به درد مجروحیت یواش یواش فهمیدم که دیگر این کمر و پا حالا حالا قصد خوب شدن ندارند.

تقریبا سال بعداز عملیات والفجر ۸ بود (سال ۶۴)که بچه‌های گردان حمزه اندیمشک برای عملیات کربلای ۴ آماده می‌شدند،من هم در همان ایام تازه پایم جوش خورده و زخمم خوب شده بود(سال ۶۵) ولی استخوان جوش خورده مفصل ران راستم پنج سانت کوتاه شده بود!

بچه‌های گردان درپلاژ اندیمشک مشغول آموزش و رزمهای آبی وخاکی(غواصی)بودند.

منم تنها در شهر،مرازخمی رها کردند...

دلم تنگ تنگ شده بود از طرفی گردان دیگر خوبانی مثل شهیدان عزیز مش حمید صالح نژاد،مسعود اکبری، محمدرضا ایزدپور، احمد نونچی، احمدکلانی، حبیب عصاره،علی محمد جشنی، حاج آقا سیفی، رمضان بنواری، حبیب قلاوند، حسین قلاوند، محمد تقی پاپی جعفری، ابو طالب جهش، نعمت سگوند و....را نداشت.

ازطرفی دوستانی دیگر خود را آماده می‌کردند تا به قافله شهدا برسند، مثل عزیزان دلم شهرام کیخا،ماشاالله ابراهیمی،کورش نیازی،جان محمدجاری،علی محمد طاهری،محمدیوسفی،کریم سرابی، جهانگیرپاپی،جهان مالزیری وعزت‌الله حسین زاده،و دیگر شهیدان والامقام.

من هم فقط نقش تماشاگر جامانده تنها راداشتم.

غروب بود سوار موتورگازی خودم شدم و از اندیمشک به طرف پلاژ حرکت کردم.

طبق معمول باید می‌رفتم سمت دوستانی که با آنها صمیمی‌تر بودم.بله طرف فرمانده عزیزو دوست خوبم شهید علی محمد طاهری رفتم وشب مهمان آنان بودم وپاتوقم چادر آنها ولی به همه دوستان سر می‌زدم

عجب حس وحالی داشت شب با خوبان خدا بودن، هم درحالت رزم بودند

و هم حال عرفانی و عاشقانه آنان بسی

حس اولیاالله را داشت.

ولی من حقیر حالت خجالت وشرمندگی داشتم با پای لنگان.

خیلی دلم آرام شده بود کنار دوستان و حال وهوای پاک وصمیمی آنان.

شب راماندم و باصدای نماز خواندن دوستان خصوصا نمازشب شهید طاهری ازخواب بیدارشدم. قبل از اذان صبح بیشتر بچه‌ها درحال وضو ونماز خواندن بودند.

چه شب و صبح ملکوتی بود وتوفیق حضور درجمع عاشقان خدا....

صبح بادلی غمگین به طرف اندیمشک حرکت کردم جسم مجروحم برگشت،ولی روح وجانم مانده بود.

عجیب بود.....

بعدازمدتی در عالم خواب و رویا دیدم شهیدمحمد یوسفی سوار موتورگازی شده و به من میگه سوار ترک موتور شو وبریم عملیات عجب خوابی وعجب حس وحالی هنوز که بیش از ۴۰ سال از آن خواب میگذرد حس می‌کنم من هم در کربلای ۴ شرکت کرده‌ام ولی افسوس که زهی خیال باطل...

وحال بعداز سالها دوری وجدایی افسوس آن روزها را دارم.

دقیقا نمیدانم ولی فکرکنم سوم دیماه ۶۵ عملیات کربلای ۴ شروع شد و باز یاد آن روزها و دوستان شهید....جاماندگی..... آتش به جانم میزند....ونجوای همیشگی....رفیقان این چه سودا بود بامن !!!!!

مرا زخمی رها کردید و رفتید.....

یاد وخاطره شهدای کربلای ۴ گرامی باد.

***محمد صادق جمشیدی**

در گفتگو با خواهر شهید عبدالرحیم اعتبارزاده مطرح شد؛

دانش‌آموز و خبرنگاری که آینده ساز شد

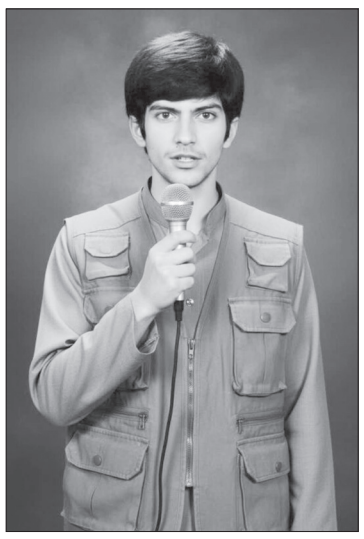

اشاره:

دانش‌آموز شعید عبدالرحیم اعتبارزاده دانش‌آموز و خبرنگار شهید که در حمله موشکی رژیم بعثی عراق در حین کمک رسانی به مردم مسجدسلیمان به شهادت رسیده پس از سال‌ها برای آشنایی بیشتر با این شهید با سرکار خانم مرضیه اعتبارزاده خواهر شهید گفت‌وگو کردیم که با هم می‌خوانیم:

***ضمن معرفی خودتان بگویید چه نسبتی با شهید دارید**

مرضیه اعتبار زاده دبیر بازنشسته آموزش و پرورش خواهر شهید عبدالرحیم اعتبار زاده هستم

***زندگینامه شهید عبدالرحیم اعتبارزاده را برای ما معرفی کنید**

شهید عبدالرحیم اعتبارزاده در تاریخ ۶ /۲ / ۱۳۴۴ در یک خانواده مذهبی در شهر مسجدسلیمان به دنیا آمد و در کانون پر محبت خانواده پرورش یافت هنوز سال دوم ابتدایی را پشت سر نگذاشته بود که پدرش دار فانی را وداع گفت و مادرمان با دلسوزی و فداکاری هرچه بیشتر به تربیت برادرم پرداخت و وظیفه سنگین پدری را هم بر دوش گرفت و خلا وجود پدر را در زندگی شهید به خوبی پر کرد.

شهید عبدالرحیم در دوران کودکی از لحاظ هوش و استعداد نمونه بود و با موفقیت دوران ابتدایی و راهنمایی را پشت سر گذاشت وارد دبیرستان شد و تا پایان تحصیل در ردیف شاگرد ان ممتاز قرار داشت و خرداد ماه سال ۶۲ در آزمون تربیت معلم شرکت نمود و در دانش سرای مزبور قبول گردید و هنگامی که نتیجه قبولی او اعلان شد مراسم چهلمین روز شهادتش برپا بود

***از خصوصیات اخلاقی و رفتاری و دینی شهید برای ما بگویید**

شهید ویژگی‌های اخلاقی زیادی داشت از جمله بسیار مهربان، با گذشت و فداکار بود به بزرگترها احترام می‌گذاشت به خصوص برای مادر احترام ویژه‌ای قائل بود و سعی می‌کرد رضایت خاطر او را با هر کاری که از دستش بر می‌آمد فراهم کند در مدرسه به اعتراف دوستانش حلّال مشکلات بچه‌ها بود و هر کس نیاز به کمک داشت داوطلبانه و با خوش رویی به آنها کمک می‌کرد از نظر دینی فرد مقیدی بود از ابتدای تکلیف با علاقه اعمال عبادی به خصوص نماز خواندن در مسجد به صورت جماعت را دنبال می‌کرد و همینطور مقید به گرفتن روزه بود.

در پیشبرد اهداف انقلاب از هیچ کمکی دریغ نمی‌ورزید در تابستان سال ۶۰ از طرف جهاد سازندگی با کمک دوستانش به یاری مردم محروم روستایی رفت و در سال ۶۱ به عضویت اتحادیه انجمن اسلامی شهرستان مسجدسلیمان درآمد و پس از مدتی مسئولیت واحد آموزش آن انجمن رو به عهده گرفت. همزمان با آن مسئولیت خبرنگاری را در مجله آینده سازان عمده‌دار شد و برای آن روزنامه گزارش تهیه می‌کرد.

***نحوه و زمان شهادت شهید اعتبارزاده را بفرمایید**

فردی شجاع بود و از مرگ هراسی نداشت زمانی که دشمن زبون بعثی که از مبارزه با رزمندگان غیور در میادین حق علیه باطل عاجز و ناتوان شده بود اقدام به پرتاب موشک به مردم بی‌دفاع و مظلوم شهر مسجدسلیمان کرد عده زیادی به خاک و خون غلطیدند. شهید عبدالرحیم با روحیه ایثارگری به عنوان ایثارگر برای یاری به مجروحان به محل حادثه شتافت و چندین بار به گفته شاهدان با آمبولانس مجروحان را به بیمارستان منتقل کرد اما در سومین حمله موشکی دشمن، او که هم امدادگر و هم درحال تهیه گزارش بود با ترکشی که به قلبش اصابت کرد به خیل شهدا ملحق شد و به عنوان اولین خبرنگار شهید شهر مسجدسلیمان نامش ثبت شد.

روحش شاد و راهش پر رهرو باد

***آیا از شهید توصیه خاصی برای خانواده یا مردم به خاطر دارید**

شهید عبدالرحیم عاشق اسلام و امام خمینی(ره) بود و با اینکه در زمان شهادتش ۱۸ سال بیشتر نداشت به همگان توصیه می‌کرد که قدر راه امام (ره) را بدانند و نگذارند خدشه‌ای به این انقلاب وارد شود و هر کس کاری از دستش بر می‌آید برای حفظ و آبیاری نهال انقلاب انجام دهد تا روز قیامت شرمنده شهدا نباشد.

گفت‌وگو: حسنا افتخار

مزایده عمومی فروش خودروهای دولتی سازمان منابع طبیعی گیلان

سازمان منابع طبیعی گیلان در نظر دارد تعداد ۳۰ دستگاه از خودروهای خود با جزئیات مندرج در جدول ذیل را در بستر سامانه تدارکات الکترونیکی (www.setadiran.ir) به صورت الکترونیکی به فروش برساند.

زمان انتشار در سایت : ساعت ۱۶:۰۰ مورخ ۱۴۰/۱۰/۰۶ - **مهلت دریافت اسناد مزایده:** تا ساعت ۱۸:۰۰ مورخ ۱۴۰۴/۱۰/۰۹- **زمان بازگشایی** ساعت ۰۹:۰۰ مورخ ۱۴۰۴/۱۰/۲۰

آخرین مهلت ارسال پیشنهاد قیمت در سامانه تدارکات الکترونیکی (www.setadiran.ir): ساعت ۰۸:۰۰ مورخ ۱۴۰۴/۱۰/۲۰

ردیف	شماره مزایده	موضوع مزایده	قیمت پایه (ریال)	مبلغ تضمین شرکت در مزایده(ریال)
۱	۱۰۰۴۰۰۳۹۳۱۰۰۰۰۹۰	فروش خودروی نیسان دوکابین ۹۳۹ الف ۱۱ ایران ۴۶ مدل ۱۳۸۸	۹۰۰۰۰۰۰۰۰	۹۰۰۰۰۰۰۰
۲	۱۰۰۴۰۰۳۹۳۱۰۰۰۰۹۱	فروش خودروی کامیونت آتش نشانی ۲۷۸ الف ۱۴ ایران ۴۶ مدل ۱۳۸۶	۴۵۰۰۰۰۰۰۰	۴۵۰۰۰۰۰۰
۳	۱۰۰۴۰۰۳۹۳۱۰۰۰۰۹۳	فروش خودروی کامیونت ون ۲۷۹ الف ۱۴ ایران ۴۶ مدل ۱۳۸۶	۴۰۰۰۰۰۰۰۰	۴۰۰۰۰۰۰۰
۴	۱۰۰۴۰۰۳۹۳۱۰۰۰۰۹۲	فروش خودروی نیسان دوکابین ۱۱ الف ۹۴۴ ایران ۴۶ مدل ۱۳۸۸	۹،۵۰۰،۰۰۰،۰۰۰	۹۵۰،۰۰۰،۰۰۰
۵	۱۰۰۴۰۰۳۹۳۱۰۰۰۰۹۴	فروش خودروی وانت مزدا ۲۵۷ الف ایران ۴۶ مدل ۱۳۸۸	۵۰۰۰۰۰۰۰۰	۵۰۰۰۰۰۰۰
۶	۱۰۰۴۰۰۳۹۳۱۰۰۰۰۹۵	فروش خودرویوانت نیسان دوکابین ۸۸۷ الف ۱۲ ایران ۴۶ مدل ۱۳۸۷	۱۰۰۰۰۰۰۰۰۰	۱۰۰۰۰۰۰۰۰
۷	۱۰۰۴۰۰۳۹۳۱۰۰۰۰۹۶	فروش خودروی وانت دوکابین نیسان ۹۸۴ الف ۱۲ ایران ۴۶ مدل ۱۳۸۷	۱۰،۰۰۰،۰۰۰،۰۰۰	۱،۰۰۰،۰۰۰،۰۰۰
۸	۱۰۰۴۰۰۳۹۳۱۰۰۰۰۹۷	فروش خودروی وانت مزدا دوکابین ۲۵۲ الف ۱۴ ایران ۴۶ مدل ۱۳۸۸	۵۵۰۰۰۰۰۰۰	۵۵۰۰۰۰۰۰
۹	۱۰۰۴۰۰۳۹۳۱۰۰۰۰۹۸	فروش خودروی مینی بوس ۷۳۱ الف ۱۴ ایران ۴۶ مدل ۱۳۶۳	۵۰۰۰۰۰۰۰۰	۵۰۰۰۰۰۰۰
۱۰	۱۰۰۴۰۰۳۹۳۱۰۰۰۰۹۹	فروش خودروی کامیونت ون نیسان ۲۸۱ الف ۱۴ ایران ۴۶ مدل ۱۳۸۶	۳۵۰۰۰۰۰۰۰	۳۵۰۰۰۰۰۰
۱۱	۱۰۰۴۰۰۳۹۳۱۰۰۰۱۰۰	فروش خودروی کامیونت ون– نیسان ۲۸۷ الف ۱۴ ایران ۴۶ مدل ۱۳۸۷	۵۰۰۰۰۰۰۰۰	۵۰۰۰۰۰۰۰
۱۲	۱۰۰۴۰۰۳۹۳۱۰۰۰۱۰۱	فروش خودروی کامیونت آتش نشانی نیسان ۲۷۷ الف ۱۴ ایران ۴۶ مدل ۱۳۸۶	۴۵۰۰۰۰۰۰۰	۴۵۰۰۰۰۰۰
۱۳	۱۰۰۴۰۰۳۹۳۱۰۰۰۱۰۲	فروش خودروی کامیونت ون نیسان ۲۸۲ الف ۱۴ ایران ۴۶ مدل ۱۳۸۶	۴۵۰۰۰۰۰۰۰	۴۵۰۰۰۰۰۰
۱۴	۱۰۰۴۰۰۳۹۳۱۰۰۰۱۰۳	فروش خودروی وانت نیسان دوکابین ۱۱ الف ۹۴۹ ایران ۴۶ مدل ۱۳۸۸	۹۰۰۰۰۰۰۰۰	۹۰۰۰۰۰۰۰
۱۵	۱۰۰۴۰۰۳۹۳۱۰۰۰۱۰۴	فروش خودروی وانت دوکابین نیسان ۹۴۱ الف ۱۱ ایران ۴۶ مدل ۱۳۸۸	۹۵۰۰۰۰۰۰۰	۹۵۰۰۰۰۰۰
۱۶	۱۰۰۴۰۰۳۹۳۱۰۰۰۱۰۵	فروش خودروی وانت نیسان دوکابین ۹۴۸ الف ۱۱ ایران ۴۶ مدل ۱۳۸۸	۱۰۰۰۰۰۰۰۰۰	۱۰۰۰۰۰۰۰۰
۱۷	۱۰۰۴۰۰۳۹۳۱۰۰۰۱۰۶	فروش خودروی وانت دوکابین نیسان ۹۸۱ الف ۱۲ ایران ۴۶ مدل ۱۳۸۷	۹۵۰۰۰۰۰۰۰	۹۵۰۰۰۰۰۰
۱۸	۱۰۰۴۰۰۳۹۳۱۰۰۰۱۰۷	فروش خودروی وانت نیسان دوکابین ۲۷۸ الف ۱۳ ایران ۴۶ مدل ۱۳۸۸	۸۰۰۰۰۰۰۰۰	۸۰۰۰۰۰۰۰
۱۹	۱۰۰۴۰۰۳۹۳۱۰۰۰۱۰۸	فروش خودروی وانت دوکابین پاژن ۹۶۵ الف ۱۲ ایران ۴۶ مدل ۱۳۹۰	۹۵۰۰۰۰۰۰۰	۹۵۰۰۰۰۰۰
۲۰	۱۰۰۴۰۰۳۹۳۱۰۰۰۱۰۹	فروش خودروی وانت دوکابین نیسان ۸۱۳ الف ۱۵ ایران ۴۶ مدل ۱۳۸۸	۹۰۰۰۰۰۰۰۰	۹۰۰۰۰۰۰۰
۲۱	۱۰۰۴۰۰۳۹۳۱۰۰۰۱۱۰	فروش خودروی وانت دوکابین پاژن ۹۴۵ الف ۱۵ ایران ۴۶ مدل ۱۳۹۰	۱۰۰۰۰۰۰۰۰۰	۱۰۰۰۰۰۰۰۰
۲۲	۱۰۰۴۰۰۳۹۳۱۰۰۰۱۱۱	فروش خودروی وانت دوکابین نیسان ۸۶۸ الف ۱۴ ایران ۴۶ مدل ۱۳۸۷	۹۵۰۰۰۰۰۰۰	۹۵۰۰۰۰۰۰
۲۳	۱۰۰۴۰۰۳۹۳۱۰۰۰۱۱۲	فروش خودروی وانت دوکابین نیسان ۹۶۴ الف ۱۲ ایران ۴۶ مدل ۱۳۸۷	۸۰۰۰۰۰۰۰۰	۸۰۰۰۰۰۰۰
۲۴	۱۰۰۴۰۰۳۹۳۱۰۰۰۱۱۳	فروش خودروی وانت دوکابین مزدا ۱۴ الف ۲۵۵ ایران ۴۶ مدل ۱۳۸۸	۵۰۰۰۰۰۰۰۰	۵۰۰۰۰۰۰۰
۲۴	۱۰۰۴۰۰۳۹۳۱۰۰۰۱۱۴	فروش خودروی وانت مزدا ۹۹۳ الف ۱۲ ایران ۴۶ مدل ۱۳۹۰	۴۵۰۰۰۰۰۰۰	۴۵۰۰۰۰۰۰
۲۶	۱۰۰۴۰۰۳۹۳۱۰۰۰۱۱۵	فروش خودروی وانت نیسان دوکابین ۹۴۳ الف ۱۱ ایران ۴۶ مدل ۱۳۸۸	۹۵۰۰۰۰۰۰۰	۹۵۰۰۰۰۰۰
۲۷	۱۰۰۴۰۰۳۹۳۱۰۰۰۱۱۶	فروش خودروی وانت دوکابین نیسان ۹۸۲ الف ۱۲ ایران ۴۶ مدل ۱۳۸۸	۹۵۰۰۰۰۰۰۰	۹۵۰۰۰۰۰۰
۲۸	۱۰۰۴۰۰۳۹۳۱۰۰۰۱۱۷	فروش خودروی وانت دوکابین پاژن ۵۱۵ الف ۱۳ ایران ۴۶ مدل ۱۳۹۰	۱۰،۰۰۰،۰۰۰،۰۰۰	۱،۰۰۰،۰۰۰،۰۰۰
۲۹	۱۰۰۴۰۰۳۹۳۱۰۰۰۱۱۸	فروش خودروی وانت دوکابین نیسان ۹۴۲ الف ۱۱ ایران ۴۶ مدل ۱۳۸۸	۹۵۰۰۰۰۰۰۰	۹۵۰۰۰۰۰۰
۳۰	۱۰۰۴۰۰۳۹۳۱۰۰۰۱۱۹	فروش خودروی وانت دوکابین نیسان ۸۱۹ الف ۱۵ ایران ۴۶ مدل ۱۳۸۹	۹۵۰۰۰۰۰۰۰	۹۵۰۰۰۰۰۰

رعایت موارد زیر الزامی است:

۱ - برگزاری مزایده صرفا از طریق سامانه تدارکات الکترونیکی دولت می‌باشد و کلیه مراحل فرآیند مزایده شامل دریافت اسناد مزایده، پرداخت تضمین شرکت در مزایده (ودیعه)، ارسال پیشنهاد قیمت، بازگشایی پاکات، اعلام به برنده، واریز وجه مزایده و تحویل کالا در بستر سامانه امکان‌پذیر می‌باشد.

۲ - سایر اطلاعات و جزئیات خودروها در اسناد مزایده در سامانه درج شده است. جهت بازدید در ساعات اداری از تاریخ ۱۴۰۴/۱۰/۰۶ الی ۱۴۰۴/۱۰/۲۰ به محوطه اداره کل منابع طبیعی گیلان (امور نقلیه) مراجعه نموده و یا با شماره تماس ۰۱۳۳۳۶۶۲۱۲۷ و داخلی ۱۷۸ تماس حاصل فرمایید

۳ - اطلاعات تماس سامانه ستاد جهت انجام مراحل عضویت در سامانه: شماره تلفن مرکز راهبری و پشتیبانی ۱۴۵۶ می‌باشد

علت طراوت و تازگی همیشگی قرآن در بیان امام هادی علیه‌السلام

حجت الاسلام دکتر محمدرضا جواهری
عضو هیأت علمی دانشگاه فردوسی مشهد

منابع اصلی شناخت اسلام چیست؟ برای شناخت اسلام راستین راستین دو منبع اساسی در جهان وجود دارد: «قرآن و عترت».

پیامبر خدا (ص) از این دو مصدر مهم با عنوان ثقلین یاد کرده‌اند. ثقل اکبر کتاب خدا قرآن و ثقل اصغر عترت و اهل‌بیت علیهم‌السلام می‌باشند. امام دهم امام هادی علیه‌السلام در پرسش و پاسخی، جاودانگی و جهانی بودن قرآن کریم را علت طراوت همیشگی قرآن دانسته‌اند. یعقوب بن سکیت نحوی گفته است از ابوالحسن علی بن محمد بن رضا علیهم‌السلام سؤال کردم: **ما بالُ القرآن لا یَزدادُ علَی النَّشرِ والدَّرسِ إلّا غَضاضَةً؟** چرا هرچه بیشتر قرآن انتشار می‌یابد و درس داده می‌شود چیزی جز تازگی و نوبودن برآن افزوده نمی‌شود؟ امام در پاسخ فرمودند: **لأنَّ الله تبارکَ وتعالی لم یَجعَلْهُ لزمانٍ دونَ زَمانٍ، ولا لناسٍ دُونَ ناسٍ، فهُو فِي کلِّ زَمانٍ جَدیدٌ، وعِند کُلِّ قَومٍ غَضٌّ إلی یَومِ القِیامَةِ** (امالی شیخ طوسی، ص ۵۸۰ * مجموعه ورام، ج ۲، ص ۷۲ * بحارالانوار علامه مجلسی، ج ۹۲، ص ۱۵) برای این که خدای متعال قرآن را برای زمان خاص و معین و مردم دوره معینی قرار نداده است بلکه قرآن در هر زمانی جدید و برای هر ملتی تا روز قیامت تازه و شاداب است. قرآن سه ویژگی اساسی دارد جامع و جهانی و جاویدان است از این‌رو هیچ‌وقت کهنه نمی‌شود و همیشه به‌روز و زنده و الهام‌بخش و پایداروآموزنده است. در این حدیث هم در سؤال و هم در پاسخ امام ماده غض به‌کار رفته است. غض به‌معنای طراوت است (ابن فارس، معجم مقائیس اللغه، ج ۴، ص ۳۸۳) غض به‌معنای تازگی و نرمی و نوشکفتگی و زیبایی و جوانی و برگزیدگی و زنده بودن و زیاد شدن است. در این حکمت امام هادی علیه‌السلام پرسشگر از دلیل افزایش طراوت و تازگی و جدید و نو بودن قرآن در هر عصر و زمان پرسیده است چرا هرچه قرآن بیشتر خوانده و بحث می‌شود و هرچه بیشتر انتشار می‌یابد و درس داده می‌شود و تفسیر می‌گردد باز هم کهنه نمی‌گردد و مندرس نمی‌شود؟ امام در پاسخ این پرسش دو امتیاز قرآن را ذکر کرده‌اند. دو امتیاز که خداوند برای قرآن قرار داده است. یک امتیاز در جمله «لم یَجعَلْهُ لِزمانٍ دونَ زَمانٍ» آمده است. قرآن اختصاص به یک زمان ندارد برای یک زمان قرار داده نشده است. قرآن ارزش ابدی دارد تا قیامت با طراوت و تازه است هیچ‌گاه خشک و بی‌فایده وکم فایده و کهنه نخواهد شد. جاویدان است و همواره متن آموزشی و راهنمای بزرگ و با برکت و سراسر درس نو و جدید است. «فهُو فی کلِّ زَمانٍ جَدیدٌ» قرآن در هر زمانی جدید و نو می‌باشد، ازآغاز نزول قرآن در چهارده قرن پیش تا امروز در قرن پانزدهم هجری قمری در هر قرن قرآن جدید بوده و خواهد بود.

امتیاز دوّم قرآن «ولا لناسٍ دونَ ناسٍ» می‌باشد. قَرآنٌ برای یَک قوم یا گروهی از مردم و برای یک ملت و یک کشور و منطقه و قاره نیست. قرآن برای همگان است. قرآن کتاب جهانی است و برای همه مردم جهان و همه ملت‌ها و قشرها و کشورها و قاره‌ها در سراسر کره زمین است. ارزش‌ها و احکام قرآن فراملی و برای همه ملت‌های جهان در گذشته و حال و آینده است. قرآن کتاب هدایت و راهنمای زندگی برتر برای عموم انسان‌ها است.

«وعند کُلِّ قَومٍ غَضٌّ إلی یَومِ القِیامَةِ» قَرآن در نزد هر قَوم و ملتی از زمان نزول تا روز قیامت تازه و پرطراوت بوده و هست و خواهد بود.

امام هادی علیه‌السلام در این پاسخ حکیمانه به سؤال صحابی خویش دلیل طراوت و تازگی و نشاط دائمی، آموزش قرآن را دو ویژگی قرآن دانسته‌اند. قرآن فرا زمانی و فراملی است. قرآن جاویدان و جهانی است. بر همین اساس هرگز کهنه نمی‌گردد. قرآن به این دو دلیل همواره با طراوت و به تعبیر امام هادی علیه‌السلام «غض» است.

مناسبت‌ها

*آیت‌الله حاج شیخ حسین غفاری در هفتم دی ماه سال ۱۳۵۳ توسط دژخیمان رژیم ستم شاهی پهلوی به شهادت رسید. آیت‌الله شیخ حسین غفاری آذر شهری، در سال ۱۳۳۵ ه‍ ق برابر با ۱۲۹۵ شمسی در روستای آذرشهر تبریز، در خانواده ای کشاورز و مذهبی متولد شد و دیری نپایید که پدرش را از دست داد و تحت کفالت برادر بزرگترش قرار گرفت. دوران مقدماتی تحصیل را در همان زادگاه خود و تبریز گذراند و پس از ۳۰ سال زندگانی فقیرانه و تحصیل علوم دینی در سال ۱۳۲۴ شمسی، عازم قم گردید و به ادامه تحصیلات نزد آیات عظام بروجردی، فیض قمی و خوانساری بزرگ پرداخت و پس از یازده سال، قم را ترک کرد و به تهران آمد. در سال ۱۳۴۰، زمانی که منصور، نخست‌وزیر وقت، طرح انجمنهای ایالتی و ولایتی را مطرح کرد، آیه‌الله غفاری به سهم خود با مسافرتها و تماسهای پیوسته کوشید این طرح شکل نگیرد. در سال ۱۳۴۱، در اوج مبارزات روحانیت به رهبری امام خمینی، آیت‌الله غفاری با سخنرانیهای مستمر خود کوشید هرچه بیشتر جنایات رژیم پهلوی را افشا کند. در شب ۱۲ محرم ۱۳۴۲، هنگامی که از سخنرانی برگشته بود ماءمورین رژیم پهلوی به خانه‌اش ریخته و او را دستگیر و زندانی کردند. آیه‌الله غفاری مورد بازجویی و شکنجه قرار گرفت و پس از آزادی همچنان به مبارزه خود علیه رژیم ادامه داد تا اینکه چند بار دیگر او را دستگیر کردند. آیت‌الله شهید طی سالهای ۱۳۵۰تا ۱۳۵۳، به مبارزات خود شکل تازه ای داد و کمتر در میان آشنایان ظاهر می شد تا اینکه در تیرماه ۱۳۵۳ در تهران دستگیر و این آخرین دوران زندان این مبارز نستوه بود. آیت‌الله غفاری توسط دژخیمان رژیم پهلوی بقدری شکنجه شد که سرانجام روح پاکش تحت شکنجه به لقاءالله پیوست.

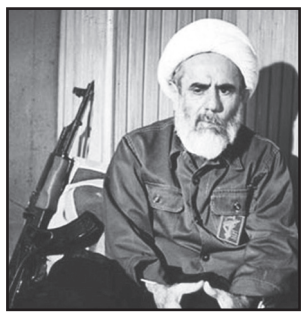

*حجت‌الاسلام حاج غلامحسین جمی امام جمعه آبادان در هفتم دی ماه سال ۱۳۷۸ به لقاءالله پیوست، وی در دوران هشت سال دفاع مقدس با ماندن در شهر آبادان و برپایی نماز جمعه به اسوه مقاومت، ایستادگی و مبارزه مردم با دشمن متجاوز بعثی تبدیل شد. جمی، مردی بود که در همه ایام جنگ تحمیلی، آبادان و مصلای نمازجمعه را ترک نکرد در نهایت سادگی و مهربانی وجودش در آبادان در دوران جنگ مایه آرامش مردم بود. این روحانی مبارز از پیشتازان نهضت امام در آبادان بود که بعد از پیروزی انقلاب اسلامی به عنوان اولین امام جمعه آبادان منصوب شد. وی در روستای اهرم بوشهر به دنیا آمد پدرش از مردان خوشنامی بود که در منزل خود مکتب‌خانه دایر کرده بود و به نوجوانان و جوانان منطقه درس می‌داد، وی خواندن و نوشتن را در مکتب‌خانه پدر آغاز کرد و پس از آن برای ادامه تحصیل به برازجان و بوشهر رفت و سال ۱۳۲۷ به آبادان مهاجرت کرد. حجت‌الاسلام جمی به دنبال اعتراض امام به لوایح ششگانه رژیم پهلوی در ۱۳۴۱ و شنیدن پیام امام خمینی(ره) راهی قم شد و در محضر درس امام حاضر شد و با آغاز نهضت اسلامی حضرت امام در ۱۵ خرداد ۱۳۴۲، مبارزه خود با رژیم پهلوی را آغاز کرد. جمی که به یاران مبارز امام خمینی پیوسته بود برای پیشبرد اهداف نهضت اسلامی تلاش کرد و در سال‌های خفقان، انتقال و پخش اعلامیه روحانیون و علی‌الخصوص امام خمینی از فعالیت‌های مهم وی محسوب می‌شد. بعد از پیروزی انقلاب اسلامی حجت‌الاسلام جمی با حکم امام خمینی به امامت جمعه آبادان انتخاب و در بازگشت به آبادان به تثبیت نهادهای انقلابی در آبادان پرداخت و در مبارزه با نیروهای مخالف انقلاب نقش آفرینی کرد. وی در طول زندگی بابرکت خود، منبر را به کانونی برای روشنگری و اطلاع‌رسانی مردم علیه رژیم تبدیل کرده بود و از همین طریق با رژیم پهلوی مبارزه می‌کرد. مرحوم جمی در طول دوران دفاع مقدس یکی از دژهای تسخیر ناپذیر بود و همیشه یار و یاور رزمندگان و مردم بی‌دفاع آبادان بود. وی مدت ۲۴ سال امامت جمعه آبادان را عهده‌دار بود و در دوران دفاع مقدس و بازسازی در آبادان حضوری فعال داشت. حجت‌الاسلام جمی در هفتم دیماه ۱۳۸۷ در سن ۸۳ سالگی به دیار باقی شتافت و بنا به وصیت آن مرحوم پیکرش در وادی السلام نجف اشرف به خاک سپرده شد.

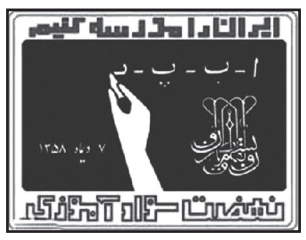

* در هفتم دی ماه ۱۳۵۸ با فرمان امام خمینی نهضت سواد آموزی تشکیل شد. پیام امام خمینی به این شرح است. بسم‌الله الرحمن الرحیم. ن و القلم و ما یسطرون. ملت شریف ایران، شما می دانید که در رژیم گذشته آنچه بر ملت مبارز ایران سایه افکنده بود، علاوه بر دیکتاتوری و ظلم، تبلیغات بی محتوا و هیچ را همه چیز جلوه دادن بود. ملتی که در همه ابعاد از حوایج اولیه محروم بود وانمود می شد که در اوج ترقی است. از جمله حوایج اولیه برای هر ملت که در ردیف بهداشت و مسکن بلکه مهمتر از آنهاست، آموزش برای همگان است. مع الاسف کشور ما وارث ملتی است که از این نعمت بزرگ در رژیم سابق محروم و اکثر افراد کشور ما از نوشتن و خواندن برخوردار نیستند، چه رسد به آموزش عالی. مایه بس خجلت است که در کشوری که مهد علم و ادب بوده و در سایه اسلام زندگی می کند که طلب علم را فریضه دانسته است، از نوشتن و خواندن محروم باشد. ما باید در برنامه دراز مدت، فرهنگ وابسته کشورمان را به فرهنگ مستقل و خودکفا تبدیل کنیم و اکنون بدون از دست دادن وقت و بدون تشریفات خسته کننده برای مبارزه با بی سوادی بطور ضربتی و بسیج عمومی قیام کنیم تا ان شاءالله در آینده نزدیک هر کس نوشتن و خواندن ابتدایی را آموخته باشد. برای این امر لازم است تمام بی سوادان برای یادگیری و تمام خواهران و برادران با سواد برای یاد دادن بپاخیزند و وزارت آموزش و پرورش با تمام امکانات بپاخیزد و از قرطاس بازی و تشریفات اداری بپرهیزد، برادران و خواهران ایمانی برای رفع این نقیصه دردآور بسیج شوید و ریشه این نقص را از بن بر کنید. تعلیم و تعلم عبادتی است که خداوند تبارک و تعالی ما را بر آن دعوت فرموده است ائمه جماعات شهرستانها و روستاها مردم را دعوت نمایند و در مساجد و تکایا با سوادان نوشتن و خواندن را به خواهران و برادران خود یاد دهند، و منتظر اقدامات دولت نباشند و در منازل شخصی اعضای بی سواد را تعلیم کنند و بی سوادان از این امر سرپیچی نکنند. من از ملت عزیز امید دارم که با همت والای خود بدون فوت وقت ایران را به صورت مدرسه ای در آورند و در هر شب و روز و در اوقات بیکاری یکی دو ساعت را صرف این عمل شریف نمایند. بپاخیزید که خداوند متعال با شماست.

از خدای تعالی سعادت و سلامت و رفاه ملت شریف را خواستارم. والسلام علیکم و رحمه‌الله و برکاته.

روح‌الله الموسوی الخمینی.هفتم دی ماه ۵۸ مطابق با هشتم صفر ۱۴۰۰

آگهی دعوت نوبت دوم سهامداران شرکت کشاورزی داودیه قمصرسهامی خاص ثبت شده به شماره ۵۲۵ و شناسه ملی ۱۰۲۶۰۱۰۵۶۳۹ جهت تشکیل مجمع عمومی عادی بطور فوق العاده

باتوجه به حدنصاب نرسیدن جلسه نوبت اول بدین وسیله از کلیه سهامداران شرکت دعوت می شود تا در جلسه مجمع عمومی عادی بطور فوق العاده نوبت دوم که در ساعت ۱۵ روز جمعه مورخ ۱۴۰۴/۱۰/۱۹ در محل قمصرخیابان ولیعصر مسجد زیارت امامزاده پیرداود قمصرتشکیل می‌گردد حضور بهم رسانند.

دستور جلسه:
۱ - ارائه گزارش هیات مدیره و بازرس
۲ - تصویب صورتهای مالی منتهی به ۲۹ اسفند ۱۴۰۳
۳ - انتخاب اعضای هیات مدیره و بازرس شرکت

هیات مدیره

آگهی مزایده عمومی فروش زمین

شرکت تعاونی مسکن بازنشستگان ساوجبلاغ دارای کد شناسه ۱۰۱۰۰۰۷۴۰۹۲ درنظردارد پروژه مجتمع تجاری خود را با تقریباً ۲۵٪ پیشرفت کار را از طریق مزایده عمومی و با جزئیات مندرج در اسناد مزایده با بالاترین قیمت به اشخاص حقیقی یا حقوقی به فروش برساند.
۱ - زمان انتشار ۱۴۰۴/۱۰/۰۷ ساعت ۸ صبح از طریق روزنامه جمهوری اسلامی
۲ - تاریخ بازدید ۱۴۰۴/۱۰/۰۹ ساعت ۸:۳۰ صبح
۳ - مهلت دریافت اسناد مزایده ۱۴۰۴/۱۰/۲۰ تا ساعت ۱۴
۴ - آخرین مهلت ارسال پیشنهاد قیمت ۱۴۰۴/۱۰/۲۴ تا ساعت ۱۴
۵ - زمان بازگشایی ۱۴۰۴/۱۰/۲۵
۶ - زمان اعلام برنده مزایده ۱۴۰۴/۱۰/۲۸
برگزاری یک مورد مزایده صدر الاشاره صرفاً از طریق دفتر شرکت تعاونی مسکن بازنشستگان ساوجبلاغ می باشد و کلیه مراحل فرایند مزایده شامل دریافت اسناد مزایده پرداخت تضمین شرکت در مزایده و ارسال پیشنهاد قیمت و اطلاع از وضعیت برنده بودن مزایده گران محترم از طریق دفتر شرکت تعاونی می باشد.
کلیه اطلاعات مورد فروش شامل مشخصات شرایط و نحوه فروش و جزئیات در اسناد مزایده موجود می باشد.
شرکت تعاونی در قبول یا رد یک یا کلیه پیشنهادها مختار است و شرکت در مزایده حقی برای شرکت کننده ایجاد نمی نماید.
متقاضان می توانند جهت اطلاعات بیشتر با تلفن ۴۴۲۳۲۹۲۵ - ۰۲۶ تماس حاصل نمایند.

علی نخبه فلاح – مدیرعامل

آگهی قانون تعیین تکلیف اراضی و ساختمانهای فاقد سند رسمی شهرستان کوهدشت

آراء صادره هیات موضوع قانون تعیین تکلیف وضعیت ثبتی اراضی و ساختمان ها ی فاقد سند رسمی مسقر در واحد ثبتی کوهدشت تصرفات مالکانه و بلامعارض متقاضیان. لذا مشخصات متقاضیان و املاک مورد تقاضا به شرح زیر به منظور اطلاع عموم در دو نوبت به فاصله ۱۵ روز آگهی می شود در صورتی که اشخاص نسبت به صدور سند مالکیت متقاضیان اعتراضی داشته باشند ، می توانند از تاریخ انتشار اولین آگهی به مدت دو ماه اعتراض خود را به اداره ثبت اسناد واملاک محل تسلیم و پس از اخذ رسید ظرف مدت یک ماه از تاریخ تسلیم اعتراض دادخواست خود را به مرجع قضایی تقدیم نمایند.
۱. برابر تقاضای آقا/خانم (سجاد مهکی) فرزند (ابراهیم بگ) نسبت به (۱۰۵ دانگ از ششدانگ یک باب/قطعه زارعی) به مساحت (۸۳۳۶۴،۰۳) مترمربع مجزی شده از پلاک شماره (۰) فرعی از (۳۱) اصلی واقع در بخش (۷) حوزه ثبت ملک کوهدشت لرستان خروجی از مالکیت اولیه آقای/خانم (شفیع بگ مهکی و ابراهیم بگ مهکی و علی اشرف مهکی)
۲. برابر تقاضای آقا/خانم (سجاد مهکی) فرزند (ابراهیم بگ) نسبت به (۶ دانگ از ششدانگ یک باب/قطعه زارعی) به مساحت (۲۴۰۲،۰۶) مترمربع مجزی شده از پلاک شماره (۰) فرعی از (۳۱) اصلی واقع در بخش (۷) حوزه ثبت ملک کوهدشت لرستان خروجی از مالکیت اولیه آقای/خانم (شفیع بگ مهکی و ابراهیم بگ مهکی و علی اشرف مهکی)
۳. برابر تقاضای آقا/خانم (سجاد مهکی) فرزند (ابراهیم بگ) نسبت به (۶ دانگ از ششدانگ یک باب/قطعه زارعی) به مساحت (۷۵۴۰،۵۱) مترمربع مجزی شده از پلاک شماره (۰) فرعی از (۳۱) اصلی واقع در بخش (۷) حوزه ثبت ملک کوهدشت لرستان خروجی از مالکیت اولیه آقای/خانم (شفیع بگ مهکی و ابراهیم بگ مهکی و علی اشرف مهکی)
۴. برابر تقاضای آقا/خانم (سجاد مهکی) فرزند (ابراهیم بگ) نسبت به (۶ دانگ از ششدانگ یک باب/قطعه زارعی) به مساحت (۸۶۷۸،۹۱) مترمربع مجزی شده از پلاک شماره (۰) فرعی از (۳۱) اصلی واقع در بخش (۷) حوزه ثبت ملک کوهدشت لرستان خروجی از مالکیت اولیه آقای/خانم (شفیع بگ مهکی و ابراهیم بگ مهکی و علی اشرف مهکی)
۵. برابر تقاضای آقا/خانم (سجاد مهکی) فرزند (ابراهیم بگ) نسبت به (۶ دانگ از ششدانگ یک باب/قطعه زارعی) به مساحت (۳۱۸۲،۳۸) مترمربع مجزی شده از پلاک شماره (۰) فرعی از (۳۱) اصلی واقع در بخش (۷) حوزه ثبت ملک کوهدشت لرستان خروجی از مالکیت اولیه آقای/خانم (شفیع بگ مهکی و ابراهیم بگ مهکی و علی اشرف مهکی)
۶. برابر تقاضای آقا/خانم (سجاد مهکی) فرزند (ابراهیم بگ) نسبت به (۱۰۵ دانگ از ششدانگ یک باب/قطعه زارعی) به مساحت (۱۳۱۵۹،۶۷) مترمربع مجزی شده از پلاک شماره (۰) فرعی از (۳۱) اصلی واقع در بخش (۷) حوزه ثبت ملک کوهدشت لرستان خروجی از مالکیت اولیه آقای/خانم (شفیع بگ مهکی و ابراهیم بگ مهکی و علی اشرف مهکی)
۷. برابر تقاضای آقا/خانم (سجاد مهکی) فرزند (ابراهیم بگ) نسبت به (۱۰۵ دانگ از ششدانگ یک باب/قطعه زارعی) به مساحت (۱۱۶۹۴،۰۲) مترمربع مجزی شده از پلاک شماره (۰) فرعی از (۳۱) اصلی واقع در بخش (۷) حوزه ثبت ملک کوهدشت لرستان خروجی از مالکیت اولیه آقای/خانم (شفیع بگ مهکی و ابراهیم بگ مهکی و علی اشرف مهکی)
۸. برابر تقاضای آقا/خانم (سجاد مهکی) فرزند (ابراهیم بگ) نسبت به (۱۰۵ دانگ از ششدانگ یک باب/قطعه زارعی) به مساحت (۲۰۶۷۲،۴۸) مترمربع مجزی شده از پلاک شماره (۰) فرعی از (۳۱) اصلی واقع در بخش (۷) حوزه ثبت ملک کوهدشت لرستان خروجی از مالکیت اولیه آقای/خانم (شفیع بگ مهکی و ابراهیم بگ مهکی و علی اشرف مهکی)
۹. برابر تقاضای آقا/خانم (سجاد مهکی) فرزند (ابراهیم بگ) نسبت به (۱۰۵ دانگ از ششدانگ یک باب/قطعه زارعی) به مساحت (۴۶۷۲۱،۶۸) مترمربع مجزی شده از پلاک شماره (۰) فرعی از (۳۱) اصلی واقع در بخش (۷) حوزه ثبت ملک کوهدشت لرستان خروجی از مالکیت اولیه آقای/خانم (شفیع بگ مهکی و ابراهیم بگ مهکی و علی اشرف مهکی)
۱۰. برابر تقاضای آقا/خانم (سجاد مهکی) فرزند (ابراهیم بگ) نسبت به (۱۰۵ دانگ از ششدانگ یک باب/قطعه زارعی) به مساحت (۱۹۵۰۵،۲۴) مترمربع مجزی شده از پلاک شماره (۰) فرعی از (۳۱) اصلی واقع در بخش (۷) حوزه ثبت ملک کوهدشت لرستان خروجی از مالکیت اولیه آقای/خانم (شفیع بگ مهکی و ابراهیم بگ مهکی و علی اشرف مهکی)
۱۱. برابر تقاضای آقا/خانم (سجاد مهکی) فرزند (ابراهیم بگ) نسبت به (۱۰۵ دانگ از ششدانگ یک باب/قطعه زارعی) به مساحت (۳۶۱۳۲،۹۵) مترمربع مجزی شده از پلاک شماره (۰) فرعی از (۳۱) اصلی واقع در بخش (۷) حوزه ثبت ملک کوهدشت لرستان خروجی از مالکیت اولیه آقای/خانم (شفیع بگ مهکی و ابراهیم بگ مهکی و علی اشرف مهکی)
۱۲. برابر تقاضای آقا/خانم (سجاد مهکی) فرزند (ابراهیم بگ) نسبت به (۱۰۵ دانگ از ششدانگ یک باب/قطعه زارعی) به مساحت (۱۹۷۹۹،۵۰) مترمربع مجزی شده از پلاک شماره (۰) فرعی از (۳۱) اصلی واقع در بخش (۷) حوزه ثبت ملک کوهدشت لرستان خروجی از مالکیت اولیه آقای/خانم (شفیع بگ مهکی و ابراهیم بگ مهکی و علی اشرف مهکی)
۱۳. برابر تقاضای آقا/خانم (سجاد مهکی) فرزند (ابراهیم بگ) نسبت به (۱۰۵ دانگ از ششدانگ یک باب/قطعه زارعی) به مساحت (۲۵۰۹۹،۰۳) مترمربع مجزی شده از پلاک شماره (۰) فرعی از (۳۱) اصلی واقع در بخش (۷) حوزه ثبت ملک کوهدشت لرستان خروجی از مالکیت اولیه آقای/خانم (شفیع بگ مهکی و ابراهیم بگ مهکی و علی اشرف مهکی)
۱۴. برابر تقاضای آقا/خانم(حسنعلی سوری) فرزند (منصور)نسبت به (۶ دانگ از ششدانگ یک باب/قطعه زارعی) به مساحت (۱۹۰۰۰) مترمربع مجزی شده از پلاک شماره (۲) فرعی از (۵۴) اصلی واقع در بخش (۷) حوزه ثبت ملک کوهدشت لرستان خروجی از مالکیت اولیه آقای/خانم (اسماعیل صفایی)
۱۵. برابر تقاضای آقا/خانم (لیلا کریمی سوری) فرزند (مراد) نسبت به (۶ دانگ از ششدانگ یک باب/قطعه زارعی) به مساحت (۶۶۹۸،۰۲) مترمربع مجزی شده از پلاک شماره (۱۵) فرعی از (۱) اصلی واقع در بخش (۷) حوزه ثبت ملک کوهدشت لرستان خروجی از مالکیت اولیه آقای/خانم (مولا آبباریکی)
۱۶. برابر تقاضای آقا/خانم (اردشیر پیر زاده) فرزند (باونعلی) نسبت به (۶ دانگ از ششدانگ یک باب/قطعه زارعی) به مساحت (۲۰۳۲۷،۴۸) مترمربع مجزی شده از پلاک شماره (۰) فرعی از (۱۴) اصلی واقع در بخش (۷) حوزه ثبت ملک کوهدشت لرستان خروجی از مالکیت اولیه آقای/خانم (نظر علی ضرونی)
۱۷. برابر تقاضای آقا/خانم (علیرضا غلامی ایتوند) فرزند (اسفندیار) نسبت به (۶ دانگ از ششدانگ یک باب/قطعه زارعی) به مساحت (۱۰۵۰۰،۰۰) مترمربع مجزی شده از پلاک شماره (۰) فرعی از (۵۶) اصلی واقع در بخش (۷) حوزه ثبت ملک کوهدشت لرستان خروجی از مالکیت اولیه آقای/خانم (عبدالناصر امرایی)
۱۸. برابر تقاضای آقا/خانم (سید افشار رضوی) فرزند (سید برارعزیز) نسبت به (۶ دانگ از ششدانگ یک باب/قطعه زارعی) به مساحت (۲۸۱۳۳،۲۰) مترمربع مجزی شده از پلاک شماره (۰) فرعی از (۳۱) اصلی واقع در بخش (۷) حوزه ثبت ملک کوهدشت لرستان خروجی از مالکیت اولیه آقای/خانم (برارعزیز رضوی)
۱۹. برابر تقاضای آقا/خانم (سید افشار رضوی) فرزند (سید برارعزیز) نسبت به (۶ دانگ از ششدانگ یک باب/قطعه زارعی) به مساحت (۱۱۸۹۷،۴۱) مترمربع مجزی شده از پلاک شماره (۰) فرعی از (۱۹) اصلی واقع در بخش (۷) حوزه ثبت ملک کوهدشت لرستان خروجی از مالکیت اولیه آقای/خانم (سید افشار رضوی)
۲۰. برابر تقاضای آقا/خانم (سید افشار رضوی) فرزند (سید برارعزیز) نسبت به (۶ دانگ از ششدانگ یک باب/قطعه زارعی) به مساحت (۸۸۲،۰۴) مترمربع مجزی شده از پلاک شماره (۰) فرعی از (۱۹) اصلی واقع در بخش (۷) حوزه ثبت ملک کوهدشت لرستان خروجی از مالکیت اولیه آقای/خانم (سید افشار رضوی)
۲۱. برابر تقاضای آقا/خانم (منصور آزادبخت) فرزند (ملک حسین) نسبت به (۶ دانگ از ششدانگ یک باب/قطعه عمارت) به مساحت (۲۰۴،۱۶) مترمربع مجزی شده از پلاک شماره (۰) فرعی از (۶۳) اصلی واقع در بخش (۷) حوزه ثبت ملک کوهدشت لرستان خروجی از مالکیت اولیه آقای/خانم (بابایپره آزادبخت)
۲۲. برابر تقاضای آقا/خانم (علی کرم صحرائی) فرزند (هاشم) نسبت به (۲ دانگ از ششدانگ یک باب/قطعه مزروعی) به مساحت (۳۱۰۳۸،۱۱) مترمربع مجزی شده از پلاک شماره (۰) فرعی از (۲۰) اصلی واقع در بخش (۷) حوزه ثبت ملک کوهدشت لرستان خروجی از مالکیت اولیه آقای/خانم (نورخدا نظری)
۲۳. برابر تقاضای آقا/خانم (علی کرم صحرائی) فرزند (هاشم) نسبت به (۲ دانگ از ششدانگ یک باب/قطعه مزروعی) به مساحت (۳۲۳۶۵،۰۱) مترمربع مجزی شده از پلاک شماره (۰) فرعی از (۲۰) اصلی واقع در بخش (۷) حوزه ثبت ملک کوهدشت لرستان خروجی از مالکیت اولیه آقای/خانم (نورخدا نظری)
۲۴. برابر تقاضای آقا/خانم (آقا حسین صحرائی) فرزند (هاشم) نسبت به (۲ دانگ از ششدانگ یک باب/قطعه مزروعی) به مساحت (۳۱۰۳۸،۱۱) مترمربع مجزی شده از پلاک شماره (۰) فرعی از (۲۰) اصلی واقع در بخش (۷) حوزه ثبت ملک کوهدشت لرستان خروجی از مالکیت اولیه آقای/خانم (نورخدا نظری)
۲۵. برابر تقاضای آقا/خانم (آقا حسین صحرائی) فرزند (هاشم) نسبت به (۲ دانگ از ششدانگ یک باب/قطعه مزروعی) به مساحت (۳۲۳۶۵،۰۱) مترمربع مجزی شده از پلاک شماره (۰) فرعی از (۲۰) اصلی واقع در بخش (۷) حوزه ثبت ملک کوهدشت لرستان خروجی از مالکیت اولیه آقای/خانم (نورخدا نظری)
۲۶. برابر تقاضای آقا/خانم (الیاس صحرائی) فرزند (هاشم) نسبت به (۲ دانگ از ششدانگ یک باب/قطعه مزروعی) به مساحت (۳۱۰۳۸،۱۱) مترمربع مجزی شده از پلاک شماره (۰) فرعی از (۲۰) اصلی واقع در بخش (۷) حوزه ثبت ملک کوهدشت لرستان خروجی از مالکیت اولیه آقای/خانم (نورخدا نظری)
۲۷. برابر تقاضای آقا/خانم (الیاس صحرائی) فرزند (هاشم) نسبت به (۲ دانگ از ششدانگ یک باب/قطعه مزروعی) به مساحت (۳۲۳۶۵،۰۱) مترمربع مجزی شده از پلاک شماره (۰) فرعی از (۲۰) اصلی واقع در بخش (۷) حوزه ثبت ملک کوهدشت لرستان خروجی از مالکیت اولیه آقای/خانم (نورخدا نظری)
۲۸. برابر تقاضای آقا/خانم (الیاس صحرائی) فرزند (هاشم) نسبت به (۶ دانگ از ششدانگ یک باب/قطعه مزروعی) به مساحت (۲۸۳۶،۰۱) مترمربع مجزی شده از پلاک شماره (۰) فرعی از (۲۰) اصلی واقع در بخش (۷) حوزه ثبت ملک کوهدشت لرستان خروجی از مالکیت اولیه آقای/خانم (نورکه صحرائی)
۲۹. برابر تقاضای آقا/خانم (الیاس صحرائی) فرزند (هاشم) نسبت به (۶ دانگ از ششدانگ یک باب/قطعه مزروعی) به مساحت (۵۶۰۴،۱۸) مترمربع مجزی شده از پلاک شماره (۰) فرعی از (۲۰) اصلی واقع در بخش (۷) حوزه ثبت ملک کوهدشت لرستان خروجی از مالکیت اولیه آقای/خانم (نورکه صحرائی)
۳۰. برابر تقاضای آقا/خانم (مهوش گراوند) فرزند (اسمعیل) نسبت به (۶ دانگ از ششدانگ یک باب/قطعه مزروعی) به مساحت (۲۲۴۶۸،۰۴) مترمربع مجزی شده از پلاک شماره (۰) فرعی از (۲۰) اصلی واقع در بخش (۷) حوزه ثبت ملک کوهدشت لرستان خروجی از مالکیت اولیه آقای/خانم (نور خدا نظری)

تاریخ انتشار نوبت اول: ۱۴۰۴/۰۹/۲۲ تاریخ انتشار نوبت دوم: ۱۴۰۴/۱۰/۰۷
م الف ۱۴۲۲

رئیس اداره ثبت اسناد و املاک کوهدشت ـ فرشاد کورانی نیا

آگهی دعوت مجمع عمومی عادی به طور فوق العاده شرکت تعاونی مسکن مهر ۱۰ دماوند در حال تصفیه (نوبت دوم) شماره ثبت ۱۰۱۲

بدینوسیله به اطلاع میرساند مجمع عمومی عادی بطور فوق العاده نوبت اول به تاریخ ۱۴۰۴/۱۰/۰۴ برگزار گردیده و به دلیل به حد نصاب نرسیدن اعضا بدینوسیله از کلیه اعضای محترم تعاونی دعوت می‌شود در جلسه مجمع عمومی فوق العاده (نوبت دوم) شرکت که رأس ساعت ۱۵:۰۰ روز جمعه ۱۴۰۴/۱۰/۲۶ در محل گیلاوند- حصار پایین -خیابان جعفر قلی- مسجد باب الحوائج برگزار می‌گردد، شرکت نمایید.
اعضایی که مایلند، حق حضور و رای دادن در مجمع را به نماینده تام الاختیار واگذار نمایند از روز چاپ اگهی تا تاریخ ۱۴۰۴/۱۰/۲۵ به اتفاق نماینده خود جهت احراز هویت و صدوربرگ نمایندگی جهت حضور در مجمع ، بـه محل دفترتعاونی واقع در دماوند شهرک مهر امام رضا بلوار کلهر بالای نانوایی گل گندم مراجعه نمایند (حضور توام عضو و نماینده وی در مجمع ممنوع است) تعداد ارای وکالتی هر عضو حداکثر یک رای و هر شخص غیر عضو حداکثر یک رای خواهد بود. تایید نماینده تام الاختیار با یک نفر از اعضای هیئت تصفیه تعاونی خواهد بود.
اعضایی که قصد کاندیداتوری در سمت هیئت تصفیه رادارند ظرف پنج روز پس از تاریخ چاپ اگهی با در دست داشتن مدارک هویتی به محل دفتر تعاونی به ادرس فوق مراجعه وفرم ثبت نام را تحویل دهند.

دستور جلسه:
۱ - ارایه گزارش هیئت تصفیه
۲ -تصویب صورت های مالی منتهی به سال مالی ۹۶ تا برج ۵ سال ۱۴۰۴
۳ - انتخاب هیئت تصفیه
۴ - تمدید مدت تصفیه
۵ - تغییر روزنامه رسمی
۶ - تصویب بودجه پیشنهادی سال ۱۴۰۴
۷ - تصویب هزینه‌های سنوات گذشته و تعیین تکلیف اعضا شامل بدهکاران جهت تسریع در امور اخذ سند مالکیت
۸ - کاهش عضو

مدیرتصفیه شرکت تعاونی مسکن مهر ۱۰ دماوند و حومه

آگهی دعوت مجمع عمومی فوق العاده شرکت کشت و صنعت سرسبز دامغان (سهامی خاص) به شماره ثبت ۶۳۶

بدین وسیله به اطلاع کلیه سهامداران می‌رساند جلسه مجمع عمومی فوق العاده شرکت در تاریخ ۱۴۰۴/۱۰/۲۰ ساعت ۱۰ صبح در محل شرکت به آدرس : استان سمنان شهرستان دامغان بلوار جمهوری اسلامی خیابان فضیلت پلاک ۸۷ شماره موبایل گیرنده ۳۶۷۱۹۳۷۹۶۱ شمسی تشکیل می‌گردد لذا از تمام سهامداران یا نمایندگان قانونی آنها دعوت می‌شود در جلسه شرکت نمایند.
دستور جلسه : نقل و انتقال سهام

از طرف هیأت مدیره شرکت

آگهی دعوت مجمع عمومی عادی فوق العاده شرکت کشت و صنعت سرسبز دامغان (سهامی خاص) به شماره ثبت ۶۳۶

بدین وسیله به اطلاع کلیه سهامدا

وعده رئیس‌جمهور برای حل مشکلات معیشتی مردم

بقیه از صفحه ۳

*** آقـای دکتر! رهبر انقلاب در خصوص معضل اسـراف در زمینه‌هـای مختلف از قبیل آب، نان، خـوراک، بنزین و انرژی، بارهـا تذکـر داده‌اند و ایـن را یک معضل بزرگی دانسـته‌اند. بـه طور مشخّص، برنامه دولت شما برای کاهش اسـراف در زمینه‌های مختلف چیست؟**

* مـا داریم این کـار را می‌کنیم و مقام معظّم رهبـری با توصیه‌ها و پشتیبانی‌هایشـان خیلی به ما کمک می‌کنند. بـا توصیه‌هایی که صورت گرفتـه، مصـرف آب ده درصد کاهش پیدا کـرده. می‌دانید ده درصد چند میلیـون متر مکعّب در سـال می‌شود؟ از این طـرف که مقدار مصرف آب را کاهـش دادند، مصرف انرژی برق را هم کاهش دادند. من بارها گفته‌ام کـه ما نزدیک به ۱۸۰ میلیارد دلار، یعنی روزانه مثلاً نزدیک به ۹ میلیون بشکـه نفت و گاز تولید می‌کنیم، حدود یک‌ونیم میلیون بشکه‌اش را صادر می‌کنیم، بقیه‌اش را داریم مصرف می‌کنیم؛ حالا اگر ده درصد صرفه‌جویی کنیم ــ که خیلی راحت امکان‌پذیر اسـت ــ روزانه می‌شود حدود نهصد هـزار بشکه نفـت و گاز. همین ده درصد، تمام ایـن چاله‌چوله‌هایی را که وجـود دارد پُـر می‌کند؛ یعنی تمام این مشکلاتی که مـردم الان از وجود آن‌ها ناراضی‌اند؛ معیشت را، راه را، جادّه را و توسعه‌های بعدی را. به جای اینکـه ما مثلاً فرض بکنیـد نُه میلیون بشکه نفت و گاز را بسـوزانیم، ده درصدش را صرفه‌جویی کنیم؛ این رقمِ خیلی بزرگی است.

ما دو سـه برابر اروپـا داریم برق مصرف می‌کنیـم؛ گازی که مصرف می‌کنیم، اصلاً قابل مقایسـه با آن‌ها نیست. ما از نظر گاز و انرژی دوّمین کشور هسـتیم، ولـی الان داریم گاز صنایع، پتروشیمی‌هـا و کارخانه‌ها را قطع می‌کنیم؛ چرا؟ برای اینکه درست مدیریت نکردیم، درست تخصیص ندادیم، درسـت مصرف نمی‌کنیم. لزومی ندارد ما این‌جوری مصرف کنیم که الان داریم مصـرف می‌کنیم. ما دما را می‌گذاریم روی ۲۸ یا ۳۰، تازه پیراهنمـان را هـم درمی‌آوریم؛ بعضی وقت‌ها هم پنجـره را باز می‌کنیم، بخاری یا شوفاژمان هم روشن اسـت! در قرآن می‌فرماید: «کُلوا وَ اشرَبوا وَ لا تُسـرِفوا اِنَّهُ لا یحِبُّ المُسرِفین»؛ خدا کسی را که اسراف کند دوست ندارد. ما در یک اتاق نشسـته‌ایم، چهل تا چراغ روشن کرده‌ایم! چه لزومی دارد؟ هر کسـی یک مقدار کنترل کنـد، ما می‌توانیم خیلی از مشکلاتمان را حـل کنیم. ما اصـلاً نیازی به دیگران نداریم، به شـرط اینکه خودمان بتوانیـم آنچه داریم مدیریـت کنیم. مملکت ما پُر از طلا و معدن اسـت، ولـی این رفتار ما اسـت که این طلاها و معـادن را می‌تواند به یک جایی برساند یا نرساند.

*** یعنی دمای اینجا از ۲۱ درجه بالاتر نمی‌رود؟**

منِ که آمدم اینجا، اعتراض کردم؛ چون وقتی ما اینجا نیسـتیم، این‌ها اصـلاً حق ندارند اینجا را گرم کنند. این‌هـا می‌گفتند تازه روشن کرده‌اند، وگرنـه ما این‌هـا را خاموش کردیم. ما در بیشتـر اتاق‌های خودمان دیگر شوفاژ روشن نمی‌کنیم؛ برای اینکه وقتی نمی‌روم آنجا، دیگر لزومی ندارد روشن باشد. من یک ساعت می‌خواهم بروم آنجا، ۲۴ ساعت آنجا گرمایش داشتـه باشد؟ مـن کارهایم را در یک جا انجام می‌دهم و دیگر از این اتاق به آن اتاق نمی‌روم؛ چه لزومی دارد این کار را بکنم؟ خیلی راحت می‌شود صرفه‌جویی کرد. الان گفته‌ام در خانه خودمان یک دیواری یا یک پرده‌ای بزننـد که ما یک جای کوچک را مثلاً در حـدّ همان ۲۱ یا ۲۲ درجه گرم کنیم، بقیه را اصلاً نگذاریم گرم بشود؛ همین کافی است. وقتی من در پنج شـش متر اتاق می‌توانم بنشینـم، لزومی ندارد یک اتاق بزرگ را به خاطر من گرم و سـرد بکنند. توصیه مقام معظّم رهبری هم همین است، خداوند هم می‌فرماید اگر مسـلمانید اسـراف نکنید. من الان در دفترم می‌خواهم کتاب بخوانم، کلّ آن سـاختمان را روشن می‌کنند که من آنجا نشسته‌ام! چـرا؟ ما الان چراغ مطالعـه گذاشته‌ایم، با چراغ مطالعـه داریم کارمان را می‌کنیـم؛ آنجا دیگر کاری ندارم، پس بقیه چراغ‌هـا را خاموش می‌کنیم. چـه لزومی دارد کـلّ اتاق روشن بشود که من می‌خواهم دو تا امضا بزنم؟ مـا اگر بتوانیم ده درصد صرفه‌جویی بکنیـم، همین هم رقمِ خیلی زیادی اسـت. البتّه ما خیلی بیشتـر از این‌ها داریم کنترل می‌کنیم. یک اسـتخر اینجا درست کرده بودند، دائم گرم بود؛ ما گفتیم برای چه اینجا را گرم نگه داشته‌اید. حالا قرار اسـت یک روز من بروم آنجا شنا کنم. گفتیم جمعش کنند. اصلاً لزومی ندارد. هر وقت هم من خواسـتم اسـتخر بروم، می‌روم یک استخر عمومی؛ لزومی ندارد یک استخر اختصاصی بیست‌وچهارساعته را نگـه دارنـد که حالا یک روزی یک روزگاری قرار اسـت من بروم آنجا شنا کنم.

بـه نظر من، مـا در یک جنگ تمام‌عیـار با آمریکا و اسـرائیل و اروپا هسـتیم؛ آن‌ها نمی‌خواهند کشور ما سر پا بایستد. این جنگ بدتر از جنگ عراق با ما اسـت؛ اگر آدم خوب درک بکنـد، این جنگ خیلی پیچیده‌تر و سخت‌تر از آن جنگ است. در جنگ با عراق، وضعیت معلوم بود؛ او موشک می‌زد، من هم معلوم بود کجا را می‌زنم. اینجا الان از هر لحاظ دارند ما را محاصره می‌کنند، دارند ما را در مضیقه و تنگنا قرار می‌دهند، مشکل ایجاد می‌کنند ــ از نظر معیشتی، از نظر فرهنگی، از نظر سیاسی و از نظر امنیتی ــ و توقّعات جامعه را بالا می‌برند؛ از آن طرف جلوی فروش ما را، تبادلات ما را، تجارت ما را می‌گیرند، از این طرف هم توقّعات در جامعه بالا رفته! در نتیجه، همه باید با تمام توانمان کمک بکنیم و مملکت را درست کنیم.

*** آقـای دکتـر! به نظر می‌آیـد که دشمن بعـد از آن عدم موفّقیـت و شکسـتی که در جنـگ دوازده‌روزه داشـت، تغییر رفتـار و تغییر سیاسـت داده و روی آورده به یک نوع عملیات روانـی و رسـانه‌ای بر این مبنا که ایران به طـور کلی و دولت به شکل مشخّص، ضعیف هسـتند و چاره‌ای جز تسلیم شدن در برابر ما ندارند. پاسخ شما به عنوان رئیس‌جمهور و رئیس شورای عالی امنیت ملّی به این خطّ رسانه‌ای چیست؟**

بگذارید این‌ها در همین خیال باشند. این‌ها با همین خیال حمله کردند، ولی وحدت و انسـجام داخلی افزایش پیدا کرد. کاری که الان مقام معظّم رهبری انجام می‌دهد که هماهنگی قوا پشت سـرش ایجاد می‌شود و اگر هم‌صدایی و همدلی به وجود بیاید، هیچ قدرتی نمی‌تواند یک ملّت منسجم و بـا هـم را زمین‌گیر کند. دغدغه‌ای که من دارم ــ مهم‌تر از هر قدرت نظامی ــ انسـجام و وحدت داخلـی و گذاشتن اختلافات به یک گوشه‌ای اسـت و دسـت به دسـتِ هم دادن و مشکلات را حل کردن است. چرا ما گفتیم کارها را محلّه‌محورِ کنیم، مسـجدمحور کنیـم و مردم را مشارکت بدهیم؟ مردم باید در سیاست‌گذاری دخالت و مشارکت داشته باشند. ما باید مردم را در تصمیم‌گیری‌ها مداخله بدهیم. جنگ را چه‌جوری اداره کردیم؟ دولت پول داشت؟ آن موقع هم آمریکا و کشورهای عربی به عراق کمک می‌کردنـد، به صدّام کمک می‌کردند؛ آیا توانسـتند یک وجب خاک ما را بگیرند؟ تمام قدرت‌ها به آن‌ها کمک می‌کردند. مردم بودند که این کار را می‌کردنـد. ما آن مـردم را و آن مدیرها را با همان تفکّر می‌خواهیم؛ یعنی مردم و مدیرانی را می‌خواهیم که بدانند مملکت مال خودشان است، منطقه مال خودشان است و با تمام وجود می‌توانند مشکلاتشان را حل کنند.

مـا داریم مشکلات خودمان را حل می‌کنیـم؛ آن چیزی که من از آن نگرانـم و بارها هم گفته‌ام، فقط این اسـت که بتوانیـم اختلافات را کنار بگذاریـم. این‌ها دارند به اختلافات دامن می‌زنند؛ ما باید مواظب باشیم که اختلافـات دامن‌گیرمان نشود. اگر هم اختلاف داریم، بنشینیم در اتاق‌های سربسـته با همدیگر دعوا کنیم؛ ولی وقتی رفتیم بیرون، یک صدا از نظام بیرون بیاید و آن صدا هم جهت‌گیری‌ها و مسیرهایی است که مقام معظّم رهبری نشان می‌دهد. ممکن اسـت در دل من یک چیز دیگری باشد ولی وقتی مسیر مشخّص است، همه باید در آن مسیر حرکت کنند. و اگر همه با هم باشیم، بر این مشکلات غلبه خواهیم کرد؛ آن‌ها هر کاری می‌خواهند بکننـد. اگر مـا بتوانیم عدالت را و انصاف را در کشور پیاده کنیم و مردم را در تصمیم‌گیری‌ها و در سیاسـت‌ها مشارکت بدهیم و مردم ببینند ما با چه مشکلاتی مواجهیم، خودشان کمک می‌کنند مشکلات را حل می‌کنند.

*** در وضعیـت فعلی، فشارهای اقتصادی سـنگین اسـت، بخـش زیـادی از مـردم هـم ایـن را درک می‌کننـد. آقـای رئیس‌جمهور چقدر شرایط اقتصادی مردم را لمس می‌کنند و در جریانش هستند؟**

ما مشکـلات اقتصادی مردم را با تمام وجـود درک می‌کنیم. ما نفت را حـدود ۷۵ دلار می‌فروختیم، حالا می‌فروشیـم ۵۰ دلار؛ یعنی ۲۵ دلار کمتـر داریم می‌فروشیم. از یـک طرف فشار آوردند و درآمد ما کمتر شده، از یک طرف جنگ بوده و یک مقدار خدمات و تولید ما کاهش پیدا کرده. علی‌رغـم همه این‌ها، قرار شده که تا عیـد نزدیک به دوونیم میلیارد دلار پـول را تبدیل کنند و کالابرگ‌هـای مورد نیاز را تا آنجایی که امکان دارد بتوانیـم به جمعیت هدف پرداخت بکنیم. همین پول بنزین، حالا پنج هزار تومـان عددی نمی‌شود، ولی قرار شده دولت هرچه از این پول به دسـت می‌آورد، همه را در کالابرگ و یا معیشت مردم هزینه کند. ما برای سـال آینـده با مجلس صحبـت کردیم که به هر شکلی شـده معیشت مردم را تأمیـن کنیم. باید بـا مجلس و با نماینده‌ها و حتّی با مجموعه حاکمیت به یک زبان و نگاه مشترک برسـیم؛ آنجاهایی کـه نباید پول بدهیم ندهیم، آنجاهایـی که نباید یارانه بدهیم ندهیم، آنجایـی را که باید بدهیم تفاهم کنیم که بدهیم.

در همیـن بحث بنزین، فکـر می‌کنید به هر باک بنزیـن چقدر یارانه می‌دهیم؟ براساس همین سهمیه‌ای که می‌دهیم، در ماه نزدیک به هشت میلیون تومان اسـت، تازه اگر در سـقف آن شصت لیتر و صد لیتر مصرف کند؛ اگر بیشتر مصرف کند، دیگر می‌رسـد به حدود بیست میلیون تومان در هر باک؛ حالا اگر دو تا باک داشته باشیم، آن‌وقت ببینید چقدر می‌شود. چـرا ما داریـم این‌جوری پول خرج می‌کنیـم؟ چرا این یارانـه را به همه نمی‌دهیـم؟ وقتی هم مداخله می‌کنیم، دادِ یک عـدّه بالا می‌رود که چرا داریـد گـران می‌کنید. ما گـران نمی‌کنیم؛ ما می‌خواهیم آنچه به دسـت می‌آوریـم بـه همه بدهیم. اگر قرار اسـت من به یک بـاک ماشین هفت میلیون، ده میلیون یا بیسـت میلیون یارانه بدهم، خب این را به همه مردم می‌دهم؛ به همه به اندازه سـهمی که دارند پرداخت می‌کنم. رسانه ما باید دفـاع کند و فرهنگش را ایجاد کند. ما هیچ پولـی را برای چاله‌چوله‌های دولـت خودمان برنخواهیم داشت، هیـچ چیزی از یارانه کم نخواهیم کرد، ولـی می‌خواهیـم این یارانه را بـه همه بدهیم. من که چنـد تا ماشین در خانه دارم، بسـته به میزان مصرفم، برای هـر باک دارم هشت میلیون، نُه میلیـون یـا ده میلیون یارانه می‌گیرم؛ در همین حـال، یک عدّه نان شب ندارند بخورند! چرا؟

*** براسـاس آمار هم گویا فقط پنجـاه شصت درصد مردم خودروی شخصی دارند.**

* بله، این هم جای بحث اسـت و کاملاً مشخّص اسـت. چرا ما پول را بـه همه نمی‌دهیـم و فقط به آن‌هایی می‌دهیم کـه ماشین دارند؟ این فرهنگ باید ایجاد بشود. ما تصمیم داریم برای سـال آینده در این رابطه، هـم با مردم صحبـت کنیم، هم بـا نمایندگان و هم با دولـت تا به یک زبان مشترک برسـیم. ما هیچ پولی را برای دولت نمی‌خواهیم. این پول را بایـد به همه بدهیم، نه‌اینکه یکی که چند تـا ماشین دارد همه یارانه‌ها را بگیرد. ما امسـال نزدیک به پنج میلیـون دلار بنزین وارد کردیم؛ خریدیم شصت هـزار تومان، می‌فروشیم ۱۵۰۰ یا ۳۰۰۰ تومـان! چرا؟ آن‌وقت به معیشت مردم نمی‌رسـیم. نیاز به تعامل با مـردم دارد، نیاز به اعتماد مردم دارد. ما امسـال کلّ بودجه‌ای که دادیم به مجلـس، دو درصد رشد دارد؛ درصورتی‌که سال‌های قبل مثلاً چهل درصد یا پنجاه درصد رشد و هزینه درسـت می‌کردیم. ما سعی کردیم هزینه خودمان را کم بکنیم؛ به مجلس هم گفتیـم هر چقدر می‌تواننـد هزینه ما را کم کننـد، نمی‌خواهد هزینه اضافه کنند.

*** گفتند بودجه سال آینده را بسیار انقباضی بسته‌اید؟**

* هنـوز خیلی جا دارد که ما بتوانیـم خیلی از این هزینه‌هایمان را کم بکنیم. چرا ما داریم اضافه هزینه می‌کنیم؟ بهره‌وری نیروی انسـانی و نوع خدمـات ما می‌تواند خیلی بهتر از این بشود و این کاری اسـت که نیاز به همکـاری و همدلی و هم‌زبانـی دارد. ما خیلی کارهـا را می‌توانیم انجام ندهیـم. معیشت مردم برای ما اولویت اسـت. من می‌توانم به موبایل پول ندهـم، ولی به معیشت مردم باید بدهم. ما تا حالا یک‌ونیم میلیارد داده‌ایم موبایـل وارد کرده‌اند، ولـی الان در معیشت مـردم و نهاده‌ها و کالاهای اساسـی گرفتاریم. البتّه ارز ترجیحی به آن ندادیم، ولی بالاخره ارز دادیم. خـب مـن ارز را اوّل باید به معیشت مردم بدهم و بعد اگر اضافه آوردم، به بقیه مسائل می‌دهم؛ اگر اضافه نیاوردم، خب حالا صادرات کند و براساس صادرات خودش، خدمات خودش را هم از آن صادرات بگیرد.

ایـن نیاز بـه یک تغییر فکر دارد، نیاز به فرهنگ‌سـازی دارد. برق هم این‌جوری است، گاز هم این‌جوری است. من مثلاً چهار تا خانه دارم، چهار تا ساختمان دارم، در همه آن‌ها یارانه گاز می‌گیرم، یارانه برق می‌گیرم؛ آن یکی خانه ندارد، مجبور است کلّی پول بدهد تا فقط بتواند خانه‌اش را کرایه کند. خب وقتی در این مسئله مداخله می‌کنید، داد همه درمی‌آید که گران کردنـد! ما گران نمی‌کنیم؛ ما می‌خواهیم آن چیزی که وجود دارد به همه برسـد. اگر این تفکّر پذیرفته بشود و مردم با ما همکاری بکنند، فوقش به یک خانه من گاز یارانه‌ای بدهند و یک سهمی بدهند بگویند اصلاً این‌قدر گاز را به تو رایگان می‌دهیم؛ ولی برای بقیه خانه‌هایی که من دارم چرا باید گازی به قیمت مثلاً فرض کنید سـیصد تومان بدهند؟ و این چیزی است که باید صداوسـیمای ما، نمایندگان عزیز مـا، روحانیت عزیز ما و احزاب سیاسی ما کمک کنند که عدالت را و انصاف را در این مملکت پیاده کنیم. آن‌وقت، هیچ کس مشکل گرسنگی و معیشت پیدا نمی‌کند. ما پول داریم، منتها بد مصرف می‌کنیم؛ این را باید درست مدیریت کنیم.

*** آقـای دکتر! آیـا این هفته یا هفته پیش بـا رهبر انقلاب دربـاره مسـائل اقتصـادی و معیشتـی جلسـه‌ای داشتید؟ در آخرین جلسـاتی که بـا ایشان داشتید، چـه تذکّرات و نکات مشخّصی را در زمینه معیشت مردم و مسـائل اقتصادی بیان کردند؟**

* ما هر هفته بالاخره فرصتی پیدا می‌کنیم خدمت مقام معظّم رهبری می‌رسـیم و دربـاره گزارشات و جهت‌گیری‌هایی که وجـود دارد با ایشان مشـورت می‌کنیم. ایشان به ما و به سـایر قوا و بـه بقیه جاهایی که لازم اسـت، توصیه‌هایی می‌کنند و مسـائل یک مقدار کنتـرل می‌شود. ببینید! دغدغـه مقام معظّم رهبـری، در اولویت اوّل، معیشت مردم اسـت؛ یعنی مهم‌تریـن دغدغه ایشان هم معیشت مردم اسـت. کارهایـی که ما داریم می‌کنیـم و برنامه‌هایی کـه می‌ریزیم، نیاز به ایـن دارد که همه مشترک بشویـم و بـا هم جلو برویم؛ این اگر اتّفاق بیفتد و رسـانه ما، مجلس ما و بقیه ارگان‌ها هماهنگ بشوند، حدّاقل برای سـال آینده ما می‌توانیم کاری بکنیم که مردم از نظر معیشت دچار مشکل نشوند و قیمت‌ها برای نیازهای غذایی‌شـان دیگر افزایش پیدا نکند؛ ما می‌توانیم این کار را بکنیم. ما این مسـئله را خدمت ایشان ارائه دادیـم، نظرشان مثبت بود. ما یک برنامه‌ای شامل حدود بیسـت بند ارائه دادیم و گروه‌های مختلف اقتصادی در دولت و مجلـس و بعضـی نهادها با هم هماهنگ شده‌اند که این بیسـت بند را عملیاتی کنند. چون ایشان نگران بودند از وضعیت ارزی و کالاهای اساسی و نهاده‌هـا و تـورّم و مانند این‌ها، هفده هجده بند بود کـه ما باید بتوانیم درباره این‌ها گزارش بدهیم.

مـا در این زمینه مشکل داریم و این نیاز بـه مداخله دارد، این مداخله هم دردآور اسـت. مردم باید بدانند نیت ما این است که بتوانیم آن زخم‌ها را درسـت کنیم و بخیه زدن این زخم‌ها هزینه‌بر اسـت. اینکه بگویی من این را می‌دهم، این را می‌دهم، این را می‌دهم، خب همه خوششان می‌آید؛ وقتـی که می‌گویی ایـن را نمی‌دهم، این را نمی‌دهم، خـب همه ناراحت می‌شوند که چـرا نمی‌دهی. ما باید مصرفمان را کنتـرل کنیم. نمی‌گویم مصرف نکنیم؛ می‌گویم مصرفمـان را باید کنترل کنیم. ده درصد کاهش مصرف اصلاً کار سختی نیست. همه می‌توانند یک قدم بیایند کمک کنند به ما، کمک کنند به مملکت ما، به ایران ما و به جامعه‌ای که در آن زندگی می‌کنیم. در این صورت، ما از همه این مشکلات راحت بیرون می‌آییم.

مـن که می‌گویم بیاییـد کمک کنید، معنی‌اش این نیسـت که ما کار خودمـان را نمی‌کنیم؛ ما با قدرت داریم کارهایمان را انجام می‌دهیم، یک سـری کارها هم انجام می‌دهیم کـه الان نمی‌گویم، برای اینکه شیطنت می‌کننـد می‌روند جلویش را می‌گیرند؛ ولی کارهایمـان را داریم با قدرت انجـام می‌دهیم. امّا اگر در این رابطه هر کس هر جا می‌تواند یک کمکی بکند، اوضاع اصـلاً از این رو به آن رو می‌شود. ما نمی‌خواهیم خودمان را از کمک هیچ کس محروم بکنیم؛ هر کس می‌تواند، بیاید کمک کند. خب مملکت وسـیع اسـت و ما همه جا مشکل داریم؛ یک قسمت را بیا درست کن ببینم چه‌جوری می‌خواهی درسـت کنی. نمی‌شود کنار گود بایستی و مـدام بگویی لنگش کن؛ خب شما بیا لنگـش کن ببینم چه‌جوری لنگش می‌کنی.

این مشکلاتـی هم که ما پیدا کرده‌ایم، الان پیـدا نشده، زمان شهید رئیسـی هم پیدا نشده؛ یک روندی بوده، مشکـلات دائماً داشته روی هم اضافـه می‌شده، حالا ما باید جلویش بایسـتیم؛ اگر هم جلویش بایسـتی، بخیـه می‌خواهد، بعضی وقت‌ها هم جرّاحی وسـیع‌تر می‌خواهد. خب باید کارشناسان ما، دانشمندان ما، نخبه‌های ما، سرمایه‌گذاران و تولیدکنندگان مـا همه با هم به یک تفاهمی برسـند که اگر ایـن مداخله را می‌کنیم، به نفع جامعه ما اسـت، نه‌اینکه ما می‌خواهیم برای مردممان مشکل درسـت کنیم. ما اینجا هستیم که خدمتگزار مردم باشیم؛ حدّاقل خود من هیچ نیت دیگری در دلم نیست، مگر اینکه بتوانیم مشکلات مردممان را حل کنیم.

*** آقای دکتر! بر اثر تبلیغات دشمن، بخش‌هایی از مردم ما نگرانند که شاید دشمن آمریکایی و اسرائیلی دوباره بخواهد شیطنت کند. پاسـخ آقـای رئیس‌جمهـور به ایـن نگرانی‌ها چیسـت؟ البتّه ما در طـول جنـگ دوازده‌روزه دیدیم که حتّی خدمـات عـادی دولتی هم مختـل نشد و با یـک هماهنگی و همکـاری و برنامه‌ریزی ازپیش‌تعیین‌شـده، جامعه به صورت روال عادی خودش اداره شد.**

نیروهای نظامی عزیـز ما با قدرت دارند کارهایشان را می‌کنند و الان از نظـر تجهیزات و از نظر نیرو، علی‌رغم همه مشکلاتی که داریم، قوی‌تر از آن زمانی هسـتند که این‌ها حمله کردند. لذا آن‌ها اگر بخواهند برخورد کنند، طبیعتاً با پاسخ قاطع‌تری روبه‌رو خواهند شد. امّا من باز برمی‌گردم به اینکـه اگر ما مردم با هم باشیم و وحدت داشته باشیم، آن‌ها اصلاً مأیوس می‌شونـد از اینکه بخواهند بیایند به کشـور ما حمله کنند. امید این‌ها این است ــ در گفتارشان هم گفتند دیگر ــ که باید از داخل یک اتّفاقی بیفتد تـا این‌ها بتوانند بیاینـد مداخله را شروع کنند. علّـت اینکه من مدام دارم می‌گویم که اگر هم بحثی هسـت، بهتر اسـت در اتاق‌ها بـا هم بنشینیم دعـوا کنیم ولـی در بیرون یک‌صدا بشویم، این اسـت کـه اگر وحدت و انسـجام داشته باشیم، مردم می‌فهمند که ما واقعاً دلمان می‌خواهد خدمت کنیـم و هیچ فرقی بین هیچ جنسـیتی، هیچ قومیتی، هیچ عقیده و باوری نمی‌گذاریم. بنده به عنوان مسئول مملکت موظّفم به همه براساس عدالت خدمت بدهم. اگر ما شیعه‌ایم، اگر می‌گوییم ما پیرو حضرت علی هسـتیم، حضـرت علی به برادرش عقیل که از بیت‌المال اضافه می‌خواسـت چیزی نـداد. خداوکیلی اگر ما این کار را می‌کردیم، مردم از ما ناراضی می‌شدند؟ بعضی جاها هم نکردیم، مردم از ما ناراضی‌اند.

خـب بایـد الان ثابت بشود. با تئوری و با گفتن هـم نمی‌شود. به من می‌گویند بیا حرف بزن؛ خب ما یک عمر اسـت داریم حرف می‌زنیم. بنده باید ثابت بکنم که فرقی قائل نخواهم شد بین جنسـیتی، قومیتی، نژادی و زبانی. همه این‌ها دستورات خدا و پیغمبر و امام است؛ خب ما باید عمل کنیم. ما اگر به اسـلام و به دستور رسول خدا و به دستور امام عمل کنیم، وحدت و انسـجام و وفاقی در جامعه ما ایجاد می‌شود که دیگران حسـرت خواهند خورد که کاش ما هم این‌جوری بودیم. نباید به همدیگر حرف‌هایی بزنیم که شایسـته نیست. شیطان دشمن انسان است و می‌خواهد ما با هم خشن حرف بزنیم، ناجور حرف بزنیم تا با هم دعوا کنیم.

آگهی مناقصه عمومی نوبت اول

دهیاری باجگاه

مناقصه‌گـذار: دهیـاری روسـتای باجگـاه بخـش مرکزی شهرستان شیراز
موضوع مناقصه: اجرای عملیات بهسازی معابر روستا
شرح مختصر کار: تهیه و اجرای عملیات زیرسازی شامل تسطیح ریگلاژ و کسری مخلوط و بسترکوبی و بیس ریزی معابر
محل اجرای پروژه: کوچه های استاد بهمن بیگی،سپهبد قاسم اسفندیاری،شهیدان سهراب زارع، حاتم اسفندیاری، یحیی فرج زاده و محمود مصدقی
مبلغ و نوع تضمین شرکت در مناقصه: ارائه ضمانت نامه بانکی به مبلغ ۵ درصد مبلغ برآورد (۱/۲۷۰/۰۰۰/۰۰۰ریال) به نام دهیاری روستای باجگاه
زمان فروش اسـناد برای دو نوبت اگهی: از روز یکشنبه مورخ ۱۴۰۴/۱۰/۰۷ تا سه‌شنبه مورخ ۱۴۰۴/۱۰/۲۳
اسناد مناقصه: از تاریخ درج هر نوبت آگهی به مدت ۷ روز کاری
محل دریافت اسـناد مناقصه به آدرس: شیراز بلوار سـرداران روبروی پمپ بنزین شکوفا نبش کوچه ۶۵ بخشداری مرکزی شیراز
نحوه خرید اسناد : واریز وجه نقد به مبلغ ۲/۰۰۰/۰۰۰ ریال به شماره حساب بنام دهیاری باجگاه ۴۹۱۹۴۳۵۳۲۰ بانک ملت
مهلت و محل تحویل پیشـنهادات در دو نوبت: حداکثر تا پایان وقت اداری روز سه شنبه مورخ ۱۴۰۴/۱۰/۲۳ در محل بخشداری مرکزی شیراز
زمان تشـکیل کمیسیون بازگشایی پاکات: روز چهار شنبه مورخ ۱۴۰۴/۱۰/۲۴ در محل بخشداری شیراز
شرایط مناقصه:
داشتن حداقل رتبه ۵ راه سازی از مراجع ذیصلاح
نفرات اول و دوم و سـوم هر گاه حاضر به انعقاد قرارداد نشدند سـپرده آنها ضبط و وصول خواهد شد.
برنـده مناقصـه ملزم به ارائه ضمانـت نامه بانکی به میزان ۱۰ درصـد مبلغ برنده به عنوان حسن انجام تعهدات قرارداد می‌باشد.
دهیاری در رد یا قبول پیشنهادات مختار است.
هزینه‌ی درج آگهی به عهده برنده مناقصه می‌باشد
کپی برابر با اصل کلیه مدارک الزامی می‌باشد.
مبالغ پیشنهادی توسط پیمانکار با در نظر گرفتن ده درصد ارزش افزوده باشد.
شماره تماس: ۰۹۱۷۳۱۸۸۹۸۰ شناسه ملی دهیاری: ۱۴۰۰۳۵۹۶۸۴۴

آگهی تحدید حدود اختصاصی

چون تحدیـد حدود ششدانگ یک قطعه زمیـن آبی‌زار تحت پلاک ۱۳۰ فرعی از ۹۸ اصلی واقع در قریه بازارکلایه شهرستان طالقان جـزء حوزه ثبتی طالقان بنا به علـل منعکس در پرونده باید به عمل آید اینک بر حسـب تقاضای کتبـی مالک آقای غلامعلی فقیهی ذیل وارده ۳۰۰۳۶۷۲- ۱۴۰۴/۰۶/۰۴ بـا رعایـت مواد ۱۴ و ۱۵ قانون ثبـت عملیات تعییـن حدود آن در سـاعت ۹ صبـح روز چهارشنبه مورخه ۱۴۰۴/۱۱/۰۱ در محل به عمل خواهد آمد لذا با انتشار این آگهـی از متقاضی و مالکین املاک مجاور دعـوت می‌شود تا در روز و سـاعت مقـرر در محل حضور یافته و هر ادعایی نسـبت به حدود و حقـوق ارتفاقـی آن دارند به نماینده محدد اظهار دارند و کسـانی که به عملیات تعیین حدود اعتراض دارند می‌توانند به اسـتناد ماده ۲۰ ق‌ث و در اجـرای مـواد ۷۴ و ۸۶ آیین‌نامـه اصلاحی قانون ثبت از تاریخ تنظیم صورتجلسـه تحدیدی ظرف مدت سی روز اعتراض خود را کتباً به اداره ثبت اسـناد و املاک طالقان ارائه نموده و رسـید دریافـت نماینـد و نیز بایـد ظرف مدت سـی روز از تاریخ تسـلیم ایـن اعتراض بـه مراجع ذیصـلاح قضائی مراجعـه و ضمن تقدیم دادخواسـت گواهـی آن را اخذ و به این اداره تسـلیم نمایند در غیر اینصورت اقدام قانونی بنا به تقاضای ذینفع به عمل خواهد آمد.
تاریخ انتشار: روز یکشنبه ۱۴۰۴/۱۰/۰۷
م الف ۹۹۳۷
شناسه آگهی ۲۰۶۵۰۲۵ **ایمان هادی‌پور**
رئیس اداره ثبت اسناد و املاک طالقان

آگهی حراج حضوری

موسسه‌ای اقتصادی در نظر دارد تعدادی وسایل نقلیه اوراقی، اسـقاطی و قابـل شماره‌گـذاری بشرح ذیـل را از طریق حراج حضوری بفروش برساند:
خریـداران محتـرم می‌بایسـت ۲۰ درصد مبلـغ پیشنهادی را در زمـان خرید به صورت نقد و یا از طریق دسـتگاه کارتخوان پرداخت نمایند.
۲۷۰۰ دستگاه موتورسـیکلت اوراقی و اسقاطی و تعداد ۶۰ دستگاه قابل شماره‌گذاری
کلیه وسـایل نقلیـه اوراقی و اسـقاطی صرفا به مراکز اسـقاط واگذار و ارائه معرفی‌نامه دارای مهر برجسته و امضا در صحن حراج الزامی می‌باشد.
محل بازدید موتورسیکلت:
اصفهان: اتوبـان فرودگاه - بعد از حصه - دینان - جنب تالار قصر شرق - پارکینگ غدیر
پیربکـران کیلومتـر اول جاده مبارکه - سـمت چـپ پارکینگ ولیعصر فلاورجان
فلاورجان - شرکت گاز زازران - جنب مسـجد ولی‌عصر(عج) - پارکینگ فتح سپاهان
خمینی‌شهر - منظریه - بلوار دانشجو - بعد از سپاه - پارکینگ منظریه خمینی‌شهر
زمان بازدید موتورسیکلت:
دوشنبه و سه‌شنبه مورخ ۰۸ و ۱۴۰۴/۱۰/۰۹ از ساعت ۸ تا ۱۳
زمان حراج موتورسیکلت:
چهارشنبه مورخ ۱۴۰۴/۱۰/۱۰ ساعت ۱۰ صبح
محل برگزاری حراج:
اصفهان - میدان خواجو - قبل از سازمان انتقال خون- سالن بهزیستی خواجو
تلفن تماس: ۴۳-۳۶۲۸۳۵۴۰-۰۳۱

آگهی دعوت به مجمع عمومی فوق‌العاده شرکت میناکان (سهامی خاص) به شماره ثبت ۱۸۳۶ و شناسه ملی ۱۰۳۶۰۰۳۵۵۳۰

بدینوسیله از کلیه سهامداران محترم و یا نمایندگان قانونی آنان دعوت می شود تا در جلسه مجمع عمومی فوق العاده شرکت میناکان (سهامی خاص) که راس ساعت ۱۴ روز شنبه مورخ ۱۴۰۴/۱۰/۲۰ در محل مشهد به نشانی: محله هنرستان، بلوار هفـت تیر، بـرج اداری آرمیتاژ، طبقه ۲۴، واحد ۲۴۰۱ کدپسـتی ۹۱۱۷۸۷۷۳۰۳۴، دفتر شرکت پارت گوال تشکیل می گردد حضور به هم رسانند.
دستور جلسه: ۱- افزایش سرمایه شرکت
هیئت مدیره شرکت میناکان

خوانندگان عزیز می‌توانند برای ارائه نظرات پیشنهادات و انتقادات خود از طریق شماره تلفن ۷۷۶۴۴۴۰۹ با روابط عمومی روزنامه جمهوری اسلامی تماس حاصل نمایند

آگهی موضوع ماده ۳ قانون تعیین تکلیف وضعیت ثبتی اراضی و ساختمانهای فاقد سند رسمی

برابـر آراء صادره هیـات موضوع قانون تعیین تکلیـف وضعیت ثبتی اراضی و سـاختمانهای فاقد سند رسمی مسـتقر در واحد ثبتی بانه تصرفات مالکانه و بلامعارض متقاضیان محرز گردیده است لذا مشخصات متقاضی و ملک مورد تقاضا به شرح ذیل به منظور اطلاع عموم در دو نوبت به فاصله ۱۵ روز آگهی می شـود در صورتی که اشخاصی نسـبت به صدور سـند مالکیت متقاضیان اعتراضی داشته باشند می توانند از تاریخ انتشار اولین آگهی به مدت دو ماه اعتراض خود را به اداره ثبت اسـناد و املاک محل تسلیم و پس از اخذ رسید ظـرف مدت یک ماه از تاریخ تسـلیم اعتراض دادخواسـت خـود را به مرجع قضایـی تقدیم نمایند. بدیهی اسـت در صورت انقضای مـدت مذکور و عدم وصول اعتراض طبق مقررات سند مالکیت صادر خواهد شد
بخش ۴
۱ - آقای رزگار سـعید پور فرزند مصطفی نسـبت به ششدانگ عرصه یک قطعه زمیـن زراعـی تحت پـلاک ۳۶۱ فرعـی از ۵۴-اصلـی به مسـاحت ۱۶۵۱/۷۹ مترمربع واقع در بانه روستای بیاندره
۲ - آقای رزگار سـعید پور فرزند مصطفی نسـبت به ششدانگ عرصه یک قطعه

مدیرعامل شرکت توزیع برق استان سمنان دردیداربا امام جمعه و فرماندار مهدیشهر:

مدیریت مصرف و توسعه نیروگاههای خورشیدی ازاصلی‌ترین راههای عبور از ناترازی انرژی است

سمنان- خبرنگارروزنامه جمهوری اسلامی: مدیرعامل شرکت توزیع نیروی برق استان سمنان در دیدار با امام جمعه و فرماندار شهرستان مهدیشهر، با تشریح وضعیت فعلی صنعت برق کشور و استان، ناترازی انرژی را یکی از مهم‌ترین چالش‌های پیش‌روی این حوزه عنوان کرد و گفت: مدیریت صحیح مصرف و توسعه نیروگاه‌های خورشیدی از اصلی‌ترین راهکارهای عبور از این شرایط است.

مهدی پاک طینت با تأکید بر نقش تعیین‌کننده مردم در پایداری شبکه برق، از شهروندان خواست با رعایت الگوهای مصرف و همراهی با صنعت برق، زمینه تأمین پایدار انرژی به‌ویژه در دوره‌های اوج بار را فراهم کنند.

وی همچنین توسعه انرژی‌های تجدیدپذیر، به‌خصوص نیروگاه‌های خورشیدی را ظرفیتی مهم برای کاهش وابستگی به منابع فسیلی و کاهش فشار بر شبکه دانست و بر تسریع در اجرای این طرح‌ها تأکید کرد.

در ادامه این دیدار، فرماندار شهرستان مهدیشهر با اشاره به شرایط سخت سال جاری در حوزه انرژی اظهار داشت: امسال سال دشواری برای تأمین انرژی بود و به‌عنوان نماینده دولت در شهرستان، از مردم بابت مشکلات و محدودیت‌های ایجادشده عذرخواهی می‌کنم.

علی خداداد ضمن قدردانی از تلاش‌های شبانه‌روزی مجموعه صنعت برق، بر ضرورت همراهی مردم، صبوری مشترکان و همکاری همه دستگاه‌های اجرایی برای عبور از شرایط موجود تأکید کرد و گفت: مدیریت مصرف و همدلی اجتماعی نقش مهمی در کاهش فشار بر شبکه برق دارد.

وی افزود: تبدیل شبکه‌های فرسوده سیم مسی به کابل‌های خودنگهدار، یکی از اقدامات مؤثر و راهبردی در بهینه‌سازی و نوسازی شبکه توزیع برق در شهرستان مهدیشهر به شمار می‌رود که نقش بسزایی در ارتقای پایداری و ایمنی شبکه دارد. این اقدام با کاهش قابل‌توجه خاموشی‌ها، افت ولتاژ و تلفات انرژی، موجب افزایش کیفیت و قابلیت اطمینان برق‌رسانی به مشترکان می‌شود که جای قدردانی از حمایت‌های شخص مدیرعامل و همکاران برق مهدیشهر دارد.

امام جمعه شهرستان مهدیشهر نیز در این دیدار با تأکید بر اهمیت توسعه نیروگاه‌های خورشیدی، صرفه‌جویی در مصرف انرژی را بهترین و کم‌هزینه‌ترین راه کاهش ناترازی دانست و افزود: فرهنگ‌سازی در زمینه مصرف بهینه برق یک ضرورت دینی و اجتماعی است.

حجت‌الاسلام نبوی چاشمی، حمایت از شرکت‌ها و مؤسسات دانش‌بنیان را در ارائه راهکارهای نوآورانه برای کاهش ناترازی انرژی بسیار مهم ارزیابی کرد و گفت: اصلاح الگوی معماری و طراحی ساختمان‌ها با رویکرد کاهش تلفات انرژی می‌تواند نقش مؤثری در مدیریت مصرف و افزایش بهره‌وری انرژی داشته باشد.

آغاز اجرای طرح «سبا» در استان سمنان

ترویج فرهنگ مدیریت مصرف برق در مدارس

سمنان -خبرنگارروزنامه جمهوری اسلامی: مدیرعامل شرکت توزیع نیروی برق استان سمنان اعلام کرد: «اجرای طرح سبا با هدف ارتقای فرهنگ مصرف بهینه انرژی و افزایش سواد انرژی در بین دانش‌آموزان استان به‌صورت رسمی آغاز شده است.»

مهدی پاک طینت با اشاره به تفاهم‌نامه سه‌جانبه میان شرکت توزیع نیروی برق استان سمنان، ستاد اقامه نماز استان و اداره‌کل آموزش و پرورش، افزود: «در قالب این طرح، ائمه جماعت شرکت توزیع برق در شهرستان‌های سمنان، شاهرود، دامغان و گرمسار هر یکشنبه تا پایان سال تحصیلی در مدارس منتخب حضور می‌یابند. این حضور شامل اقامه نماز جماعت و ارائه آموزش‌های کلیدی در زمینه مدیریت مصرف برق، ایمنی شبکه و فرهنگ‌سازی مصرف بهینه انرژی است.» مدیرعامل شرکت توزیع برق استان سمنان تصریح کرد: «طرح سبا با شاخص‌سازی فعالیت‌های آموزشی و فرهنگی خود، تلاش دارد مشارکت فعال دانش‌آموزان را در فرآیند مصرف بهینه برق تقویت کند. در پایان هر برنامه، دانش‌آموزان برگزیده با طرح پرسش‌های مرتبط مورد تقدیر قرار می‌گیرند تا انگیزه مشارکت آنان در رعایت نکات مدیریت مصرف برق افزایش یابد.» وی در پایان خاطرنشان کرد: «این طرح بخشی از رویکرد نوین شرکت در استفاده از ظرفیت‌های فرهنگی و آموزشی برای انتقال پیام مصرف صحیح انرژی به نسل آینده و خانواده‌ها است و در هفته‌های آتی در همه مدارس منتخب استان ادامه خواهد یافت.

رونمایی از بزرگترین ترانسفورماتور کوره قوس الکترونیکی خاورمیانه درسمنان

درمراسمی با حضور رئیس کمیسیون اقتصادی واعضای کمیسیون اقتصادی مجلس، نایب‌رئیس اتاق ایران، استاندار سمنان، نماینده سمنان، مهدیشهر و سرخه درمجلس شورای اسلامی و جمعی از مسئولین استان از بزرگترین ترانسفورماتور کوره قوس الکترونیکی خاورمیانه رونمایی شد.

درمراسم رونمایی از این ترانسفورماتور، فرج‌الله معماری رئیس هیات مدیره شرکت آریا ترانسفو اظهارداشت: این محصول نه یک دستاورد صرف بلکه یک سامانه پیچیده است که برای کارکرد در کوره قوس به عنوان قلب تپنده واحدهای صنعتی و خصوصا صنایع فولادی طراحی و ساخته شده است.

رئیس اتاق بازرگانی استان سمنان با اشاره به توان بالای مهندسین ایرانی حوزه برق و الکترونیک افزود: تمام مراحل این کار مهم از طراحی تا ساخت توسط مهندسین و تکنسین‌های داخلی انجام و دانش آن کاملا بومی شده است.

وی با بیان اینکه رونمایی از این ترانسفورماتور حاوی پیام‌های زیادی است تصریح کرد: عدم وابستگی به خارج از کشور و افزایش تاب‌آوری در صنایعی همچون فولادسازی از پیام‌های روشن این رونمایی است.

معماری با تحسین مهندسین و طراحان این محصول به شرایط دشوار تحریمی پرداخت و خاطرنشان کرد: قطع وابستگی در تنگنای تحریم‌های ظالمانه و شرایط بین‌المللی از پیام‌های روشن این تولید دانش‌پایه است.

وی با بیان اینکه امکان و ظرفیت صادرات این محصول در استان سمنان وجود دارد افزود: تولید یک محصول دانش‌پایه در این سطح، یک نمونه موفق از اعتماد میدان به بخش حقیقی خصوصی است.

وی ادامه داد: اگر می‌خواهیم که این دستاوردها تکرار شود، باید اجازه دهیم که دولت به نقش حاکمیتی خود برگردد و بخش خصوصی آفریننده و میدان‌دار تولید باشد.

رئیس اتاق بازرگانی سمنان از تدوین «منشور ملی شکوفایی تولید» خبر داد

سمنان- خبرنگار روزنامه جمهوری اسلامی: رئیس اتاق بازرگانی، صنایع، معادن و کشاورزی استان سمنان از تدوین «منشور ملی شکوفایی تولید» بر پایه ظرفیت‌های قانونی برنامه هفتم پیشرفت خبر داد و گفت: این منشور با هدف حمایت مؤثر از تولید و رفع موانع پیش‌روی صنایع کشور تهیه و به شورای گفت‌وگوی ملی دولت و بخش خصوصی ارائه شده است.فرج‌الله معماری در یکصد و بیست و پنجمین جلسه شورای گفت‌وگوی دولت و بخش خصوصی استان سمنان که با حضور نواب رئیس اتاق ایران و اعضای کمیسیون اقتصادی مجلس شورای اسلامی برگزار شد، با اشاره به چالش‌های موجود در مسیر تولید اظهار کرد: با توجه به مشکلات و موانع متعدد واحدهای تولیدی، مبنای تدوین این منشور بر ظرفیت‌های قانونی برنامه هفتم قرار گرفت.وی افزود: منشور ملی شکوفایی تولید شامل ۲۴ محور است که در جلسات کارشناسی و ماهیانه شورای گفت‌وگوی دولت و بخش خصوصی بررسی می‌شود. این محورها متناسب با نیازهای استان سمنان تنظیم شده، اما بخش قابل توجهی از آن با سیاست‌ها و رویکردهای ملی هم‌راستاست.رئیس اتاق بازرگانی سمنان، بهره‌وری و رشد اقتصادی، پایداری انرژی و صنعت، مدیریت بحران آب، جهش صادرات، مسائل بیمه و تأمین اجتماعی و همچنین حوزه‌های صنعت و معدن را از مهم‌ترین محورهای این منشور برشمرد و تأکید کرد: بخش قابل توجهی از مشکلات صنایع استان در همین چارچوب، در جلسات شورای گفت‌وگو مطرح، بررسی و پیگیری شده است.معماری با اشاره به قرار گرفتن این منشور در دستور کار شورای گفت‌وگوی استان و ارائه آن به شورای گفت‌وگوی ملی، تصریح کرد: تاکنون ۲۴ سند در قالب این منشور تدوین شده که همگی به‌عنوان اسناد پشتیبان و زیرمجموعه سند برنامه هفتم پیشرفت محسوب می‌شوند.وی یکی از مهم‌ترین چالش‌های تولیدکنندگان را کمبود مواد اولیه دانست و گفت: مواد اولیه، اکسیژن تولید است و قطع این جریان می‌تواند به توقف و حتی مرگ تولید منجر شود. از این‌رو، ایجاد «کریدور سبز واردات مواد اولیه» از جمله پیشنهادهای مطرح‌شده در شورای گفت‌وگوست تا فرآیند ترخیص مواد اولیه حداکثر ظرف ۴۸ ساعت انجام و چرخه تولید بدون وقفه ادامه یابد.این جلسه هم‌زمان با نشست مشترک فعالان اقتصادی استان سمنان با اعضای کمیسیون اقتصادی مجلس شورای اسلامی، با هدف بررسی مسائل، چالش‌ها و ظرفیت‌های اقتصادی استان در اتاق بازرگانی سمنان برگزار شد.رئیس اتاق بازرگانی سمنان در بخش دیگری از سخنان خود با اشاره به لایحه بودجه سال ۱۴۰۵ و افزایش انتشار اوراق توسط دولت، اظهار کرد: این اقدام منابع تولید را به سمت جبران کسری بودجه سوق داده و موجب تشدید تورم می‌شود.وی کاهش نرخ سرمایه‌گذاری، افزایش ریسک مالیاتی و حذف یا کاهش مشوق‌ها را از دیگر پیامدهای این لایحه برشمرد و افزود: ماهیت لایحه بودجه ۱۴۰۵ تورمی و ضدتولیدی است و بنگاه‌های اقتصادی را در شرایط دشوارتری قرار می‌دهد.معماری تأکید کرد: افزایش هزینه سرمایه، انتقال بار سیاست‌های مالیاتی به تولید، ناپایداری سیاست‌های تجاری و تعرفه‌ای و رشد بدهی دولت از جمله آثار منفی این لایحه است. وی هشدار داد: در صورت بی‌توجهی به کسب‌وکارها و بخش خصوصی، بحران کارگری از سطح کارگاه‌ها به سطح جامعه منتقل خواهد شد.

تأکید فرماندار سمنان برتسریع اجرای پروژه‌های عمرانی و تأمین آب پایدار در فصل سرما

سمنان -خبرنگارروزنامه جمهوری اسلامی: فرماندار سمنان بر تسریع در اجرای پروژه‌های عمرانی، تأمین آب پایدار، آمادگی دستگاه‌های اجرایی برای فصل سرما و همکاری همه‌جانبه برای برگزاری مطلوب انتخابات تأکید کرد.

مهدی صمیمیان گفت: پروژه جاده سمنان، دیان-معلمان از جمله طرح‌های مهم شهرستان است که باید با اخذ مجوز ماده ۲۳ و طی مسیر قانونی، با جدیت پیگیری شود.

وی افزود: موضوع روشنایی کنارگذر شمالی سمنان به‌عنوان یکی از مطالبات جدی شهروندان امری حائز اهمیت بوده و لازم است دستگاه‌های مسئول نسبت به رفع کمبود روشنایی این مسیر و افزایش ایمنی تردد اقدام کنند.

فرماندار سمنان با اشاره به مطالعات انجام‌شده در خصوص آزادراه حرم تا حرم تصریح کرد: براساس بررسی‌های کارشناسی، این آزادراه باید از جنوب شهر سمنان عبور کند تا ضمن کاهش ترافیک، کمترین آسیب را به بافت شهری وارد کند.

وی مهم‌ترین مسئله شهرستان سمنان را موضوع آب عنوان کرد و گفت: تأمین آب پایدار یکی از اولویت‌های اصلی مدیریت شهرستان است و باید با نگاه بلندمدت، انتقال آب از حوزه‌های آبی قابل دسترس در خارج استان به‌صورت جدی دنبال شود.

صمیمیان در بخش دیگری از سخنان خود ضمن تقدیر و تشکر از نگاه توسعه ای، اقدامات مطلوب صورت گرفته و پیگیری‌های مجدانه نماینده مردم شهرستان در مجلس شورای اسلامی در راستای پیشبرد امور مرتبط با شهرستان، با اشاره به سند توسعه سمنان خاطر نشان کرد: این سند به ابتکار استاندار سمنان تدوین شده و شامل ۳۵ پروژه عمرانی، ۱۵ پروژه اقتصادی و ۱۵ پروژه خاص است که اجرای دقیق و به‌موقع آن‌ها نیازمند همکاری و هماهنگی همه دستگاه‌های اجرایی است.

فرماندار سمنان همچنین با تأکید بر آمادگی کامل دستگاه‌های امدادی و خدمات‌رسان با توجه به نزدیک شدن فصل سرما افزود: صرفه‌جویی در مصرف انرژی و برنامه‌ریزی برای مدیریت شرایط زمستانی باید در دستور کار همه دستگاه‌ها قرار گیرد.

آگهی مناقصه عمومی دومرحله‌ای با ارزیابی کیفی مناقصه شماره" ۴۰۴/۶۵ ، ۴۰۴/۶۶ ، ۴۰۴/۶۷ ، ۴۰۴/۶۸ ، ۴۰۴/۶۹ " نوبت دوم

شرکت توزیع نیروی برق استان سمنان

شرکت توزیع نیروی برق استان سمنان در نظر دارد اجناس موردنیاز خود را به شرح جدول ذیل از طریق سامانه تدارکات الکترونیکی دولت برگزار نماید و کلیه مراحل برگزاری مناقصه از دریافت اسناد مناقصه تا ارائه پیشنهاد مناقصه گران و بازگشایی از طریق درگاه سامانه تدارکات الکترونیکی دولت(ستاد) انجام می گردد ، لذا از کلیه فروشندگان و تولیدکنندگان داخلی دارای صلاحیت دعوت می‌شود جهت دریافت اسناد مناقصه پس از واریز مبلغ ۲۵۰,۰۰۰ ریال به حساب ۰۱۰۱۸۵۷۲۹۳۰۰۵ بانک صادرات شعبه میدان سعدی از تاریخ انتشار این آگهی به مدت ۵ روز از طریق درگاه سامانه تدارکات الکترونیک دولت (سامانه ستاد) به آدرس www.setadiran.ir ، اسناد را دریافت نمایند.

الف) نوع ضمانت‌نامه شرکت در فرآیند ارجاع کار :

۱ - ضمانت‌نامه بانکی قابل تمدید و معتبر با اعتبار سه ماه از تاریخ انتشار آگهی نوبت دوم

۲ - واریز وجه نقد به‌حساب ۰۱۰۱۸۵۷۲۹۳۰۰۵ بانک صادرات شعبه میدان سعدی به نام شرکت توزیع برق استان سمنان و ارائه رسید وجه

ب) به پیشنهادهای مخدوش ، مشروط و مبهم و بدون امضا الکترونیکی و یا فاقد ضمانت‌نامه شرکت در فرآیند ارجاع کار و پیشنهادهایی که بعد از انقضاء مدت مقرر در فراخوان واصل می‌شود به‌هیچ‌وجه ترتیب اثر داده نخواهد شد.

ج) به پیشنهادهای فاقد سپرده،سپرده‌های مخدوش، سپرده‌های کمتر از میزان مقرر، چک شخصی و نظایر آن ترتیب اثر داده نخواهد شد.

نکته : شرکت‌کننده موظف است پاکت« الف» که در انتهای اسناد مناقصه درج گردیده را روی پاکت ارسالی خود (با چسب مایع) بچسباند.

سایر اطلاعات و جزئیات مربوط در اسناد مناقصه درج شده است .

محل تحویل پاکت الف : سمنان – شهرک گلستان – نبش میدان الغدیر شرکت توزیع نیروی برق استان سمنان

شماره تماس پیگیری امور اداری ۳۳۴۳۵۱۶۰-۰۲۳ نمابر: ۳۳۴۳۵۱۵۷-۰۲۳

خرید انواع تابلو های اندازه گیری ثانویه با کلید موتور به همراه کنتور ct (شهر ایوانکی) مناقصه شماره ۴۰۴/۶۵

ردیف	موضوع مناقصه	مقدار / دستگاه	مبلغ تضمین(ریال)	مهلت خرید اسناد تا تاریخ	تاریخ تحویل اسناد	بازگشایی اسناد ارزیابی کیفی	تاریخ بازگشایی پاکت‌های الف، ب
۱	تابلو سنجش ثانویه اتصال ctرنج ۱۰۰ آمپر با کلید موتور دار به همراه کنتور ct	۷۸	۱۱,۱۴۸,۹۵۱,۰۰۰	۱۴۰۴/۱۰/۰۸	تا پایان وقت اداری ۱۴۰۴/۱۰/۲۲	ساعت ۰۸:۳۰ صبح ۱۴۰۴/۱۰/۲۳	ساعت ۰۸ : ۳۰ صبح ۱۴۰۴/۱۰/۳۰
۲	تابلو سنجش ثانویه اتصال ctرنج ۱۵۰ آمپر با کلید موتور دار به همراه کنتور ct	۶۴					
۳	تابلو سنجش ثانویه اتصال ctرنج ۲۰۰ آمپر با کلید موتور دار به همراه کنتور ct	۴۲					
۴	تابلو سنجش ثانویه اتصال ctرنج ۲۵۰ آمپر با کلید موتور دار به همراه کنتور ct	۱۷					
۵	تابلو سنجش ثانویه اتصال ctرنج ۳۰۰ آمپر با کلید موتور دار به همراه کنتور ct	۲۶					
۶	تابلو سنجش ثانویه اتصال ctرنج ۴۰۰ آمپر با کلید موتور دار به همراه کنتور ct	۸۴					
۷	تابلو سنجش ثانویه اتصال ctرنج ۵۰۰ آمپر با کلید موتور دار به همراه کنتور ct	۸					
۸	تابلو سنجش ثانویه اتصال ctرنج ۶۰۰ آمپر با کلید موتور دار به همراه کنتور ct	۱۹					
۹	تابلو سنجش ثانویه اتصال ctرنج ۸۰۰ آمپر با کلید موتور دار به همراه کنتور ct	۱۴					

خرید انواع تابلو های اندازه گیری ثانویه با کلید موتور دار به همراه کنتور ct (شهرک صنعتی پایتخت و جنت آباد) مناقصه شماره ۴۰۴/۶۶

ردیف	موضوع مناقصه	مقدار / دستگاه	مبلغ تضمین(ریال)	مهلت خرید اسناد تا تاریخ	تاریخ تحویل اسناد	بازگشایی اسناد ارزیابی کیفی	تاریخ بازگشایی پاکت‌های الف، ب
۱	تابلو سنجش ثانویه اتصال ctرنج ۱۰۰ آمپر با کلید موتور دار به همراه کنتور ct	۸۱	۱۱,۶۴۶,۶۵۷,۰۰۰	۱۴۰۴/۱۰/۰۸	تا پایان وقت اداری ۱۴۰۴/۱۰/۲۲	ساعت ۰۸:۳۰ صبح ۱۴۰۴/۱۰/۲۳	ساعت ۰۸ : ۴۵ صبح ۱۴۰۴/۱۰/۳۰
۲	تابلو سنجش ثانویه اتصال ctرنج ۱۵۰ آمپر با کلید موتور دار به همراه کنتور ct	۶۳					
۳	تابلو سنجش ثانویه اتصال ctرنج ۲۰۰ آمپر با کلید موتور دار به همراه کنتور ct	۵۷					
۴	تابلو سنجش ثانویه اتصال ctرنج ۲۵۰ آمپر با کلید موتور دار به همراه کنتور ct	۱۹					
۵	تابلو سنجش ثانویه اتصال ctرنج ۳۰۰ آمپر با کلید موتور دار به همراه کنتور ct	۱۵					
۶	تابلو سنجش ثانویه اتصال ctرنج ۴۰۰ آمپر با کلید موتور دار به همراه کنتور ct	۸۷					
۷	تابلو سنجش ثانویه اتصال ctرنج ۵۰۰ آمپر با کلید موتور دار به همراه کنتور ct	۱۱					
۸	تابلو سنجش ثانویه اتصال ctرنج ۶۰۰ آمپر با کلید موتور دار به همراه کنتور ct	۲۱					
۹	تابلو سنجش ثانویه اتصال ctرنج ۸۰۰ آمپر با کلید موتور دار به همراه کنتور ct	۱۸					

خرید انواع تابلو های اندازه گیری ثانویه با کلید موتور دار به همراه کنتور ct (ابرسج، بیارجمند، دامغان، قلعه نو ، میامی) مناقصه شماره ۴۰۴/۶۷

ردیف	موضوع مناقصه	مقدار / دستگاه	مبلغ تضمین (ریال)	مهلت خرید اسناد تا تاریخ	تاریخ تحویل اسناد	بازگشایی اسناد ارزیابی کیفی	تاریخ بازگشایی پاکت‌های الف، ب
۱	تابلو سنجش ثانویه اتصال ctرنج ۱۰۰ آمپر با کلید موتور دار به همراه کنتور ct	۳۱	۴,۲۸۷,۱۶۵,۰۰۰	۱۴۰۴/۱۰/۰۸	تا پایان وقت اداری ۱۴۰۴/۱۰/۲۲	ساعت ۰۸:۳۰ صبح ۱۴۰۴/۱۰/۲۳	ساعت ۰۰ : ۰۹ صبح ۱۴۰۴/۱۰/۳۰
۲	تابلو سنجش ثانویه اتصال ctرنج ۱۵۰ آمپر با کلید موتور دار به همراه کنتور ct	۲۰					
۳	تابلو سنجش ثانویه اتصال ctرنج ۲۰۰ آمپر با کلید موتور دار به همراه کنتور ct	۷					
۴	تابلو سنجش ثانویه اتصال ctرنج ۲۵۰ آمپر با کلید موتور دار به همراه کنتور ct	۳					
۵	تابلو سنجش ثانویه اتصال ctرنج ۳۰۰ آمپر با کلید موتور دار به همراه کنتور ct	۱					
۶	تابلو سنجش ثانویه اتصال ctرنج ۴۰۰ آمپر با کلید موتور دار به همراه کنتور ct	۱۴					
۷	تابلو سنجش ثانویه اتصال ctرنج ۵۰۰ آمپر با کلید موتور دار به همراه کنتور ct	۱					
۸	تابلو سنجش ثانویه اتصال ctرنج ۶۰۰ آمپر با کلید موتور دار به همراه کنتور ct	۲					
۹	تابلو سنجش ثانویه اتصال ctرنج ۸۰۰ آمپر با کلید موتور دار به همراه کنتور ct	۱					

خرید انواع تابلوهای اندازه گیری ثانویه با کلید موتوردار به همراه کنتور ct (حاجی، سید آباد، شهمیرزاد، فولاد محله، مهدیشهر ، آرادان ، سرخه ، لاسجرد ، فجر ، گرمسار ، منطقه ویژه ، یاتری) مناقصه شماره ۴۰۴/۶۸

ردیف	موضوع مناقصه	مقدار / دستگاه	مبلغ تضمین(ریال)	مهلت خرید اسناد تا تاریخ	تاریخ تحویل اسناد	بازگشایی اسناد ارزیابی کیفی	تاریخ بازگشایی پاکت‌های الف، ب
۱	تابلو سنجش ثانویه اتصال ctرنج ۱۰۰ آمپر با کلید موتور دار به همراه کنتور ct	۴۵	۸,۹۳۰,۲۱۷,۰۰۰	۱۴۰۴/۱۰/۰۸	تا پایان وقت اداری ۱۴۰۴/۱۰/۲۲	ساعت ۰۸:۳۰ صبح ۱۴۰۴/۱۰/۲۳	ساعت ۱۰ : ۰۹ صبح ۱۴۰۴/۱۰/۳۰
۲	تابلو سنجش ثانویه اتصال ctرنج ۱۵۰ آمپر با کلید موتور دار به همراه کنتور ct	۵۲					
۳	تابلو سنجش ثانویه اتصال ctرنج ۲۰۰ آمپر با کلید موتور دار به همراه کنتور ct	۲۷					
۴	تابلو سنجش ثانویه اتصال ctرنج ۲۵۰ آمپر با کلید موتور دار به همراه کنتور ct	۱۷					
۵	تابلو سنجش ثانویه اتصال ctرنج ۳۰۰ آمپر با کلید موتور دار به همراه کنتور ct	۱۹					
۶	تابلو سنجش ثانویه اتصال ctرنج ۴۰۰ آمپر با کلید موتور دار به همراه کنتور ct	۶۰					
۷	تابلو سنجش ثانویه اتصال ctرنج ۵۰۰ آمپر با کلید موتور دار به همراه کنتور ct	۶					
۸	تابلو سنجش ثانویه اتصال ctرنج ۶۰۰ آمپر با کلید موتور دار به همراه کنتور ct	۱۵					
۹	تابلو سنجش ثانویه اتصال ctرنج ۸۰۰ آمپر با کلید موتور دار به همراه کنتور ct	۱۳					

خرید انواع تابلو های اندازه گیری ثانویه با کلید موتور دار به همراه کنتور ct (شهرستان شاهرود) مناقصه شماره ۴۰۴/۶۹

ردیف	موضوع مناقصه	مقدار / دستگاه	مبلغ تضمین(ریال)	مهلت خرید اسناد تا تاریخ	تاریخ تحویل اسناد	بازگشایی اسناد ارزیابی کیفی	تاریخ بازگشایی پاکت‌های الف، ب
۱	تابلو سنجش ثانویه اتصال ctرنج ۱۰۰ آمپر با کلید موتور دار به همراه کنتور ct	۱۱	۳,۲۹۲,۵۴۵,۰۰۰	۱۴۰۴/۱۰/۰۸	تا پایان وقت اداری ۱۴۰۴/۱۰/۲۲	ساعت ۰۸:۳۰ صبح ۱۴۰۴/۱۰/۲۳	ساعت ۲۰ : ۰۹ صبح ۱۴۰۴/۱۰/۳۰
۲	تابلو سنجش ثانویه اتصال ctرنج ۱۵۰ آمپر با کلید موتور دار به همراه کنتور ct	۱۴					
۳	تابلو سنجش ثانویه اتصال ctرنج ۲۰۰ آمپر با کلید موتور دار به همراه کنتور ct	۵					
۴	تابلو سنجش ثانویه اتصال ctرنج ۲۵۰ آمپر با کلید موتور دار به همراه کنتور ct	۱					
۵	تابلو سنجش ثانویه اتصال ctرنج ۴۰۰ آمپر با کلید موتور دار به همراه کنتور ct	۱۱					
۶	تابلو سنجش ثانویه اتصال ctرنج ۵۰۰ آمپر با کلید موتور دار به همراه کنتور ct	۲					
۷	تابلو سنجش ثانویه اتصال ctرنج ۶۰۰ آمپر با کلید موتور دار به همراه کنتور ct	۱					
۸	تابلو سنجش ثانویه اتصال ctرنج ۸۰۰ آمپر با کلید موتور دار به همراه کنتور ct	۳					

"روابط عمومی شرکت توزیع نیروی برق استان سمنان"

فواید تخم‌مرغ برای پوست و مو

مطالعه‌ای جدید نشان می‌دهد لایه نازک داخل پوست تخم‌مرغ، همان غشای ظریفی که معمولا دور ریخته می‌شود، سرشار از ترکیباتی است که می‌تواند چین‌وچروک‌های ریز پوست را کاهش دهد و به رشد و ضخامت بیشتر مو کمک کند.

این مطالعه که در نشریه تخصصی Cosmetic Dermatology منتشر شد، تأثیر غشا یا لایه نازک و شفاف داخل پوست تخم‌مرغ را بر سلامت مو و پوست افراد ۳۵ تا ۶۵ ساله بررسی کرد.

شرکت‌کنندگان به مدت سه ماه ۴۵۰ میلی‌گرم از محصول هیدرولیزشده غشای پوست تخم‌مرغ مصرف کردند و متخصصان در ظاهر پوست صورت آن‌ها بهبودهای قابل‌توجهی مشاهده کردند؛ از جمله کاهش خطوط معروف به پنجه‌کلاغی در اطراف چشم طی چهار هفته و بهبود رنگ و بافت پوست پس از هشت هفته. موهای شرکت‌کنندگان هم ضخیم‌تر شد، کمتر می‌شکست و بهتر رشد می‌کرد.

متخصصان معتقدند این فواید احتمالا ناشی از مواد تقویت‌کننده پوست موجود در غشای تخم‌مرغ از جمله هیالورونیک اسید، کراتین و اسیدهای آمینه است.

اسید هیالورونیک که به‌طور طبیعی در بدن تولید می‌شود به آبرسانی پوست و افزایش خاصیت ارتجاعی آن کمک می‌کند و موجب پوستی صاف و شاداب و پر می‌شود.

کراتین، یک پروتئین طبیعی دیگر ماده کلیدی سازنده پوست، مو و ناخن‌هاست و در کلم بروکلی، هویج، ماهی سالمون و البته تخم‌مرغ یافت می‌شود. در همین حال، اسید آمینه‌ها، اجزای سازنده پروتئین‌ها، برای اهداف مختلفی از بهبود پوست تا کاهش وزن در مکمل‌های پپتیدی استفاده می‌شوند.

به گزارش ایندیپندنت، با افزایش سن، میزان تولید این ترکیبات در بدن کاهش پیدا می‌کند که نتیجه آن خط‌های ریز بیشتر، چین‌وچروک و تغییر رنگ پوست است.

جالب اینجاست که فواید غشای پوسته تخم‌مرغ فقط به پوست و مو محدود نمی‌شود. یک مطالعه قدیمی‌تر در سال ۲۰۰۹ نشان داده بود که مصرف این ترکیب می‌تواند به کاهش درد و خشکی مفاصل و کاهش مشکلات افراد مبتلا به آرتروز یا سایر اختلالات مفصلی کمک کند.

همچنین شواهدی وجود دارد که نشان می‌دهد این مکمل‌ها می‌توانند استخوان‌ها را تقویت کنند و خطر شکستگی را در سنین بالاتر کاهش دهند.

هشدار برف و کولاک در ۲۰ استان

ورود سامانه بارشی جدید به کشور از امروز

رئیس مرکز ملی پیش‌بینی و مدیریت بحران مخاطرات وضع هوا گفت: از امروز با ورود سامانه بارشی جدید به کشور، بارش برف و کولاک در ۲۰ استان پیش‌بینی می‌شود و کاهش محسوس دما رخ خواهد داد.

صادق ضیائیان، رئیس مرکز ملی پیش‌بینی و مدیریت بحران مخاطرات وضع هوای سازمان هواشناسی کشور با تشریح آخرین وضعیت جوی کشور گفت: امروز با ورود سامانه بارشی به کشور و تشدید و گسترش منطقه بارش‌ها، در شمال غرب، غرب، جنوب غرب، برخی مناطق جنوب، دامنه و ارتفاعات زاگرس مرکزی و جنوبی، دامنه و ارتفاعات البرز مرکزی و غربی و همچنین برخی نقاط واقع در شرق و مرکز کشور، شاهد بارش باران و برف و وزش باد خواهیم بود.

رئیس مرکز ملی پیش‌بینی و مدیریت بحران مخاطرات وضع هوا ادامه داد: فردا علاوه بر مناطق یادشده، در بیشتر مناطق نیمه جنوبی، شرق و شمال شرق کشور نیز بارش باران و برف همراه با وزش باد شدید پیش‌بینی می‌شود.

ضیائیان یادآور شد: امروز و فردا در شمال غرب و غرب کشور، بارش برف و کولاک برف پدیده غالب خواهد بود و روز سه‌شنبه نیمه شمالی کشور به‌ویژه سواحل دریای خزر نیز به مناطق بارشی اضافه می‌شود. سه‌شنبه در شمال غرب، غرب، دامنه‌های جنوبی البرز و مناطق مرکزی کشور وزش باد شدید رخ خواهد داد.

وی ادامه داد: امروز در نیمه جنوبی آذربایجان غربی، غرب کردستان، شمال غرب کرمانشاه، چهارمحال و بختیاری، کهگیلویه و بویراحمد، شمال غرب فارس و شمال بوشهر و دوشنبه در جنوب آذربایجان غربی، غرب و استان کردستان و غرب کرمانشاه، مقدار بارش‌ها بیشتر خواهد بود.

رئیس مرکز ملی پیش‌بینی و مدیریت بحران مخاطرات وضع هوا با بیان اینکه در مناطق جنوبی کشور بارش باران گاهی همراه با رعدوبرق و بارش تگرگ خواهد بود، افزود: از امروز تا روز سه‌شنبه در شمال غرب و غرب کشور، دمای هوا حدود ۵ تا ۸ درجه سانتیگراد کاهش می‌یابد.

وی درباره وضعیت کیفیت هوا نیز اظهار کرد: در شهرهای پرجمعیت و صنعتی از جمله کرج، تهران، اراک، قم و اصفهان، تجمع آلاینده‌های جوی و کاهش کیفیت هوا پیش‌بینی می‌شود، پس از این مدت، به‌تدریج کیفیت هوا در این مناطق بهبود خواهد یافت.

این مقام مسئول سازمان هواشناسی ادامه داد: امروز و فردا در بخش‌هایی از مرکز، شرق، جنوب شرق و شمال شرق کشور، در برخی ساعت‌ها وزش باد شدید پیش‌بینی می‌شود و در مناطق مستعدی که هنوز بارشی رخ نداده، خیزش گردوخاک و کاهش کیفیت هوا دور از انتظار نیست.

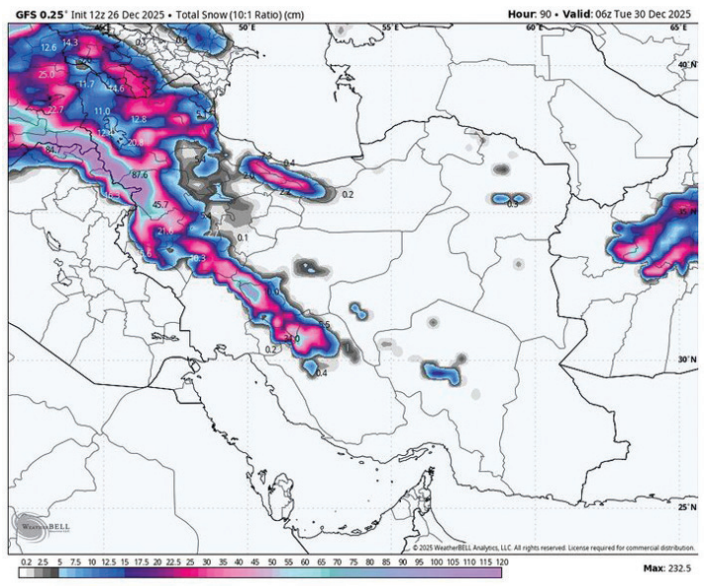

ضیائیان بیان کرد: بر پایه واکاوی الگوهای پیش‌یابی، طی پنج روز آینده آسمان استان تهران کمی ابری، گاهی همراه با وزش باد، یخبندان و مه، به‌ویژه در دامنه‌ها و ارتفاعات خواهد بود.

رئیس مرکز ملی پیش‌بینی و مدیریت بحران مخاطرات وضع هوا در پایان تصریح کرد: از بعدازظهر امروز با نفوذ سامانه بارشی دیگری به استان تهران، افزایش ابر در برخی مناطق به‌ویژه نیمه شمالی و غربی استان و گاهی بارش باران و برف پیش‌بینی می‌شود و طی نیمه دوم هفته آینده نیز کاهش محسوس دمای هوا و وزش بادهای شدید در سطح استان دور از انتظار نخواهد بود.

آغاز درج نشان اهدای عضو روی گواهینامه رانندگی

رئیس مرکز صدور گواهینامه راهور فراجا از آغاز درج نشان «قلب قرمز اهدای عضو» روی گواهینامه رانندگی افراد متقاضی خبر داد و هم‌زمان شرایط سنی و دسته‌بندی گواهینامه‌های موتور و خودرو را تشریح کرد.

سرهنگ امیری گفت: به دنبال دستور سردار حسینی رئیس پلیس راهور فراجا، طرح درج آرم اهدای عضو روی گواهینامه‌های رانندگی آغاز شده است. این اقدام خداپسندانه همانند بسیاری از کشورهای توسعه‌یافته اجرا می‌شود و افرادی که علاقه‌مند باشند، می‌توانند هنگام ثبت درخواست گواهینامه، تمایل خود را ثبت کنند تا علامت قلب قرمز – به نشانه اهدای عضو – روی گواهینامه‌شان درج شود.

وی افزود: افراد می‌توانند هنگام صدور اولیه گواهینامه، تعویض یا دریافت المثنی از طریق دفاتر خدمات الکترونیک پلیس +۱۰ درخواست درج این نشان را ثبت کنند و پس از طی مراحل قانونی، علامت قلب قرمز هنگام چاپ گواهینامه روی آن جانمایی خواهد شد.

سرهنگ امیری در ادامه با اشاره به صدور گواهینامه موتورسیکلت برای افراد ۱۶ تا ۱۸ سال، گفت: در بیشتر استان‌ها آموزشگاه‌های موتور فعال هستند و به نوجوانان این بازه سنی دو نوع گواهینامه ارائه می‌شود؛ گواهینامه موتورسیکلت‌های تا ۵۰ سی‌سی با عنوان «الف‌میم» و موتورسیکلت‌های ۱۲۵ سی‌سی با «عنوان الف ۱».

وی همچنین توضیح داد: در مجموع سه مدل گواهینامه موتورسیکلت الف‌میم، تا ۵۰ سی‌سی؛ الف ۱، تا ۱۲۵ سی‌سی و الف ۲، از ۱۲۵ سی‌سی تا حدود ۲۵۰ سی‌سی براساس دستورالعمل‌های موجود داریم.

به گفته رئیس مرکز صدور گواهینامه، گواهینامه وسایل نقلیه نیز شامل پایه سه، پایه دو و پایه یک است؛ پایه سه برای خودروهای سواری و وانت شخصی، پایه دو برای وسایل عمومی نیمه‌سنگین و پایه یک برای وسایل عمومی سنگین صادر می‌شود.

وی درباره شرایط سنی صدور گواهینامه‌ها اعلام کرد: گواهینامه پایه سه برای حداقل افراد ۱۸ سال؛ پایه دو، حداقل ۲۱ سال؛ پایه یک، حداقل ۲۳ سال؛ الف‌میم و الف ۱، از ۱۶ سال؛ الف ۲، حداقل ۱۸ سال است.

عدم رعایت فاصله طولی عامل ۷۲۰۰ تصادف خسارتی تهران از ابتدای سال تاکنون

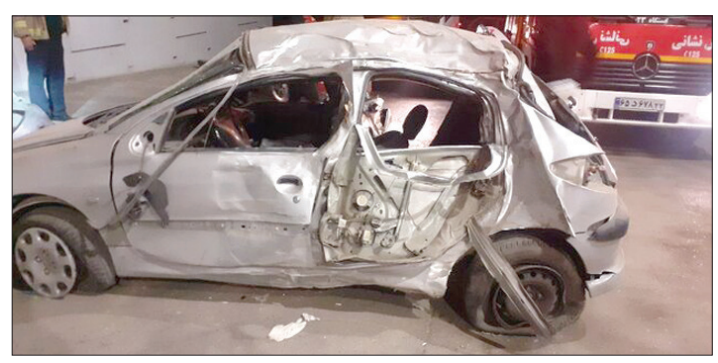

رئیس اداره اطلاع‌رسانی پلیس راهور تهران بزرگ اعلام کرد: رعایت نکردن فاصله طولی میان خودروها عامل اصلی تصادفات زنجیره‌ای و حوادث ناگوار است؛ آماری که از ابتدای سال ۱۴۰۴ تاکنون با ۷۲۰۰ تصادف خسارتی، ۳۵۲ جرحی و سه فوتی در تهران ثبت شده است.

سرهنگ علی‌اصغر شریفی با تأکید بر اهمیت رعایت فاصله طولی در رانندگی گفت: عدم رعایت فاصله طولی عامل اصلی بروز تصادفات زنجیره‌ای و حوادث ناگوار است.

به گفته رئیس اداره اطلاع‌رسانی پلیس راهور تهران بزرگ، از ابتدای سال ۱۴۰۴ تاکنون، ۷۲۰۰ فقره تصادف خسارتی، ۳۵۲ فقره تصادف جرحی و ۳ فقره تصادف فوتی در صحنه به دلیل رعایت نکردن فاصله طولی رخ داده است و چنانچه رانندگان فاصله طولی را رعایت می‌کردند، چنین آماری شکل نمی‌گرفت.

سرهنگ شریفی در ادامه عوامل وقوع تصادفات زنجیره‌ای را در چند دسته تقسیم کرد و گفت: عوامل انسانی، وسیله نقلیه، شرایط راه و محیطی ۴ عامل هستند.

وی به عوامل انسانی و درک خطر و آگاهی راننده در تصادفات اشاره کرد و افزود: راننده باید هنگام مشاهده عابر پیاده تمام حواس خود را به جلو معطوف کند و واکنش مناسب نشان دهد. مهم‌ترین مسئله در این زمینه رعایت فاصله طولی است.

رئیس اداره اطلاع‌رسانی پلیس راهور تهران بزرگ با اشاره به ویژگی‌های شخصیتی رانندگان، ادامه داد: پرخاشگری، عجله در رانندگی، ریسک‌پذیری بالا و اعتماد به نفس کاذب از جمله عواملی هستند که تصادفات تأثیر گذارند.

وی همچنین به وضعیت جسمی و روحی راننده اشاره کرد و افزود: خستگی، خواب‌آلودگی، استرس و مصرف دارو می‌تواند درک صحیح راننده از فاصله طولی را مختل کند.

سرهنگ شریفی توصیه کرد رانندگان در مسیرهای طولانی هر دو ساعت توقف و استراحت کوتاه داشته باشند و تجربه و مهارت رانندگی نقش مهمی در کنترل شرایط دارد.

سرهنگ شریفی عوامل مربوط به وسیله نقلیه در تصادفات نیز گفت: نقص فنی در سیستم ترمز و ایمنی خودرو می‌تواند زمینه‌ساز بسیاری از تصادفات باشد. وزن وسیله نقلیه نیز اهمیت دارد؛ خودروهای سنگین به فاصله طولی بیشتری نیاز دارند زیرا زمان توقف آن‌ها طولانی‌تر است. همچنین وضعیت تایرها نقش کلیدی دارد؛ تایرهای فرسوده حتی با رعایت فاصله طولی، در شرایط بارندگی موجب لغزش خودرو می‌شوند.

به گفته وی، شرایط آب‌وهوایی مانند بارندگی، برف، یخ‌زدگی و مه، نیازمند توجه ویژه رانندگان به فاصله طولی است. ویژگی‌های راه مانند شیب‌ها، پیچ‌ها، نقاط با دید محدود و کیفیت آسفالت نیز از عوامل مؤثر در بروز تصادفات هستند.

سرهنگ شریفی در پایان خاطرنشان کرد: در روزهای آفتابی و خشک، فاصله طولی باید حداقل دو ثانیه باشد. در زمان بارندگی این فاصله باید به چهار ثانیه و در شرایط برفی و لغزنده به بیش از شش ثانیه افزایش یابد. رعایت نکردن این فاصله‌ها منجر به تصادفات زنجیره‌ای خواهد شد.

انجام بیش از ۲۴ هزار مأموریت توسط اورژانس تهران در هفته گذشته

رئیس سازمان اورژانس استان تهران از انجام ۲۴ هزار و ۵۴۵ مأموریت در هفته گذشته خبر داد.

محمداسماعیل توکلی گفت: در هفته گذشته از ۲۹ آذرماه تا ۵ دی،۶۲ هزار و ۲۰۱ تماس با مرکز ارتباطات اورژانس استان تهران برقرار شد که از این تعداد متأسفانه ۶ هزار و ۱۲۷ نفر مزاحم (معادل ۹,۹ درصد کل تماس ها) با این مرکز بوده است.

وی افزود: در پی این تماس‌ها، مجموعا ۲۴ هزار و ۵۴۵ مأموریت در مرکز ارتباطات، اعزام و راهبری عملیات اورژانس استان تهران (دیسپچ) ثبت شد.

توکلی گفت: در پی این مأموریت‌ها ۵ هزار و ۷۳۶ نفر به مراکز درمانی انتقال یافتند و ۱۱ هزار و ۲۴۱ نفر نیز در محل از خدمات اورژانس استفاده کردند.رئیس سازمان اورژانس استان تهران ادامه داد: در این مدت، ۳ هزار و ۶۹۵ مأموریت مربوط به حوادث ترافیکی بود.

رئیس سازمان اورژانس استان تهران درباره اورژانس هوایی نیز افزود: در این مدت، ۶ سورتی پرواز انجام شده است که در پی آن شش نفر مصدوم به مراکز درمانی انتقال یافته‌اند.

جانی تازه بر تن دریاچه مهارلو

با آمدن موج جدید سامانه بارشی به کشور و بارش باران و برف در استان فارس،دریاچه بی‌جان مهارلو معرف به دریاچه صورتی که مدت‌ها بی‌آب و خشک بود،جان تازه‌ای گرفت. این دریاچه در ۲۰ کیلومتری جنوب شرق شیراز میان این شهر و سروستان قرار گرفته و مساحت آن۶۰۰کیلومتر مربع است. بیشترین طول این دریاچه ۲۸کیلومتر و بیشترین عرض آن ۱۵ کیلومتر است.

جدول ۸۲۱۸

افقی :

۱ – کاشف میکروبهای گیاهی – از شهرهای کهکیلویه وبویراحمد ۲ – کسی که از اداره یا سازمان دولتی بیرونش کرده اند – مهربان ۳ – شیار باریک – به استای نانوا می گویند – آسیب – کلمه همراهی ۴ – قسمت – ضمیر داخلی – مردن در اثر حادثه – دومین مهره گردن ۵ – دکان کوچک – کارگر – سخن زیر لبی ۶ – بازار – تنگی و سختی ۷ – من و تو – صابون خیاطی – دوستی ۸ – سستی و نرمی – بالا ۹ – جمع ذیل – پهلوان – حرف فاصله ۱۰ – آذری زبان – عشق بیگانه ۱۱ – دندان فیل – صعود – چراگاه ایلات ۱۲ – امتها – به چیزی پیوستن – منقار کوتاه – سبزی خرد کردنی ۱۳ – عدد منفی – بر ملا کردن – ازدواج نکرده – چسبناک ۱۴ – سرباز نیروی دریایی – شهری در استان همدان ۱۵ – کینه – کتابی از مرحوم کلینی

عمودی :

۱ – بچه بازیگوش – گذرانیدن – بینی ۲ – انگبین – گرفتن – خواهر پدر ۳ – حرف انتخاب – توقف کوتاه – پدرمردگان – زدنی آدم بهانه گیر ۴ – ناحیه ای در بلخ – گیاه مقدس زرد تشتیان – ارزش – صد و یازده ۵ – تورا درهم – از فیلمهای مسعود نوابی – فراوانی ۶ – نگهبان باغ – رنگی از خانواده سبز ۷ – دوری – چوبدستی پیر ۸ – حرف پیروزی – تحریک کردن – فرمان اتومبیل – کلام معتبر ۹ – بدار آویختن – ناپیدا ۱۰ – خط سیر سیارات – آشوب و ازدحام ۱۱ – فیلمی از جهانگیر جهانگیری – کشوری فوتبالیست – سایه بان درشکه ۱۲ – در رفاه و آسایش – در حمام بجویید – گل و لجن – قله یاسوج ۱۳ – سفید آذری – عدل و داد – برهنه – نوعی ساز ۱۴ – مرجان – نیرو – زود شکن ۱۵ – وقت – استوار کردن کار – بدگویی شعری

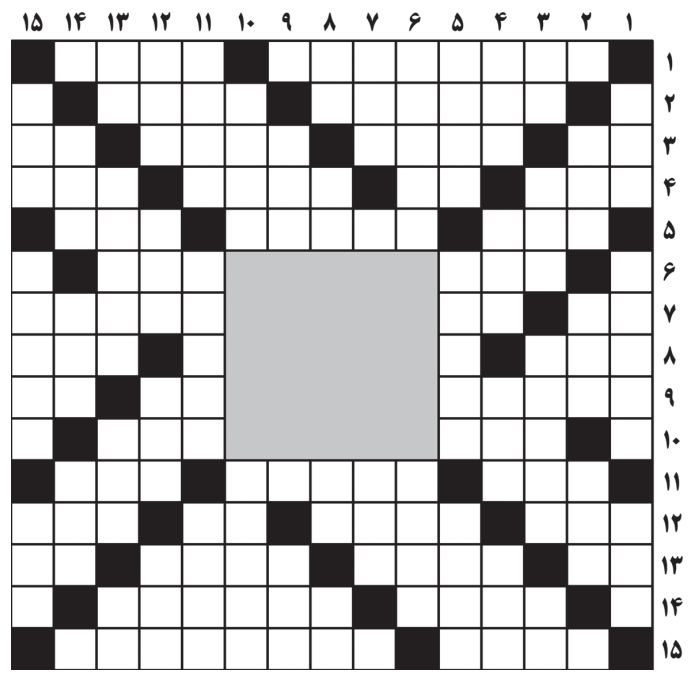

حل جدول ۸۲۱۷

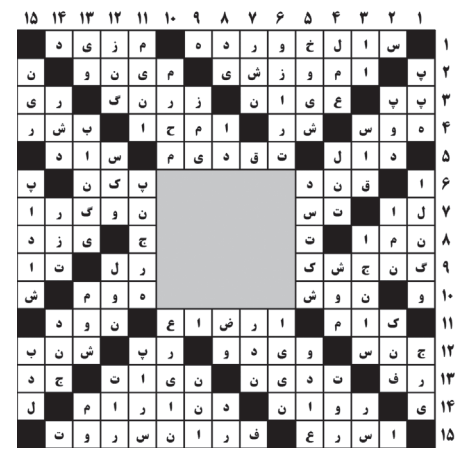

صدای شما
تلفن تماس ۹ - ۷۷۶۴۴۴۲۰ (داخلی۳۴)
همه روزه بجز پنجشنبه‌ها ازساعت ۱۰/۳۰ تا ۱۲

*یک بازنشسته: سازمان تامین اجتماعی حقوق بازنشستگان مستمری‌بگیر را هر ماه یک روز به تاخیر می‌اندازند به طوری که اینجانب قبلاً حقوقم را در دهه اول ماه دریافت می‌کردم ولی اکنون به سی‌ام هر ماه رسیده است. لطفاً فکری به حال این مشکل بازنشستگان بنمائید.

نامه های شما
خوانندگان محترم لطفا نامه های خود را حداکثر در یک صفحه با خط خوانا با قید نام - نشانی و تلفن تماس ارسال نمایید

یک پیشنهاد برای کاهش هزینه حق بیمه شخص ثالث خودروها

اگرچه شرکت‌های بیمه ناچارند نسبت به تورم هر ساله مبلغ حق بیمه شخص ثالث خودروها را افزایش دهند، با این حال می‌توان از روش‌های دیگر پرداخت مالکان خودرو برای حق بیمه را کمتر کرد. از جمله اینکه مالکانی که تخلفات رانندگی کمتری دارند یا در پرداخت‌های دیگر به طور منظم و قانونمدارانه عمل می‌کنند حق بیمه کمتری پرداخت کنند.

یک شهروند

افتتاح سومین کلانتری منطقه۸؛ پایان انتظار ۴۰ ساله شهروندان

سومین کلانتری منطقه۸ تهران همزمان با یکصد و نود و ششمین پویش امید و افتخار افتتاح شد؛ پروژه‌ای که با هدف ارتقای امنیت محلات پرجمعیت ناحیه ۳ و در پاسخ به مطالبه ۴۰ ساله اهالی منطقه به بهره‌برداری رسید و تحویل فرماندهی انتظامی تهران بزرگ شد.مجموعه‌ای که با هدف کاهش فاصله دسترسی شهروندان به خدمات انتظامی و پاسخ به نیازهای امنیتی محلات کرمان، لشکر، سبلان، وحیدیه، تسلیحات و وحیدیه طراحی و اجرا شده است.فاطمه تنهایی شهردار منطقه ۸ در مراسم افتتاح ساختمان کلانتری سردار شهید اصغر شامی، با اشاره به اهمیت این پروژه در ساختار انتظامی–خدماتی منطقه گفت: این اقدام تحقق مطالبه‌ای است که بیش از ۴۰ سال ازسوی اهالی مردم این منطقه به ویژه ناحیه ۳ مشتمل بر ۶ محله صورت پذیرفته است. تنهایی تصریح کرد: تراکم بالای جمعیت در ناحیه ۳ (۱۷۰ هزار نفر) و فاصله زیاد این محدوده تا کلانتری ۱۲۷ نارمک، ضرورت ایجاد یک مجموعه انتظامی جدید را دوچندان کرده بود و این ساختمان نقش مهمی در افزایش احساس امنیت، کاهش زمان رسیدگی به درخواست‌های شهروندان و بهبود کیفیت خدمات انتظامی خواهد داشت.شهردار منطقه۸ افزود: ساختمان کلانتری جدید در زمینی به مساحت ۱۱۰۰ مترمربع و در ۴ طبقه شامل سه طبقه روی زمین و یک طبقه منفی و با اعتباری بالغ بر ۴۵ میلیارد تومان تکمیل و تجهیز شده و اکنون آماده ارائه خدمات به شهروندان است که تحویل فرماندهی تهران بزرگ شد.

نصب عرشه میانی پل عابر پیاده بزرگراه آیت‌الله مهدوی کنی

عملیات نصب عرشه میانی پل عابر پیاده بزرگراه آیت‌الله مهدوی کنی در محدوده بلوار آفتاب با هدف ارتقای ایمنی عابران پیاده و تسهیل دسترسی محلات غربی و شرقی این بزرگراه به اجرا درآمد.این عرشه با همت معاونت حمل و نقل و ترافیک منطقه به طول ۷۰ متر از مجموع ۱۱۰ متر طول کل پل، که بخش از پروژه شاخص پل عابر پیاده بزرگراه آیت‌الله مهدوی کنی به شمار می‌رود را به درخواست شهروندان، مورد مطالعات فنی و مهندسی و با هدف اتصال شهرک عقاب به غرب این بزرگراه طراحی و اجرایی شده است.با نصب عرشه میانی، بخش قابل توجهی از مسیر عبور عابران تکمیل شده است.این پروژه نقش مؤثری در افزایش ایمنی مسیرهای عابر پیاده و کاهش خطرات ترافیکی در این محدوده ایفا می‌کند.پس از تکمیل مراحل بعدی، طول کل پل به ۱۱۰ متر خواهد رسید و بهره‌برداری کامل از این پروژه موجب ارتقای دسترسی شهرک عقاب، کاهش زمان سفر و بهبود جریان ترافیکی در محدوده غرب تهران خواهد شد.

کشف ۱۳ تن انواع مواد مخدر سنتی و صنعتی طی ۹ ماه گذشته در خراسان جنوبی

رئیس دادگستری استان خراسان جنوبی از کشف ۱۳ تن انواع مواد مخدر سنتی و صنعتی طی ۹ ماه گذشته در این استان خبر داد.محمدجعفر عبداللهی گفت: در ۹ ماه گذشته، ۱۳ تن انواع مواد مخدر سنتی و صنعتی در استان کشف شده است. این کشفیات عمدتاً از مبادی ورودی استان از سمت سیستان و بلوچستان و مرزهای خراسان جنوبی صورت گرفته است.وی با بیان اینکه قانون اصلاح مبارزه با مواد مخدر، قانون خوبی است، گفت: برای جرایم مواد مخدر انواع مجازات‌ها اغلب مجازات‌های ترکیبی شامل جزای نقدی، حبس و حتی ابطال گذرنامه و خروج از کشور و در موارد سنگین، سلب حیات نیز پیش‌بینی کرده است. اگر بازدارندگی کامل حاصل نشده است، علت آن جاذبه مادی در جرایم مواد مخدر است که ناشی از درآمد حاصل از قاچاق است.وی افزود: دستگاه قضایی باید به سمت ضبط اموال قاچاقچیان پیش برود. وقتی هدف عمده تحصیل مال است، ما باید مصادره اموال به نفع دولت را جدی بگیریم و ضابطین نیاز به اندیشه بیشتری در بحث شناسایی اموال قاچاقچیان مواد مخدر دارند. قانونگذار برای حمل مواد مخدر سنتی بیش از سه کیلوگرم، مجازات اعدام در نظر گرفته است و در استان هم اجرای مجازات اعدام را در خصوص قاچاقچیان مواد مخدر داشتیم. عبداللهی در خصوص اصلاح قانون مهریه گفت: با کاهش سقف مهریه از ۱۱۰ سکه به ۱۴ سکه، می‌توان به نتایج مطلوبی رسید و به نفع جامعه است، زیرا حبس مردان به دلیل مطالبه مهریه، به نفع جامعه نیست و زندگی خانواده‌ها را با مخاطره مواجه می‌کند.عبداللهی گفت: ۱۲۰ محکوم مالی در استان خراسان جنوبی داریم که از این تعداد، ۸۰ نفر مربوط به محکومان مهریه و نفقه هستند.

وزیر امور اقتصادی و دارایی تشریح کرد:

جزئیات راهکارهای مصوبه ۱۷بندی دولت برای کنترل بازار ارز

وزیر امور اقتصادی و دارایی مداخله بانک مرکزی از طریق تالار دوم و راه‌اندازی صندوق‌های ارزی و انتشار اوراق مرابحه ارزی را ازجمله راهکارهای مصوبه ۱۷بندی دولت عنوان کرد.

به گزارش پایگاه اطلاع‌رسانی دولت، سیدعلی مدنی‌زاده، وزیر امور اقتصادی و دارایی، در رابطه با نحوه ورود وزارت امور اقتصادی و دارایی برای کنترل بازار طلا و ارز، گفت: یک مصوبه ۱۷ بندی در مجموعه دولت داشتیم که مربوط به مدیریت بازار ارز است و در آن بر ضرورت مداخله بانک مرکزی در جهت ساماندهی این بازار از طریق تالار دوم اشاره شده است تا بتوان از این طریق افسارگسیختگی نرخ ارز را کنترل کرد.

وزیر امور اقتصادی و دارایی ادامه داد: فعالسازی ابزارهایی در بازار سرمایه از دیگر برنامه‌هایی است که برای کنترل این بازار داریم و این اقدامات درحال طی کردن مراحل اداری است. به محض اینکه مصوبات هیأت عالی بانک مرکزی برای آن اخذ شود، با استفاده

از این ابزارها در قالب صندوق ارزی و انتشار اوراق مرابحه و سپرده ارزی که توسط شرکت‌ها منتشر می‌شود، منابع مردم به جای اینکه به سمت بازار ارز و طلا برود، در حوزه تولید سرمایه‌گذاری خواهد شد که قطعا به ایجاد آرامش در بازار ارز و کنترل قیمت‌ها کمک خواهد کرد.

وی در مورد راهکار این وزارتخانه برای هزینه‌کرد درآمد حاصل از مالیات بر ارزش افزوده جهت تأمین زیرساخت‌ها در شهرهای کوچک، گفت: هم‌اکنون نحوه توزیع مالیات بر ارزش افزوده مطلوب نیست؛ بنابراین اصلاح این مهم را در قالب یک لایحه تنظیم و به مجلس تقدیم خواهیم کرد تا منابع حاصل از مالیات بر ارزش افزوده در اختیار شهرداری و دهیاری همان منطقه‌ای قرار گیرد که مردم مالیات پرداخت کرده‌اند تا برای ایجاد زیرساخت‌های لازم استفاده شود. بنابراین چنانچه این لایحه تصویب شود، گامی اساسی در جهت برقراری عدالت اجتماعی در کشور برداشته خواهد شد.

وزیر امور اقتصادی و دارایی با اشاره به اقدامات وزارت امور اقتصادی و دارایی در جهت رفع کسری بودجه، گفت: رفع کسری بودجه در گرو افزایش منابع و کاهش هزینه‌ها است و این درحالی است که این مهم از طریق جلوگیری از فرارهای مالیاتی و بهبود سیستم‌های کنترل‌کننده برای شناسایی افراد و مراکزی که یا مالیات پرداخت نکرده یا محدود پرداخت می‌کنند، محقق می‌شود. در این صورت درآمدها افزایش یافته و به رفع کسری بودجه کمک خواهد کرد.

همچنین مصطفی قمری‌وفا، مدیر روابط عمومی بانک مرکزی در شبکه اجتماعی ایکس از عملیاتی شدن ۳ ابزار جدید بانک مرکزی از هفته جاری خبر داد و نوشت:۱) این بانک در نظر دارد در راستای مدیریت بازار ارز و طلا، در هفته جاری و با همکاری سازمان بورس و اوراق بهادار و براساس ابزارهای بورس کالا اقدام به انتشار اوراق سلف موازی استاندارد شمش طلا با تحویل گواهی سپرده نماید. ۲) همچنین اوراق مبتنی بر طلا و ارز نیز این هفته از طریق شبکه بانکی عرضه خواهد شد. ۳) در سومین گام قرار است بزودی به منظور جلب مشارکت گسترده مردم، مجوز صندوق‌های صدور ابطال طلا از طریق شعب بانک ملت جهت خرید این اوراق و سایر ابزارهای مبتنی بر طلا از طریق بانک مرکزی و سازمان بورس و اوراق بهادار صادر شود تا از این درگاه نیز امکان خرید طلا برای متقاضیان ایجاد شود.

یک کارشناس اقتصادی:

حذف ردیف‌های زائد در بودجه تنها یک گام ابتدایی است

یک کارشناس اقتصادی با تأکید بر ضرورت اجرای دقیق انضباط مالی در بودجه ۱۴۰۵ گفت: حذف ردیف‌های زائد تنها یک گام ابتدایی است و بدون اصلاحات ساختاری، خطر تداوم کسری بودجه و تشدید تورم همچنان باقی خواهد ماند.

آلبرت بغزیان در گفت‌وگو با ایرنا، با تأکید بر اینکه مشکل کسری بودجه دولت با توجه به اینکه چندین سال است که قوه مجریه با مشکل تامین منابع روبروست، فقط با حذف چند ردیف حل نمی‌شود، گفت: اینکه دولت اعلام کرده قصد دارد حذف ردیف‌های بودجه‌ای زائد را از درون خود آغاز کند، در ظاهر نشانه تلاش دولت برای انضباط مالی است.

وی افزود: البته کارشناسان معتقدند که این تصمیم تضمینی برای کاهش کسری بودجه دولت نیست و در صورتی که اصلاحات ساختاری در بودجه و رویه مالی دولت ایجاد نشود، ممکن است به تضعیف خدمات عمومی، تشدید تورم و بازتولید کسری در قالب‌های جدید منجر شود.

این کارشناس اقتصادی تأکید کرد: کاهش بودجه به این معناست که یا هزینه‌ها نسبت به سال قبل کاهش پیدا کند، یا دست‌کم رشد نداشته باشد یا اینکه به‌طور کامل یک ردیف حذف شود. طبیعتاً کاهش بودجه به‌صورت عددی اتفاق می‌افتد اما مسئله این است که آیا این اقدام پاسخگوی مشکل کسری بودجه هست یا خیر.

وی با تأکید بر اینکه در کاهش هزینه‌های دولت باید مراقب بود تا ارائه خدمات دولتی دچار اختلال نشود، گفت: کاهش هزینه‌ها از محل بودجه جاری به این معناست که دستمزدها افزایش نیابد یا کمتر از نرخ تورم باشد زیرا با نرخ تورمی که به طور متوسط ۴۰ درصد اعلام می‌شود، برای پرداخت دستمزد متناسب با آن به بودجه بیشتری نیاز است. این استاد دانشگاه تهران پیشنهاد کرد دولت به سراغ بودجه نهادها و شرکت‌هایی برود که از بودجه کشور استفاده می‌کنند اما به دولت پاسخگو نیستند یا مالیات نمی‌دهند که البته ورود به این عرصه‌ها ممکن است هزینه سیاسی به دنبال داشته باشد.

بغزیان یادآور شد: در گذشته نیز برخی دولت‌ها ابتدا ارقام بودجه را کاهش دادند اما در میانه سال از طریق متمم بودجه، دوباره آن را افزایش دادند و بنابراین این سیاست‌ها بی‌اثر شد و فقط روی کاغذ ماند؛ به همین دلیل باید گفت کاهش ارقام بودجه برای رفع کسری، فقط یک راهکار در کنار سایر راهکارها برای مدیریت منابع و هزینه‌های دولت محسوب می‌شود.

این کارشناس اقتصادی خواستار آن شد در کاهش هزینه‌ها و ردیف‌های بودجه مراقبت شود که نه تنها خدمات دولتی تضعیف نشود، بلکه پروژه‌های عمرانی نیز نیمه تمام رها نشوند بلکه طرح‌هایی که صرفه اقتصادی دارد در اولویت دریافت و تخصیص منابع قرار گیرد.

بغزیان در عین حال وظیفه سازمان برنامه و بودجه را جلوگیری از ریزش منابع دولت و شناسایی نهادهای غیرپاسخگو و غیرضرور در تخصیص بودجه دانست و گفت: مشکل اصلی در بودجه دولت در سال‌های اخیر درآمدهای دولت است؛ زیرا منبع اصلی بودجه که همان فروش نفت و فرآورده‌های نفتی بوده، به دلیل تحریم‌ها با موانع و محدودیت‌هایی روبروست و امکان فروش کافی نفت و انتقال کم‌هزینه منابع حاصل از آن وجود ندارد.

این کارشناس اقتصادی تأکید کرد در کنار اصلاحات اقتصادی و بودجه‌ای نیاز است تا تحرکات دیپلماتیک برای کاهش اثر تحریم‌ها و گشایش‌های اقتصادی نیز دنبال شود. این استاد دانشگاه با یادآوری اینکه در سال‌های اخیر انتشار اوراق مالی اسلامی و فروش آن در بازار سرمایه به یکی از روش‌های دولت‌ها در

تامین بخشی از منابع خود تبدیل شده است، گفت: این ابزار زمانی مؤثر است که جذابیت لازم را برای جذب نقدینگی جامعه داشته باشد نه اینکه بانک‌ها و نهادهای مالی به صورت دستوری مجبور به خرید آن باشند.

بغزیان گفت: این اقدام شاید به جمع‌آوری بخشی از نقدینگی منجر شود، اما نقدینگی سرگردان معمولاً وارد این بازار نمی‌شود، چون بازدهی اوراق قابل مقایسه با بازارهایی مانند طلا، ارز یا خودرو نیست. برای جذاب شدن اوراق، دولت ناچار است نرخ سود را بالا ببرد؛ اقدامی که به افزایش نرخ بهره بانکی، بالا رفتن هزینه تسهیلات و ضربه به تولید منجر می‌شود.

وی افزود: منابع حاصل از اوراق بدهی درآمد پایدار نیست؛ صرفاً نقدینگی امروز را جمع می‌کند و بدهی فردا را افزایش می‌دهد. دولت سال بعد باید اصل و سود این اوراق را پرداخت کند و برای تأمین آن، ناچار می‌شود تعرفه‌ها، عوارض و قیمت خدمات دولتی را افزایش دهد؛ اقدامی که موج جدیدی از تورم ایجاد می‌کند و دوباره کسری بودجه را تشدید می‌کند.

بغزیان با اشاره به حذف چهار صفر در لایحه بودجه نیز گفت: حذف چهار صفر هیچ تأثیری بر تورم و کسری بودجه ندارد و فقط یک تغییر ظاهری و عددی است. تا زمانی که واحد پول تغییر واقعی نکند و تورم مهار نشود، این اقدام فقط یک بسته‌بندی جدید از همان اعداد قبلی است. این استاد دانشگاه گفت: حتی ممکن است این تغییر باعث سردرگمی نمایندگان و افکار عمومی شود؛ اینکه عدد نوشته‌شده دقیقاً معادل چه مبلغی در واقعیت است. تغییر واحد پول، اگر هم لازم باشد، زمانی معنا دارد که تورم مهار شده باشد.

خودروهای شخصی بالای ۱۰ سال عمر، رایگان دوگانه سوز می‌شوند

مدیر طرح سی ان جی شرکت ملی پخش فرآورده‌های نفتی ایران از ادامه اجرای طرح دوگانه‌سوز کردن رایگان خودروها خبر داد و گفت: علاوه بر خودروهای عمومی، خودروهای شخصی مدل ۱۳۹۴ به بالا نیز مشمول این طرح شده‌اند.

سعید رحمان سالاری با اشاره به آخرین وضعیت اجرای این طرح اعلام کرد: براساس مصوبات شورای اقتصاد از سال ۱۳۹۹، فرآیند دوگانه‌سوز کردن خودروها آغاز شده است و امسال نیز طی دو مرحله در مرداد و آبان‌ماه فراخوان جدیدی برای خودروهای عمومی انجام شد. وی افزود: درحال حاضر، علاوه بر وانت‌بارها، تاکسی‌ها و تاکسی‌های اینترنتی، خودروهای شخصی مدل ۹۴ به بالا نیز می‌توانند به‌صورت کاملاً رایگان در کارگاه‌های مجاز به دوگانه‌سوز تبدیل شوند.

سالاری با بیان اینکه ثبت‌نام فقط به‌صورت اینترنتی انجام می‌شود، گفت: متقاضیان باید با تلفن همراه یا رایانه به سامانه GCR شرکت ملی پخش فرآورده‌های نفتی مراجعه و خودروی خود را ثبت‌نام کنند. پس از ثبت‌نام، نزدیک‌ترین کارگاه‌های مجاز به محل سکونت متقاضی به‌صورت خودکار در سامانه نمایش داده می‌شود و فرد می‌تواند کارگاه مورد نظر را انتخاب کند. به گفته وی، درحال حاضر حدود ۳۰۰ کارگاه مجاز در سراسر کشور ساماندهی شده و این کارگاه‌ها در تمامی استان‌ها فعال هستند.

مدیر طرح سی ان جی شرکت ملی پخش اذعان کرد: از ابتدای اجرای این طرح در سال ۱۳۹۹ تاکنون، بیش از ۴۰۰ هزار خودرو از طریق تبدیل کارگاهی یا حمایت از تولید کارخانه‌ای، دوگانه‌سوز شده‌اند. همچنین پس از اعلام فراخوان خودروهای شخصی مدل ۹۴ به بالا، بیش از ۳۵ هزار نفر ثبت‌نام کرده‌اند که حدود ۳۴ هزار خودرو در فرآیند تبدیل قرار دارند.

مدیر طرح سی ان جی شرکت ملی پخش با اشاره به قیمت این سوخت گفت: قیمت هر مترمکعب CNG که معادل یک لیتر بنزین است، ۴۵۳ تومان بوده و تغییری نداشته است؛ این رقم حدود یک‌سوم قیمت بنزین سهمیه‌ای، یک‌ششم بنزین آزاد و نزدیک به یک‌یازدهم نرخ سوم بنزین است.

سالاری تأکید کرد: استفاده از سی ان جی می‌تواند هزینه سوخت خودروها را به‌طور چشمگیری کاهش دهد؛ به‌گونه‌ای که یک خودروی پرمصرف با تبدیل رایگان و استفاده از سی ان جی، سالانه تا ۵۰ میلیون تومان صرفه‌جویی در هزینه سوخت خواهد داشت. سی ان جی علاوه بر صرفه اقتصادی، سوختی پاک و ایمن برای بخش حمل‌ونقل کشور است.

اعلام اسامی دریافت‌کنندگان ارز ترجیحی سال ۱۴۰۴

اسامی دریافت‌کنندگان ارز ترجیحی از ابتدای سال ۱۴۰۴ تا پایان آذرماه توسط بانک مرکزی منتشر شد. براساس جداول منتشر شده بانک مرکزی، بیشترین میزان دریافت ارز ترجیحی از ابتدای سال تا پایان آذرماه گذشته، سهم کالاهای مربوط به وزارت جهاد کشاورزی با هفت میلیارد و ۱۱۱ میلیون دلار است که بیشترین دریافت‌کننده از این میزان را «کشت و صنعت مدل ماهیدشت» با ۵۷۱ میلیون و ۵۹ هزار دلار و «آوا تجارت صبا شرکت بازرگانی گروه مدلل» با ۴۴۲ میلیون و ۸۱ هزار دلار در رتبه بعدی قرار دارد.

بر همین اساس ذرت ۲ میلیارد و ۶۲۷ میلیون دلار، دانه‌های روغنی یک میلیارد و ۲۲۹ میلیون دلار و کنجاله سویا ۹۸۶ میلیون دلار از این سهم را در اختیار دارند. همچنین کالاهای مربوط به وزارت بهداشت، درمان و آموزش پزشکی نیز ۲ میلیارد و ۱۲۹ میلیون دلار از سهم دریافت ارز ترجیحی را به خود اختصاص داده‌اند که دارو، ملزومات دارویی، مواد اولیه دارو و داروهای طبیعی با ۸۹۵ میلیون دلار بیشترین سهم را در این رسته دارد.

تجهیزات و ملزومات پزشکی با ۸۵۹ میلیون دلار و واکسن‌ها و کیت‌های پزشکی با ۱۷۲ میلیون دلار در رده‌های بعدی هستند. بر همین اساس، جمع کل پرداختی ارز ترجیحی به این دو بخش از کالاها در کشور حدود ۹ میلیارد و ۲۳۹ میلیون دلار اعلام شده است.

ادامه ثبت نصاب‌های جدید قیمتی در بازار ارز و طلا

قیمت انواع سکه و مصنوعات طلا در بازار تهران روز شنبه ۶ دی همچنان روندی صعود طی کرد و بازهم رکوردهای جدیدی را بجا گذاشت و در بازار آزاد هم هر قطعه اسکناس دلار تا محدوده ۱۳۸ هزار تومان بالا رفت.

اتحادیه طلا و جواهر تهران برای معاملات روز شنبه ۶ دی ماه قیمت انواع مسکوکات و مصنوعات طلا را اعلام کرد که بر این اساس هر گرم طلای ۱۸ عیار ۱۴ میلیون و ۹۶۱ هزار تومان و هر گرم طلای ۲۴ عیار ۱۹ میلیون و ۹۴۶ هزار تومان نرخگذاری شد که در طلای ۱۸ عیار هر گرم حدود ۴۳۱ هزار و ۹۹ تومان و در طلای ۲۴ عیار هر گرم حدود ۵۷۴ هزار و ۵۸۹ تومان نسبت به روز پنجشنبه افزایش قیمت را تجربه کرد.

در بازار مسکوکات طلا نیز نرخ‌ها افزایشی بود، به طوری که هر قطعه سکه تمام با افزایش ۶ میلیون و ۱۰۰ هزار تومانی به قیمت ۱۵۶ میلیون و ۵۰۰ هزار تومان فروخته شد و سکه تمام طرح قدیم نیز با افزایش ۴ میلیون تومان، ۱۴۸ میلیون و ۷۰۰ هزار تومان عرضه شد. معامله‌گران هر نیم سکه را ۸۴ میلیون و ۳۰۰ هزار تومان فروختند که یک میلیون و۵۰۰ هزار تومان نسبت به روز پنجشنبه افزایش داشت. ربع سکه نیز با افزایش یک میلیون و۴۰۰ هزار تومانی، ۴۹ میلیون و ۵۰۰ هزار تومان فروخته شد.

سکه گرمی نیز با ۳۰۰ هزار تومان افزایش ۲۱ میلیون و ۵۰۰ هزار تومان به خریداران عرضه شد. در مرکز مبادله ارز و طلای ایران به عنوان تالار رسمی مبادلات ارزی کشور، روز شنبه هر اسکناس دلار آمریکا در محدوده ۱۱۵ هزار و ۵۶۵ تومان، هر یورو ۱۳۶ هزار و ۷۱ تومان و هر درهم امارات ۳۱ هزار ۴۹۱ تومان به فروش رفت. همچنین در تالار حواله ارز، هر دلار آمریکا ۸۱ هزار و ۴۸ تومان، یورو ۹۵ هزار و ۳۵۹ تومان و هر درهم امارات ۲۲ هزار و ۶۹ تومان نرخگذاری شد.

رشد بیش از ۴ درصدی تورم ماهانه در آذر

رشد بیش از ۴ درصدی تورم ماهانه در آذر

مطابق اعلام مرکز آمار ایران، در آذر ماه ۱۴۰۴ نرخ تورم سالانه (۱۲ ماهه منتهی به آذرماه) برای خانوارهای کشور به ۴۲,۲ درصد رسیده که نسبت به همین اطلاع در ماه قبل، ۱,۸ واحد درصد افزایش یافته است.

به گزارش مرکز آمار ایران، در آذر ماه ۱۴۰۴ شاخص قیمت مصرف‌کننده خانوارهای کشور به عدد ۴۳۵,۱ رسیده است که نسبت به ماه قبل، ۴,۲ درصد افزایش، نسبت به ماه مشابه سال قبل، ۵۲,۶ درصد افزایش و در ۱۲ ماهه منتهی به ماه جاری نسبت به دوره مشابه سال قبل، ۴۲,۲ درصد افزایش داشته است.

در آذر ماه ۱۴۰۴ شاخص قیمت مصرف‌کننده خانوارهای کشور به عدد ۴۳۵,۱ رسیده است که نسبت به ماه قبل، ۴,۲ درصد افزایش، نسبت به ماه مشابه سال قبل، ۵۲,۶ درصد افزایش و در دوازده ماهه منتهی به ماه جاری نسبت به دوره مشابه سال قبل، ۴۲,۲ درصد افزایش داشته است.

منظور از تورم نقطه به نقطه، درصد تغییر عدد شاخص قیمت نسبت به ماه مشابه سال قبل می‌باشد. در آذر ماه ۱۴۰۴ تورم نقطه به نقطه خانوارهای کشور، ۵۲,۶ درصد بوده است؛ یعنی خانوارهای کشور به طور میانگین، ۵۲,۶ درصد بیشتر از آذر ماه ۱۴۰۳ برای خرید یک «مجموعه کالاها و خدمات یکسان» هزینه کرده‌اند. تورم نقطه به نقطه آذر ماه ۱۴۰۴ در مقایسه با ماه قبل، ۳,۲ واحد درصد افزایش داشته است.

منظور از تورم ماهانه، درصد تغییر عدد شاخص قیمت، نسبت به ماه قبل می‌باشد. در آذر ماه ۱۴۰۴ تورم ماهانه خانوارهای کشور برابر ۴,۲ درصد بوده است. تورم ماهانه برای گروه‌های عمده «خوراکی‌ها، آشامیدنی‌ها و دخانیات»، ۵,۵ درصد و برای گروه عمده «کالاهای غیرخوراکی و خدمات»، ۳,۴ درصد بوده است.

منظور از نرخ تورم سالانه، درصد تغییر میانگین اعداد شاخص قیمت در یک سال منتهی به ماه جاری، نسبت به دوره مشابه قبل از آن می‌باشد. در آذر ماه ۱۴۰۴ نرخ تورم سالانه برای خانوارهای کشور به ۴۲,۲ درصد رسیده که نسبت به همین اطلاع در ماه قبل، ۱,۸ واحد درصد افزایش یافته است.

نرخ تورم سالانه کشور در آذر ماه ۱۴۰۴ برابر ۴۲,۲ درصد است که دامنه تغییرات آن برای دهک‌های مختلف هزینه‌ای از ۴۱,۲ درصد برای دهک دهم، تا ۴۳,۷ درصد برای دهکهای اول و دوم است. بر این اساس فاصله تورمی دهک‌ها در این ماه به ۲,۵ واحد درصد رسید که نسبت به ماه قبل (۲,۲ واحد درصد) ۰,۳ واحد درصد افزایش داشته است.

هشدار معاون وزیر نیرو درباره صادرات پنهان آب از کشور

معاون وزیر نیرو گفت: بخش قابل توجهی از منابع آبی ایران به‌صورت غیرمستقیم و در قالب صادرات برخی محصولات کشاورزی از کشور خارج می‌شود؛ موضوعی که نتیجه نبود سازوکارهای اقتصادی مؤثر و قیمت‌گذاری واقعی آب است.

حمیدرضا جانباز، مدیرعامل شرکت مدیریت منابع آب ایران، در شصت‌وهفتمین گردهمایی مدیران ارشد بخش آب کشور با هشدار نسبت به صادرات پنهان آب از کشور گفت: هم‌اکنون حدود دو میلیارد مترمکعب آب فقط از طریق صادرات شیر از کشور خارج شده است. رقمی که به گفته او «نماد ضعف بهره‌وری و استمرار روش‌های سنتی تولید» است.

وی با تأکید بر ضرورت اصلاح حکمرانی آب افزود: اگر قیمت‌ها واقعی بود و سازوکارهای اقتصادی درست عمل می‌کرد، چنین حجمی از صادرات غیرمستقیم آب رخ نمی‌داد. مدیرعامل شرکت مدیریت منابع آب ایران از تشکیل نهادی با عنوان «اتاق گفت‌وگوی ملی آب» خبر داد که با همکاری دانشگاه‌ها و مرکز پژوهش‌های مجلس راه‌اندازی خواهد شد تا نظرات کارشناسان به‌شکل مستقیم در اختیار تصمیم‌گیران قرار گیرد.

او گفت هدف این نشست‌ها، ایجاد فضای گفتمان تخصصی و غیراداری میان دانشگاهیان، پژوهشگران و مدیران اجرایی است تا تصمیم‌ها از مرحله برنامه‌ریزی به اقدام عملی برسد. معاون وزیر نیرو شفاف‌نبودن داده‌ها و نبود سامانه‌های هوشمند اندازه‌گیری را بزرگ‌ترین ضعف نظام حکمرانی آب دانست و تأکید کرد: وقتی داده معتبر نداریم، تصمیم‌گیری دچار اشکال می‌شود. کاهش مصرف باید بر مبنای عدد واقعی صورت گیرد، نه تخمین.

به گفته حمیدرضا جانباز، تکمیل ابزارهای اندازه‌گیری و سامانه‌های داده‌محور، پیش‌شرط موفقیت برنامه‌های اصلاح مصرف و کاهش برداشت منابع آبی است. وی با اشاره به تغییر اقلیم به‌عنوان پایه ناترازی آب کشور افزود: در بسیاری از استان‌ها منابع آبی کاهش یافته و شرایط اقلیمی دیگر مشابه دهه‌های گذشته نیست و سبک تصمیم‌گیری و مدیریت در ۷ دهه گذشته، ما را به وضعیت فعلی رسانده است؛ حالا باید تمرکز بر اجرا و همکاری بین‌بخشی باشد.

براساس گفته‌های معاون وزیر نیرو، واقعی‌سازی قیمت آب می‌تواند به اصلاح الگوی کشت و افزایش بهره‌وری در بخش کشاورزی منجر شود. جانباز با اشاره به تجربه موفق آبیاری زیرسطحی در نیشکر و جایگزینی چغندرقند پاییزه در خوزستان گفت: این اقدامات نمونه‌هایی عملی برای صرفه‌جویی قابل توجه در مصرف آب هستند. او با تأکید بر اهمیت روایت‌سازی درست از اقدامات موفق افزود: اگر مدیریت سیلاب یا یک طرح انتقال آب درست روایت شود، می‌تواند امیدآفرین و راهگشا باشد. مدیرعامل شرکت مدیریت منابع آب ایران مشارکت فعال مدیران استانی در تصمیم‌سازی‌ها را خواستار شد و گفت بدون حضور آن‌ها، اداره مؤثر منابع آبی کشور ممکن نخواهد بود.

شرکت آب منطقه ای بوشهر

تجدید آگهی فراخوان عمومی (ارزیابی کیفی) نوبت اول

شرکت سهامی آب منطقه ای بوشهر در نظر دارد به منظور اجرای پروژه ذیل که بر اساس فهرست بهای پایه سال ۱۴۰۴ برآورد گردیده، مطابق مشخصات زیر نسبت به انتخاب پیمانکار ذیصلاح اقدام نماید، لذا از کلیه پیمانکاران واجد صلاحیت که دارای سابقه کاری مرتبط هستند دعوت می شود از تاریخ ۱۴۰۴/۱۰/۰۷ تا تاریخ ۱۴۰۴/۱۰/۰۹ ساعت ۱۰ برای خرید اسناد ارزیابی کیفی به سامانه ستاد به آدرس www.setadiran.ir مراجعه نمایند.

شماره فراخوان	موضوع مناقصه	مبلغ برآورد اولیه (ریال)	محل اجرا	مدت اجرا	رشته و حداقل پایه	دستگاه نظارت	محل تامین اعتبار
۲۰۰۴۰۰۱۴۳۱۰۰۰۰۳۲	پرومسلوب المنفعه نمودن ۵۰۰ حلقه چاه غیرمجاز و رفع تصرفات غیرمجاز بستر رودخانه های استان	۲۷۱/۶۹۵/۷۴۲/۸۱۲	استان بوشهر	۱۲ ماه	۵ – آب یا ۳ – بهره برداری و نگهداری از شبکه‌های آبیاری و زهکشی	معاونت حفاظت و بهره برداری شرکت آب منطقه ای بوشهر	ملی

۱ - قیمت خرید اسناد ارزیابی : مبلغ ۲۰/۰۰۰/۰۰۰ریال می باشد که می بایست به حساب شماره IR ۶۳۰۱۰۰۰۰۴۰۰۱۱۰۳۴۰۳۰۱۸۸۱۸ به نام تمرکز وجوه درآمد شرکت آب منطقه ای بوشهر نزد بانک مرکزی جمهوری اسلامی ایران و شناسه حساب ۳۱۵۱۰۳۴۷۳۲۹۵۰۱۰۰۰۰۰۰۰۰۰۰۰۰۰۰۰ واریز و و فیش واریزی را به شرکت آب منطقه‌ای بوشهر، دفتر قراردادها تحویل دهند. ۲- آخرین مهلت بارگذاری مدارک به صورت الکترونیکی در سامانه ستاد تا ساعت ۱۰ صبح روز سه شنبه مورخ۱۴۰۴/۱۰/۲۳ می باشد. ۳- پاکت‌ها در ساعت ۱۱ روز سه شنبه مورخ ۱۴۰۴/۱۰/۲۳ گشوده خواهد شد حضور یک نفر نماینده از طرف پیشنهاد دهندگان در جلسه افتتاح پیشنهاد آزاد است. ۴ - هزینه درج آگهی در دو نوبت به عهده برنده مناقصه می باشد. ۵- به پیشنهادات فاقد امضاء مشروط و مخدوش، مطلقاً ترتیب اثر داده نخواهد شد. ۶- کلیه اسناد استعلام ارزیابی و مدارک ارائه شده باید به مهر (الکترونیکی) و امضا صاحبان امضای مجاز تعهدآور برسد. ۷- ارائه کد شناسایی ملی الزامی می باشد. ۸- حضور یک نفر به عنوان نماینده هر شرکت در جلسه بازگشایی پاکات بلامانع می باشد.

شرکت سهامی آب منطقه ای بوشهر

شرکت ملی گاز ایران
شرکت مجتمع گاز پارس جنوبی

آگهی فراخوان مناقصه عمومی دو مرحله ای نوبت دوم

شرکت مجتمع گاز پارس جنوبی (پالایشگاه یازدهم) در نظر دارد اقلام مورد نیاز خود را با شرایط ذیل بصورت برگزاری مناقصهٔ عمومی دو مرحله ای همزمان با ارزیابی کیفی بصورت یکپارچه از طریق سامانه تدارکات الکترونیکی دولت (سامانه ستاد) تامین نماید:

شماره فراخوان در سامانه ستاد ایران	۲۰۰۴۰۹۶۶۹۷۰۰۰۰۲۵
شماره مناقصه و تقاضا	تقاضای ۳۱۱۲۷۰۴۰۰۸ مناقصه شماره SF – ۱۴۰۴/۰۰۲ – R11
موضوع مناقصه/ شرح مختصر اقلام درخواستی	اسکیپ بزرگ و کوچک
مبلغ تضمین شرکت در فرایند ارجاع کار	۸۳/ ۰۰۰/ ۰۰۰/ ۰۰۰ ریال
نوع تضمین شرکت درفرایند ارجاع کار	تضمین شرکت در فرایند ارجاع کار بصورت یکی از تضامین قابل قبول وفق آیین نامه تضمین شماره ۱۲۳۴۰۲/ت۵۰۶۵۹ه مورخ ۹۴/۰۹/۲۲ هیات وزیران و موارد مندرج در سامانه ستاد می باشد.
مبلغ برآوردی مناقصه	۴/ ۱۵۰/ ۰۰۰/ ۰۰۰ ریال
آخرین مهلت دریافت اسناد ارزیابی کیفی در سامانه ستاد	۵ روز پس از درج نوبت دوم آگهی در صفحه اعلان عمومی سامانه ستاد ایران می باشد.
آخرین مهلت بارگذاری و ارسال مستندات ارزیابی کیفی (رزومه)، اسناد مناقصه و پاکات پیشنهاد مالی در سامانه ستاد	حداکثر ظرف مدت دو هفته پس از انقضای مهلت دریافت اسناد می باشد.
آدرس مناقصه گزار	استان بوشهر– شهرستان کنگان– شرکت مجتمع گاز پارس جنوبی–پالایشگاه یازدهم (فاز۱۳) –ساختمان امور کالا– اداره خرید

بدیهی است کلیه فرآیند برگزاری مناقصه الکترونیکی از طریق درگاه سامانه تدارکات الکترونیکی دولت (سامانه ستاد) به نشانی: WWW.SETADIRAN.IR انجام می‌پذیرد و به پیشنهاد های خارج از سامانه ستاد هیچگونه ترتیب اثری داده نخواهد شد و مناقصه گران بایستی نسبت به ثبت نام در سامانه ستاد و دریافت گواهی امضاء الکترونیکی اقدام نمایند. مناقصه گران می توانند جهت کسب اطلاعات بیشتر با شماره تلفن کارشناسان خرید: (۴۵۴۶-۴۵۴۷-۴۵۴۸ - ۰۷۷۳۲۳۱) تماس حاصل فرمایند.

روابط عمومی شرکت مجتمع گاز پارس جنوبی
شناسه آگهی: ۲۰۷۸۸۵۹

جمهوری اسلامی

یکشنبه ۷ دی ۱۴۰۴ - ۷ رجب ۱۴۴۷ - ۲۸ دسامبر ۲۰۲۵ - شماره ۱۳۲۶۸ - سال چهل و هفتم

روزنامه سیاسی اجتماعی صبح
مدیر مسئول و سردبیر مسیح مهاجری
نشانی تهران - بهارستان - اول خیابان مجاهدین اسلام - روبروی مجلس شورای اسلامی
تلفن ۹-۷۷۶۴۴۴۲۰ کد پستی ۱۱۵۴۹۱۷۷۱۱ نمابر ۷۷۶۴۴۴۱۸
نشانی الکترونیکی روزنامه جمهوری اسلامی www.jepress.ir
نشانی پست الکترونیکی info@jepress.ir
چاپخانه روزنامه جمهوری اسلامی

ضیافت نور

امیر مؤمنان حضرت علی علیه‌السلام فرمودند:
مَن لَم یَصبِر عَلی کَدِّهِ صَبَرَ عَلَی الإفلاسِ
کسی که بر رنج کسب و کار صبر نکند باید رنج نداری را تحمل کند.
غررالحکم، حدیث ۸۹۸۷

گزارش خبری

ردپای موساد در به رسمیت شناختن سومالی‌لند

پشت پرده اظهارات بنیامین نتانیاهو نخست‌وزیر رژیم صهیونیستی در خصوص به رسمیت شناختن سومالی‌لند، سال‌ها فعالیت پنهان سرویس اطلاعات خارجی موساد در این منطقه نهفته است، یک شبکه از روابط محرمانه که تلاش می‌کند معادلات ژئوپلیتیک شاخ آفریقا را به نفع تل‌آویو دگرگون کند.

به گزارش روزنامه اسرائیلی «یدیعوت آحارانوت»، اعلام رسمی نتانیاهو نخست‌وزیر رژیم صهیونیستی مبنی بر به رسمیت شناختن «سومالی‌لند» به عنوان یک کشور مستقل و دارای حاکمیت، تنها یک تصمیم سیاسی ساده نیست؛ بلکه نتیجه سال‌ها فعالیت پنهان و شبکه‌سازی سرویس اطلاعات خارجی موساد در این منطقه است.

سومالی‌لند که از سال ۱۹۹۱ (۷۰ش) و پس از فروپاشی دولت مرکزی سومالی در واقع به عنوان یک منطقه خودمختار عمل کرده، تاکنون ازسوی هیچ عضوی از سازمان ملل به رسمیت شناخته نشده بود. اکنون رژیم صهیونیستی نخستین عضو سازمان ملل است که این منطقه را به رسمیت می‌شناسد و این تصمیم بلافاصله با واکنش شدید سومالی مواجه شد که همچنان این منطقه را بخشی از قلمرو حاکمیت خود می‌داند.

اندکی پس از اعلام نخست‌وزیر رژیم صهیونیستی، سومالی، مصر، ترکیه و جیبوتی نیز با صدور بیانیه‌ای مشترک، این اقدام را محکوم و بر حمایت خود از وحدت، حاکمیت و تمامیت ارضی سومالی تأکید کردند. وزارت امور خارجه مصر اعلام کرد که این بیانیه پس از تماس تلفنی بین «بدر عبدالعاطی»، وزیر امور خارجه مصر و همتایان او از این سه کشور صادر شده است.

اهمیت راهبردی سومالی‌لند برای رژیم صهیونیستی

از منظر اسرائیل، سومالی‌لند به دلیل موقعیت راهبردی در شاخ آفریقا و مجاورت با مسیرهای حیاتی دریای سرخ و نزدیکی به مناطق تحت کنترل انصارالله در یمن، اهمیت ویژه‌ای دارد. این منطقه به عنوان یک نقطه کلیدی برای نظارت بر خطوط کشتیرانی و مهار تهدیدات یمن تلقی می‌شود. علاوه بر این، سومالی‌لند به عنوان مقصد احتمالی برای اسکان بخشی از جمعیت غزه مطرح شده و مقامات محلی حتی از آمادگی برای پذیرش یک میلیون فلسطینی سخن گفته‌اند، هرچند خبری مبنی بر توافق رسمی در این زمینه، منتشر نشده است.

با این حال، نقش موساد در این روند بسیار برجسته است. منابع اطلاعاتی اسرائیل تأیید کرده‌اند که موساد سال‌ها در سومالی‌لند فعال بوده و با ایجاد روابط محرمانه و بلندمدت با مقامات محلی، زمینه‌سازی برای این تصمیم را فراهم کرده است.

«داوید بارنیع»، رئیس برکنار شده موساد، در کنار «گیدعون سعر»، وزیر خارجه رژیم صهیونیستی از معماران اصلی این توافق معرفی شده‌اند. به گفته مقامات اسرائیلی مذاکرات محرمانه بین رژیم صهیونیستی و مقامات محلی سومالی‌لند از ماه آوریل، در یک کشور ثالث آغاز شد و با سفرهای متقابل و دیدارهای پنهانی ادامه یافت تا در نهایت به امضای بیانیه مشترک منجر شد.مقامات اسرائیلی امیدوارند که این توافق، کشورهای بیشتری را برای عادی‌سازی با اسرائیل به عنوان بخشی از «پیمان ابراهیم» تشویق کند.

نتانیاهو در بیانیه خود این اقدام را «تاریخی» خواند و از مقام محلی سومالی‌لند برای سفر رسمی به اراضی اشغالی دعوت کرد. در مقابل، وی نیز این اقدام را آمادگی برای پیوستن به توافقات ابراهیم دانست. اسرائیل اعلام کرده است که همکاری‌های گسترده‌ای در حوزه‌های کشاورزی، بهداشت، فناوری و اقتصاد با سومالی‌لند آغاز خواهد شد.

با وجود این، امریکا در ظاهر از همراهی فوری با رژیم صهیونیستی خودداری کرده و دونالد ترامپ رئیس‌جمهور آمریکا در مصاحبه‌ای تلفنی با «نیویورک‌تایمز» اظهار داشت که این مسأله را بررسی خواهد کرد و افزود: «ما درحال یادگیری جزئیات هستیم. من چیزهای زیادی یاد می‌گیرم و همیشه تصمیمات درست را می‌گیرم.» او تأکید کرد که عجله‌ای برای پیوستن به نتانیاهو در به رسمیت شناختن سومالی‌لند ندارد. این موضع‌گیری نشان می‌دهد واشنگتن تلاش دارد فاصله‌ای تاکتیکی با تل‌آویو حفظ کند، هرچند شواهد حاکی از هماهنگی پشت‌پرده میان دو طرف است.

براساس گزارش روزنامه «معاریو»، در واقع، این اقدام اسرائیل را باید بخشی از یک استراتژی مشترک با امریکا دانست؛ هدف این راهبرد مهار نفوذ ترکیه در آفریقا، کنترل مسیرهای حیاتی دریای سرخ و ایجاد یک نظم منطقه‌ای جدید است که پیامدهای آن حتی در غزه و روزهای پس از جنگ نیز قابل مشاهده خواهد بود. هرچند آمریکا در ظاهر ادعا می‌کند هماهنگی وجود ندارد؛ اما شواهد نشان می‌دهد این تصمیم بخشی از یک طرح بزرگ‌تر و هماهنگ با واشنگتن است.

آتش بس به سبک اسرائیل؛ ۱۵۰۰ شهید و زخمی بعد از توافق آتش بس در غزه

تجاوزهای مستمر رژیم صهیونیستی به نوار غزه پس از آتش بس، باعث شده علاوه بر میزان تلفات ناشی از سرما و گرسنگی، بالغ بر ۱۵۰۰ نفر در نتیجه حملات زمینی و هوایی شهید و زخمی شوند.به گزارش خبرگزاری مهر به نقل از شبکه خبری قدس، تجاوزهای رژیم صهیونیستی ضد توافق آتش‌بس در نوار غزه همچنان ادامه دارد تا جایی که آمار شهدا و مجروحان فلسطینی را از زمان آغاز توافق در آبان گذشته به حدود ۱۵۰۰ نفر رسانده است.

وزارت بهداشت غزه تأیید کرد که از زمان آغاز توافق، آمار شهدا به ۴۱۰ نفر و مجروحان به ۱۱۳۴ نفر افزایش یافته است، علاوه بر این، اجساد ۶۵۴ شهید نیز کشف شده است.

این درحالی است که وزارت بهداشت فلسطین در غزه اعلام کرد که طی ۴۸ ساعت گذشته ۲۹ شهید از جمله ۴ شهید جدید و ۲۵ پیکر بیرون کشیده از زیر آوار به بیمارستان‌های این باریکه منتقل شدند. همزمان، ارتش صهیونیستی به حملات خود به کرانه باختری ادامه داد.

حملات سنگین روسیه به کی‌یف در آستانه ملاقات زلنسکی و ترامپ

پهپادها و موشک‌های روسی، در آستانه دیدار زلنسکی و ترامپ، اوکراین را هدف بمباران گسترده خود قرار دادند. به گزارش ایسنا، ارتش روسیه پیش از ملاقات روز یکشنبه (امروز) «ولودیمیر زلنسکی، رئیس‌جمهور اوکراین و دونالد ترامپ، رئیس‌جمهور آمریکا که آن را دیداری کلیدی برای دستیابی به توافقی برای پایان دادن به تقریباً چهار سال جنگ خوانده، با موشک و پهپاد به کی‌یف و دیگر مناطق اوکراین حمله کرد.

قبل از این حملات، زلنسکی گفت مذاکرات او در فلوریدا بر قلمرویی که پس از توقف درگیری‌ها تحت کنترل هر دو طرف خواهد بود، متمرکز می‌شود. با شروع عملیات واحدهای دفاع هوایی اوکراین، صدای انفجار در کی‌یف به گوش رسید و ارتش اوکراین در برنامه پیام‌رسان تلگرام اعلام کرد که موشک‌ها درحال استقرار هستند. نیروی هوایی اوکراین اعلام کرد که پهپادهای روسی پایتخت و مناطقی در شمال شرقی و جنوب را هدف قرار داده‌اند.

هشدار حمله هوایی حدود چهار ساعت پس از اعلام، در پایتخت همچنان برقرار بود. هیچ گزارش فوری از خسارت یا قطع برق وجود ندارد.

دو روز قبل نیز، روسیه به زیرساخت‌های انرژی اوکراین حمله کرد و حملات خود را به منطقه جنوبی اودسا، محل بنادر اصلی اوکراین، افزایش داد.

در بحبوحه ادامه درگیری‌های شدید، "قلمرو" همچنان مانع اصلی دیپلماتیک است. زلنسکی به خبرنگاران در کی‌یف گفت که پیش‌نویس ۲۰ ماده‌ای در کمپین تحت هدایت آمریکا برای دستیابی به یک طرح صلح، ۹۰ درصد تکمیل شده است.

او گفت که توافق‌نامه تضمین امنیتی بین اوکراین و آمریکا تقریباً آماده است. زلنسکی به پالتیکو گفت: «درباره خیلی چیزها می‌توان قبل از سال نو تصمیم گرفت.»

در همین حال، ترامپ گفت که ایالات متحده نیروی محرکه این روند است. ترامپ هم به پالتیکو گفت: «او تا زمانی که من آن را تأیید نکنم، چیزی ندارد. بنابراین خواهیم دید که او چه چیزی به دست می‌آورد.»

ترامپ هم گفت که معتقد است جلسه یکشنبه به خوبی پیش خواهد رفت.

ازسوی دیگر زلنسکی با اشاره به حملات گسترده اخیر روسیه گفت: حمله به کی‌یف نشان داد روسیه قصد پایان دادن به جنگ را ندارد.

واکنش الازهر وکشورهای مختلف به انفجار تروریستی در مسجد امام علی(ع) در سوریه

الازهر مصر با صدور بیانیه‌ای اعلام کرد جنایت صورت گرفته مسجد شیعیان دراستان حمص سوریه حین برگزاری نماز جمعه به مثابه زیر پا گذاشتن حرمت جان انسان‌ها و اماکن مقدس است.

در این بیانیه آمده است، عاملان این جنایت بویی از دین، انسانیت و اخلاق نبرده‌اند و زندگی دیگران برای آنها اهمیتی ندارد. این افراد تهدیدی برای امنیت جوامع و ثبات آنها هستند.الازهر از مردم سوریه خواست اختلافات مذهبی و طایفه‌ای خود را کنار گذاشته و در برابر این جنایات خشونت آمیز که ثبات و امنیت کشورشان را هدف قرار داده متحد شوند.

شب گذشته گروهی که خود را «سرایا انصارالسنه» می‌نامد، مسئولیت انفجار در مسجد امام علی(ع) در حمص سوریه را برعهده گرفت.این گروه تکفیری بر تداوم حملات علیه اقلیت‌های مذهبی سوریه تأکید کرد. سرایا انصارالسنه پیشتر حمله‌ای به یک کلیسای دمشق را نیز بر عهده گرفته بود.

این درحالی است که حمزه المصطفی وزیر دولت خود خوانده سوریه، داعش را مسئول عملیات تروریستی در حمص اعلام کرده بود. منابع خبری از شهادت هشت نفر و زخمی شدن ۲۱ نفر در انفجار تروریستی در محله علوی‌نشین وادی الذهب در حمص سوریه خبر دادند.

رئیس جریان حکمت ملی عراق نیز حمله تروریستی به نمازگزاران در مسجد جامع امام علی علیه‌السلام در شهر حمص سوریه را به شدت محکوم کرد.حکیم در بیانیه‌ای از نهادهای مسئول در سوریه خواست تا امنیت همه شهروندان سوری، از جمله اقشار و طوایف مختلف، تضمین و از آنان محافظت کنند.

گفتنی است که کشورهای ایران، مصر، ترکیه و اردن این جنایت تروریستی را محکوم کرده‌اند.

مخالفت کشورهای اسلامی، عربی و آفریقایی با شناسایی «سومالی‌لند» توسط رژیم صهیونیستی

دولت سومالی اقدام رژیم صهیونیستی در به رسمیت شناختن منطقه جدایی طلب «سومالی لند» به عنوان یک کشور مستقل و برخوردار از حاکمیت را محکوم کرد و خواهان نشست اضطراری اتحادیه عرب برای اعلام مخالفت با آن شد. در همین حال سازمان همکاری اسلامی،ۀ اتحادیه عرب و اتحادیه آفریقا نیز این حرکت رژیم صهیونیستی را محکوم کردند

به گزارش ایرنا به نقل از خبرگزاری ملی سومالی، «علی عبدی آواری» سفیر جمهوری فدرال سومالی در مصر و نماینده دائم این کشور در اتحادیه عرب اعلام کرد که جمهوری فدرال سومالی اظهارات «بنیامین نتانیاهو» نخست‌وزیر رژیم اشغالگر اسرائیل درباره به رسمیت شناختن «جمهوری مستقل سومالی‌لند» و اعلام برقراری روابط کامل دیپلماتیک با آن را محکوم و قاطعانه رد می‌کند.

وی افزود: سومالی خواستار برگزاری نشست اضطراری اتحادیه عرب برای بررسی پیامدهای این تصمیمات خطرناک ناقض حاکمیت و وحدت سومالی، محکوم کردن این تصمیمات غیرمسئولانه و رد صریح و روشن آنها و نیز همبستگی با جمهوری فدرال سومالی و دفاع از اصول حاکمیت ملی و تمامیت ارضی کشورهای عربی و رد هرگونه تلاش برای بی‌ثبات کردن منطقه شاخ آفریقا است.

سفیر سومالی بر موضع قاطع دولت جمهوری فدرال سومالی مبنی بر اینکه منطقه «سومالی‌لند» بخش جدایی‌ناپذیری از خاک کشور سومالی است، تأکید کرد.وی همچنین هرگونه تلاش برای به رسمیت شناختن منطقه سومالی لند به عنوان یک ساختار مستقل را باطل و فاقد هرگونه اثر قانونی دانست.

آواری تأکید کرد که جمهوری فدرال سومالی به حق مشروع خود برای حفاظت از حاکمیت و تمامیت ارضی خود پایبند است و حق خود را برای انجام تمام اقدامات لازم در سطوح منطقه‌ای و بین‌المللی محفوظ می‌دارد.

پیش از این، «احمد ابوالغیط» دبیرکل اتحادیه عرب اقدام رژیم اسرائیل در به رسمیت شناختن منطقه جدایی‌طلب «سومالی‌لند» را محکوم کرد و آن را اقدامی «تحریک‌آمیز»، «غیرقابل قبول» و تهدیدکننده امنیت منطقه دانست.

بنیامین نتانیاهو نخست‌وزیر رژیم اسرائیل، روز جمعه به طور رسمی «سومالی‌لند را به عنوان یک کشور مستقل و دارای حاکمیت» به رسمیت شناخت.در بیانیه‌ای که دفتر نتانیاهو در این مورد منتشر کرد، آمده که سازمان جاسوسی رژیم صهیونیستی موسوم به «موساد» در این زمینه نقش داشته است.

در مقابل،چندین کشور و سازمان از جمله مصر، ترکیه، جیبوتی، سومالی، شورای همکاری خلیج فارس، اتحادیه آفریقا و سازمان همکاری اسلامی به سرعت این اقدام یکجانبه رژیم اسرائیل را رد کردند.

رسانه‌های اسرائیلی از احتمال دیدار جولانی و نتانیاهو خبر دادند

رسانه‌های اسرائیلی از پیشرفت قابل توجه در گفت‌وگوهای غیرعلنی میان دولت جولانی و اسرائیل برای دستیابی به یک توافق امنیتی خبر دادند.

یک منبع اسرائیلی می‌گوید گفت‌وگوهای محرمانه دمشق و تل‌آویو برای دستیابی به یک توافق امنیتی وارد مرحله جدیدی شده و احتمال دارد در آینده‌ای نزدیک، دیداری مستقیم میان عالی‌ترین مقامات طرفین برگزار شود.

به گزارش شبکه اسرائیلی «آی۲۴ نیوز»، این مذاکرات طی هفته‌های اخیر به مرحله‌ای رسیده که احتمال امضای توافق در آینده نزدیک افزایش یافته است.یک منبع سوری نزدیک به جولانی سرکرده شورشیان سوریه به آی۲۴ خبر داده است که مسیر مذاکرات شاهد «پیشرفت مهمی» بوده و حتی الامکان برگزاری یک نشست عالی‌رتبه سوری– اسرائیلی در یکی از کشورهای اروپایی وجود دارد؛ نشستی که ممکن است به امضای رسمی توافق منجر شود.

این منبع، نقش ترامپ رئیس‌جمهور آمریکا را در پیشبرد این مذاکرات «کلیدی» توصیف کرده و گفته است که توافق احتمالی تنها به تمهیدات امنیتی محدود نخواهد بود و ممکن است شامل یک پیوست دیپلماتیک نیز باشد.

به گفته منبع یادشده، بعید نیست امضای این توافق در دیداری مستقیم میان جولانی و نتانیاهو نخست‌وزیر راسرائیل انجام شود.

«اسعد الشیبانی» وزیر امور خارجه دولت جولانی ماه گذشته اعلام کرده بود که دمشق انتظار دارد پیش از پایان سال جاری میلادی به یک توافق امنیتی با تل‌آویو دست یابد؛ توافقی که به گفته او بر پایه «توافق‌نامه جداسازی نیروها» مصوب سال ۱۹۷۴ (۵۳ش) بنا خواهد شد و تنها «اصلاحات جزئی» در آن اعمال می‌شود، بدون آن‌که مناطق حائل جدیدی ایجاد شود.

شیخ الازهر: زمستان دشوار غزه، آزمون وجدان بشری است

در پی مواجهه ساکنان نوار غزه با موج سرمای شدید پس از دو سال جنگ و ویرانی؛ شیخ الازهر درخواستی جهانی برای نجات مردم این منطقه محاصره‌شده مطرح کرد و خواهان کمک‌های فوری بین‌المللی به آنها شد.

به گزارش ایسنا، شیخ احمد الطیب، شیخ الازهر در پیامی در حساب کاربری خود در فیسبوک، به شرایط اقلیمی طاقت‌فرسای غزه اشاره نمود و نوشت: «شرایط اقلیمی سختی که غزه شاهد آن است، یک آزمون واقعی برای وجدان بشریت است؛ بی‌گناهانی که از تجاوز و نسل‌کشی‌ای که هیچ انسانی تحمل آن را ندارد، نجات یافته‌اند، امروز با باران‌ها، طوفان‌ها و سرمای شدید دست و پنجه نرم می‌کنند؛ درحالی که در میان آن‌ها کودکانی هستند که هیچ وسیله‌ای برای محافظت از خود در مقابل سرمای زمستان ندارند.»

به نقل از روسیا الیوم، احمد الطیب تأکید کرد که این صحنه دردناک، تمام جهان را در برابر یک مسئولیت اخلاقی و انسانی فوری قرار می‌دهد؛ «یا همبستگی واقعی برای نجات این مردم، و یا مشارکت در تشدید دردها و زخم‌های آنان.»

جهان و رسانه

نیویورک تایمز: ترامپ در آمریکا روز به روز ضعیف‌تر می‌شود

یک روزنامه آمریکایی در گزارشی با اشاره به عملکرد رئیس‌جمهور ترامپ در یک سال گذشته که برخلاف تصور خود او، بیشتر منجر به کاهش چشمگیر محبوبیت او شده است، نوشت: ترامپ ضعیف‌تر و مقاومت قوی‌تر می‌شود و این، بدان دلیل است که مردم با او همراهی نکردند.

به گزارش ایسنا، برای کسانی که قادرند کاکیستوکراسی (حکومتی که توسط بدترین افراد اداره می‌شود) ترامپ را به وضوح بینند، ۲۰۲۵ سال وحشتناکی بوده است. او با جسارت تازه‌ای به قدرت بازگشت، درحالی که توسط بزرگان فناوری چاپلوس احاطه شده بود، کسانی که ظاهراً نه تنها کشور، بلکه روح زمانه را نیز در کنترل خود داشتند.

از آن زمان، این سال، مجموعه‌ای از کابوس‌ها بوده است: مردان مسلح با صورت‌های کاملا پوشیده در خیابان‌ها، مهاجرانی که به زندان شکنجه در السالوادور فرستاده شده‌اند، فساد در مقیاسی که حتی پر زرق و برق‌ترین دیکتاتورهای جهان سومی هم خوابش را نمی‌دیدند و تسلیم تکان‌دهنده بسیاری از رهبران در تجارت، حقوق، رسانه و دانشگاه.

به نوشته روزنامه نیویورک تایمز، و این به خاطر میلیون‌ها نفر در سراسر ایالات متحده است که از تسلیم شدن در برابر قلدری این دولت خودداری کرده‌اند. وقتی ترامپ دوره دوم ریاست جمهوری خود را آغاز کرد، عقل سلیم حکم می‌کرد که مقاومت رو به زوال است. اگر این موضوع زمانی درست بوده باشد، مطمئناً دیگر نیست.

این به خاطر میلیون‌ها نفر در سراسر کشور است که از تسلیم شدن در برابر قلدری این دولت خودداری کرده‌اند. وقتی ترامپ دوره دوم ریاست جمهوری خود را آغاز کرد، عقل سلیم حکم می‌کرد که مقاومت رو به زوال باشد. اگر این موضوع زمانی درست بوده باشد، مطمئناً دیگر نیست.

سال ۲۰۲۵ شاهد برخی از بزرگترین اعتراضات خیابانی در تاریخ آمریکا بوده است. «آماندا لیتمن» بنیانگذار Run for Something، گروهی که جوانان مترقی را برای دستیابی به مناصب محلی آموزش می‌دهد، گفت که از انتخابات ۲۰۲۴، شاهد ثبت‌نام‌های بیشتری نسبت به تمام چهار سال اول ریاست جمهوری ترامپ بوده است.

در ماه جاری (میلادی) مجلس قانونگذاری تحت سلطه جمهوری‌خواهان در ایندیانا به اصرار رأی‌دهندگان، علیه تلاش‌های جنبش MAGA (آمریکا را دوباره بزرگ کنیم) برای ارعاب آنها شورش کرد و از ترسیم مجدد نقشه‌های کنگره خود برای حذف حوزه‌های انتخاباتی متمایل به دموکرات‌ها خودداری کرد.

«لیا گرینبرگ» بنیانگذار گروه مقاومت Indivisible گفت: «درحالی که ترامپ توانسته است آسیب‌های فوق‌العاده‌ای وارد کند که اثرات نسلی خواهد داشت، اما نتوانسته با موفقیت قدرت خود را تثبیت کند. این [روند] به تعویق افتاده است، و راستش را بخواهید، نه به دلیل تلاش‌های افراد در نهادهای نخبه یا رهبری سیاسی، بلکه به دلیل تلاش‌های مردم عادی که از همراهی با فاشیسم سر باز می‌زنند.»

این رسانه آمریکایی در ادامه با ارائه مواردی که در آن مردم آمریکا با خواسته‌های پنهان و آشکار دولت همراهی نکرده‌اند، نوشت: در ماه ژوئن نیز رژه نظامی ترامپ که قرار بود نمایش سلطه باشد، شکست خورد و اعتراضات همزمان با عنوان «بدون پادشاهان» در سراسر آمریکا عظیم و پرانرژی بود. چند ماه بعد، «چارلی کرک» فعال سیاسی محافظه کار ترور شد، فاجعه‌ای که دولت به دنبال بهره‌برداری از آن برای ساکت کردن مخالفان خود بود. و وقتی «جیمی کیمل» مجری برجسته و مشهور آمریکایی نظر ناخوشایندی درباره شبکه ای‌بی‌سی داد که به نظر می‌رسید جناح راست را مسئول قتل کرک می‌داند، دیزنی، شرکت مادر این شبکه، تسلیم فشارها شد تا کیمل را از برنامه‌اش حذف کند.

ترامپ وزارت دادگستری را نیز کاملاً فاسد کرده است اما پیگردهای گزینشی دشمنانش توسط قضات و به طرز شگفت‌آورتری، توسط هیئت منصفه عالی خنثی شده است. به عنان مثال، دو هیئت منصفه عالی از اعلام جرم علیه «لتیتیا جیمز» دادستان کل نیویورک، که دولت او را بدون هیچ مدرک معتبری به کلاهبرداری وام مسکن متهم کرده است، خودداری کردند.

شمال فرانسه مملو از زباله شد

اعتصاب چند روزه کارگران شهرداری در شمال فرانسه باعث شده این منطقه به محل انباشت زباله تبدیل شود.

به گزارش خبرگزاری نووستی، شبکه بی‌اف‌ام تی وی گزارش داد، اعتصاب کارگران شهرداری در شهر لیل فرانسه که از روز سه شنبه آغاز شده باعث انباشت گسترده زباله‌ها در این شهر شده است.در این گزارش آمده است، از زمان آغاز این اعتصاب در شمال فرانسه سطل‌های آشغال مملو از زباله شده است.

ساکنان منطقه الیم نزدیک شهر لیل که بیشترین آسیب را از این اعتصاب فراگیر محتمل شده‌اند نسبت به انباشت زباله‌ها به شدت اعتراض دارند. آنها تأکید کردند که حتی دیگر نمی‌توان به راحتی در پیاده روها قدم زد چرا که آشغال‌ها همه جا دیده می‌شوند.

اعتصاب کارگران فرانسوی در اعتراض به شرایط بد کاری و کمبود نیرو آغاز شده است.

مرگ بیش از ۱۵۰ مهاجر به علت غرق شدن کشتی در سواحل سنگال

بر اثرواژگونی یک کشتی حامل مهاجران که در نزدیکی سواحل سنگال به سمت جزایر قناری اسپانیا در حرکت بود، ۱۵۰ نفر جان خود را از دست دادند.

«هلنا مالنو گارزون» رئیس سازمان مردمی کامیناندو فرونتراس در شبکه ایکس نوشت: درحالی که ما کریسمس را جشن می‌گیریم، صدها خانواده عزادار هستند.وی تخمین زد که حداقل ۱۶۹ نفر در حادثه غرق شدن کشتی در نزدیکی سواحل سنگال جان خود را از دست داده‌اند.

روزنامه سنگالی «لو سولی» گزارش داد که ۳۰ نفر از مسافران این کشتی زنده شناسایی شده‌اند، اگرچه این کشتی حدود ۲۰۰ نفر را حمل می‌کرد.

هر ۲ موتور کشتی از کار افتاده بود و کاپیتان قصد داشته در نزدیکترین ساحل پهلو بگیرد. او سپس یک قایق کوچک‌تر را برای فرار فراخواند و چندین مسافر سعی کردند آن را دنبال کنند. تکان‌های شدید قایق منجر به غرق شدن چندین نفر شد.

مسیر جزایر قناری یکی از خطرناک‌ترین مسیرهای مهاجرت در جهان محسوب می‌شود.طبق گزارش واکینگ بوردرز، تخمین زده می‌شود در سال گذشته حدود ۹۷۴۷ نفر در تلاش برای این سفر جان خود را از دست داده‌اند.