جمهوری اسلامی

شنبه ۸ آذر ۱۴۰۴ - ۸ جمادی الثانی ۱۴۴۷ - ۲۹ نوامبر ۲۰۲۵ - شماره ۱۳۲۴۳ - سال چهل و هفتم - ۱۲ صفحه - ۱۰۰۰۰ تومان

ساعات شرعی اذان ظهر ۱۱/۵۳ ـ اذان مغرب ۱۷/۱۱ ـ اذان صبح ۵/۲۵ - طلوع آفتاب ۶/۵۴

دبیر انجمن اتحادیه واردکنندگان نهاده‌های دامی ایران:

سوءمدیریت در صدور مجوزها و کاهش بودجه ارزی عامل اصلی بحران در بازار نهاده‌ها است

صفحه۱۱

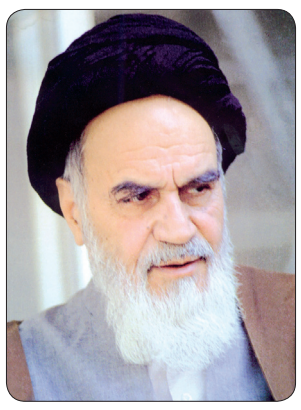

الگوی ممتاز نمایندگی مجلس

به مناسبت سالروز شهادت آیت‌الله سیدحسن مدرس و روز مجلس

صفحه۶

رهبر انقلاب: بسیج ثروتی بزرگ و زمینه افزایش قدرت ملی است

- بسیج باید در نسل‌های بعدی ادامه یابد
- در جنگ ۱۲روزه برنامه‌ریزی ۲۰ ساله دشمن شکست خورد
- در برابر دشمن همه با هم باشید

صفحه۳

- پیغام با واسطه ایران به آمریکا دروغ محض است
- همه از رئیس جمهور محترم و دولت خدمت‌گزار حمایت کنند

۱۰ هزار بار نقض حاکمیت لبنان توسط رژیم صهیونیستی پس از آتش‌بس

۱۲

رزمایش «اقتدار بسیج» برگزار شد

- افتتاح هزاران طرح عمرانی و محرومیت‌زدایی بسیج

۲

۱۴ کشته در تجاوز نظامیان اسرائیلی به حومه دمشق و زخمی شدن ۱۳ نظامی اسرائیلی در کمین جوانان سوری

صفحه۱۲

هشدار سازمان امور مالیاتی درباره دریافت‌های بعضی پزشکان به صورت ارز، سکه و رمزارز

صفحه۱۱

انتقاد فعالان بخش خصوصی از تأخیر در اجرای وعده وزیر اقتصاد برای تسریع در ترخیص کالاها از گمرک

۱۱

عفو بین‌الملل:

اسرائیل همچنان در غزه مرتکب نسل‌کشی می‌شود

۱۲

از بازدارندگی تا همکاری؛ کارکردهای چندوجهی نیروی دریایی ارتش در دیپلماسی دفاعی

به مناسبت روز نیروی دریایی ارتش جمهوری اسلامی ایران

ناخدایکم رضا محمودپور

صفحه۷

رئیس سازمان اورژانس کشور:

۲۰۰۰ دستگاه آمبولانس در استان‌های کشور توزیع می‌شوند

۲

ترامپ: مهاجرت از کشورهای جهان سوم به آمریکا متوقف می‌شود

رئیس جمهور آمریکا تأکید کرد که این کشور، دیگر از کشورهای جهان سوم، مهاجر نخواهد پذیرفت.

به گزارش نیویورک پست، دونالد ترامپ طی پیامی در شبکه اجتماعی «تروث سوشال» اعلام کرد که قصد دارد «مهاجرت از تمامی کشورهای موسوم به جهان سوم» را به‌طور دائمی متوقف کند.او مدعی شد این اقدام برای بازیابی کامل نظام حاکم بر ایالات متحده ضروری است.

وی در این پیام نوشت که سیاست‌های مهاجرتی سال‌های اخیر موجب تضعیف پیشرفت‌های اقتصادی و فناوری آمریکا شده و شرایط زندگی بسیاری را تحت تأثیر قرار داده است.ترامپ گفت که دولتش، میلیون‌ها مجوز اقامت غیرقانونی دوران جو بایدن رئیس جمهوری سابق را لغو کرده و افرادی را که سرمایه این کشور محسوب نمی‌شوند اخراج خواهد کرد.

ترامپ همچنین بر قطع تمامی مزایا و یارانه‌های دولت فدرال برای مهاجران تأکید واعلام کرد که دولتش افرادی را که آرامش و امنیت این کشور را برهم بزنند لغو تابعیت خواهد کرد.وی گفت: هر شهروند خارجی که بار مالی یا خطر امنیتی داشته باشد یا دارای روحیات ناسازگار با تمدن غرب، تشخیص داده شود، اخراج خواهد شد.

اظهارات تازه ترامپ درحالی منتشر می‌شود که بحث‌ها درباره سیاست‌های مهاجرتی سخت‌گیرانه دولت او و برنامه‌های پیش‌رو، فضای سیاسی آمریکا را تحت تأثیر قرار داده است.گروه‌های حقوق بشر نسبت به پیامدهای انسانی سیاست‌های مهاجرتی ترامپ هشدار داده‌اند.

ترامپ همچنین روز پنجشنبه اعلام کرده بود روند صدور ویزا و بررسی اقامت دائم مهاجران از ۱۹ کشور از جمله افغانستان را به طور کامل بازبینی می‌کند. اف‌بی‌آی نیز تحقیقاتی درباره تروریسم بین‌المللی آغاز کرده است.

رئیس‌جمهور آمریکا روز پنجشنبه مرگ یکی از دو سرباز گارد ملی را که در نزدیکی کاخ سفید هدف تیراندازی قرار گرفته بودند، اعلام کرد. همزمان دولت او گفت که در واکنش به این حمله، وضعیت اقامت دائم مهاجران از ۱۹ کشور از جمله افغانستان را بازبینی خواهد کرد.

ترامپ در تماس ویدیویی روز شکرگزاری با سربازان آمریکایی گفت: «می‌خواهم اندوه و وحشت سراسر کشور را از حمله تروریستی دیروز در پایتخت‌مان بیان کنم.»ترامپ تیراندازی و تصمیم خود برای اعزام صدها نیروی گارد ملی به شهر را مرتبط دانست و گفت: «اگر آنها مؤثر نبودند، شاید اصلا این اتفاق نمی‌افتاد. شاید این فرد عصبانی بود چون نمی‌توانست جرم انجام دهد.»

رئیس اداره خدمات شهروندی و مهاجرت آمریکا گفت که دستور داده بازبینی کامل و سختگیرانه‌ای از کارت سبز مهاجران ۱۹ کشور انجام شود. این اداره فهرست ۱۹ کشور از جمله افغانستان، کوبا، هائیتی، ایران و میانمار را اعلام کرد.

اعتراض آفریقای جنوبی به اقدام ترامپ برای جلوگیری از حضور این کشور در نشست گروه ۲۰

دونالد ترامپ گفته است که آفریقای جنوبی به رویدادهای گروه ۲۰ در امریکا که سال آینده ریاست آن را بر عهده خواهد داشت، دعوت نخواهد شد؛ اقدامی که این کشور آفریقایی آن را غیر قانونی توصیف نموده است.

به گزارش شفقنا، رئیس‌جمهور آمریکا ادعاهای بی‌اعتبار مبنی بر اینکه آفریقای جنوبی «سفیدپوستان را می‌کُشد» را تکرار کرد و پس از تحریم اجلاس ژوهانسبورگ توسط واشنگتن در آخر هفته گذشته، اختلافات دیپلماتیک بین دو کشور را گسترش دادترامپ در شبکه اجتماعی تروث سوشال نوشت: در پایان نشست گروه ۲۰، آفریقای جنوبی از واگذاری ریاست گروه ۲۰ به نماینده ارشد سفارت ایالات متحده که در مراسم اختتامیه حضور داشت، خودداری کرد. بنابراین، به دستور من، آفریقای جنوبی دعوت‌نامه‌ای برای حضور در نشست گروه ۲۰ که سال آینده در شهر بزرگ میامی، فلوریدا برگزار می‌شود، دریافت نخواهد کرد. آفریقای جنوبی به جهان نشان داده است که کشوری شایسته عضویت در هیچ کجا نیست و ما قصد داریم تمام پرداخت‌ها و یارانه‌ها به آنها را فوراً متوقف کنیم!»

ترامپ قبلا اعلام کرده بود که کمک به آفریقای جنوبی را متوقف می‌کند و دولت این کشوررا متهم کرده بود که علیه اقلیت سفیدپوست آفریقایی‌تبار تبعیض قائل می‌شود؛ از جمله تحریک خشونت علیه کشاورزان سفیدپوست و مصادره زمین‌های آنها. سفیدپوستان آفریقایی‌تبار در دوره آپارتاید بر این کشور حکومت می‌کردند و همچنان به طور متوسط چندین برابر ثروتمندتر از سیاه‌پوستان آفریقای جنوبی هستند.

دولت آفریقای جنوبی و بسیاری از شهروندان آن بارها این ادعاها را رد کرده و خاطرنشان کرده‌اند که سلب مالکیت زمین فقط در شرایط محدود مجاز است و نرخ بالای جرم و جنایت در آفریقای جنوبی بر همه افراد در این کشور تأثیر می‌گذارد. «آفریقای جنوبی عضو گروه ۲۰ است و عضویت آن به درخواست سایر اعضاست. آفریقای جنوبی یک کشور مستقل و دموکراتیک مبتنی بر قانون اساسی است و توهین‌های کشورهای دیگر در مورد عضویت و ارزش آن در مشارکت در عرصه‌های جهانی را تحمل نمی‌کند.»

شمار جانباختگان آتش‌سوزی مهیب در هنگ‌کنگ به ۹۴ نفر رسید

اداره آتش‌نشانی هنگ‌کنگ دیروز اعلام کرد که شمار کشته‌شدگان آتش‌سوزی یک مجتمع مسکونی آپارتمانی به ۹۴ تن افزایش یافته است.

به گزارش ایرنا، تاکنون بیش از ۷۰ نفر از جمله ۱۱ آتش‌نشان زخمی شده و حدود ۹۰۰ نفر از منطقه آتش‌سوزی تخلیه شده‌اند.مقام‌های هنگ‌کنگ گفتند که امدادگران همچنان تلاش می‌کنند به همه واحدها در این مجتمع وارد شده و جستجو برای یافتن افراد و تلفات احتمالی را ادامه دهند.

معاون اداره آتش‌نشانی هنگ‌کنگ گفت: عملیات اطفای حریق تقریبا به اتمام رسیده است. آتش‌نشان‌ها تلاش می‌کنند تا آواربرداری کرده و از آتش‌سوزی دوباره جلوگیری کنند.هنوز مشخص نیست که چند نفر در این مجتمع گرفتار شده‌اند اما جان لی رئیس منطقه هنگ‌کنگ پنجشنبه گفته بود که ارتباط با ۲۷۹ نفر قطع شده است. تاکنون آمار جدیدی در این باره منتشر نشده ولی این افراد جزء مفقودین هستند.

هنوز اطلاعات دقیقی در مورد آتش‌سوزی منتشر نشده اما مدیران و مشاور ساخت یک شرکت عمرانی که در احداث این مجتمع نقش داشتند، بازداشت شده‌اند. نام این شرکت اعلام نشده است.یکی از مقام‌های ارشد پلیس هنگ‌کنگ گفت: ما دلایلی داریم که باور کنیم مسئولان این شرکت بشدت سهل‌انگاری کرده‌اند.

مقام‌های هنگ‌کنگ ظن آن دارند که برخی مواد به کار رفته در نمای این مجتمع استانداردهای لازم برای مقاومت در برابر حریق را نداشته و موجب گسترش سریع آتش‌سوزی شده است. برخی منابع خبری، علت وقوع این حادثه را ناشی از سهل‌انگاری در پرتاب یک ته‌سیگار خاموش نشده می‌دانند.

رنجی که از جنگ قدرت می‌بریم

بسم‌الله الرحمن الرحیم

سیاستمداران واقعی کسانی هستند که منازعات داخلی را حتی هنگام احتمال تهدید خارجی کنار می‌گذارند و اتحاد برای صیانت از کشور را در اولویت قطعی قرار می‌دهند.

امروز کشور ما نه در معرض تهدید بلکه تهدیدها قرار دارد ولی با اینحال فعالان سیاسی ما مشغول منازعات و یقه همدیگر را گرفتن هستند. آمریکا طمع خود را از خواسته غیرمنطقی به صفر رساندن غنی‌سازی، به تعطیل کردن برنامه تولید موشک و دست کشیدن از تقویت بنیه دفاعی و حتی حضور مأموران آمریکائی در کنار بازرسان آژانس بین‌المللی انرژی اتمی برای نظارت مستمر بر فعالیت‌های هسته‌ای کشورمان رسانده ولی حضرات فعالان سیاسی ما هنوز از افشاگری علیه همدیگر فارغ نشده‌اند! رژیم صهیونیستی جنگنده‌های خود را تا نزدیک مرزهای ایران در حریم هوائی عراق برای تمرین‌های پرتاب به پرواز درمی‌آورد و در اینجا فلان آدم خوش‌خیال می‌گوید دلش می‌خواهد به مردم بلیط سفر به بیت‌المقدس بفروشد! اروپا، آمریکا و کانادا برای ایران خط و نشان می‌کشند و از تحریم‌ها و فشارهای بیشتر سخن می‌گویند و مردم در تنگنای گرانی‌های روزافزون با مشکلات معیشتی دست و پنجه نرم می‌کنند و به‌اصطلاح شخصیت‌های سیاسی ما درباره اینترنت سفید با هم به چانه‌زنی مشغولند و همدیگر را به سوءاستفاده از موقعیت، ریاکاری، دوروئی و تبعیض متهم می‌کنند!

این، روش بسیار زشت و زیانباری است که متأسفانه از دهه‌ها قبل آغاز شد و تاکنون ادامه دارد و متأسفانه باید اعتراف کنیم که «ام‌الامراض» است و تمام جناح‌ها به آن آلوده هستند. ضربه خطرناکی که این بیماری به کشور می‌زند اینست که اعتماد مردم را خدشه‌دار می‌کند و پشتوانه مردمی استقلال را که سرمایه اصلی است از بین می‌برد. معلوم نیست چرا با ادامه یافتن این منازعات مقابله نمی‌شود و یک قوه عاقله‌ای در کشور درصدد پایان دادن به آن برنمی‌آید!

شاید از جناح‌های سیاسی اعم از اصولگرا و اصلاح‌طلب به دلیل علاقه‌ای که به کسب قدرت و نگهداری آن دارند، ورود به منازعات امری طبیعی باشد ولی برای مصون نگهداشتن کشور از مطامع دشمنان، چنین منازعاتی از هر سم مهلکی خطرناک‌تر است. اصحاب جناح‌ها اگر دقت کنند به این نتیجه خواهند رسید که عوارض منفی این سم مهلک دامن‌گیر خودشان هم خواهد شد. حال که جناح‌ها به دلیل شیفتگی قدرت حاضر نیستند به خاطر مصالح کشور از بعضی مطامع خود کوتاه بیایند و با طرف مقابل به مصالحه‌ای که به نفع کشور و ملت است برسند، نمی‌توان کشور را به حال خود رها کرد و به طرفین منازعات اجازه جولان دادن در این عرصه خطرناک را داد.

بقیه در صفحه ۲

با مصرف عاقلانه آب الگوی خوبی باشیم برای دیگران

رنجی که از جنگ قدرت می‌بریم

بقیه از صفحه اول

مصالح عمومی و منافع ملی بسیار مهم‌تر از اینست که در برابر منازعات جناح‌ها بر سر قدرت، کوتاهی گردد و به این جنگ قدرت اجازه ادامه یافتن داده شود.

اصحاب جنگ قدرت باید این واقعیت را درک کنند که صبر مردم بی‌پایان نیست. مردم ایران برای به پیروزی رساندن انقلاب اسلامی و پایان دادن به عمر ننگین رژیم منحط و وابسته پهلوی بهای سنگینی پرداختند. انقلاب اسلامی و نظام سیاسی برآمده از آن برای تأمین استقلال، آزادی، رفاه، پیشرفت و عدالت به وجود آمدند ولی منازعات جناح‌ها به جائی رسیده که تمام این اهداف را به فراموشی سپرده و در حال بر باد دادن خون‌های شهیدان و فداکاری‌های جانبازان و ایثارگران است. اکنون مردم می‌دانند این خسران بزرگ ناشی از جنگ قدرت جناح‌هاست و به همین دلیل هیچیک از آنها را نخواهند بخشید مگر آنکه در روش غلط خود تجدید نظر عملی کنند و به فرمان خدا که از جنگ قدرت نهی کرده است «وَلَا تَنَازَعُواْ فَتَفْشَلُواْ وَتَذْهَبَ رِيحُكُم» گردن نهند.

رئیس سازمان اورژانس کشور:
۲۰۰۰ دستگاه آمبولانس در استان‌های کشور توزیع می‌شوند

رئیس سازمان اورژانس کشور گفت: ۲۰۰۰ دستگاه آمبولانس بین دانشگاه‌های علوم پزشکی کشور تا یکسال و نیم آینده توزیع می‌شود.

دکتر جعفر میعادفر با بیان اینکه در حوزه ناوگان آمبولانس چالش‌هایی وجود دارد و در بحث بیمارستانی با مشکلات بسیاری روبرو هستیم، افزود: تمام تلاش وزارت بهداشت در این حوزه جلب شده و از روش‌های مختلف برای رفع مشکل آمبولانس استفاده می‌شود. وی اضافه کرد: تلاش می‌شود که از ظرفیت مناطق آزاد، استاندارد و اعتبارات مربوط به کرونا و همچنین اعتبارات مشترک بین درمان بهره بگیریم تا این مشکل مرتفع شود.

ادامه مذاکرات بیمه تکمیلی بازنشستگان تامین اجتماعی از امروز

مذاکرات بیمه تکمیلی بازنشستگان تامین اجتماعی از امروز ادامه خواهد یافت. به گزارش ایلنا، ظاهراً هنوز کانون عالی بازنشستگان تامین اجتماعی با شرکت بیمه گذار (آتیه سازان حافظ) به توافق نرسیده است.

بازنشستگان انتظار دارند کانون عالی بازنشستگان و تامین اجتماعی به وظایف خود عمل کنند و از خدمات درمانی مناسب با کمترین سهم پرداختی برخوردار شوند. بازنشستگان تامین اجتماعی که در روزهای اخیر بعد از انقضای مدت قرارداد قبل، بیمه تکمیلی ندارند، می‌گویند مشکلات درمانی باید هرچه زودتر خاتمه یابد.

جهت اطلاع

*روزنامه الاخبار گزارش داد محمد بن سلمان، ولیعهد عربستان سعودی، با اختیار آمریکا برای میانجی‌گری میان تهران و واشینگتن وارد عمل شده است. این روزنامه لبنانی به نقل از منابع غربی نوشت بن سلمان قرار است روند ازسرگیری مذاکرات میان جمهوری اسلامی و آمریکا را با هدف رسیدن به توافقی شامل حل و فصل نقاط اختلاف درباره برنامه هسته‌ای تهران و رفع تحریم‌ها مدیریت کند. به گفته این منابع، بن سلمان درباره مختل شدن این تلاش‌ها و تشدید تنش‌های نظامی جدید علیه ایران از سوی بنیامین نتانیاهو، نخست‌وزیر اسرائیل، نگرانی خود را به دونالد ترامپ، رئیس جمهوری آمریکا، ابراز کرده است. براساس این گزارش، طرف سعودی پس از پایان سفر بن سلمان به کاخ سفید، با رهبران جمهوری اسلامی تماس گرفته و با تهران توافق کرده است ظرف ۲۴ساعت، دیداری «سطح بالا» میان مقام‌های ریاض و تهران در پاریس برگزار شود. همچنین قرار شده است پس از آن نیز تماس‌های رفت و برگشتی به ابتکار عربستان سعودی میان طرف‌های ایرانی و آمریکایی ادامه پیدا کند.

*معاون وزیر بهداشت ضمن اعلام نگرانی خود از وضعیت فعلی هوای تهران، آن را خروجی عملکرد دستگاه‌ها در کشور دانست. دکتر علیرضا رئیسی گفت: باید عذرخواهی کنیم از مردم ایران که با عملکرد خود این بلاها را سر آن‌ها می‌آوریم. الان وضعیت آلودگی هوا طوری است که دیگر نیاز به اندازه‌گیری و محاسبه ندارد. به جای اینکه بگوییم کار خود را خوب انجام داده‌ایم، باید بگوییم مردم شرمنده‌ایم. عمیقاً نگرانی خود را از وضعیت فعلی اعلام می‌کنم، خروجی عملکرد ما وضعیت آلودگی فعلی شده است. ما سالی ۵۸ هزار مرگ منتسب به آلودگی هوا داریم، این عدد خیلی بالا است. ای کاش خودروسازان داخلی بساطشان را جمع می‌کردند. خودروهای نوی ما هم مثل فرسوده‌ها هوا را آلوده می‌کنند.

*سخنگوی وزارت خارجه روسیه در پاسخ به سؤالی درخصوص کمک نظامی احتمالی روسیه به ایران در صورت هرگونه حمله آمریکا یا متحدانش گفت: همکاری با ایران بر پایه توافقنامه مشارکت راهبردی جامع میان تهران و مسکو انجام می‌گیرد. «ماریا زاخاروا» افزود: طبق توافقنامه مشارکت راهبردی ایران و روسیه، اگر یک طرف در معرض تجاوز قرار گیرد، طرف دیگر نباید به متجاوز کمک کند.

*آکسیوس نوشت: مدیر خدمات شهروندی و مهاجرت آمریکا گفته دونالد ترامپ در واکنش به حمله یک تبعه افغان به نیروهای گارد ملی، دستور داده است «یک بازنگری کامل و سخت‌گیرانه در مورد هر دارنده گرین‌کارت» از «هر کشور نگران‌کننده» انجام شود. اداره مهاجرت آمریکا تمامی درخواست‌های مهاجرت ازسوی اتباع افغانستان را بلافاصله تعلیق کرد. همچنین ورود اتباع کشورهای افغانستان، میانمار، چاد، جمهوری کنگو، گینه استوایی، اریتره، هائیتی، ایران، لیبی، سومالی، سودان و یمن نیز به‌طور کامل محدود و ممنوع شد.

*الاخبار نوشت: «بدر عبدالعاطی» وزیر امور خارجه مصر، در سفر اخیر خود به بیروت، هشدار جدی به مقامات لبنانی داده است. وی خواستار خلع سلاح فوری حزب‌الله و مذاکره با اسرائیل شده و یادآور شده: «در غیر این صورت اسرائیل قبل از پایان امسال عملیات بزرگی را در لبنان آغاز خواهد کرد که محدود به حملات هوایی نخواهد بود». طرف لبنانی از موضع عبدالعاطی که به جای حمایت از موضع بیروت، خواسته‌های اسرائیل را تکرار کرد، شگفت‌زده شد.

رزمایش «اقتدار بسیج» برگزار شد

رزمایش اقتدار بسیج تهران به همت سپاه حضرت محمد رسول‌الله (ص) تهران بزرگ با حضور فرمانده‌کل سپاه پاسداران انقلاب اسلامی و جانشین ستاد کل نیروهای مسلح در دانشگاه افسری و تربیت پاسداری امام حسین(ع) برگزار شد.در این رزمایش، جمعی از مسئولان ستاد کل نیروهای مسلح، سپاه حضرت محمد رسول‌الله (ص) و سازمان بسیج مستضعفین حضور یافتند.

سرلشکر محمد پاکپور فرمانده‌کل سپاه پاسداران انقلاب اسلامی در رزمایش اقتدار بسیج طی سخنانی ضمن گرامیداشت یاد امام و شهدا و هم‌چنین تبریک فرا رسیدن هفته بسیج، بیان کرد: ۵ آذر ۱۳۵۸ که فرمان تشکیل بسیج مستضعفین توسط امام راحل ابلاغ شد، کشور در شرایط خاصی قرار داشت؛ در مناطقی از جمله کردستان، آذربایجان غربی، شمال و جنوب کشور با تجزیه‌طلبان درگیر بودیم. دشمن برنامه تجزیه قومیت‌ها را مد نظر داشت غافل از اینکه قومیت‌های ما به ایران وابستگی بالایی دارند.

وی افزود: در آن‌زمان کمیت نیروی نظامی و پاسداران ما به‌نحوی نبود که پاسخ همه این تهدیدات را بدهند؛ با تشکیل بسیج، سازماندهی مردمی شروع شد و این کار در کوران این درگیری‌ها صورت پذیرفت. با ورود نیروهای بسیجی در میدان‌های نبرد با دشمنِ بعثی، حرکت شتاب‌گونه نیروهای بعثی سلب شد. هسته‌های مرکزی بسیج در شهرهای مورد حمله شکل گرفت و در دیگر شهرها نیز نیروها آماده شدند تا به مناطق عملیاتی رفته و زمینه عملیات هجوم و تأدیب دشمن مهیا شد.

فرمانده‌کل سپاه با بیان اینکه بدنه عملیات‌های ما در دفاع مقدس نیروهای جان بر کف بسیج بود، گفت: ما از عملیات شکست حصر آبادان به بعد که موفقی هم بود، عملیات اساسی داشتیم تا به عملیات بزرگ فتح‌المبین رسیدیم و بخش بزرگی از خاک اشغال‌شده بازپس‌گیری شد و تجهیزات فراوانی از دشمن غنیمت گرفتیم.

سرلشکر پاکپور با اشاره به اینکه بعد از جنگ تحمیلی هشت‌ساله صحنه‌های فراوانی را شاهد بودیم که بسیجیان در صحنه حضور داشتند، به ذکر مثالی در این زمینه پرداخت و افزود: ما در نیروی زمینی سپاه تلاش کردیم امنیت برخی مناطق را به خود مردم و بسیجیان بومی بسپاریم و امنیت پایدار را شاهد بودیم. ما نمونه‌های این کار را در شمال‌غرب و جنوب‌شرق کشور دیدیم؛ در جنوب‌شرق ۱۰ هزار بسیجیان اهل‌سنت به‌کارگیری شدند و مقابل تروریست‌هایی که از بیرون مرزها سازماندهی شده‌اند ایستادگی می‌کنند.

وی گفت: بسیج در عرصه جنگ نرم هم نقش‌آفرین است؛ ۹۰ درصدِ اعضای گردان‌های سایبری سپاه‌های استانی از افراد خبره و متخصص بسیجیان هستند. صبح امروز در عرصه سازندگی رونمایی داشتیم و ده‌ها پروژه سازندگی آب‌رسانی، درمانگاهی، راه روستایی و شهری در سراسر کشور به‌عنوان مردم‌یاری افتتاح شد. هر کجا بسیجی وجود دارد، امنیت هست و بسیجیانِ ما قوت قلب مردم هستند.

فرمانده‌کل سپاه با بیان اینکه بسیج امروز در همه عرصه‌ها حضور دارد، افزود: امروزه توقع مردم از سپاه و بسیج بالا رفته و باید تلاش بیشتری برای خدمت‌رسانی به کشور و مردم داشته باشیم.

سرلشکر پاکپور گفت: بسیج در جنگ ۱۲روزه در دو عرصه امنیت و هم‌چنین مردم‌یاری حضور یافت. از روز اول جنگ ۱۲روزه، حضور چشمگیر بسیجیان را در ایست‌وبازرسی‌ها شاهد بودیم و این عزیزان برای تأمین امنیت مردم در صحنه حاضر شدند و مردم نیز با روی گشاده با بسیجیان برخورد داشتند.

وی با اشاره به اقدامات بسیج در عرصه مردم‌یاری در جنگ ۱۲روزه، بیان کرد: تأکید من بر محله‌محوری است و بسیج محلات به مردم کمک کردند چون به وضعیت مردم شناخت دارند. مردم ما نسبت به بسیج دید خوبی دارند؛ بسیجیان قوت قلب مردم هستند و باید شرایط ایجاد کنیم که اعتماد مردم از ما سلب نشود.

عارف در پیامی به چهل‌وسومین جشنواره جهانی فیلم فجر:
هنر می‌تواند پلی برای صلح، همدلی و مقابله با صداهای تفرقه‌افکن باشد

معاون اول رئیس‌جمهور در پیامی به مناسبت آغاز چهل‌وسومین جشنواره جهانی فیلم فجر در شیراز، این رویداد را فرصتی برای گفت‌وگوی میان فرهنگ‌ها دانست و تأکید کرد: ایران با پشتوانه تمدنی خود می‌تواند نقشی مؤثر در تقویت همدلی و گفت‌وگوی جهانی ایفا کند.

دکتر محمدرضا عارف، معاون اول رئیس‌جمهور، با صدور پیامی به این رویداد سینمایی، شیراز را «دروازه فرهنگ و هنر ایران» توصیف کرد و گفت: این شهر امروز میزبان هنرمندان و فیلم‌سازانی است که روایت حقیقت و زیبایی را از سراسر جهان به همراه آورده‌اند.

وی جشنواره جهانی فیلم فجر را بستری برای گسترش گفت‌وگوی میان فرهنگ‌ها عنوان کرد و افزود: سینما، به عنوان زبانی مشترک در جهان، می‌تواند این گفت‌وگو را ممکن و ضروری کند؛ به‌ویژه در زمانی که جهان با صداهای تفرقه‌انگیز و آفت‌های ویرانگر مواجه است.

معاون اول رئیس‌جمهور با تأکید بر ظرفیت‌های تمدنی و فرهنگی ایران بیان کرد: ایران با پشتوانه تاریخی و توان معاصر خود قادر است نقشی مؤثر در تقویت این گفت‌وگو ایفا کند. شیراز در این روزها تنها میزبان یک جشنواره نیست؛ بلکه میزبان جست‌وجوی مشترک ملت‌ها برای صلح، امید و همدلی است.

عارف در بخش پایانی پیام خود ضمن قدردانی از فیلم‌سازان ایرانی و بین‌المللی شرکت‌کننده در جشنواره، ابراز امیدواری کرد که ثمره این رویداد، نزدیکی بیشتر دل‌ها و شکوفایی ایده‌هایی باشد که جهان امروز بیش از هر زمان دیگر به آن نیاز دارد.

با حضور وزیر کشور صورت گرفت
افتتاح ۱۲ طرح اقتصادی در استان اردبیل

۱۲ طرح اقتصادی استان اردبیل با سرمایه‌گذاری افزون بر ۴۱ هزار میلیارد ریال در آیینی با حضور وزیر کشور و جمعی از مسئولان استانی مورد بهره‌برداری قرار گرفت.

وزیر کشور در آیین افتتاح همزمان این طرح‌ها در مجتمع فولاد اردبیل اظهارداشت: شاهد برگزاری همایش بین‌المللی سرمایه‌گذاری در اردبیل بودیم که در جریان آن ۵۶ طرح با ارزش ۹۰۰ هزار میلیارد ریال به مرحله قرارداد رسید و ۵۰ میلیون دلار هم تفاهم‌نامه ارزی منعقد شد و امیدواریم در آینده نزدیک شاهد ارائه گزارشی از تفاهم‌نامه‌ها و قراردادهای مربوط به فرصت‌های سرمایه‌گذاری شناسایی شده باشیم.

اسکندر مؤمنی افزود: استان اردبیل در تجارت، سرمایه‌گذاری و گردشگری سرآمد است و می‌تواند در همه این حوزه‌ها به قطبی در سطح کشور تبدیل شود؛ چرا که اهتمام، همدلی و هماهنگی خوبی بین مسئولان استان وجود دارد و تولیدکنندگان و کارآفرینان اردبیل هم با اراده خوب و قوی برای آبادانی استان و کشور تلاش می‌کنند.

وی ادامه داد: تکمیل پروژه راه‌آهن اردبیل- میانه در ماه‌های آینده و اتصال آن به راه‌آهن سراسری هم اتفاق خوبی است که می‌تواند به تسهیل صادرات کالا از اردبیل به سایر استان‌ها و کشورهای همسایه منجر شود و تحولی عمده در استان ایجاد کند.

وزیر کشور اظهارداشت: رئیس‌جمهور نیز در نشست‌های مختلف بر تسهیل سرمایه‌گذاری و رفع موانع تولید تأکید دارند و از همین رو استانداران یک روز در هفته را برای بررسی مسائل و مشکلات کارافرینان و تولیدکنندگان اختصاص دادند و در مجموع همه قوا تلاش خود را به‌کار گرفتند تا آینده‌ای روشن برای ایران و اردبیل رقم بخورد.

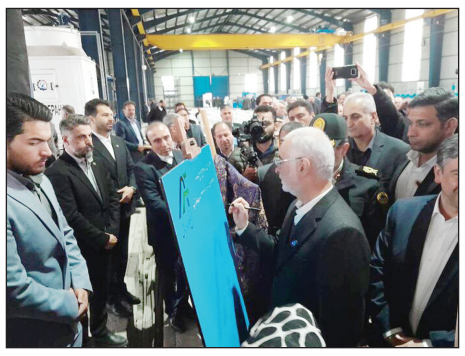

***وزیر کشور: دولت برخی اختیارات را به ۱۶ استان مرزی واگذار می‌کند**

وزیر کشور در سفر به اردبیل گفت: نگاه رئیس‌جمهور در اداره کشور، تمرکز زدایی و تفویض اختیارات است و دولت تصمیم دارد برخی اختیارات را به ۱۶ استان مرزی واگذار کند.

اسکندر مؤمنی در دیدار با نماینده ولی فقیه در استان و امام جمعه اردبیل اظهارداشت: الان در برخی استان‌ها مایحتاج مورد نیاز، بدون دریافت ارز دولتی از جمله در قالب تهاتر کالا به کالا تامین می‌شود و به تدریج دولت درحال واگذاری مابقی اختیارات هم هست. وی افزود: با توجه به آسیب‌شناسی صورت گرفته مشخص شد که یک وزارتخانه به تنهایی نمی‌تواند طراحی و اجرا کند و از همین رو رئیس جمهور تأکید ویژه‌ای بر واگذاری اختیارها به استانداران دارد. وی ادامه داد: دولت مصمم است که هر استان بتواند خودش، امور خود را اداره کند و در مرحله بعد هم درآمدها و مدیریت سهمیه انرژی را هم با ساز و کاری به استان‌ها واگذار کند تاتر و خشک باهم نسوزد و به عنوان مثال برق استانی که می‌تواند خود را مدیریت کند قطع نشود.

مؤمنی اضافه کرد: با این اقدام دولت، کالاهایی که چندین سال در گمرکات مانده بود، ترخیص شد یا در استان‌های شمالی با واگذاری اختیارها و با مدیریت استانداران، نیازمندی‌های مسافران در جریان جنگ ۱۲ روزه به خوبی مدیریت شد و رهبری فرمانده معظم کل قوا، عملکرد خوب نیروهای مسلح و مقاومت مردم دشمن را مجبور به پذیرش آتش‌بس کرد.

وزیر کشور تصریح کرد: رویکرد رئیس‌جمهور، همسایه‌محوری و منطقه‌محوری است و اگر در گذشته این امر یک انتخاب بود، امروز با توجه به شرایط پیرامونی یک الزام است و باید تعاملات خود را با همسایگان افزایش دهیم.

رئیس سازمان غذا و دارو خبر داد
پیگیری تخصیص ۱۰۰ میلیون دلار برای نوسازی تجهیزات شرکت‌های دارویی

رئیس سازمان غذا و دارو از پیگیری تخصیص ۱۰۰ میلیون دلار برای نوسازی تجهیزات شرکت‌های دارویی خبر داد و گفت: با همکاری وزارت صنعت درحال پیگیری تخصیص حداقل ۱۰۰ میلیون دلار برای نوسازی و بازسازی تجهیزات شرکت‌های دارویی هستیم تا روند تولید دچار وقفه نشود.

مهدی پیرصالحی در جریان بازدید از شرکت سبحان انکولوژی افزود: تأخیر طولانی بیمه‌ها در پرداخت مطالبات موجب شده چرخه وصول بدهی‌ها گاهی به ۵۰۰ روز برسد و مجموع معوقات شرکت‌های دارویی به حدود ۱۰۰ هزار میلیارد تومان افزایش یابد.

به گفته وی، هدف اصلی سیاست‌گذاری در حوزه دارو، مدیریت شرایط به‌گونه‌ای است که تولید داخلی پایدار بماند و فشار قیمتی بر مصرف‌کننده افزایش پیدا نکند.

وی با اشاره به چالش‌های قیمت‌گذاری دارو هم گفت: افزایش مداوم هزینه‌های انرژی و دستمزدها در کنار محدودیت توان معیشتی مردم باعث شده قیمت‌گذاری به یکی از پیچیده‌ترین بخش‌های مدیریت صنعت دارو تبدیل شود و نیاز به تصمیم‌گیری بسیار دقیق داشته باشد.

پیرصالحی در توضیح وضعیت تأمین ارز نیز گفت: بخش مهمی از نیازهای صنعت برای واردات مواد اولیه و قطعات یدکی تجهیزات با تأخیر در تخصیص ارز روبرو است.

وی تأکید کرد: مدیریت هوشمند منابع، پایش دقیق هزینه‌ها و برنامه‌ریزی پایدار می‌تواند هم به ثبات تولید ملی کمک کند و هم مانع افزایش غیرضروری فشار اقتصادی بر مصرف‌کننده شود.

افتتاح هزاران طرح عمرانی و محرومیت‌زدایی بسیج با دستور فرمانده کل سپاه

هزاران طرح کلان عمرانی و محرومیت‌زدایی بسیج سازندگی در تمامی استان‌های کشور با دستور فرمانده‌کل سپاه افتتاح و به بهره‌برداری رسید.

سرلشکر محمد پاکپور فرمانده‌کل سپاه پاسداران انقلاب اسلامی در آیین بهره‌برداری از هزاران طرح کلان عمرانی و محرومیت‌زدایی بسیج، طی ارتباط تصویری برخط با مراکز استان‌ها، در سخنانی با قدردانی از مجاهدت‌های بسیجیان گفت: در جنگ ۱۲روزه اخیر و در استان‌هایی که زیر سایه جنگ و بمباران قرار داشتند، اولین نیرویی که بلافاصله پس از حوادث برای مردم‌یاری و تأمین امنیت در صحنه حاضر شد، برادران بسیجی بودند.

وی با تأکید بر اینکه حضور فیزیکی و معنادار بسیج مانع از سوءاستفاده‌ها در مناطق آسیب‌دیده شد، افزود: بسیجیان با حضور شبانه‌روزی و برپایی تورهای ایست و بازرسی در خیابان‌ها و ورودی شهرها، امنیت کامل را برای مردم به ارمغان آوردند.

در ادامه این مراسم، با دستور سرلشکر پاکپور، هزاران طرح کلان عمرانی و محرومیت‌زدایی بسیج سازندگی در تمامی استان‌های کشور افتتاح شد و به بهره‌برداری رسید.

براساس گزارش عملکرد طرح‌های افتتاح شده، در یک‌سال گذشته عملیات آب‌رسانی به ۷۰۳ روستا در قالب طرح «جهاد آبرسانی» تکمیل و ۵۰۰ واحد مسکن محرومین نیز به متقاضیان تحویل داده شد. هم‌چنین بهره‌برداری از ۷ هزار نیروگاه خورشیدی خانگی (۵ کیلوواتی) در قالب طرح «جهاد روشنایی»، افتتاح ۲۳ مدرسه استاندارد جایگزین مدارس سنگی، احداث ۴۷۰ کیلومتر راه روستایی و تکمیل ۸۸ کانال آبرسانی کشاورزی از دیگر بخش‌های این طرح سراسری بود. در این بازه زمانی، ۱۵۵ هزار فرصت شغلی پایدار نیز در مناطق هدف ایجاد شده که در سامانه رصد اشتغال کشور به ثبت رسیده است.

رئیس‌جمهور: مسیر پیشرفت را با همراهی مردم دنبال می‌کنیم

رئیس‌جمهور با قدردانی از حمایت رهبری انقلاب از وی و دولت چهاردهم، تأکید کرد: با اتکا به مردم مسیر خدمت و پیشرفت را دنبال می‌کنیم.

دکتر مسعود پزشکیان در حساب کاربری خود در شبکه اجتماعی ایکس در پاسخ به توییت حساب کاربری رسانه Khamenei.ir، نوشت: «از حمایت و پشتیبانی مقام معظم رهبری سپاسگزارم. دولت با اتکای به همراهی ملت بزرگ ایران و تلاش تمامی دستگاه‌ها، مسیر خدمت و پیشرفت را با جدیت دنبال می‌کند.»

حساب کاربری رسانه Khamenei.ir با بازنشر بخشی از بیانات اخیر رهبری انقلاب درباره رئیس‌جمهوری و دولت چهاردهم، نوشته است: «از رئیس‌جمهور محترم و دولت خدمتگزار حمایت کنیم. کارهای خوبی را شروع کردند. بعضی از کارهای شهید رئیسی را که شروع کرده بود و نیمه‌کاره مانده بود، ادامه دادند.»

وزیر فرهنگ و ارشاد اسلامی:
مشکل تأمین کاغذ نشریات به‌زودی حل می‌شود

وزیر فرهنگ و ارشاد اسلامی گفت: روند تخصیص ارز ویژه برای واردات کاغذ با اجرای مصوبه جدید در خصوص کمبود و گرانی کاغذ به‌زودی برطرف خواهد شد.

سید عباس صالحی با تشریح اقدامات انجام‌شده برای ساماندهی بازار کاغذ، افزود: در ماه‌های گذشته تلاش شد تا همان ارزی که برای صنایع در نظر گرفته می‌شود، برای واردات کاغذ نیز اختصاص یابد، اکنون مقدمات این طرح به‌طور جدی طی شده و مصوبه مربوطه نیز نهایی شده است.

وزیر فرهنگ و ارشاد اسلامی افزود: وزارت صنعت، معدن و تجارت مراحل اجرایی این تصمیم را انجام داده و بانک مرکزی نیز همکاری‌های لازم را آغاز کرده است و با این روند، کاغذ در ردیف دریافت‌کنندگان ارز ترجیحی قرار می‌گیرد و فاصله آن با ارز آزاد به‌طور محسوسی کاهش خواهد یافت.

وی با تأکید بر اینکه نگرانی نشریات در حوزه تأمین کاغذ جدی و قابل توجه است، گفت: یکی از مهم‌ترین دغدغه‌های رسانه‌های مکتوب، نوسان و افزایش قیمت کاغذ بود که در برخی مقاطع باعث کاهش انتشار یا حتی توقف فعالیت برخی نشریات شده که دولت برای رفع این مشکل در چند ماه گذشته جلسات مستمری با دستگاه‌های مسئول برگزار کرده است.

صالحی گفت: با به نتیجه رسیدن این مصوبه، روند واردات کاغذ تسهیل شده و قیمت آن برای ناشران و مدیران نشریات قابل مدیریت‌تر خواهد شد و پیش‌بینی ما این است که در آینده نزدیک، آثار این تصمیم در بازار نمایان شود و دغدغه رسانه‌های مکتوب به شکل قابل‌توجهی کاهش یابد.

وزیر فرهنگ و ارشاد اسلامی تأکید کرد: وزارت فرهنگ همچنان پیگیر مطالبات نشریات کاغذی بوده و برنامه‌های حمایتی دیگری نیز در دست بررسی دارد.

واکنش وزارت خارجه به اقدام سیاسی دولت استرالیا در مورد سپاه پاسداران

وزارت امور خارجه جمهوری اسلامی ایران اقدام موهن و ناموجه دولت استرالیا در برچسب‌زنی به سپاه پاسداران انقلاب اسلامی ایران را به شدت محکوم و تأکید کرد: اقدام سیاسی دولت استرالیا بدعتی خطرناک و مجرمانه است که با اعمال نفوذ رژیم صهیونیستی و به منظور منحرف ساختن افکار عمومی از نسل‌کشی در غزه طراحی شده و بنابراین به منزله همدستی بانیان این اقدام با جنایتکارانی است که تحت پیگرد دیوان بین‌المللی کیفری قرار دارند.

وزارت امور خارجه اعلام کرد: جمهوری اسلامی ایران این اقدام را غیرقانونی، غیر قابل توجیه و ناقض قواعد و هنجارهای حقوقی-بین‌المللی در احترام به حاکمیت ملی دولت‌ها دانسته و با ابراز انزجار از تبعیت برخی سیاستگزاران استرالیایی از سیاست شرورانه رژیم نسل‌کش اسرائیل در دروغ‌پراکنی علیه ایران، مسئولیت بین‌المللی دولت استرالیا را به‌خاطر این عمل متخلفانه مورد تأکید قرار می‌دهد.

در این بیانیه تصریح شده است: این اقدام غیرمسئولانه در امتداد خطای فاحشی است که دولت استرالیا براساس اتهام‌های کاملا واهی و برساخته نهادهای امنیتی رژیم صهیونیستی مرتکب شد و رابطه دیپلماتیک دیرپای ایران-استرالیا را وجه‌المصالحه باج‌دهی به رژیم اشغالگر صهیونیستی قرار داد. این درحالی است که مراجع ذیصلاح استرالیایی از جمله پلیس نیو ساوت ولز در ۲۵ اکتبر ۲۰۲۵ میلادی (۳ آبان ۱۴۰۴) صراحتا به ساختگی‌بودن اتهام دست‌داشتن ایران در اقدام علیه اهداف یهودی اذعان کرده و تصریح نموده که هیچ دلیل و مدرکی مبنی بر مداخله ایران در اقدامات ادعایی ضد یهودی در استرالیا وجود ندارد. جمهوری اسلامی ایران تأکید می‌کند اقدام سیاسی دولت استرالیا بدعتی خطرناک و مجرمانه است که با اعمال نفوذ رژیم صهیونیستی و به منظور منحرف ساختن افکار عمومی از نسل‌کشی در غزه طراحی شده و بنابراین به منزله همدستی بانیان ابن اقدام با جنایتکارانی است که تحت پیگرد دیوان بین‌المللی کیفری قرار دارند.

وزارت امور خارجه ایارن با یادآوری جایگاه رفیع، اقتداربخش و افتخارآمیز سپاه پاسداران انقلاب اسلامی به‌عنوان بخشی از نیروهای مسلح رسمی جمهوری اسلامی ایران، که نقشی بی‌بدیل در دفاع از کیان و امنیت ملی ایران در برابر تجاوز بیگانه و مقابله با تروریسم از جمله داعش ایفا کرده است، بر عزم دولت جمهوری اسلامی ایران بر اتخاذ همه تدابیر لازم برای دفاع از جایگاه و اعتبار نیروهای مسلح خود در برابر هرگونه برچسب‌زنی خصمانه تأکید کرده است.

استرالیا در اقدامی خصمانه، سپاه پاسداران را به‌عنوان «حامی دولتی تروریسم» طبقه‌بندی کرده است.

دکتر پزشکیان:
قرآن می‌تواند زندگی فردی و اجتماعی را تعالی بخشد

رئیس جمهور در پیامی به هفدهمین رویداد ملی «ترنم وحی» کاشمر بیان کرد: اگر به رسالت حقیقی قرآن پرداخته شود، این امر می‌تواند بنیان‌های زندگی فردی و اجتماعی را تعالی بخشد و مسیر آینده سرزمین را روشن‌تر سازد.

دکتر مسعود پزشکیان در این پیام که توسط وزیر فرهنگ و ارشاد اسلامی قرائت شد، هفدهمین رویداد ملی ترنم وحی را فرصتی برای تجلیل از اهل قرآن و تاملی دوباره در رسالت خطیری که این کتاب هدایت بر دوش جامعه مؤمن نهاده، خواند و نوشت: آیات قرآن کریم بیش از آن که صرفاً برای قرائت باشد دعوتی به تدبر باطنی است.

وی افزود: قرآن منظومه‌ای از نور حکمت است که می‌تواند روشنایی بخش زندگی و رفتار ما شود و در این جریان تحول‌ساز، حاملان و قاریان نقشی بی‌بدیل دارند تا نور قرآن از ورق کتاب به متن زندگی جمعی منتقل و اثرات آن در پهنه جامعه آشکارتر شود.

رئیس جمهور، این رویداد را جلوه‌ای از عزم حافظان و مربیان قرآن دانست و افزود: شما گرد هم آمده‌اید نه صرفا برای شنیدن یا تجلیل بلکه برای تجلی قدرت حقیقی قرآن در زندگی و تحقق رسالتی که نور وحی را در دل‌ها و رفتارها جاری می‌سازد.

وی با اشاره به تأکیدات مکرر مقام معظم رهبری بر اهمیت انس با قرآن و اثربخشی آموزه‌های آن در زندگی، گفت: حضور شما باید موجب شود این مصادیق نورانی در جامعه نمود عینی پیدا کند.

پزشکیان افزود: این محفل الهی سرآغاز فصلی نو باشد؛ فصلی که در آن قرآن نه تنها آوایی در گوش که نیرویی در رفتار، تصمیم و ساختار زندگی ما باشد تا نور ملکوتی آن در سراسر جامعه طنین‌انداز شود و مسیر تحول را هموار کرده و جامعه‌ای قرآنی، عدالتمدار و معنویت‌محور شکل گیرد.

هفدهمین رویداد ملی قرآنی «ترنم وحی» با حضور قاریان و حافظان قرآن کریم در شهرستان کاشمر برگزار شد.

در نامه ایران به شورای امنیت تأکید شد:
آمریکا باید همه خسارات وارده به ایران در جنگ ۱۲ روزه را جبران کند

سفیر و نماینده دائم ایران در سازمان ملل در نامه‌ای به شورای امنیت در خصوص اعتراف آمریکا به نقش محوری و عملیاتی در تجاوز رژیم صهیونیستی علیه کشورمان گفت: جمهوری اسلامی ایران حق کامل و غیرقابل‌تردید خود را برای پیگیری از طریق تمامی مسیرهای حقوقی در دسترس به‌منظور ایجاد سازوکار پاسخگویی نسبت به مسئولان و نیز تامین جبران کامل همه خسارات و زیان‌های وارده ناشی از این فعل بین‌المللی متخلفانه، محفوظ می‌دارد.

امیرسعید ایروانی در نامه‌ای به دبیرکل سازمان ملل و رئیس شورای امنیت گفت: اقدام تجاوزکارانه‌ای که ازسوی رژیم صهیونیستی و با هماهنگی ایالات متحده ارتکاب یافته است، علیه حاکمیت و تمامیت ارضی جمهوری اسلامی ایران صورت گرفته و نقض آشکار منشور ملل متحد به شمار می‌رود. این تجاوز، شامل حملات عمدی علیه غیرنظامیان و اموال و اهداف غیرنظامی بوده است؛ حملاتی که با بی‌اعتنایی فاحش به اصول بنیادین حقوق بین‌الملل و حقوق بین‌الملل بشردوستانه انجام پذیرفته است.

دیپلمات ارشد جمهوری اسلامی ایران در سازمان ملل تأکید کرد: آمریکا مکلف است نسبت به جبران کامل خسارات وارده ناشی از نقض‌های مزبور نسبت به ایران و شهروندان آن از جمله هرگونه خسارت مادی و معنوی اقدام نماید. این امر، مطابق حقوق بین‌الملل، شامل تعهد به اعاده وضع به حال سابق و جبران خسارات ناشی از آن می‌گردد.

وی تصریح کرد: در عین حال، چنین اعترافاتی مستلزم مسئولیت کیفری فردی هر یک از مقامات و اشخاص ایالات متحده است که در ارتکاب نقض‌های شدید حقوق بین‌الملل بشردوستانه، از جمله ارتکاب «جنایت تجاوز»، مشارکت داشته‌اند.

ایروانی گفت: جمهوری اسلامی ایران حق کامل و غیرقابل‌تردید خود را برای پیگیری از طریق تمامی مسیرهای حقوقی در دسترس به‌منظور ایجاد سازوکار پاسخگویی نسبت به مسئولان و نیز تامین جبران کامل همه خسارات و زیان‌های وارده ناشی از این فعل بین‌المللی متخلفانه، محفوظ می‌دارد.

امضای یادداشت تفاهم میان وزارت امور خارجه و کمیته بین‌المللی صلیب سرخ

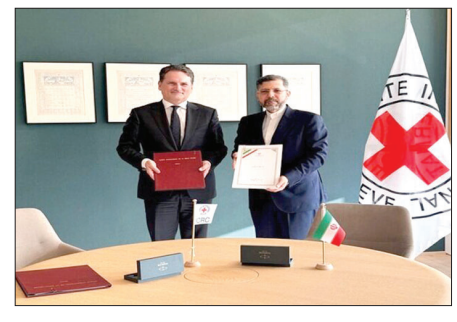

معاون وزیر امور خارجه در دیدار با مدیرکل کمیته بین‌المللی صلیب سرخ، یادداشت تفاهمی به منظور گسترش و اجرای فعالیت‌های مشترک امضا و تبادل کردند.

"سعید خطیب زاده" و "پیر کران‌بویل"، در ژنو یادداشت تفاهمی با هدف تقویت گفتگو و همکاری در حوزه‌های مورد علاقه مشترک، از جمله آموزش و پژوهش در زمینه حقوق بین‌الملل بشردوستانه، سیاست‌گذاری بشردوستانه، دیپلماسی سلامت، صلح و امنیت و سایر حوزه‌های مرتبط به امضا کردند.

هدف اصلی از این همکاری، ارتقای فهم و احترام بیشتر نسبت به اصول حقوق بین‌الملل بشردوستانه و ایجاد زمینه‌های گسترده‌تر برای تعاملات تخصصی و عملیاتی میان دو طرف بوده است.

رهبر انقلاب: بسیج ثروتی بزرگ و زمینه افزایش قدرت ملی است

حضرت آیت‌الله خامنه‌ای رهبر انقلاب اسلامی در سخنانی تلویزیونی خطاب به ملت عزیز ایران، با تأکید بر ضرورت تقویت و استمرار قدرتمندانه بسیج در نسل‌های پی در پی به‌عنوان «یک ثروت بزرگ، حرکت همگانی و عامل افزایش قدرت ملی»، ناکامی آمریکا و رژیم صهیونیستی را در تحقق هیچ یک از اهداف حمله به ایران، نشانه شکست بدون تردید آنها خواندند و با بیان چند توصیه به ملت، همه مردم و جناح‌های سیاسی را به حفظ و تقویت اتحاد ملی فراخواندند.

ایشان با اشاره به لزوم اقدام مسئولان در بزرگداشت بسیج، بسیج را حرکت ارزشمند ملی و برخوردار از انگیزه‌های خدایی و وجدانی، دارای اعتماد به نفس و غیرتمندی برشمردند و افزودند: نسل چهارم بسیج یعنی نوجوانان عزیز در سراسر کشور آماده به‌کار و تلاش است و حرکت ارزشمند و بسیار مهم بسیج باید نسل‌های متوالی در کشور بالنده، مستمر، کامل‌تر و قوی‌تر دست به دست شود.

رهبر انقلاب وجود حرکتی مانند بسیج را برای هر کشوری راهگشا و مفید دانستند و افزودند: کشوری مانند ایران که علناً در مقابل قلدرها و چاقوکش‌های بین‌المللی ایستاده و سینه سپر کرده بیش از همه کشورها به بسیج نیاز دارد.

حضرت آیت‌الله خامنه‌ای با اشاره به ضرورت مقاومت ملت‌ها در مقابل طمع‌ورزی و دخالت‌های سلطه‌گران گفتند: عنصر عظیم مقاومت که در ایران پایه‌گذاری شد و رشد یافت امروز در شعارهای حمایت از فلسطین و غزه در مناطق مختلف جهان از جمله کشورهای غربی و حتی آمریکا، قابل مشاهده است.

ایشان زنده بودن و نشاط بسیج را مایه رشد مقاومت ملت‌ها در مقابل ستمگران جهان برشمردند و افزودند: مستضعفین جهان با رشد مقاومت، احساس پشتیبانی و قدرت می‌کنند.

رهبر انقلاب در تبیین چیستی بسیج افزودند: بسیج در شکل سازمانی خود و به‌عنوان بخشی از سپاه پاسداران در مقابل دشمنان چهره‌ای با صلابت و در قبال مردم چهره‌ای خدمتگزار دارد اما مهمتر، عقبه بسیار وسیع بسیج است که در سراسر کشور و در وجود هر شخص و مجموعه غیور، آماده به‌کار، پرانگیزه و پرامید در عرصه‌های اقتصادی، صنعتی، علمی، دانشگاه، حوزه، تولید، محیط کسب و کار و دیگر عرصه‌ها تجلی دارد.

حضرت آیت‌الله خامنه‌ای «بسیج با این تعریف عام و همه شمول» را خنثی‌کننده نقشه دشمن در زمینه‌های نظامی، اقتصادی، تولیدی، فناوری و همه زمینه‌ها خواندند و گفتند: دانشمندان عزیزی که در جنگ ۱۲ روزه به شهادت رسیدند، طراحان، سازندگان و پرتاب‌کنندگان موشک‌ها، هرکسی که با منطق محکم و بیان رسا در مقابل شایعه‌پراکنی‌ها و وسوسه‌ها روشنگری کرد و می‌کند، پزشک و پرستار فداکاری که در جنگ بیمارستان را ترک نکردند و قهرمانان ورزشی که در میادین بین‌المللی به خدا، دین، کشور و ملت ابراز ارادت می‌کنند چه عضو سازمانی بسیج باشند چه نباشند، همه بسیجی‌اند.

ایشان افزودند: امام که به بسیجی بودن خود افتخار می‌کرد در پی چنین بسیج فراگیری بود، بسیجی که مربوط به قشر خاصی نیست و همه اقوام – اصناف و قشرها را در برمی‌گیرد.

رهبر انقلاب در نکته پایانی خود درباره بسیج به همه مسئولان دستگاه‌های دولتی تأکید کردند: مانند یک بسیجی، به وظایف خود با ایمان، انگیزه و غیرت عمل کنید.

حضرت آیت‌الله خامنه‌ای در بخش دیگری از سخنانشان، در خصوص مسائل منطقه و جنگ ۱۲ روزه گفتند: در جنگ ۱۲ روزه، ملت ایران بی‌تردید هم آمریکا و هم رژیم صهیونیستی را شکست داد. آنها آمدند و شرارت کردند اما کتک خوردند و دست خالی برگشتند و به هیچ‌یک از اهداف خود نرسیدند که این، شکستی واقعی برای آنها بود.

ایشان با اشاره به سخنانی مبنی بر طراحی ۲۰ ساله رژیم صهیونیستی برای جنگ با ایران، گفتند: آنها برای جنگی برنامه‌ریزی کرده بودند که در آن بتوانند با تحریک ملت، مردم را هم به جنگ با نظام وادار کنند اما قضیه برعکس شد و به نحوی ناکام شدند که حتی زاویه‌داران با نظام نیز در کنار نظام قرار گرفتند و اتحادی عمومی در کشور پدید آمد.

رهبر انقلاب گفتند: البته ما هم خسارت‌هایی دیدیم و به اقتضای طبیعت جنگ، جان‌های عزیزی از دست ما رفت اما جمهوری اسلامی نشان داد که کانون اراده و قدرت است و می‌تواند بی‌واهمه از هیاهوها، قدرتمندانه بایستد و تصمیم بگیرد. ضمن اینکه خسارات مادی وارد بر دشمن متجاوز بسیار بیشتر از خسارت‌های مادی ما بود.

ایشان به ضررهای بزرگ آمریکا در جنگ ۱۲ روزه اشاره کردند و افزودند: آمریکا در این جنگ به شدت ضرر کرد چرا که با وجود به‌کارگیری آخرین تسلیحات پیشرفته هجومی و دفاعی نتوانست به هدفش یعنی فریب دادن ملت و همراه کردن آنها با خود دست یابد بلکه اتحاد ملت بیشتر شد و آمریکا را هم ناکام گذاشتند.

حضرت آیت‌الله خامنه‌ای با اشاره به بی‌آبرویی و بدنامی شدید رژیم صهیونیستی در فاجعه غزه به‌عنوان یکی از مهمترین فجایع تاریخ منطقه، خاطرنشان کردند: آمریکا در این قضیه کنار رژیم غاصب قرار گرفت و به شدت بی‌آبرو و بدنام شد چرا که مردم دنیا می‌دانند رژیم صهیونیستی بدون آمریکا قادر به این همه فاجعه‌آفرینی نیست.

ایشان منفورترین انسان در دنیای کنونی را رئیس دولت صهیونیستی و منفورترین سازمان و باند حاکم بر دنیا را رژیم صهیونی خواندند و افزودند: چون آمریکا در کنار آنها قرار دارد، منفوریت صهیونیست‌ها به آمریکا هم سرایت کرده است.

رهبر انقلاب، دخالت‌های آمریکا در نقاط مختلف جهان را از دیگر عوامل انزوای روزافزون آن دانستند و گفتند: دخالت آمریکا در هر منطقه‌ای، باعث جنگ‌افروزی و یا نسل‌کشی، ویرانی و آوارگی است.

ایشان جنگ پر خسارت و بی‌نتیجه اوکراین را نمونه‌ای از دخالت‌های آمریکا دانستند و افزودند: رئیس جمهورکنونی آمریکا که می‌گفت سه روزه این جنگ را حل خواهد کرد، اکنون پس از حدود یک سال، درحال تحمیل طرح ۲۸ ماده‌ای به کشوری است که آن را وارد جنگ کرده‌اند.

حضرت آیت‌الله خامنه‌ای حملات رژیم صهیونیستی به لبنان، تجاوز به سوریه و جنایات آن در کرانه غربی و وضع اسف‌بار غزه را مصادیق دیگری از حمایت‌های عیان آمریکا از جنگ و جنایت رژیم پلید برشمردند و گفتند: البته شایعاتی درست می‌کنند که دولت ایران به واسطه فلان کشور به آمریکا پیغام فرستاده است که این، دروغ محض است و چنین چیزی حتماً وجود نداشت.

ایشان با اشاره به خیانت آمریکا حتی به دوستان خود در ازای حمایت از باند صهیونی و جنایتکار و تلاش برای جنگ‌افروزی در دنیا بخاطر نفت و منابع زیرزمینی که دامنه آن امروز به آمریکای لاتین نیز رسیده است، گفتند: چنین دولتی، قطعاً دولتی نیست که جمهوری اسلامی در پی همکاری و ارتباط با آن باشد.

حضرت آیت‌الله خامنه‌ای در بخش پایانی سخنان خود چند توصیه خطاب به ملت بیان کردند که اولین آنها حفظ و تقویت اتحاد ملی بود.

ایشان گفتند: اختلافات میان قشرها و جناح‌های سیاسی وجود دارد اما مهم این است که در مقابل دشمن هم‌چون جنگ ۱۲ روزه، کنار هم باشیم که این همبستگی عامل بسیار مهمی برای اقتدار ملی است.

رهبر انقلاب با توصیه به حمایت از رئیس‌جمهور و دولت خدمتگزار گفتند: کار اداره کشور سخت و سنگین است و دولت نیز کارهای خوبی از جمله ادامه کارهای نیمه تمام شهید رئیسی را شروع کرده که ان‌شاءالله نتایج آن را مردم خواهند دید.

پرهیز از اسراف در همه موارد از جمله نان، گاز، بنزین و اقلام خوراکی توصیه سوم رهبری به ملت بود. ایشان اسراف را از مهمترین خطرها و ضررها برای خانواده‌ها وکشورخواندند و گفتند: اگر این همه اسراف نباشد بدون شک اوضاع کشور خیلی بهتر خواهد بود.

توصیه آخر رهبر انقلاب به مردم تقویت ارتباط با خداوند و تضرع و دعا برای همه چیز از جمله باران، امنیت و عافیت بود تا خداوند، اسباب اصلاح امور را به فضل خود فراهم کند.

خط‌های سفید و سیاهکاری بعضی‌ها!

غلامرضا بنی اسدی

قصه‌ای است خواندنی این "فضای مجازی". واقعیت‌ها عیان می‌کند که نگو. عیار صداقت چنان آشکار می‌کند که نپرس!

همین قصه خط‌های سفید که برای سیاه کردن خط ملت هزار کار می‌کردند. طلبکارانه هم حرف می‌زدند. اما پرده که فروافتاد معلوم شد چه کاره‌اند. به گمان من آنچه بیشتر آزاردهنده بود، ادعاهای ناراست بود که نتیجه نادرست هم داشت. این که چشم در چشم افراد یا دوربین به انکار برخورداری از خط سفید می‌پرداختند فکر هم نمی‌کردند که سکه سیه کاری شان به این زودی از رونق بیفتد. اما افتاد. کسی حرف زبان شان را به هیچ نمی‌گیرد که این بار مثل قیامت "جوارح" باید حرف بزنند. این بار خود فضای مجازی گفت بعضی‌ها پشت نقاب ادعای صداقت چه جنگلی از دروغ دارند. به یاد داریم کلیپ مناظره دو نماینده مجلس را که یکی از سفید بودن خط نمایندگان گفت و این که طرف مقابل هم مثل همه از خط سفید استفاده می‌کند اما طرف مقابل به انکار برخاست و داشتن خط سفید را از اساس منکر شد اما پرده که فرو افتاد نام او را بیش از همه بر سر زبان‌ها انداخت.

دیگر فعالان حوزه محدود سازی و محدود خواهی فضای مجازی هم هم انگار شناگرانی بودند که استخر خصوصی در خانه داشتند! با خط باز برای بستن راه مردم نقشه می‌کشیدند. تک به تک شان، با نام و نشان مشخص شدند. حالا با چه رویی می‌خواهند در مقابل مردم بایستند و بسم‌الله بگویند. اللهی که صادق است و کذب و کاذب را دوست ندارد.

این ماجرا چیزهای دیگر را هم آشکار کرد. از سوپرانقلابی‌های آلبانی نشین تا ضد انقلاب‌های تهران نشین. از پهلویست‌های خاص تا خیلی‌های دیگر. به افرادی که این بار در آزمون صداقت رفوزه شدند باید گفت این دنیا بازی‌ها فراوان در پیش دارد. جلوه‌هایی از قیامت در قامت همین دنیا هم دیدنی است. مراقب باشید چه می‌گوئید! البته انگار برخی‌ها را باکی نیست چون به جای پذیرش خطای خود، باز هم برای دیگران خط و نشان می‌کشند. شاید اگر جای دیگر بود به جرم دروغ گویی محاکمه می‌شدند. بگذریم، در دنیای مجازی هم باید نگهبان حقیقت و صداقت بود. برای خبرنگارانِ صاحب شناسنامه و هویت مشخص، اما برخورداری از این گونه دسترسی‌ها نه یک امتیاز که یک ضرورت حرفه ایست که در عرف جهانی نیز پذیرفته شده است.به گفته یک پیشکسوت رسانه، در این میان هیچ چیز عجیب و محرمانه‌ای وجود ندارد. همان‌طور که برای هر صنف ابزار و امکانات مخصوص فراهم می‌شود، خبرنگاران هم نیاز به ابزار ارتباطی پایدار دارند. اینان پرده پوشی نمی‌کنند. با نام و نشان خود کار می‌کنند. در عین برخورداری از خط سفید برای فضای باز همگانی هم می‌کوشند. کار حرفه‌ای خود را می‌کنند. به این و آن تهمت نمی‌زنند. راه بندان ایجاد نمی‌کنند. به همین خاطر است که در فروافتادن پرده، خبرنگاران، راز مگویی در زبان مردم ندارند. سیاهکاری نمی‌کنند برای سفید شدن راه همه تلاش می‌کنند. دیگران چه کردند و چه می‌کنند را هم می‌بینیم و می‌خوانیم....

عراقچی در سفر به فرانسه مطرح کرد:
امکان مذاکره متوازن و منصفانه با تامین منافع متقابل میان ایران و آمریکا و غرب وجود دارد

وزیر امور خارجه کشورمان در جریان سفر به فرانسه اعلام کرد: امکان یک مذاکرات متوازن و منصفانه با تامین منافع متقابل میان ایران و آمریکا و غرب وجود دارد.

سید عباس عراقچی افزود: بارها گفته شده که مذاکره با دیکته نوشتن و دستور گوش دادن زمین تا آسمان فاصله دارد و زمانی که ما مطمئن شویم که امکان یک مذاکرات متوازن، منصفانه برای رسیدن به یک نتیجه با منافع متقابل مقدور است، طبیعی است که ما مدنظر قرار خواهیم داد.

وی یادآور شد: در این رابطه البته با اروپایی‌ها ما همیشه گفتگو داشتیم. این گفتگو فراز و نشیب‌هایی داشته، الان هم در شرایط خوبی نیست ولی به هر حال گفت‌وگو با اروپا همیشه در دستور کار ما بوده است.

رئیس دستگاه دیپلماسی با اشاره به اینکه در سفر به فرانسه در موضوع هسته‌ای مفصل بحث کردیم، گفت: من توضیح دادم که چرا درحال حاضر یک مذاکره متوازن و منصفانه مقدور نیست، به خاطر رویکردی که در آمریکایی‌ها ما مشاهده می‌کنیم و اینکه جمهوری اسلامی همواره آماده مذاکره بوده و ما هیچ‌گاه صحنه دیپلماسی را خالی نکردیم ولی طبیعی است که دیپلماسی و مذاکره قواعد خود را دارد و در صورتی می‌تواند انجام شده یا به موفقیت رسد که قواعد آن رعایت شود و مهم‌ترین قاعده مذاکره اجتناب از زیاده‌خواهی و از زورگویی است.

عراقچی با بیان اینکه در مورد مسائل منطقه‌ای از جمله بحث لبنان، فلسطین و غزه به صورت مفصل صحبت کرده و مواضع همدیگر را شنیدیم، توضیح داد: مهم این است که منطقه تحمل تنش‌ها و درگیری بیشتر را ندارد و عامل اصلی این تنش‌ها و درگیری‌ها رژیم صهیونیستی است که متأسفانه یک مصونیت غیرقابل‌قبولی به آن از طرف آمریکا و کشورهای غربی داده شده است که هر کاری بخواهد انجام دهد و آن‌ها در مجامع بین‌المللی از هر اقدامی علیه رژیم صهیونیستی جلوگیری کنند این موارد بحث‌هایی بود که ما داشتیم. طبیعی است که ما در مسائل متعددی اختلاف نظر داریم، ولی گفت‌وگو را هیچ وقت رها نکردیم.

وزیر امور خارجه با اشاره به اینکه میان ایران و فرانسه اختلاف نظرات زیاد است،در عین حال توضیح داد: ما در مسائل مختلفی اختلاف نظر داریم ولی در عین حال همواره با همدیگر گفت‌وگوهای سیاسی و مشورت داشتیم. در نیویورک هم در حاشیه مجمع عمومی امسال بحث‌های مفصلی در موضوع هسته‌ای بین دو طرف بود و اخیراً هم تماس تلفنی بین روسای جمهور دو کشور انجام شد.

*** عراقچی: واشنگتن آماده مذاکره نیست**

وزیر خارجه ایران همچنین در گفتگو با رسانه فرانسوی "فرانس ۲۴" در پاریس با بیان اینکه «درباره موضوع هسته‌ای، مشکل ما نبودِ واسطه نیست بلکه رویکرد و رفتار آمریکاست»، گفت: بازرسی از تأسیسات غیرنظامی که مورد حمله قرار نگرفته‌اند ادامه دارد و مشکلی نیست اما درباره تأسیسات آسیب‌دیده باید چارچوب جدیدی تدوین شود.

عراقچی اعلام کرد مبادله زندانیان میان ۲ کشور وارد مرحله نهایی شده و در صورت تکمیل روندهای قضایی در فرانسه، «در دیرترین حالت تا اواسط ژانویه» انجام خواهد شد. او گفت حکم دو تبعه فرانسوی در ایران صادر شده و هماهنگی‌های سیاسی ازسوی تهران انجام شده است و اکنون همه چیز بستگی به تصمیم دادگاه فرانسه دارد.

وی درباره احتمال ازسرگیری مذاکرات با آمریکا تأکید کرد: «هیچ مذاکره‌ای در جریان نیست».

عراقچی دلیل توقف تماس‌ها را «نبود اراده واقعی برای مذاکره منصفانه در واشنگتن» دانست و تصریح کرد: «ایران همیشه آماده مذاکره بوده، اما نه مذاکره‌ای مبتنی بر دیکته کردن.»

وزیر خارجه ایران گزارش‌ها درباره میانجیگری عربستان میان تهران و واشنگتن را رد کرد و گفت نامه اخیر رئیس‌جمهور ایران به ولی‌عهد سعودی مرتبط با موضوع حج بوده است. او روابط تهران و ریاض را «رو به رشد» توصیف کرد و مشکل در پرونده هسته‌ای را «رفتار آمریکا، نه نبود واسطه» دانست.

عراقچی در ادامه قطعنامه اخیر شورای حکام علیه ایران را «سیاسی و غیرمنطبق با واقعیت‌های میدانی» خواند و یادآور شد که تأسیسات هسته‌ای ایران در جریان حملات آمریکا و اسرائیل آسیب دیده‌اند. او گفت تهران و آژانس پیش‌تر در «توافق قاهره» برای تدوین چارچوب جدید بازرسی از تأسیسات آسیب‌دیده توافق کرده‌اند و هشدار داد تصمیمات اشتباه شورای حکام می‌تواند روند همکاری را «دشوارتر» کند.

وزیر امور خارجه کشورمان درباره احتمال حمله جدید رژیم صهیونیستی نیز گفت رژیم اسرائیل طی دو سال گذشته به هفت کشور حمله کرده و احتمال اقدام جدید وجود دارد، اما «منطقاً» تکرار حمله به ایران محتمل نیست. او افزود در جنگ ۱۲روزه اخیر، ایران توانمندی دفاعی خود را نشان داد و «آمریکا و اسرائیل که روز اول خواستار تسلیم ایران بودند، در روزهای آخر خود خواستار آتش‌بس شدند.»

عراقچی همچنین ادعاهای مربوط به تضعیف ایران در پی تحولات لبنان و سوریه را رد کرد و گفت: تهران در امور داخلی این کشورها دخالت نمی‌کند و «خطر واقعی برای منطقه، اشغالگری اسرائیل» است.

دبیر شورای عالی امنیت ملی:
استفاده از انرژی هسته‌ای در ایران با جدیت دنبال می‌شود

دبیر شورای عالی امنیت ملی کشورمان گفت: تفکر آمریکا و رژیم صهیونیستی برای نابودی توانمندی هسته‌ای ایران یک فکر نارس و احمقانه است چرا که صنعت هسته‌ای یک دانش بومی می‌باشد که آن را با جدیت دنبال می‌کنیم.

علی لاریجانی در گفتگو با شبکه خبری اردو زبان "HUM نیوز" پاکستان اظهار داشت: روابط ایران و پاکستان ریشه‌دار و اصیل است هم از نظر منافع مشترک و باورهای دینی و در حوزه زبان به یکدیگر نزدیک و هم راستا هستند.

وی افزود: بین همسایگان ما، روابط ایران و پاکستان خیلی با یکدیگر نزدیک و از جایگاه ویژه‌ای برخوردار است. هر دو کشور از عوامل قدرت در منطقه هستند که می‌توانند برای ایجاد صلح بسیار مؤثر باشند.

لاریجانی تأکید کرد: تهران و اسلام‌آباد نقش مکمل می‌توانند در منطقه داشته باشند. تصور می‌کنم بعد از سفر دکتر پزشکیان به پاکستان خیلی تلاش شد که همکاری‌های اقتصادی به سطح بالایی برسد.

وی افزود: توسعه همکاری‌های دو کشور هیچ محدودیتی ندارد. هر چه در واقع همکاری در اضلاع مختلف بیشتر شود، به سود هر دو کشور خواهد بود. برداشت ما از مذاکراتی که با مسئولان پاکستانی داشتیم این است که دو طرف در این خصوص مصمم هستند.

لاریجانی با بیان اینکه استفاده از انرژی هسته‌ای در ایران با جدیت دنبال می‌شود، تأکید کرد: برنامه هسته‌ای ایران واقعیت دارد و اصل این دانش بومی در مغز دانشمندان ما است. ایران از این مرحله عبور کرده و اکنون از هزاران متخصص برخوردار است. کار اسرائیل شامل ترور و اعمال تروریستی یک کار احمقانه‌ای بیش نیست چرا که ما هزاران نفر از متخصصان هسته‌ای در ایران داریم. بنابراین اینکه تصور کنند برنامه‌های هسته‌ای ما تمام شده، یک فکر نارس و احمقانه است.

وی خطاب به آمریکا و رژیم صهیونیستی گفت: آنان باید بپذیرند که ایران از این مرحله عبور کرده است. ایران دنبال سلاح هسته‌ای نیست اما استفاده از انرژی هسته‌ای را با جدیت دنبال می‌کند. ما با همین شرایط کنار می‌آییم و اگر دشمنان ۱۰ بار هم مرتکب کار ظالمانه شوند، ما با آن مواجه خواهیم شد.

لاریجانی گفت: راهکار اصلی بحث هسته ای، دیپلماتیک است و همیشه گفته‌ایم که این مناقشه راهکار دیپلماتیک دارد. باید از آمریکایی‌ها بپرسیم چرا جنگ کردید. اگر در جنگ کار هسته‌ای را تمام کردید پس چرا راهکار دیپلماتیک را دنبال می‌کنید؟

دبیر شورای عالی امنیت ملی تأکید کرد: ایران هیچ وقت مذاکرات واقعی را نفی نکرده است. در سال‌های اخیر چندین بار به اشکال مختلف مذاکره صورت گرفته است. مستقیم یا با واسطه یا در قالب ۱+۵، به هر حال مذاکرات وجود داشت. الان مشکل کجاست؟ آنان می‌گویند که مذاکرات می‌خواهند اما نتیجه را از قبل مشخص کرده‌اند، این مسخره بازی است و فقط اسم آن مذاکرات است.ما قطعا از یک مذاکره واقعی که بر پایه اصول متوازن انجام شود، حمایت می‌کنیم.

ایران جنایات رژیم صهیونیستی در کرانه باختری را محکوم کرد

سخنگوی وزارت امور خارجه کشورمان، جنایات مستمر رژیم صهیونیستی در کرانه باختری و کشتار و شکنجه ساکنان منطقه را بشدت محکوم کرد.

اسماعیل بقائی با اشاره به حملات مداوم نظامیان و شهرک‌نشینان صهیونیست به اردوگاه‌های فلسطینی در نابلس و جنین، ترور فلسطینیان، بازداشت‌های خودسرانه ساکنان کرانه و تخریب منازل و مزارع کشاورزان فلسطینی، خواستار توجه جامعه جهانی به جنایات وحشیانه درحال وقوع در این بخش از فلسطین اشغالی شد.

بقائی همچنین با اشاره به گزارش‌های نهادهای حقوق بشری مبنی بر بازداشت طولانی‌مدت صدها کودک فلسطینی و شکنجه منجر به فوت ده‌ها اسیر فلسطینی در بازداشتگاه‌ها و زندان‌های رژیم صهیونیستی، مسئولیت جامعه جهانی به‌ویژه سازمان ملل متحد و شورای حقوق بشر سازمان ملل برای رسیدگی به نقض‌های فاحش حقوق بشر فلسطینیان را خاطرنشان کرد.

سخنگوی وزارت امور خارجه ادامه داد: ثبت تک‌تک این جنایات به‌عنوان جنایت علیه بشریت و محاکمه و مجازات جنایتکاران صهیونیست ضروری است.

در تازه‌ترین جنایت، نظامیان رژیم صهیونیستی پنجشنبه گذشته در یورش به جنین، دو جوان فلسطینی را با وجود آن که تسلیم شده بودند، به صورت میدانی اعدام کردند. اعدام این دو نوجوان واکنش افکار عمومی جهان و گروه‌های مختلف فلسطینی را درپی داشت و در همین پیوند جنبش مقاومت اسلامی فلسطین (حماس) در بیانیه‌ای این جنایت را شدیدا محکوم کرد.

در این بیانیه آمده است: این اقدام بار دیگر ذهنیت جنایتکارانه حاکم بر رفتار اشغالگران و بی‌اعتنایی کامل آنها به خون فلسطینیان، خارج از هر گونه قانون و عرف انسانی را آشکار می‌کند.

مدیرعامل شرکت مدیریت تولیدبرق نکا:

تولید انرژی خالص در نیروگاه نکا ۱۱,۳ درصد افزایش یافت

ساری–خبرنگار روزنامه جمهوری اسلامی: تولید انرژی خالص نیروگاه شهیدسلیمی نکا در هشت ماهه امسال نسبت به مدت مشابه سال گذشته حدود ۱۱,۳ و در مقایسه با دو سال قبل حدود ۲۲ درصد افزایش یافت.

مدیرعامل شرکت مدیریت تولیدبرق نکا با اعلام این خبر افزود: در هشت ماه گذشته حدود ۷ میلیون و ۵۵۲ هزار و ۶۶۸ مگاوات ساعت انرژی خالص در واحدهای بخار و بلوک سیکل ترکیبی تولید و به شبکه سراسری برق کشور تزریق شد.

عبدالرضا محمودی رستمی با بیان اینکه در این مدت حدود ۷۳ درصد انرژی تولیدی در واحدهای بخار و بیش از ۲۷ درصد در بلوک سیکل ترکیبی بدست آمد، گفت: در این مدت حدود ۷۹ درصد انرژی تعهدی سالانه نیروگاه طبق برنامه محقق شد.

وی همچنین با تقدیر و تشکر از تلاش‌های شبانه روزی کارکنان نیروگاه برای حفظ آمادگی حداکثری واحدها جهت تولید پایدار انرژی مورد نیاز شبکه ادامه داد: با توجه به چالشها و موانع موجود در مسیر تولید حداکثری واحدها از قبیل: پسروی آب دریا و اختلال در سیستم خنک کاری، فرسودگی تجهیزات بدلیل عمر بالای ۴۵ سال نیروگاه و کاهش سهمیه اختصاصی سوخت گاز، حفظ آمادگی واحدهای بخار این نیروگاه برای تولید پایدار انرژی پس از ۴۵ سال کارکرد دشوار است، اما در نتیجه توانمندی، تخصص، تلاش مضاعف و همت جهادی همکاران ما در اجرای پروژه‌های تعمیراتی، نگهداری و بهره‌برداری اصولی از واحدها، این نیروگاه همچنان مانند نگینی در صنعت برق کشور می‌درخشد.

محمودی در پایان خاطرنشان کرد: تمامی اقدامات تعمیراتی و ملاحظات لازم برای حفظ آمادگی واحدها از قبیل ذخیره سازی سوخت مایع جهت تولید حداکثری و گذر موفق از زمستان انجام شد و امیدوارم که هموطنان عزیزمان در سایه تلاش همکاران پرتلاش نیروگاه شهید سلیمی، زمستانی بدون خاموشی را سپری نمایند.

مدیرعامل شرکت گاز مازندران تأکید کرد:

ضرورت هم‌افزایی و مشارکت سازمانی برای افزایش بهره‌وری

ساری–خبرنگار روزنامه جمهوری اسلامی: کارگاه توانمندسازی متولیان کیفیت و بهره‌وری شرکت گاز مازندران با هدف ارتقای مهارت‌های تخصصی و توسعه رویکردهای نوین سازمانی، با حضور نمایندگان تعالی و دبیران کمیته‌های تخصصی در این شرکت برگزار شد. در این کارگاه که با محوریت مهارت‌آموزی در حوزه‌های کار تیمی، حل مسأله، تصمیم‌گیری گروهی و مدیریت ریسک طراحی شده بود، شرکت‌کنندگان با رویکردهای جدید در مدیریت مشارکتی و فرآیندهای بهبود سازمانی آشنا شدند.

هژبر جوادی، مدیرعامل شرکت گاز مازندران، با حضور در جمع حاضران نقش نمایندگان تعالی و دبیران کمیته‌های تخصصی را در پیشبرد اهداف کلان شرکت بسیار اثرگذار توصیف کرد و گفت: نمایندگان تعالی با تعهد، تخصص و نگاه پیشرو خود می‌توانند زمینه‌ساز بهبود مستمر در تمامی سطوح سازمان باشند.

وی با اشاره به ضرورت هم‌افزایی و مشارکت سازمانی برای افزایش بهره‌وری افزود: حرکت در مسیر تعالی بدون تقویت مهارت‌های نرم، همکاری بین‌بخشی و نگاه سیستمی امکان‌پذیر نیست و این کارگاه‌ها نقش مهمی در توسعه چنین ظرفیت‌هایی دارند. مدیرعامل شرکت گاز مازندران ابراز امیدواری کرد اجرای مستمر این دوره‌ها بتواند سطح آمادگی و کارآمدی واحدهای مختلف شرکت را در مواجهه با چالش‌ها و تصمیم‌گیری‌های کلیدی افزایش دهد. این کارگاه در ادامه برنامه‌های آموزشی شرکت گاز مازندران برای تعمیق فرهنگ کیفیت، بهره‌وری و بهبود مستمر برگزار شد.

قدردانی از مدیرعامل برق منطقه‌ای مازندران و گلستان در نمایشگاه بین‌المللی صنعت برق

ساری–خبرنگار روزنامه جمهوری اسلامی: به گزارش روابط عمومی شرکت برق منطقه‌ای مازندران و گلستان، در حاشیه بیست‌وپنجمین نمایشگاه بین‌المللی صنعت برق ایران، از دکتر موسوی تاکامی، مدیرعامل شرکت برق منطقه‌ای مازندران و گلستان، به‌دلیل اقدامات و تلاش‌های مجدانه ایشان در عبور موفق از اوج بار سال ۱۴۰۴، قدردانی به عمل آمد.

این تقدیرنامه با حضور رجبی مشهدی، مدیرعامل شرکت توانیر و مرتضی عبداللهی، مدیرعامل گروه صنعتی ایران‌ترانسفو، در غرفه شرکت ایران‌ترانسفو به دکتر موسوی‌تاکامی اهدا شد.

رجبی‌مشهدی در این مراسم بر نقش برجسته شرکت‌های برق منطقه‌ای در پایداری شبکه برق کشور و مدیریت مؤثر مصرف در دوران اوج بار تأکید کرد و از تلاش‌های مجموعه این شرکت در جهت ارتقای خدمات و تامین پایدار انرژی در منطقه شمال کشور تقدیر نمود.

نمایشگاه بین‌المللی صنعت برق هر سال با هدف معرفی دستاوردهای جدید شرکت‌های فعال در حوزه تولید، انتقال و توزیع برق و همچنین توسعه همکاری‌های صنعتی برگزار می‌شود. حضور توانمند شرکت‌های ملی از جمله برق منطقه‌ای مازندران و گلستان در این رویداد، جلوه‌ای از همبستگی و همگرایی ملی در مسیر رشد صنعت برق ایران است.

فرمانده سپاه کربلا خبر داد

اجرای ۲۵۴ پروژه محرومیت زدایی توسط بسیج استان مازندران

ساری– خبرنگار روزنامه جمهوری اسلامی: فرمانده سپاه کربلا در نشست با خبرنگاران با اشاره به ابتکار امام خمینی در تشکیل بسیج اظهار داشت: منطق بسیج تبدیل تهدیدها به فرصت‌هاست و این نهاد مردمی برای حل مشکلات کشور و پشتیبانی از انقلاب اسلامی شکل گرفت.

سردار موحد با بیان اینکه ملت ایران در عرصه‌های مختلف به‌ویژه دوران دفاع مقدس انسجام و اتحاد ملی را به نمایش گذاشتند، افزود: مردم با حضور خود در همه صحنه‌های انقلاب و نظام مقدس جمهوری اسلامی پاسخ کوبنده‌ای به دشمنان انقلاب و نظام مقدس جمهوری اسلامی دادند.

فرمانده سپاه کربلا با تأکید بر ضرورت بهره‌گیری از ظرفیت بسیج برای دفاع همه‌جانبه از هویت و منافع ملت، اذعان داشت: تدبیر و ابتکار بسیجیان بسیاری از مشکلات را مرتفع می‌سازد. وی روحیه بسیجی را در برابر دشمنان قاطع و در میان مردم سرشار از مهربانی دانست و با اشاره به اینکه بسیج یک فرهنگ است، گفت: مردمی بودن، تعهد، مسئولیت‌پذیری، انقلابی بودن، قانون‌پذیری، خدمتگزاری و تکلیف‌گرایی از

شاخصه‌های بارز بسیجیان است.

سردار موحد شعار محوری چهل‌وششمین سالگرد هفته بسیج را «بسیج، مردم و اقتدار ملی» عنوان کرد و افزود: اقشار بسیج سپاه کربلا در مازندران تحقق فرآیند پنج‌گانه اهداف انقلاب اسلامی از منظر رهبر معظم انقلاب را دنبال می‌کنند.وی از اجرای بیش از ۱۲ هزار برنامه ویژه‌برنامه در هفته بسیج خبر داد و تأکید کرد: هزار و ۹۸۴ دیدار با خانواده‌های معظم شهدا، هزار و ۴۲۴ دیدار با ایثارگران، هزار و ۴۸ مسابقات ورزشی، ۷۰۳ مراسم بزرگداشت شهدا، ۵۷۷ نمایشگاه، هزار و ۲۸۶ نشست بصیرتی و تبیینی، هزار و هفت تولیدات فرهنگی، کشت‌های رضوی، راه‌اندازی پویش‌های هفته بسیج، اعزام کاروان‌های راهیان نور پسران، اولین رویداد باهنران، اجتماع بزرگ بسیجیان در نواحی ۲۲گانه، اجلاسیه اساتید بسیج دانشگاه مازندران، رونمایی از کتب خط امین، افتتاح ۲۵۴ پروژه‌های عمرانی و محرومیت‌زدایی را از جمله برنامه‌ها برشمرد که در این هفته انجام شده است

سردار موحد همچنین به عملیاتی شدن ۲۵۴ پروژه عمرانی و محرومیت‌زدایی اشاره کرد و افزود: احداث و مرمت جاده‌های روستایی، آبرسانی، برق‌رسانی، احداث ایستگاه کمپاژ، دیوار حفاظتی رودخانه، لایروبی، فیبرنوری، احداث ۱۰۴ واحد مسکونی برای محرومان، گلزار شهدا و طرح‌های گردشگری از جمله این پروژه‌هاست.که به بهره‌برداری رسیده است

وی اضافه کرد: در هفته بسیج، امسال۱۲ زندانی جرائم غیرعمد آزاد، ۱۶۲ پروژه اشتغال خرد اجرا و سه نمایشگاه اقتصاد مقاومتی برپا شده است و همچنین ۱۵ هزار دانش‌آموز مازندرانی و پنج هزار دانشجو تا پایان بهمن به اردوهای راهیان نور اعزام خواهند شد.

مدیرعامل شرکت آبفا مازندران اعلام کرد

افزایش ظرفیت آبرسانی به روستای« چاری» بابل با اجرای خط انتقال جدید

ساری– خبرنگار روزنامه جمهوری اسلامی: مدیرعامل شرکت آبفا مازندران از اجرای پروژه افزایش ظرفیت آبرسانی به روستای چاری از توابع شهرستان بابل خبر داد.

بهزاد برارزاده با اعلام این خبر گفت: به‌منظور تقویت زیرساخت‌های تأمین آب و رفع مشکلات کم‌آبی در روستای چاری، عملیات اجرای خط انتقال جدید از مسیر خط اصلی آبرسانی سد لفور به بابل درحال انجام است.

وی افزود: روستای چاری با حدود هزار خانوار جمعیت تاکنون از طریق منبع تأمین آب چاه و یک مخزن هوایی با ظرفیت

۱۰۰ مترمکعبی تغذیه می‌شد، اما با توجه به کاهش سطح آب‌های زیرزمینی و افزایش نیاز مصرف‌کنندگان، اجرای این طرح در دستور کار شرکت قرار گرفت.

به گفته برارزاده، در این پروژه ۹۰۰ متر خط انتقال با لوله پلی‌اتیلن و ۱۴۰ متر خط انتقال با لوله فلزی به قطر ۲۵۰ میلی‌متر درحال اجراست.

مدیرعامل شرکت آب و فاضلاب مازندران ارزش اعتباری این طرح را ۲۳ میلیارد ریال اعلام کرد و افزود: با بهره‌برداری از این پروژه، پایداری تأمین آب در روستای چاری افزایش یافته و مشکل کم‌آبی این روستا برطرف خواهد شد.

شکست بحران نهاده‌های دامی در مازندران با عرضه ۱۳۲ هزار تن خوراک دام

ساری–خبرنگارروزنامه جمهوری اسلامی: سرپرست سازمان جهاد کشاورزی مازندران از رفع چالش‌های تأمین نهاده‌های دامی با دستور مستقیم رئیس‌جمهور و پیگیری‌های استاندار و وزیر جهاد کشاورزی خبر داد و اعلام کرد: در نخستین روز از اجرای نظام جدید توزیع، ۱۰۴ هزار تن ذرت و ۲۸ هزار تن جو در بازارگاه استان عرضه شد.

اسداله تیمورئیانسری، با اشاره به بحران تأمین نهاده‌های دامی در هفته‌های اخیر، از رکورد جوجه‌ریزی و تولید مرغداران استان در شرایط سخت تقدیر کرد و از راه‌اندازی نظام جدید توزیع نهاده با دستور رئیس‌جمهور خبر داد.

تیمورئیانسری با بیان این که صنعت پرورش مرغ گوشتی اخیراً با چالش‌های جدی در تأمین نهاده مواجه بود، اظهار داشت: با این وجود، تولیدکنندگان عزیز مازندران با رکورد جوجه‌ریزی در مهرماه، بیشترین تولید جوجه و گوشت سفید را به بازار عرضه کردند که جای تقدیر و تشکر دارد.

وی از پیگیری‌های استاندار مازندران، مقام عالی وزارت جهاد کشاورزی و دستور مستقیم رئیس‌جمهور برای حل مشکل نهاده‌ها خبر داد و گفت: خوشبختانه در نظام توزیع، اتفاق بسیار خوب و مبارکی رخ داد و از این پس، پشتیبانی امور دام متولی خرید و توزیع نهاده از طریق بازارگاه خواهد بود.

سرپرست سازمان جهاد کشاورزی مازندران از عرضه اولین محموله نهاده در قالب این نظام جدید خبر داد و افزود: امروز برای نخستین بار، ۱۰۴ هزار تن ذرت برای طیور، ۱۰ هزار تن جو برای دام‌های سبک و ۱۸ هزار تن جو برای گاوداری‌های صنعتی در بازارگاه عرضه شد که بیشترین خرید ذرت تا این لحظه توسط مرغداران مازندرانی انجام شده است.

وی در پایان تأکید کرد: پیگیری‌های لازم برای تأمین کنجاله سویای مورد نیاز تولیدکنندگان از هفته آینده آغاز شده و امیدواریم با توزیع مناسب و به موقع نهاده‌ها، دغدغه‌های این عزیزان مرتفع شود.

مازندران وارد فاز اجرایی «همیار گاز» شد؛

تبدیل دانش‌آموزان به سفیران ایمنی در خانواده‌ها

ساری–خبرنگار روزنامه جمهوری اسلامی: نشست تخصصی رابطین فرهنگ‌سازی شرکت گاز مازندران نشان داد که طرح «همیار گاز» در این استان وارد مرحله‌ای تازه و کاملا اجرایی شده است؛ مرحله‌ای که تمرکز آن نه بر آمار، بلکه بر آماده‌سازی زیرساخت‌های مدرسه‌محور و فعال‌سازی ظرفیت نیروی انسانی است.

در این نشست، میثم متولی طاهر، سرپرست روابط‌عمومی شرکت گاز مازندران، مسیر اجرای طرح را تشریح کرد؛ مسیری که از امضای تفاهم‌نامه با آموزش‌وپرورش آغاز شده و حالا با تعریف کامل ۳۴ ناحیه آموزشی در سامانه، تشکیل گروه‌های رابط فرهنگی، آماده‌سازی اقلام ترویجی و برنامه‌ریزی برای افتتاحیه رسمی در یکی از مدارس بهشهر درحال شکل‌گیری است. این جزئیات نشان می‌دهد که اجرای طرح در مازندران یک کار «تشریفاتی» نیست، بلکه از ابتدا در قالب یک برنامه عملیاتی و ساختاری دنبال می‌شود.

نکته کلیدی در تحلیل این نشست، تغییر رویکرد استان است. این بار ساختار اجرایی طرح به شکل شبکه‌ای طراحی شده است: معلمان به‌عنوان محور اصلی جذب، رابطین فرهنگی در هر شهرستان به‌عنوان حلقه اتصال با مدارس، و سامانه جدید همیار گاز به‌عنوان پایگاه امتیازدهی و آموزش.

همچنین متولی طاهر تأکید کرد که محتوای آموزشی سامانه – شامل فیلم‌ها، آیتم‌های ایمنی و بخش‌های آشنایی با گاز – نقشی اساسی در تحقق هدف اصلی طرح دارد: تبدیل دانش‌آموزان به سفیران ایمنی در خانواده‌ها. این بعد آموزشی، ماهیت طرح را از یک رقابت امتیازی به یک برنامه ملی فرهنگ‌سازی ارتقا می‌دهد.

استقبال باشکوه از پیکر شهید گمنام در شرکت برق منطقه‌ای مازندران و گلستان

ساری– خبرنگار روزنامه جمهوری اسلامی: همزمان با فرارسیدن ایام شهادت حضرت فاطمه زهرا (س) و گرامیداشت هفته بسیج، پیکر مطهر یک شهید گمنام در مراسمی معنوی و باشکوه با حضور گسترده بسیجیان و کارکنان شرکت برق منطقه‌ای مازندران و گلستان در ساختمان ستادی این شرکت در ساری میهمان کارکنان این مجموعه شد.

این مراسم که با حال و هوای حزن‌انگیز ایام فاطمیه همراه بود، با مداحی و تشییع و ادای احترام به مقام والای شهدا آغاز شد.

موسوی تاکامی، مدیرعامل شرکت برق منطقه‌ای مازندران و گلستان، در حاشیه این مراسم با اشاره به جایگاه والا و منزلت حضرت زهرای مرضیه (س) بر نقش محوری شهدا در صیانت از ارزش‌ها و امنیت کشور تأکید کرد و گفت: ما هرچه داریم از شهدا داریم؛ آنان با فدا کردن جان خود در سخت‌ترین شرایط، این آب و خاک و آسایش ملت را تضمین کردند.

موسوی تاکامی افزود: امروز که بر این خاک پاک قدم می‌گذاریم، مدیون خون پاک تک تک شهدای عزیزی هستیم که برای حفظ آرمان‌های انقلاب اسلامی جان خود را نثار کردند و ما وظیفه داریم در مسیر آنان تلاش و کوشش کنیم.

مدیرعامل شرکت برق منطقه‌ای با اشاره به تقارن این روزها با هفته بسیج، یادآور شد: بسیج شجره طیبه‌ای است که به فرمان امام خمینی شکل گرفت و با هدایت رهبر معظم انقلاب (مدظله‌العالی) بعد رحلت آن رهبر کبیر رشد و پویا گردید و همواره در تمامی عرصه‌ها، حافظ ارزش‌ها و مدافع میهن اسلامی بوده است. میزبانی از این شهید والا مقام، ادای احترام به این فرهنگ جهادی و انقلابی است.

تقدیر ویژه وزیر نیرو از مدیرعامل شرکت توزیع نیروی برق مازندران

ساری–خبرنگار روزنامه جمهوری اسلامی: وزیر نیرو با اهدا لوح سپاس از تلاش‌ها و اقدامات مهندس سید کاظم حسینی کارنامی، مدیرعامل شرکت توزیع نیروی برق مازندران، تجلیل کرد.

محور اصلی این تقدیر، عملکرد موفق شرکت در توسعه و به‌کارگیری فناوری اطلاعات مکانی (Geospatial Information Technology) در فرآیندهای برنامه‌ریزی، توسعه و بهره‌برداری از شبکه توزیع برق است.

در متن این لوح تقدیر آمده است:

"توسعه و بهره‌گیری از فناوری اطلاعات مکانی در فرآیندهای برنامه‌ریزی، توسعه و بهره‌برداری شبکه آب و برق از طریق سامانه و سرویس‌های اطلاعات مکانی قوی و تحول‌آفرین در راستای تحقق حکمرانی هوشمند و ارتقاء سطح رضایت‌مندی، از اهداف محوری وزارتخانه می‌باشد."

وزیر نیرو در ادامه ضمن تقدیر و سپاس از جدیت و تلاش‌های مدیرعامل و کارکنان این شرکت، اقدامات انجام شده در راستای تحقق اهداف وزارت نیرو در زمینه فناوری اطلاعات مکانی را *موجب حرکت رو به جلو و قرار گرفتن در میان شرکت‌های برتر دانستند.

این تقدیرنامه مهر تأییدی بر اهمیت استفاده از داده‌ها و سامانه‌های مکانی برای افزایش کیفیت خدمات، بهینه‌سازی مدیریت زیرساخت‌ها و در نهایت، جلب رضایت بیشتر مشترکان در صنعت برق مازندران محسوب می‌شود.

تقدیر از فرمانده پایگاه بندر امیر آباد در همایش گروه‌های برتر جهادی بسیج مازندران

ساری–خبرنگارروزنامه جمهوری اسلامی: درهمایش گروه‌های برتر جهادی بسیج استان مازندران،که مصادف با هفته بسیج برگزار گردید،از محمد علی موسی پور گرجی بعنوان فرمانده سرگروه برتر جهادی تقدیر شد. به گزارش روابط عمومی اداره کل بنادر و دریانوردی امیرآباد، در همایش گروه‌های برتر جهادی استان مازندران که به مناسبت هفته بسیج و با حضور سردار موحد فرمانده سپاه کربلا مازندران و فرمانده و مقامات ارشد بسیج کشور در محل اتاق بازرگانی مازندران در ساری برگزار گردید، از محمد علی موسی پور گرجی بعنوان سرگروه برتر جهادی تقدیر شد. براساس این گزارش، این همایش با برنامه‌های متنوع فرهنگی و با حضور جمع کثیری از بسیجیان ادارت کل و دستگاه‌های اجرائی برگزار و از اقدامات شاخص پایگاه بسیج حضرت نوح(ع) بندر امیرآباد در راستای مشارکت در محرومیت زدایی و امورات مربوطه که نیاز به بسیج همگانی دارد تقدیر شد. در پایان این مراسم و براساس ارزیابی و حضور فعال و خستگی ناپذیر و مشارکت فعال در ماموریت‌های محوله، پایگاه حضرت نوح(ع) بعنوان پایگاه نمونه و محمد علی موسی پور گرجی بعنوان سرگروه برتر جهادی معرفی و با اهدای لوح تقدیر شدند.

رئیس سازمان بسیج رسانه مازندران:

کیفی‌سازی محتوای تولیدی رسانه‌ها هدف اصلی جشنواره ابوذر است

ساری–خبرنگار روزنامه جمهوری اسلامی: عبدالمهدی حق‌شناس رئیس سازمان بسیج رسانه مازندران گفت:خبرنگاران مازندرانی می‌توانند آثار تولیدی خود را برای شرکت در جشنواره ابوذر در بازه زمانی ۵ آذرماه ۱۴۰۳ لغایت ۳۰ آذرماه ۱۴۰۴ ارسال کنند. وی افزود: این رخداد رسانه‌ای در ۱۰ قالب گزارش، مصاحبه، یادداشت و سرمقاله، تیتر، عکس، اینفوگرافی، موشن‌گرافی، کلیپ و گزارش ویدئویی، مستند و پادکست توسط سازمان بسیج رسانه مازندران برگزار می‌شود. وی با اشاره به اینکه هر خبرنگار می‌تواند در ۲ بخش و هر بخش ۴ اثر بارگذاری کند، یادآور شد: آثار ارسالی بیش از این تعداد، مورد داوری قرار نخواهد گرفت.

رئیس سازمان بسیج رسانه مازندران مهلت ارسال آثار را ۳۰ آذرماه اعلام کرد و گفت: خبرنگاران مازندرانی می‌توانند آثار خود را در ۱۴ محور شعار سال«سرمایه‌گذاری برای تولید»، جهاد تبیین، پیوند رسانه و صنعت، مقابله با آسیب‌های اجتماعی، دستاوردهای انقلاب اسلامی، بسیج و حوزه‌های اقدام، مطالبه گری و حل مسئله، مکتب شهید سلمانی، امید و نشاط‌آفرینی، خانواده، جامعه و فرزندآوری، سبک زندگی ایرانی – اسلامی، کشاورزی، محیط‌زیست و منابع طبیعی، مازندران‌شناسی، بهینه‌سازی انرژی و صرفه‌جویی در مصرف ارسال کنند. حق‌شناس با اعلام اینکه بخش ویژه جشنواره امسال به جنگ دوازده روزه اختصاص یافته است، افزود: خبرنگاران می‌توانند علاوه بر ۲ بخش، در بخش ویژه هم ۴ اثر دیگر ارسال کنند.

رئیس سازمان بسیج رسانه مازندران با اشاره به اینکه کیفی‌سازی محتوای تولیدی رسانه‌ها، هدف اصلی جشنواره ابوذر است، افزود: به دلیل اهمیت موضوع داوری آثار و بالابردن کیفیت جشنواره، درصدد هستیم همچون جشنواره قبلی با همکاری دفتر مطالعات و برنامه‌ریزی رسانه‌های وزارت ارشاد از داوران خبره و توانمند ملی بهره ببریم.

حق‌شناس کیفیت آثار را بر کمیت آن ارجح دانست و از خبرنگاران خواست با تولیدات ارزشمند در جهت پویایی جشنواره تلاش کنند تا در نهایت آثار ارزنده‌ای برای اختتامیه جشنواره کشوری ابوذر ارسال شود.

وی با اعلام اینکه تلاش می‌کنیم همچون جشنواره‌های قبلی، کتاب جشنواره همزمان با اختتامیه منتشر و توزیع شود، ادامه داد: انتشار کتاب جشنواره‌های سوم، چهارم و پنجم، رضایت اهالی رسانه را در پی داشت و سند ماندگاری در عرصه خبر باقی ماند. رئیس سازمان بسیج رسانه مازندران خاطرنشان کرد: در دسترس قرار گرفتن آثار برتر، موجبات شفاف‌سازی جشنواره در سال‌های قبل فراهم کرد.

حق‌شناس با اشاره به اینکه برترین آثار به جشنواره کشوری ابوذر ارسال می‌شوند تا در بُعد ملی مورد ارزیابی قرار گیرند، یادآور شد: سال گذشته ۲ خبرنگار مازندرانی در رشته‌های عکس و کلیپ و گزارش ویدئویی در جشنواره ملی ابوذر حائز رتبه شدند.

شرکت برق منطقه ای مازندران و گلستان

آگهی مناقصه عمومی – یک مرحله‌ای
همراه با ارزیابی کیفی شماره ۶۱–۱۴۰۴/۱ نوبت دوم
بشماره ثبت سامانه تدارکات الکترونیک دولت «ستاد»: ۲۰۰۴۰۰۱۲۲۴۰۰۰۰۶۳

شرکت برق منطقه ای مازندران در نظر دارد عملیات تعمیر و نگهداری خطوط انتقال و فوق توزیع مازندران و گلستان در سال ۱۴۰۴-۱۴۰۵ برابر شرایط ذیل و بشرح مشخصات و اطلاعات مندرج در اسناد مناقصه به مناقصه گر واجد شرایط واگذار نماید. لازم به ذکر است کلیه فرآیندهای برگزاری مناقصه ازدریافت اسناد تا ارائه پیشنهاد و همچنین گشایش پاکات ، مطابق فرآیند تعریف شده در بستر سامانه تدارکات الکترونیک دولت به آدرس www.setadiran.ir انجام خواهد شد.

الزامات مورد نیاز	۱ – داشتن حداقل رتبه ۴ در رشته نیرو از « سازمان برنامه و بودجه» الزامی میباشد.
مبلغ ضمانتنامه (شرکت در فرآیند ارجاع کار)	۲۲/۴۲۱/۸۳۹/۲۶۴ ریال بحروف « بیست و دو میلیارد و چهارصد و بیست و یک میلیون و هشتصد و سی و نه هزار و دویست و شصت و چهار ریال تمام
نوع ضمانتنامه (شرکت در فرآیند ارجاع کار)	تضمین های معتبر (شامل فیش واریزی (وجه نقد)، ضمانتنامه بانکی، ....) مطابق آیین نامه تضامین دولتی مصوبه هیأت وزیران بشماره ۵۰۶۵۹/ت۱۲۳۴۰۲ هـ مورخ ۱۳۹۴/۹/۲۲ و اصلاحیه های بعدی آن (مندرج در اسناد مناقصه)
محل دریافت و ارسال اسناد:	سامانه "تدارکات الکترونیک دولت (ستاد)" به آدرس www.setadiran.ir
زمان دریافت اسناد:	از ساعت ۹ روز سه شنبه مورخ ۱۴۰۴/۰۹/۰۴ الی ساعت ۱۹ روز یکشنبه مورخ ۱۴۰۴/۰۹/۰۹
مهلت ارسال پیشنهاد	تا ساعت ۱۵:۳۵ روز دوشنبه مورخ ۱۴۰۴/۰۹/۲۴
زمان گشایش پاکات:	ساعت ۰۸:۳۰ صبح روز سه شنبه مورخ ۱۴۰۴/۰۹/۲۵
قیمت پایه مناقصه:	۴۴۸/۴۳۶/۷۸۵/۲۷۶ ریال بحروف « چهارصد و چهل و هشت میلیارد و چهارصد و سی و شش میلیون و هفتصد و هشتاد و پنج هزار و دویست و هفتاد و شش ریال تمام » (بر اساس فهرست بهاء ۱۴۰۴)

به پیشنهادهای فاقد سپرده، سپرده های مخدوش، سپرده های کمتر از میزان مقرر، چک شخصی و نظایرآن که مغایر با آیین نامه مذکورباشد، ترتیب اثر داده نخواهد شد.
همچنین به پیشنهادهای فاقد امضاء ، مشروط ، مخدوش و پیشنهاداتی که بعد از موعد مقرر در اسناد واصل شوند مطلقاً ترتیب اثر داده نخواهد شد.
سایر اطلاعات و جزئیات مربوطه در اسناد مناقصه مندرج میباشد.
مراتب در سایت معاملات توانیر به آدرس https://wamp.tavanir.org.ir/tender/main. صرفاً جهت اطلاع رسانی درج گردیده است

روابط عمومی شرکت برق منطقه ای مازندران و گلستان

شناسه آگهی: ۲۰۵۳۲۶۴

برد پرسپولیس مقابل شمس آذر در قزوین

پرسپولیس تهران با پیروزی ۲ بر یک برابر تیم فوتبال شمس آذر قزوین ضمن صعود موقت به صدر جدول مسابقات لیگ برتر، برای شهرآورد هفته آینده آماده شد.

دیدار تیم‌های فوتبال شمس‌آذر قزوین و پرسپولیس از هفته یازدهم فصل جاری لیگ برتر در ورزشگاه سردار آزادگان قزوین برگزار شد که این دیدار با پیروزی دو بر یک میهمان همراه بود. صائب محبی (۲۱) برای میزبان و سروش رفیعی (۹) و اوستون ارونوف (۷۴) برای پرسپولیس گلزنی کردند.

شروع بازی با بازی تهاجمی شمس آذر که نیاز مبرم به سه امتیاز این بازی برای بهبود جایگاه خود در جدول دارد شروع شد. میزبان در دقیقه ۶ صاحب موقعیت مسلم گلزنی شد اما پیام نیازمند در دو واکنش متوالی مانع از گلزنی محبی شد.

تنها چند دقیقه پس از این صحنه، سرخ‌ها با استفاده از تعدد نفرات در خط حمله توانستند با نفوذ از جناح راست خلق موقعیت کنند که توپ با اشتباه مدافع شمس آذر در یک رفت و برگشت به سروش رفیعی رسید و این بازیکن با شوت خود گل اول مسابقه را به ثمر برساند.

پس از این گل، شمس آذر با استفاده از پاس‌های عمقی سعی داشت گل تساوی را بزند اما پورعلی‌گنجی و کنعانی زادگان مانع از این امر شدند تا بالاخره این تیم روی ارسال کرنر محکم کار و اشتباه دفاع سرخ‌ها توسط صائب محبی بتوانند گل تساوی را بزنند.

پرسپولیس پس از این گل بار دیگر با هدف قراردادن عمق دفاع شمس آذر توانست توسط اوستون ارونوف تک به تک شود اما شوت

آرام او پس از برخورد با جعفرپور به تیر خورد و راهی کرنر شد تا نیمه اول با تساوی یک - یک خاتمه پیدا کند.

شمس‌آذر بدون ترس از اسم پرسپولیس نیمه دوم را کاملاً تهاجمی شروع کرد. آنها با نفوذهای متعدد از سمت چپ توانستند چندین بار خط دفاع میهمان اسم و رسم‌دار خود را به زحمت بیاندازند و خلق موقعیت کنند.

با این حال تاکتیک میزبان جواب نداد تا کار به نفوذ از عمق برسد. این اتفاق درحالی رخ داد که اوسمار ویه را از دقیقه ۶۰ با تعویض عالیشاه و رفیعی و ورود محمد خدابنده‌لو و فرشاد احمدزاده سعی کرد نبض بازی را در میانه میدان برای خود کند تدبیری که به خوبی در بازی تأثیرگذار بود تا اوستون ارونوف در دقیقه ۷۴ پس از اینکه دو بار توپ از روی خط دروازه میزبان خارج شد بتواند گل دوم تیمش را به ثمر برساند.

پس از این گل شمس آذر تلاش زیادی کرد تا گل مساوی را به ثمر برساند اما بی‌دقتی سورگی و شجاعیان باعث شد تا آنها سه امتیاز خانگی را از دست بدهند.

پرسپولیس در دقیقه ۸۲ توانست گل سوم را هم بزند اما داور آن را آفساید تشخیص داد تا اسم فرشاد احمدزاده از بین گلزنان پرسپولیس در بازی امروز خط بخورد.

سرخ‌ها با این پیروزی ۱۸ امتیازی شدند تا موقت به صدر حدود صعود کنند و اینگونه برای دیدار با استقلال تهران آماده شوند. شمس آذر نیز همچنان ۹ امتیازی ماند در رده پانزدهم باقی بماند.

پیکان سه امتیاز را در خانه حفظ کرد

دیدار تیم‌های پیکان و ملوان در چارچوب هفته یازدهم لیگ برتر فوتبال در ورزشگاه پاس برگزار شد که در نهایت با برتری یک بر صفر پیکان خاتمه یافت.شاگردان سعید دقیقی نیمه اول را بهتر آغاز کردند و با ارائه نمایشی منسجم‌تر نسبت به حریف، توانستند جریان بازی را در اختیار بگیرند. پیکان در دقیقه ۴۳ به گل رسید؛ جایی که علیرضا خدادادی با استفاده از پاس دقیق افشین صادقی و ضعف جاگیری مدافعان ملوان، تنها گل مسابقه را به ثمر رساند و تیمش را با برتری یک بر صفر راهی رختکن کرد.در نیمه دوم نیز هر دو تیم صاحب چند فرصت گلزنی شدند اما بی‌دقتی در ضربات آخر و واکنش‌های مناسب دو دروازه‌بان، مانع از تغییر نتیجه شد. در نهایت تلاش ملوان برای جبران گل خورده ثمری نداشت و پیکان با همان تک گل نیمه نخست، سه امتیاز ارزشمند این دیدار را کسب کرد. با کسب سه امتیاز این بازی، پیکان ۱۱ امتیازی و در رده چهاردهم جدول قرار گرفت و ملوان هم ۱۴ امتیازی باقی ماند.

هیئت ایرانی در قرعه کشی جام جهانی ۲۰۲۶ حضور نخواهد داشت

با اعلام سخنگوی فدراسیون فوتبال هیچ فردی از ایران در مراسم قرعه کشی جام جهانی ۲۰۲۶ حضور نخواهد داشت.

امیرمهدی علوی در رابطه با آخرین وضعیت صدور ویزا برای کاروان ایران جهت حضور در مراسم قرعه کشی جام جهانی ۲۰۲۶ اظهار داشت: پس از استعلام از فدراسیون فوتبال و برگزاری جلسه هیئت‌رئیسه و مشورت با دوستان در وزارت ورزش و جوانان و وزارت امور خارجه، این موضوع به فدراسیون بین‌المللی فوتبال (فیفا) اطلاع داده شد. وی ادامه داد: با توجه به اینکه تصمیمات اتخاذ شده غیرورزشی است و مسیر از فرآیند ورزشی دور شده است، تصمیم بر این شد که هیئت ایرانی در مراسم قرعه‌کشی حضور نداشته باشد. فدراسیون فوتبال در دو روز اخیر مکاتبات خود را با فیفا انجام داده و این موضوع به اطلاع رئیس و دبیرکل فیفا رسیده است.

علوی افزود: فیفا اعلام کرده است که موضوع را به طور جدی پیگیری خواهد کرد. وظیفه ما بود که این مسئله را به اطلاع فیفا و شخص جیانی اینفانتینو برسانیم. آخرین بار که رئیس فیفا در رختکن تیم ملی حضور یافته بود، دیدار فینال کافا ۲۰۲۵ مقابل ازبکستان بود که در جمع بازیکنان ایران اعلام کرد تضمین حضور کاروان ایران از ابتدای مراسم قرعه‌کشی تا آخرین روز حضور تیم ملی در جام جهانی پیگیری خواهد شد و شامل ورک‌شاپ‌ها نیز خواهد بود. وی تصریح کرد: هیچ تضمینی وجود ندارد که پنج نفری که قرار است به مراسم قرعه‌کشی بروند، برای برگزاری مسابقات به مشکل نخورند. حتی برای رئیس فدراسیون که در AFC و فیفا پست دارد بلیت صادر شده، اما برای مدیر حراست و مدیر اجرایی که باید حتماً در ورک‌شاپ‌ها حضور داشته باشند، ویزا صادر نشده است.

سخنگوی فدراسیون فوتبال در رابطه با احتمال تغییر ورزشگاه میزبان دربی ۱۰۶ بین استقلال و پرسپولیس گفت: میزبان این بازی باشگاه پرسپولیس است و به‌زودی در رابطه با آن تصمیم‌گیری خواهد شد. همچنین باید بگویم که در دربی پایتخت از یک تکنولوژی جدید رونمایی می‌شود.

علوی در رابطه دیر رسیدن اتوبوس کاروان تیم فوتبال الوصل امارات برای بازی با استقلال ایران گفت: دوستان پیگیر این موضوع هستند و قرار است گزارش نهایی در رابطه با این موضوع به فدراسیون فوتبال ارسال شود.

کاراته قهرمانی جهان

راهیابی ۳ نماینده ایران به مرحله یک‌چهارم نهایی

سارا بهمن‌یار، فاطمه سعادتی و علی مسکینی با برتری مقابل حریفانشان به مرحله یک چهارم نهایی رقابت‌های کاراته قهرمانی جهان در مصر راه یافتند.

در نخستین روز از پیکارهای کاراته قهرمانی جهان در قاهره مصر، ۶ نماینده کشورمان در دو بخش بانوان و مردان به مصاف رقبای خود رفتند که در پایان نتایج ذیل کسب شد:

در وزن ۵۰- کیلوگرم، سارا بهمنیار در مرحله گروهی و در گروه شش، سه مبارزه انجام داد و در مرحله یک‌هشتم نهایی، سارا بهمنیار عملکردی درخشان داشت و با پیروزی ۸ بر صفر برابر جباری بنتاما از اسپانیا، راهی مرحله یک‌چهارم نهایی شد.

در وزن ۵۵- کیلوگرم، فاطمه سعادتی در مرحله گروهی و در گروه سه، سه مبارزه انجام داد. سعادتی در مرحله یک‌هشتم نهایی برابر استولی از یونان به میدان رفت و با کسب پیروزی ۲ بر ۱ توانست راهی مرحله یک‌چهارم نهایی شود.

در وزن ۶۰- کیلوگرم، علی مسکینی در مرحله گروهی و در گروه چهار، نخستین مبارزه خود را برابر استفانوس ژنوس از یونان انجام داد که این دیدار با نتیجه ۴ بر صفر به سود حریف پایان یافت.

او در دومین مبارزه با نمایش برتر، محمد کابوره از بورکینافاسو را با نتیجه ۹ بر صفر شکست داد.در سومین مبارزه گروهی، مسکینی مقابل نیکیتا فیلیپو از اوکراین به تساوی ۰-۰ دست یافت و با یک پیروزی، یک تساوی و یک شکست، از گروه خود صعود کرد. مسکینی در مرحله یک‌هشتم نهایی برابر عبدالله حمد از اردن به میدان رفت و با نتیجه ۵ بر ۳ به پیروزی رسید تا جواز حضور در مرحله یک‌چهارم نهایی را کسب کند.

در کاتای انفرادی فاطمه صادقی در مرحله یک‌هشتم نهایی اجرای قابل توجهی با امتیاز ۴۰,۰ ارائه داد، اما ژنوگ از یونان با امتیاز ۴۰,۴ عملکردی بهتر داشت و مانع از صعود نماینده کشورمان به مرحله یک‌چهارم نهایی شد.

در وزن ۶۷- کیلوگرم، امیررضا برزویی در مرحله گروهی و در گروه هشت، سه مبارزه انجام داد. در سومین و آخرین مبارزه گروهی، برزویی مقابل استفان جوسیچ از صربستان با نتیجه ۲ بر ۱ شکست خورد و با یک پیروزی و دو شکست، از گردونه مسابقات کنار رفت.

در وزن ۷۵- کیلوگرم، مرتضی نعمتی در مرحله گروهی و در گروه چهار، سه مبارزه انجام داد که حاصل آن دو پیروزی و یک شکست بود. نعمتی در مرحله یک‌هشتم نهایی برابر حمزه سام از مراکش قرار گرفت و در نهایت با نتیجه ۶ بر ۲ شکست خورد و از دور رقابت‌ها کنار رفت.

رقابت‌های مرحله یک چهارم و نیمه نهایی نمایندگان کاراته کشورمان عصرامروزبرگزار می‌شود و همچنین رقابت‌های فینال و کسب مدال برنز نیز روز یکشنبه پیگیری می‌گردد.

اخبار کوتاه ورزشی

پرسپولیس از استقلال به کنفدراسیون فوتبال آسیا شکایت کرد!!!

باشگاه پرسپولیس به طور رسمی از باشگاه استقلال به AFC و سازمان لیگ شکایت کرد. در نامه باشگاه پرسپولیس به سازمان لیگ، به تخلفات عدیده هواداران تیم رقیب در بازی استقلال و الوصل امارات اشاره و با تأکید بر این که این فحاشی‌ها در تمام بازیهای داخلی و بین‌المللی این فصل استقلال رخ داده، از مراجع انضباطی فدراسیون فوتبال ایران و همچنین کنفدراسیون فوتبال آسیا درخواست شده تا به موارد متعددی که هواداران باشگاه استقلال بحث‌های اخلاقی در محیط استادیوم‌های مختلف را زیر پا گذاشته، رسیدگی شود.به این نامه، فیلم‌های متعدد فحاشی‌های سکوهای طرفداران استقلال در بازی‌های اخیر این تیم در بازی‌های داخلی و آسیایی نیز ضمیمه شده است.باشگاه پرسپولیس در جهت احقاق حق تیم و هواداران میلیونی و بازیکنان و کادر فنی خود این شکایت را رسمی کرده و به طور جدی از مسئولان کنفدراسیون آسیا و همین‌طور فدراسیون و مراجع انضباطی درخواست کرده تا به تخلفات صورت گرفته ازسوی این باشگاه رسیدگی شده و نتیجه را اعلام کنند.

اعتراض استقلال به فاصله کم بین دو بازی حذفی و آسیایی

باشگاه استقلال احتمالا در تاریخ ۲۸ آذر در جام حذفی به مصاف فولاد هرمزگان می‌رود و سپس باید ۳ دی در لیگ قهرمانان آسیا سطح دو به میدان برود که فاصله کم بین دو بازی، باعث اعتراض آبی‌ها شده است. تیم فوتبال استقلال در چارچوب رقابت‌های مرحله یک هشتم نهایی جام حذفی باید در بندرعباس به مصاف فولاد هرمزگان برود. این بازی احتمالا در تاریخ ۲۸ آذر برگزار خواهد شد.آبی‌هاهمچنین باید در تاریخ ۳ دی، در چارچوب رقابت‌های هفته ششم لیگ قهرمانان آسیا ۲ در بحرین به مصاف المحرق بروند. برهمین اساس به نظر می‌رسد این موضوع باب میل باشگاه استقلال نیست و فاصله کم بین این دو بازی باعث اعتراض آن‌ها شده است.

شهرآورد ۱۰۶ قطعاً در اراک برگزار می‌شود!

موانع مربوط به برگزاری شهرآورد در شهر اراک برطرف شده است و دیدار پرسپولیس و استقلال در هفته دوازدهم لیگ برتر قطعاً در ورزشگاه امام خمینی(ره) این شهر برگزار خواهد شد. مهدی تاج رئیس فدراسیون فوتبال روز گذشته در گفت‌وگویی اعلام کرد با توجه به نامه نیروی انتظامی و یگان ویژه، برگزاری شهرآورد تهران در چارچوب هفته دوازدهم لیگ برتر در اراک قطعی نیست و احتمال تغییر در محل میزبانی این مسابقه وجود دارد.در همین راستا نامه مورد اشاره مهدی تاج، در تاریخ ۲۸ آبان ماه به دست باشگاه پرسپولیس رسیده است و در همین زمینه نیز مکاتباتی بین باشگاه پرسپولیس و مسئولان استانی اراک انجام شده که طی آن تمام موانع برای برگزاری شهرآورد در اراک برطرف شده است.نامه قطعی مربوط به موافقت اعضای شورای تأمین و مسئولان استانی اراک برای برگزاری شهرآورد ۱۰۶ در این شهر به دست باشگاه پرسپولیس رسیده و به این ترتیب برگزاری شهرآورد در این شهر قطعی است.

پیروزی بانک شهر مقابل استقلال جویبار

در مهم‌ترین مسابقه از هفته دوم دور برگشت بیست و پنجمین دوره لیگ برتر کشتی آزاد باشگاه‌های کشور، در گروه B در شهر تنکابن بانک شهر میزبان استقلال جویبار بود که در این دیدار حساس و نفسگیر تیم بانک شهر توانست با نتیجه ۷ بر ۳ مقابل استقلال جویبار به پیروزی دست پیدا کند.دو کشتی گیر روس استقلال در این دیدار پیروز شدند اما نفراتی مانند رضا اطری، مبین عظیمی، امیرمحمد یزدانی و امیررضا معصومی بردهای مهمی را برای تیم رضا یزدانی در بانک شهر رقم زدند.نتایج انفرادی این مسابقه بدین شرح است (اسامی تیم بانک شهر در ابتدا آمده است): بانک شهر ۷ – استقلال جویبار۳–۵۷* کیلوگرم: مهدی ویسی ۳ – علی یحیی‌پور ۲–*۶۱ کیلوگرم: رضا اطری ۲ – علی قلی‌زادگان صفر– *۶۵ کیلوگرم: عباس ابراهیم‌زاده ۳ – شامیل ممدوف ۸–*۷۰ کیلوگرم: ابراهیم الهی ۱ – محمد بخشی ۴–*۷۴ کیلوگرم: امیرمحمد یزدانی ۷ – امیرحسین حسینی ۴–*۷۹ کیلوگرم: فریبرز بابایی ۴ – سبحان رحمانی ۳–*۸۶ کیلوگرم: محمد نخودی صفر – ابراهیم کادیف ۵–*۹۲ کیلوگرم: محمدمبین عظیمی ۳ – امیرحسین فیروزپور صفر–*۹۷ کیلوگرم: مجتبی گلیج ۵ – احمد بذری صفر– *۱۲۵ کیلوگرم: امیررضا معصومی ۲ – امیررضا صحرایی ۱

اعزام تکواندی ایران به رقابت‌های جهانی زیر ۲۱ سال

تیم‌های ملی تکواندوی ایران برای حضور در رقابت‌های جهانی زیر ۲۱ سال عازم نایروبی پایتخت کنیا شدند.مهدی رزمیان، ابوالفضل زندی، امیرعباس رهنما، متین رضایی، رادین زینالی، آریا غلامی، محمد علیزاده و امیرمحمد اشرافی، ۸ ملی پوش تیم پسران ایران در این رقابت‌ها هستند که با هدایت مجید افلاکی به میدان می‌روند. همچنین تیم ملی تکواندوی بانوان زیر ۲۱ سال ایران نیز با ترکیب ساینا کریمی، روژان گودرزی، مبینا نعمت زاده، هستی محمدی، ساغر مرادی و سارا صوفی با هدایت مهروز ساعی در این رقابت‌ها به میدان می‌رود.اولین دوره رقابت‌های تکواندوی زیر ۲۱ سال قهرمانی جهان ۲۰۲۵ از ۱۲ تا ۱۵ آذر به میزبانی نایروبی پایتخت کنیا برگزار می‌شود.

آگهی موضوع ماده ۳ قانون و ماده ۱۳ آئین نامه قانون تعیین تکلیف وضعیت ثبتی اراضی و ساختمانهای فاقد سند رسمی

برابر رای شماره ۱۴۰۴۶۰۳۱۸۰۰۲۰۰۷۳۸۶ مورخ ۱۴۰۴/۰۶/۳۱ هیات موضوع قانون تعیین تکلیف وضعیت ثبتی اراضی وساختمانهای فاقد سند رسمی مستقر در واحد ثبتی شهرستان بندر انزلی تصرفات مالکانه وبلامعارض متقاضی مجتبی سلمان زاده ثمرین فرزند یوسف در ششدانگ یک قطعه زمین مشتمل بر بنا به مساحت ۱۹۲/۸۶ مترمربع در قسمتی از پلاک ۲۲۵ فرعی از ۱۵ اصلی بخش ۷ گیلان حوزه ثبت ملک انزلی که شماره پلاک فرعی ۲۱۸۲۴ برای آن در نظر گرفته شده است ، محرز گردیده است. لذا جهت اطلاع عموم در دو نوبت به فاصله ۱۵ روز آگهی میشود درصورتی که هرکس نسبت به صدور سند مالکیت بنام متقاضی اعتراض داشته باشد میتواند از تاریخ انتشار اولین آگهی به مدت دو ماه اعتراض خود کتبارا به اداره ثبت اسناد واملاک محل تسلیم و پس از اخذ رسید، ظرف مدت یک ماه از تاریخ تسلیم اعتراض دادخواست خود را به مراجع محترم قضایی تقدیم نموده و گواهی تقدیم دادخواست را به اداره ثبت محل تحویل نماید. بدیهی است در صورت انقضای مدت مذکور وعدم وصول اعتراض طبق مقررات سند مالکیت صادر خواهد شد.ضمناصدور سند مالکیت ، مانع مراجعه متضرر به دادگاه نخواهد شد. م الف ۴۷۹۲ شناسه آگهی: ۲۰۴۴۳۵۱

تاریخ انتشار نوبت اول : ۱۴۰۴/۰۸/۲۴ تاریخ انتشار نوبت دوم : ۱۴۰۴/۰۹/۰۸

سبحان جعفری - مدیر واحد ثبتی حوزه ثبت ملک انزلی

آگهی موضوع ماده ۳ قانون و ماده ۱۳ آئین نامه قانون تعیین تکلیف وضعیت ثبتی اراضی و ساختمانهای فاقد سند رسمی

برابر رای شماره ۱۴۰۴۶۰۳۱۸۰۰۲۰۰۷۱۳۸ مورخ ۱۴۰۴/۰۶/۲۴ هیات موضوع قانون تعیین تکلیف وضعیت ثبتی اراضی وساختمانهای فاقد سند رسمی مستقر در واحد ثبتی شهرستان بندر انزلی تصرفات مالکانه وبلامعارض متقاضی احمدعلی تبری سنگاچینی فرزند کوچک علی در ششدانگ یک قطعه زمین با بنای احداثی به مساحت ۳۸۷۹/۴۷ مترمربع در قسمتی از پلاک ۲۹۸ فرعی از ۱۱ اصلی بخش ۷ گیلان حوزه ثبت ملک انزلی که شماره پلاک فرعی ۲۰۱۶ برای آن در نظر گرفته شده است ، محرز گردیده است. لذا جهت اطلاع عموم در دو نوبت به فاصله ۱۵ روز آگهی میشود درصورتی که هرکس نسبت به صدور سند مالکیت بنام متقاضی اعتراض داشته باشد میتواند از تاریخ انتشار اولین آگهی به مدت دو ماه اعتراض خود کتبارا به اداره ثبت اسناد واملاک محل تسلیم و پس از اخذ رسید، ظرف مدت یک ماه از تاریخ تسلیم اعتراض دادخواست خود را به مراجع محترم قضایی تقدیم نموده و گواهی تقدیم دادخواست را به اداره ثبت محل تحویل نماید. بدیهی است در صورت انقضای مدت مذکور وعدم وصول اعتراض طبق مقررات سند مالکیت صادر خواهد شد.ضمناصدور سند مالکیت ، مانع مراجعه متضرر به دادگاه نخواهد شد. م الف ۴۷۸۷ شناسه آگهی: ۲۰۴۴۰۷۸

تاریخ انتشار نوبت اول : ۱۴۰۴/۰۸/۲۴ تاریخ انتشار نوبت دوم : ۱۴۰۴/۰۹/۰۸

سبحان جعفری - مدیر واحد ثبتی حوزه ثبت ملک انزلی

اداره کل ثبت اسناد و املاک استان خراسان رضوی
اداره ثبت اسناد و املاک حوزه ثبت ملک درگز
هیات موضوع قانون تعیین تکلیف وضعیت ثبتی اراضی و ساختمان های فاقد رسمی
اگهی موضوع ماده ۳ قانون و ماده ۱۳ ائین نامه قانون تعیین تکلیف وضعیت ثبتی و اراضی و ساختمان های فاقد سند رسمی

برابر رای شماره ۱۴۰۴۶۰۳۰۶۰۱۷۰۰۲۰۳۹هیات اول موضوع قانون تعیین تکلیف وضعیت ثبتی اراضی و ساختمان های فاقد سند رسمی مستقر درواحد ثبتی حوزه ثبت ملک درگز تصرفات مالکانه بلامعارض متقاضی آقای /خانم توفیق علیخانی فرزندقاسم بشماره شناسنامه ۷۹۱صادره از درگزدریک باب خانه /یک قطعه زمین مزروعی / یک قطعه باغ به مساحت ۲۰۰۶,۹۵ مترمربع ششدانگ یک قطعه زمین مزروعی به مساحت ۲۰۰۶,۹۵ مترمربع قسمتی از پلاک ۱۴ فرعی از ۴۰ - اصلی واقع دربخش ۷ قوچان حوزه ثبت ملک درگز شهر /شهرستان خراسان رضوی خریداری از مالک رسمی اقای رجب پیروزچادر محرز گردیده است لذا به منظور اطلاع عموم مراتب دردونوبت به فاصله ۱۵ رو زاگهی می شود درصورتی که اشخاص نسبت به صدور سند مالکیت متقاضی اعتراضی داشته باشند می توانند از تاریخ انتشار اولین اگهی به مدت دو ماه اعتراض خود را به این اداره تسلیم و پس از اخذ رسید ظرف مدت یک ماه از تاریخ تسلیم اعتراض دادخواست خود را به مراجع قضایی تقدیم نمایند بدیهی است در صورت انقضای مدت مذکور و عدم وصول اعتراض طبق مقررات سند مالکیت صادر خواهد شد.

تاریخ انتشار نوبت اول : ۱۴۰۴/۹/۸ تاریخ انتشار نوبت دوم : ۱۴۰۴/۹/۲۳

حجت نوبهاری ـ رئیس اداره ثبت اسناد و املاک درگز

آگهی موضوع ماده ۳ قانون و ماده ۱۳ آیین‌نامه قانون تعیین تکلیف وضعیت ثبتی اراضی و ساختمان‌های فاقد سند رسمی

برابر آراء صادره هیئت‌های اول و دوم موضوع قانون تعیین تکلیف وضعیت ثبتی اراضی و ساختمان‌های فاقد سند رسمی مستقر در واحد ثبتی نجف‌آباد تصرفات مالکانه و بلامعارض متقاضیان محرز گردیده است. لذا مشخصات متقاضیان و املاک مورد تقاضا به شرح زیر به منظور اطلاع عموم در دو نوبت به فاصله ۱۵ روز آگهی می‌شود. در صورتی که اشخاص نسبت به صدور سند مالکیت متقاضیان اعتراضی داشته باشند، از تاریخ انتشار اولین آگهی به مدت دو ماه اعتراض خود را در اداره ثبت اسناد و املاک محل تسلیم و پس از اخذ رسید، ظرف مدت یک ماه از تاریخ تسلیم اعتراض، دادخواست خود را به مرجع قضایی تقدیم نمایند. رای شماره ۷۵۰۳ مورخ۱۴۰۴/۰۸/۲۸- خانم مریم اسماعیلی به شناسنامه شماره ۳۳۶۵ کد ملی۱۰۹۱۴۲۶۳۰۹ صادره نجف آباد فرزند حیدرعلی در ششدانگ یک باب ساختمان به مساحت ۲۲۵/۵۰مترمربع قسمتی از پلاک شماره ۳۳۶ اصلی واقع در قطعه ۶بخش ۱۱ حوزه ثبت ملک اصفهان- متقاضی مالک عادی است که برابر قولنامه عادی ارائه شده متقاضی مریم اسماعیلی فرزند حیدرعلی به صورت عادی از قربانعلی مهدیه نجف آبادی به عنوان صداق خریداری نموده است (واگذار شده) که حسب استعلام پیوستی قربانعلی مهدیه مالک رسمی مشاعی می‌باشد و طبق سامانه املاک برابر سند تک برگ به شماره۹۳۸۶۸۲ تمامت ۲۲۱۳۶۷ سهم از ۴۷۵۸۰۰سهم مشاع از پلاک ۳۳۶ واقع در قطعه ۶بخش ۱۱ ثبت اصفهان بنام قربانعلی مهدیه نجف آبادی مسبوق به ثبت می‌باشد که در صورت صدور رای میزان ۲۲۵/۵۰ متر از مالکیت مالک رسمی کسر و میزان۲۱۴۸۰۶ سهم از ۴۷۵۸۰۰سهم جهت مالک رسمی قربانعلی مهدیه باقی می‌ماند ضمناً شهود پیوستی ضمن تایید صورتجلسه تنظیمی و قولنامه‌های ارائه شده مالکیت ششدانگ و تصرفات مفروضی و بلامعارض متقاضی مریم اسماعیلی را بر مورد تقاضا به مساحت ۲۲۵/۵۰مترمربع را تایید و گواهی نمودند.

شناسه : ۲۰۵۶۵۹۳

نوبت اول : ۱۴۰۴/۰۹/۰۸ نوبت دوم: ۱۴۰۴/۰۹/۲۳

مدیر واحد ثبتی حوزه ثبت ملک نجف آباد

آگهی ماده ۱۰ قانون الحاق موادی به قانون ساماندهی و حمایت از تولید و عرضه مسکن شهرستان رزن

در اجرای مقررات قانون الحاق موادی به قانون ساماندهی و حمایت از تولید و عرضه مسکن و آیین نامه اجرایی آن آراء هیأت موضوع ماده ۱۰ آیین نامه مزبورمربوط به املاک مورد تقاضا جهت صدور سند مالکیت که به تأیید هیأت مذکور رسیده به شرح ذیل آگهی می‌گردد ؛

۱ - رأی شماره ۴۹۲ به تاریخ ۱۴۰۴/۰۷/۲۹ آقایان مجید خلیلی فرزند رجبعلی و رجبعلی خلیلی فرزند رحمن نسبت به ششدانگ (هرکدام نسبت به سه دانگ مشاع) یک باب خانه به مساحت ۲۴۹ مترمربع تحت پلاک ۴۰۲۰ فرعی از ۵۹ اصلی شهر رزن واقع در بخش ۵ همدان

چنانچه مالک یا مالکین و یا مجاورین اعم از اشخاص حقیقی و حقوقی نسبت به آراء فوق اعتراض دارند ظرف مدت ۲۰ روز از تاریخ انتشار این آگهی اعتراض خود را تسلیم اداره ثبت اسناد رزن نمایند ، بدیهی است در صورت عدم وصول واخواهی، اداره ثبت رزن طبق مقررات نسبت به صدور اسناد مالکیت متقاضیان اقدام می نماید. این آگهی در یک نوبت منتشر شده و ضمناً صدور سند مالکیت مانع از مراجعه متضرر به دادگاه نمی‌باشد. م الف ۳۶۹

تاریخ انتشار : ۱۴۰۴/۰۹/۰۸

باب اله مرادی– رئیس اداره ثبت اسناد و املاک شهرستان رزن

آگهی ماده ۱۰ قانون الحاق موادی به قانون ساماندهی و حمایت از تولید و عرضه مسکن شهرستان رزن

در اجرای مقررات قانون الحاق موادی به قانون ساماندهی و حمایت از تولید و عرضه مسکن و آیین نامه اجرایی آن آراء هیأت موضوع ماده ۱۰ آیین نامه مزبورمربوط به املاک مورد تقاضا جهت صدور سند مالکیت که به تأیید هیأت مذکور رسیده به شرح ذیل آگهی می‌گردد ؛

۱ - رأی شماره ۴۸۶ به تاریخ ۱۴۰۴/۰۷/۲۹ آقایان علی اصغر حجتی فرزند اسمعیل و محمدرضا حجتی فرزند علی اصغر هر کدام نسبت به سه دانگ مشاع از ششدانگ یک باب خانه به مساحت ۱۹۸,۳۳ مترمربع تحت پلاک ۲۳۵۷ فرعی از ۵۹ اصلی شهر رزن واقع در بخش ۵ همدان

چنانچه مالک یا مالکین و یا مجاورین اعم از اشخاص حقیقی و حقوقی نسبت به آراء فوق اعتراض دارند ظرف مدت ۲۰ روز از تاریخ انتشار این آگهی اعتراض خود را تسلیم اداره ثبت اسناد رزن نمایند ، بدیهی است در صورت عدم وصول واخواهی، اداره ثبت رزن طبق مقررات نسبت به صدور اسناد مالکیت متقاضیان اقدام می نماید. این آگهی در یک نوبت منتشر شده و ضمناً صدور سند مالکیت مانع از مراجعه متضرر به دادگاه نمی‌باشد. م الف ۳۷۰

تاریخ انتشار : ۱۴۰۴/۰۹/۰۸

باب اله مرادی–رئیس اداره ثبت اسناد و املاک شهرستان رزن

آگهی موضوع ماده ۳ قانون و ماده ۱۳ آئین نامه قانون تعیین تکلیف وضعیت ثبتی و اراضی و ساختمانهای فاقد سند رسمی

برابر آراء ۱۴۰۴۶۰۳۲۶۰۰۸۰۰۴۵۳۴ ، ۱۴۰۴۶۰۳۲۶۰۰۸۰۰۴۵۳۵ و ۱۴۰۴۶۰۳۲۶۰۰۸۰۰۴۵۳۶ موضوع قانون تعیین تکلیف وضعیت ثبتی اراضی و ساختمانهای فاقد سند رسمی مستقر در واحد ثبتی حوزه ثبت ملک رزن تصرفات مالکانه بلامعارض متقاضی آقای محسن قاسمی صفدر به شناسنامه شماره ۱۶۸۵ کدملی ۳۹۹۱۷۸۵۵۸۷ فرزند ولی در ششدانگ سه قطعه زمین مزروعی به مساحت های ۱۱۱۶۹,۴۷ ، ۹۰۴۰۷,۴۳ و ۱۰۵۰۴,۱۱ مترمربع پلاک های شماره ۱۲۰۱ ، ۱۲۰۲ و ۱۲۰۳ فرعی از ۱۸۴ اصلی قریه گاوسوار واقع در همدان بخش ۵ حوزه ثبت ملک رزن دارنده سند شماره ۳۱۵۱۹ مورخ ۱۳۹۷/۰۹/۲۶ دفتر ۱ رزن بنام خود متقاضی محرز گردیده است.لذا به منظور اطلاع عموم مراتب در دو نوبت به فاصله ۱۵ روز آگهی می شود در صورتی که اشخاص نسبت به صدور سند مالکیت متقاضی اعتراضی داشته باشند می توانند از تاریخ انتشار اولین آگهی به مدت دو ماه اعتراض خود را به این اداره تسلیم و پس از اخذ رسید، ظرف مدت یک ماه از تاریخ تسلیم اعتراض، دادخواست خود را به مراجع قضایی تقدیم نمایند.بدیهی است در صورت انقضای مدت مذکور و عدم وصول اعتراض طبق مقررات سند مالکیت صادر خواهد شد. م الف ۳۶۶

تاریخ انتشار نوبت اول : ۱۴۰۴/۰۹/۰۸ تاریخ انتشار نوبت دوم : ۱۴۰۴/۰۹/۲۳

باب اله مرادی– رییس ثبت اسناد و املاک شهرستان رزن

آگهی دعوت مجمع عمومی عادی به‌طور فوق‌العاده نوبت اول

بدینوسیله از کلیه اعضای شرکت تعاونی کارکنان منابع طبیعی اردبیل دعوت به عمل می‌آید رأس ساعت ۱۱ صبح روز سه‌شنبه مورخه ۱۴۰۴/۱۰/۰۹ در محل سالن آمفی‌تئاتر اداره کل به آدرس: اردبیل دروازه آستارا جنب صدا و سیمای مرکز اردبیل اداره کل منابع طبیعی و آبخیزداری استان اردبیل جهت اتخاذ تصمیم طبق دستور جلسه ذیل حضور بهم رسانید.

دستور جلسه: ۱ - گزارش عملکرد ۱۴۰۴ هیات مدیره شرکت تعاونی مسکن ۲ - گزارش بازرس شرکت تعاونی ۳- بررسی و تصویب بودجه پیشنهادی هیات مدیره برای سال ۱۴۰۵ ۴- برگزاری انتخابات هیات مدیره اصلی و علی‌البدل برای مدت سه سال آتی ۵- برگزاری قرعه‌کشی اراضی در اختیار تعاونی

هیات مدیره شرکت تعاونی تولیدی توزیعی منابع طبیعی اردبیل

اینجانب وهرز اسکندری اسپلی مالک خودرو سواری پژو I۴۰۵GLX۱۸۰۰ به شماره موتور ۱۲۴۸۲۰۲۹۴۶۱ شماره شاسی ۰۰۸۲۰۵۱۶۳۴ بعلت فقدان اسناد فروش تقاضای المثنی اسناد مذکور را نموده ام. لذا چنان چه هرکسی ادعایی در مورد خودروی مذکور دارد ظرف ده روز به دفتر حقوقی سازمان فروش شرکت ایران خودرو واقع در کیلومتر ۱۴ تهران کرج شهرک پیکانشهر ساختمان سمند طبقه ۱ مراجعه نماید. بدیهی است پس از انقضای مهلت مزبور طبق قوانین مقرر اقدام خواهد شد.

لاهیجان

شماره های تماس جهت درج آگهی در روزنامه جمهوری اسلامی:
۷۷۶۴۴۴۱۰-۷۷۶۴۴۴۱۱
نمابر: ۷۷۶۴۴۴۱۲

برگ سبز وسند کمپانی خودرو سواری پژو مدل ۱۳۹۸ بشماره انتظامی ایران - ۶۴-۱۵۴ط ۴۸ به شماره موتور ۱۶۴B۰۲۴۹۹۱۲ و به شماره شاسی NAAM۳۱FE۱KK۹۰۰۰۸۳ به رنگ سفید بنام زهرا ذوالفقاری اردچی مفقود شده و از درجه اعتبار ساقط است. ابرکوه

سند کمپانی خودرو ام وی ام X۲۲ مدل ۱۴۰۴ به رنگ سفید و شماره پلاک ۹۴_

الگوی ممتاز نمایندگی مجلس

به مناسبت سالروز شهادت آیت‌الله سید حسن مدرس و روز مجلس

«سعی کنید مثل مرحوم مدرس را انتخاب کنید – البته مثل مدرس که به این زودی‌ها پیدا نمی‌شود، شاید آحادی مثل مدرس باشند – کسانی را که انتخاب می‌کنید باید مسائل را تشخیص دهند...»(۱)

این جمله معروف از امام خمینی بنیانگذار نظام جمهوری اسلامی را از آن جهت برای این مطلب انتخاب کردیم که دوشنبه این هفته دهم آذر ماه مصادف با سالگرد شهادت آیت‌الله سید حسن مدرس است و به همین مناسبت این روز را «روز مجلس» نیز نامگذاری کرده‌اند. بدون تردید در میان نامداران فراوانی که از نهضت مشروطیت به این سو، نام آنان در کلام امام به نیکی یاد و بر زبان جاری شده، نام مدرس یکی از پرتکرارترین این نام‌ها می‌باشد. امام خمینی در سخنان خود از افراد مختلفی نام می‌بردند و از آنان یاد می‌کردند که در بسیاری از این موارد نام بردن از افراد مختلف به جهت خاطره گویی و یا سنجش عملکرد او در یک موضوع خاص بوده، اما ایشان هرگاه از شهید مدرس نام برده‌اند، تلاششان بر این بود که مدرس را به عنوان یک الگو و اسوه به آحاد جامعه مخصوصاً به نمایندگان مجلس، سیاسیون و دولتمردان و کارگزاران نظام معرفی کنند.

شهید آیت‌الله سید حسن مدرس به دلیل داشتن هوش و دانش سرشار دینی، اجتماعی و سیاسی که با مقام اجتهاد، عدالت و تقوای او عجین شده بود، به فردی با کمالات انسانی و اخلاقی آمیخته به هوشمندی سیاسی و منادی حق و عدالت و آزادی‌خواه و استقلال طلب تبدیل شده بود که در برابر هرگونه تبعیض ناروا و امتیازطلبی‌های غیرقانونی ایستادگی می‌کرد و مشخصاً به دلیل دارا بودن این ویژگی‌ها بود که امام خمینی همواره تأکید داشتند کارگزاران نظام از الگویی مانند وی سرمشق بگیرند و مانند او باشند. نکته قابل توجه در سخنان امام برای معرفی مدرس به عنوان الگو به این جهت است که شهید مدرس چندین دوره متوالی ازسوی مردم ایران به عنوان نماینده در مجلس شورای ملی وقت انتخاب شده بود و امام علاوه بر آنکه مدرس را الگویی برای آحاد مردم و سیاسیون معرفی می‌کردند، نمایندگان مجلس شورای اسلامی را بیش از دیگران به بهره‌گیری از سیره و روش او سفارش می‌کردند و در واقع مجلس را مجلسی می‌خواستند که نمایندگانش خصوصیات مدرس را داشته باشند.

این نکته از آن جهت مورد توجه امام بود که مدرس علاوه بر هوش سیاسی، ویژگی‌هایی از قبیل شهامت، شجاعت، قاطعیت، تدبیر، تیزبینی، دوراندیشی، عفو، اغماض، قناعت، ساده‌زیستی، اجتناب از کینه ورزی، قانونمداری، عزت نفس، نظم، اخلاص و مناعت طبع همراه با تواضع در عین بی‌اعتنایی به مقامات دنیوی و فرهنگ خودباختگی در برابر بیگانگان و استعمارگران داشت و بارزترین ویژگی او صداقت در رفتار و گفتار بود. مدرس در عین حال مرد خدا، علم و تقوا و عاشق مناجات، عبادت و عرفان بود و تمسک به تعالیم و احکام اسلامی وی را همواره در چارچوب اخلاق مداری و اعتدال در کلیه امور نگه می‌داشت.

ویژگی‌های شهید مدرس را در این کلام امام خمینی به وضوح می‌توان یافت: «شما ملاحظه کرده‌اید، تاریخ مرحوم مدرس را دیده‌اید که یک سید خشکیده لاغر – لباس کرباسی (که یکی از فحشهایی که آن شاعر به او داده بود، همین بود که تنبان کرباسی پوشیده) یک همچو آدمی در مقابل آن قلدری که هر کس آن وقت را ادراک کرده می‌داند که زمان رضاشاه، غیر زمان محمدرضاشاه بود، آن وقت یک قلدری بود که شاید تاریخ ما کم مطلع بود، در مقابل او همچو ایستاد در مجلس، در خارج – فلان – که یک وقت گفته بود: سید چه از جان من می‌خواهی؟ گفته بود که: می‌خواهم تا تو نباشی، می‌خواهم تو نباشی. این آدم که – می‌آمد – (من درس ایشان یک روز رفتم) می‌آمد در مدرسه

***امام خمینی: سعی کنید مثل مرحوم مدرس را انتخاب کنید، البته مثل مدرس به این زودی‌ها پیدا نمی‌شود، شاید آحادی مثل مدرس باشند**

سپهسالار که مدرسه شهید مطهری است حالا، درس می‌گفت، من یک روز رفتم درس ایشان، مثل اینکه هیچ‌کاری ندارد، فقط طلبه‌ای است دارد درس می‌گوید، اینطور قدرت روحی داشت. در صورتی که آن قوت در کوران آن مسائل سیاسی – و چیز – بود که باید حالا بروند مجلس و آن بساط را درست کند، از آنجا، پیش ما رفت مجلس. آن وقت هم که می‌رفت مجلس یک نفری بود که همه از او حساب می‌بردند. من مجلس آن وقت را هم دیده‌ام، کانه مجلس منتظر بود که مدرس بیاید، با اینکه با او بد بودند ولی مجلس کانه احساس نقص می‌کرد، وقتی مدرس نبود. وقتی مدرس می‌آمد مثل اینکه یک چیز تازه‌ای واقع شده. این برای چه بود؟ برای اینکه یک آدمی بود که نه به مقام اعتنا می‌کرد و نه به دارایی و امثال ذلک، هیچ اعتنا نمی‌کرد، نه مقامی او را جذبش می‌کرد. ایشان وضعش اینطور بود که (برای من نقل کردند این را که) داشت قلیان خودش را چاق می‌کرد، خودش اینطور بود، فرمانفرمای آن روز (حالا که من می‌گویم فرمانفرما، شما به ذهنتان نمی‌آید که یعنی چه) فرمانفرمای آن روز وارد شده بود منزلش، گفته بود که: (به) حضرت والا! من قلیان را آبش را می‌ریزم تو این را، آتش سرخ کن را درست کن، یابعکس. از اینجا همچو او را کوچک می‌کرد که دیگر نه، طمع دیگر نمی‌توانست بکند. وقتی اینطور با او رفتار کرد که بیا این آتش سرخ‌کن را گردش بده، آن آدمی که همه برایش تعظیم می‌کردند، هم برایش چه می‌کردند این وقتی اینطوری می‌رسیده، این شخصیتها را اینطوری از بین می‌برد که مبادا طمع کند که از ایشان چیزی بخواهد. من بودم آنجا که یک کسی یک چیزی نوشته بود، زمان قدرت رضاشاه، زمانی که آن‌وقت باز شاه نبود، آن وقت یک قلدر نفهمی بود که هیچ چیز را ابقا نمی‌کرد،

***شهید آیت‌الله سیدحسن مدرس به دلیل داشتن هوش و دانش سرشار دینی، اجتماعی و سیاسی که با مقام اجتهاد، عدالت و تقوای او عجین شده بود، به فردی با کمالات انسانی و اخلاقی آمیخته به هوشمندی سیاسی و منادی حق و عدالت و آزادی‌خواه و استقلال طلب تبدیل شده بود**

یک کسی آمد گفت من یک چیزی نوشتم برای عدلیه، شما بدهید ببرند پیش حضرت اشرف (یک همچو تعبیرهایی) که ببینند. گفت: رضاخان که باز نمی‌داند اصلش عدلیه را با «الف» می‌نویسند یا با «ع» می‌نویسند، من بدهم این را او ببیند؟ نه اینکه این را در غیاب می‌گفت، در حضورشان هم می‌گفت، اینجوری بود وضعش. این چه بود؟ برای اینکه وارسته بود و وابسته به هواهای نفس نبود، «اتخذ الهه هواه» نبود. این هوای نفسانی خودش را اله خودش قرار نداده بود، این اله خودش را خدا قرار داده بود، این برای مقام و برای جاه و برای وضعیت کذا نمی‌رفت عمل بکند، او برای خدا عمل می‌کرد، کسی که برای خدا عمل می‌کند، وضع زندگیش هم آن است، دیگر از آن وضع بدتر که دیگر نمی‌شود برایش. برای چه دیگر چه بکند، از هیچ کس هم نمی‌ترسید. وقتی که رضاشاه ریخت به مجلس که چیز می‌کردند، فریاد می‌زدند آن قلدرهای اطرافش که زنده باد کذا و زنده باد کذا، مدرس رفت ایستاد و گفت که: مرده باد کذا، زنده باد خودم. خوب، در مقابل او شما نمی‌دانید حالا، در مقابل او ایستادن یعنی چه و او ایستاد. این برای این بود که از هواهای نفسانی آزاد بود، وارسته بود، وابسته نبود.»(۲)

امام خمینی در جای دیگر می‌فرمایند: «مرحوم مدرس که با شاه سابق دشمن سرسخت بود یک وقتی که شاه به سفر رفته بود، وقتی آمده بود، مرحوم مدرس گفته بود من به شما دعا کردم. خیلی او خوشش آمده بود که چطور یک دشمن دعا کرده بود. گفته بود: نکته این است که اگر تو مرده بودی اموالی که از ما غارت کرده بودی و به خارجیها داده بودی، همه از بین رفته بود و من دعا کردم تو زنده باشی برگردی بلکه بتوانیم ما مالها را برگردانیم.»(۳) امام خمینی همچنین درباره میزان نفوذ مدرس در مجلس شورای ملی وقت می‌فرمایند: «... آنها از مدرس می‌ترسیدند. مدرس یک انسان بود. یک نفری نگذاشت پیش برود کارهای او را تا وقتی کشتنش، یک نفری غلبه

***مدرس در یک کلام همه اعمال و رفتارش در جهت خیر و صلاح مردم بود. وی با حفظ پای‌بندی به قانون و پشت پا زدن به امیال نفسانی و منافع نامشروع حزبی، گروهی و جناحی به چنان قدرت روحی بالایی رسید که توانست رضاخان را علیرغم همه قلدری‌هایش تحقیر کند**

می‌کرد بر همه مجلس، بر اهالی که در مجلس بودند غلبه می‌کرد، یک نفری، یک نفری تاتوی مجلس نبود (من آن وقت مجلس رفتم، دیدم، برای تماشا، بچه بودم، جوان بودم، رفتم) مجلس آن وقت تا مدرس نبود مثل اینکه چیزی در آن نیست، مثل اینکه محتوا ندارد. مدرس با آن عبای نازک و با آن – عرض بکنم – قبای کرباسی وقتی وارد مجلس می‌شد – یک مجلس – طرحهایی که در مجلس داده می‌شد، آن که مخالف بود مدرس مخالفت می‌کرد و می‌ماساند مطلب را.»(۴)

علاوه بر نظرات حضرت امام درباره شهید مدرس، کتاب‌های متعددی پیرامون شخصیت او تألیف شده است که یکی از آنها کتاب «مدرس، قهرمان آزادی» تألیف حسین مکی است. در این کتاب نویسنده به گفته‌ها و نوشته‌هایی از دوستان و دشمنان مدرس اشاره کرده که در قسمتی به نقل از ملک الشعرای بهار آمده است: «مدرس مجتهد مسلم بود، فقیه و اصولی بزرگ بود، به تاریخ و منطق و کلام آشنا و در سخنرانی و خطابه در عهد خود همتا

***مدرس با وجود بهره جستن از خصوصیات لطیف روحی و زندگی ساده به دور از تجمل‌گرایی، در عین حال مردی بسیار سرسخت در برابر وابستگی‌های فکری به دیگران و صاحبان قدرت بود و بر ازخودگذشتگی و فداکاری برای استقلال‌طلبی تأکید می‌ورزید**

نداشت و چون عوام فریب نبود و غرور و پاکدامنی و ثبات عقیده در او بی‌اندازه قوی بود، هیچگاه درصدد دفاع از حمله‌ها و تهمت‌هایی که به او زده می‌شد بر نمی‌آمد. همچنین هتاک و بی‌نزاکت و مفتری نبود، حقایق در افکارش بیشتر متمرکز بود تا ظاهرسازی و مردم فریبی – و یکی از اسرار موفقیتهای او در خطابه نیز همین معنی بود – کینه جوئی در آن مرحوم وجود نداشت، به اندک پوزشی از دشمنانش گذشت می‌کرد و از آنها به جزئی احتمال فایده عمومی حمایت می‌نمود و احساسات را در سیاست دخالت نمی‌داد.» مدرس با وجود بهره جستن از این نوع خصوصیات لطیف روحی و زندگی ساده به دور از تجمل گرایی، در عین حال مردی بسیار سرسخت در برابر وابستگی‌های فکری به دیگران و صاحبان قدرت بود و بر از خودگذشتگی و فداکاری برای استقلال طلبی تأکید می‌ورزید. بطوریکه خود او می‌گوید: «اگر من نسبت به بسیاری از اسرار آزادانه اظهار عقیده می‌کنم و هر حرف حقی را بی‌پروا می‌زنم، برای آن است که چیزی ندارم و از کسی هم نمی‌خواهم. اگر شما هم بار خود را سبک کنید و توقع را کم نمائید، آزاد می‌شوید.»(۵)

دقیقاً با توجه به همین خصوصیات شهید مدرس است که حضرت امام خمینی درباره شرایط نمایندگان مجلس می‌فرمایند: «مردم شجاع ایران با دقت تمام به نمایندگانی رای دهند که متعبد به اسلام و وفادار به مردم باشند و در خدمت به آنان احساس مسئولیت کنند و طعم تلخ فقر را چشیده باشند و در قول و عمل مدافع اسلام پابرهنگان زمین، اسلام مستضعفین، اسلام رنج دیدگان تاریخ، اسلام عارفان مبارزه‌جو، اسلام پاک طینتان عارف و در یک کلمه، مدافع اسلام ناب محمدی – صلی‌الله علیه و آله – باشند و افرادی را که طرفدار اسلام سرمایه داری، اسلام مستکبرین، اسلام مرفهین بی‌درد، اسلام منافقین، اسلام راحت طلبان، اسلام فرصت طلبان و در یک کلمه، اسلام آمریکایی هستند طرد نموده و به مردم معرفی نمایند»(۶) امام همچنین می‌فرمایند: «مجلسی که اساس یک کشور است باید محلی برای بحث و ساختن اخلاق جامعه باشد و انتقاد و استیضاح حق مجلس است، اما برخورد با متخلف با آرامی و طرح مسائل اخلاقی بهتر رفع اختلاف می‌کند تا با الفاظ نیش‌دار و مقابله کردن با یکدیگر... خودشان را یک واعظ حساب بکنند که می‌خواهند مردم را موعظه کنند و مردم هم احساس کنند که این آقایان خیر و صلاح آنها را می‌گویند.»(۷)

مدرس در یک کلام همه اعمال و رفتارش در جهت خیر و صلاح مردم بود. وی با حفظ پای بندی به قانون و پشت پا زدن به امیال نفسانی و منافع نامشروع حزبی، گروهی و جناحی به چنان قدرت روحی بالایی رسید که توانست رضاخان را علیرغم همه قلدری‌هایش تحقیر کند، اولتیماتوم روس‌ها را خنثی نماید و مجلس وقت را به اوج استقلال برساند. این‌گونه عمل کردن منطبق با همان تعبیری است که امام خمینی برای نشان دادن جایگاه مجلس به زبان آوردند و فرمودند: «مجلس درراس همه امور است». برای در راس امور قرار گرفتن مجلس، اولین شرط، رعایت قانون و اعتدال در هر شرایطی است حتی اگر عمل به آن به ضرر خود فرد تمام شود.

در مورد ویژگی‌های شهید مدرس که حضرت امام همواره او را به عنوان الگویی برای سیاسیون مطرح می‌ساختند، به نکات فراوانی می‌توان اشاره کرد اما به نظر می‌رسد همین چند نکته کوتاه کافی است تا بلکه سیاسیون و کارگزاران نظام ما بخصوص نمایندگان مجلس شورای اسلامی که روز شهادت این عالم متقی بنام «روز مجلس» خوانده شده از این نمونه‌ها به عنوان محکی برای سنجیدن خود بهره ببرند و دریابند که تا چه میزان به معیارهایی که امام خمینی برای احراز شرایط نمایندگی مجلس قائل بودند و شهید مدرس را به عنوان الگویی که کلیه این معیارها را به صورت یکجا داشت معرفی می‌کردند شباهت دارند؟

---

۱ – صحیفه امام، ج ۱۸، ص ۲۷۶
۲ – صحیفه امام، ج ۱۶، صص ۲۶۸ و ۲۶۹
۳ – صحیفه امام، ج ۱۰، ص ۱۰۴
۴ – صحیفه امام، جلد ۷، ص ۶۳
۵ – فرهنگ کوثر، شماره ۳۶، ص۲۲
۶ – صحیفه امام، ج ۲۰، ص ۱۹۴
۷ – صحیفه امام، ج ۱۸، ص ۵۹

مجازی شدن مدارس و دانشگاه‌های استان تهران

استاندار تهران گفت: مدارس و دانشگاه‌های استان تهران به استثنای ملارد، شهریار، شهر قدس، رباط کریم، فیروزکوه، دماوند و پردیس در تمامی مقاطع مجازی و ادارات با نظر مدیران طی امروز شنبه ۸ آذرماه دورکار خواهند بود.

محمد صادق معتمدیان استاندار تهران با اشاره به مصوبات کارگروه اضطرار آلودگی هوا از مجازی شدن مدارس در تمام مقاطع تحصیلی و دانشگاه‌ها و دورکاری ادارات استان با نظر مدیران، به استثنای ملارد، شهریار، شهرقدس، رباط کریم فیروزکوه، دماوند و پردیس طی امروز شنبه ۸ آذرماه خبر داد.

وی از تشکیل پنجمین جلسه کارگروه اضطرار آلودگیهوای استان در استانداری تهران خبر داد و با تأکید بر اهمیت سلامت همه اقشار جامعه گفت: تمامی اعضای کارگروه، گزارشات لازم را در این جلسه ارائه دادند که طبق این گزارشات تصمیمات لازم اتخاذ شده است.

استاندار تهران با اشاره به داده هاو جمع بندی‌های صورت گرفته اعلام کرد: بنا بر مصوبات کارگروه مقررشد؛ مهدکودک‌ها وپیش دبستانی تعطیل و آموزش مدارس در کلیه مقاطع در شهر و استان تهران به استثنای به ملارد، شهریار، شهر قدس، رباط کریم فیروزکوه، دماوند و پردیس طی فردا شنبه ۸آذرماه به صورت مجازی و در بستر شاد برگزار شود.

مقام‌عالی دولت در استان تهران در خصوص وضعیت فعالیت دستگاه‌ها و شهرداری‌ها نیز افزود: دستگاه‌های اجرایی و شهرداری‌ها، به جز دستگاه‌های امدادی، خدماتی، عملیاتی، نظامی و انتظامی و با توجه به امکان ارائه خدمات به مردم و نظر مدیران استفاده از دورکاری وجود دارد و بانک‌ها نیز به صورت کشیک فعال خواهند بود.

وی اظهار کرد: تردد کامیون‌ها در سطح شهر به صورت شبانه روز به جز مواردی که حمل مواد فاسدشدنی و سوخت را دارند ممنوع است.

استاندار تهران گفت: طبق مصوبات ضروری است که از روشن ماندن اتوبوس‌ها و مینی‌بوس‌ها در پایانه‌ها و توقف گاه‌های شرکت واحد جلوگیری شود و پلیس راهور از تردد خودروهای دودزا و دارای آلایندگی قابل رؤیت ممانعت کند و همچنین اجرای برنامه‌ها و اقدامات مدیریت ترافیک و به‌روزرسانی و نصب دوربین‌های هوشمند با جدیت دنبال شود و طرح زوج و فرد از ۶:۳۰ صبح تا ساعت ۲۰:۳۰ دقیقه از درب منازل در تهران اجرا می‌گردد و اصناف از ۹:۳۰ صبح تا ۲۰:۳۰ دقیقه شب به جز اصناف خدماتی فعال خواهند بود.

وی افزود: استقرار پایگاه‌های سیار اورژانس در مناطق پرتردد شهرهای استان الزامی و استفاده از ماسک‌های مورد تأیید وزارت بهداشت خصوصاً برای گروه‌های حساس (کودکان، سالمندان، بیماران قلبی و تنفسی،زنان باردار) ضروری است و اطلاع‌رسانی گسترده درباره توصیه‌های بهداشتی، پرهیز از اقدامات تشدیدکننده آلودگی هوا، کاهش سفرهای غیرضروری و استفاده کمتر از خودروهای شخصی انجام و جلوگیری از پسماند سوزی و سوزاندن شاخوبرگ درختان در تمام مناطق شهری، بخشداری‌ها و حریم شهرها صورت گیرد، همچنین، دانشگاه‌های علوم پزشکی استاناقدامات لازم درباره خود مراقبتی و توصیه‌های بهداشتی را انجام دهند و نظارت برواحدهای آلاینده و نوع سوخت نیروگاه‌ها و صنایع تشدید شود و تمامی فعالیت‌های عمرانی شامل تخریب و آواربرداری در سطح استان ممنوع است.

معتمدیان همچنین افزود: بنا بر مصوبات، صدور مجوزهای روزانه طرح ترافیک توسط شهرداری تهران ممنوع می‌شود و فعالیت معادن شن و ماسه و شرکت‌های سیمان تهران و سیمان شمال (به جز کوره‌های فاقدآلایندگی) متوقف خواهد بود. وی عنوان کرد: دستگاه‌هایی که کارکنان آنها مکلف به فعالیت در فضای باز هستند، موظف به تأمین تجهیزات حفاظتی و خود مراقبتی می‌باشند.

همچنین بانک‌های تهران امروز شنبه ۸ آذر به صورت کشیک فعال خواهند بود.

آغاز ثبت‌نام قطعی حج ۱۴۰۵ از ۱۵ آذر

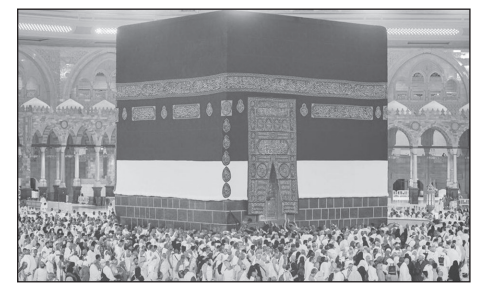

رئیس سازمان حج و زیارت گفت: ثبت‌نام قطعی کاروان‌های حج تمتع ۱۴۰۵ از ساعت ۱۰ صبح روز شنبه ۱۵ آذر در سامانه «حج من» آغاز می‌شود و اولویت با افرادی است که در ۱۰ روز نخست پیش‌ثبت‌نام کرده‌اند.

علیرضا رشیدیان درباره ثبت‌نام قطعی حج تمتع آتی افزود: همه افرادی که پیش‌ثبت‌نام خود را طبق اولویت‌های استانی انجام داده‌اند می‌توانند از طریق سامانه «حج من» به نشانی my.haj.ir، نسبت به انتخاب کاروان و تکمیل مراحل ثبت‌نام اقدام کنند. در این مرحله، گروه‌های مختلف قیمتی نیز روی سامانه قرار می‌گیرد.

وی با اشاره به برنامه‌ریزی‌های انجام‌شده برای کاهش طول سفر حجاج توضیح داد: تلاش شده است مدت سفر نسبت به سال گذشته کوتاه‌تر شود؛ هرچند تحقق نهایی آن وابسته به ظرفیت پروازها و جدول‌های پروازی کشور میزبان است. رشیدیان افزود: افرادی که در ۱۰ روز نخست پیش‌ثبت‌نام کرده‌اند، برای ثبت‌نام قطعی در اولویت هستند و می‌توانند کاروان‌های مدنظر خود از جمله کاروان‌های زوجی – که امسال ظرفیت آنها حدود دو برابر شده است – را انتخاب کنند. رئیس سازمان حج و زیارت به متقاضیانی که قصد دارند به اتفاق یکدیگر و در یک کاروان اعزام شوند توصیه کرد که در انتخاب کاروان دقت نمایند تا در یک کاروان نام نویسی کنند زیرا بعد از انتخاب، امکان جابجایی وجود ندارد.

رشیدیان همچنین بر تکمیل سریع مدارک از جمله گذرنامه و پرداخت مابه‌التفاوت هزینه‌ها تأکید کرد و گفت: کلیه قراردادهای مربوط به اسکان و خدمات حج تمتع ۱۴۰۵ نهایی شده است. امسال ۵۷ هتل در مکه و ۱۷ هتل در مدینه تجهیز شده‌اند؛ با این حال محدودیت‌های اسکان در مدینه همچنان پابرجاست که علت آن نبود ساخت‌وسازهای جدید در این شهر است.

سخنگوی سازمان ثبت اسناد:

برای پیش‌نویس قرارداد نزد مشاورین املاک، وجه معامله را پرداخت نکنید

سخنگوی سازمان ثبت اسناد و املاک کشور گفت که پرداخت ثمن معامله قبل از ثبت رسمی قرارداد در دفاتر اسناد رسمی قانونی نیست و ممکن است حقوق خریداران تضییع شود.

به گزارش قوه قضاییه، در روزهای گذشته معاون اول قوه قضاییه بخشنامه‌ای در خصوص ممنوعیت دریافت ثمن معامله بابت پیش‌نویس قرارداد در معاملات املاک ابلاغ کرد. براساس این بخشنامه، پیش‌نویس قرارداد صرفاً حاوی مذاکرات اولیه است و پرداخت ثمن قبل از ثبت رسمی قرارداد فاقد وجاهت قانونی است، و مشاوران املاک موظف به اطلاع‌رسانی به طرفین و رعایت ضوابط قانونی هستند.

اعظم قویدل سخنگوی سازمان ثبت اسناد و املاک کشور در این باره گفت: مطابق تبصره ۴ ماده ۱ قانون الزام به ثبت رسمی معاملات اموال غیرمنقول، اسناد مالکیتی که پس از تاریخ لازم‌الاجرا شدن این قانون صادر می‌شوند، مشمول الزامات ماده ۱ قانون در خصوص معاملات هستند.

وی افزود: در ماده ۳ این قانون نیز پیش‌نویس قرارداد پیش‌بینی شده که این پیش‌نویس قرارداد توسط مشاورین املاک تنظیم می‌شود و پس از ثبت آن در سامانه، طرفین معامله باید برای تنظیم سند رسمی ظرف مدت ۵ روز به دفتر اسناد رسمی مراجعه کنند.

قویدل ادامه داد: در آیین‌نامه موضوع ماده ۳ این قانون قید شده که پیش‌نویس قرارداد فاقد آثار حقوقی قرارداد است. بنابراین، چنانچه طرفین ظرف پنج روز از تاریخ تنظیم پیش‌نویس قرارداد به دفتر اسناد رسمی مراجعه نکنند، این پیش‌نویس خودبه‌خود از سامانه حذف می‌شود و اساساً قرارداد محسوب نمی‌شود و فقط پیش‌نویس تنظیم یک قرارداد است و آثار حقوقی قرارداد را ندارد.

سخنگوی سازمان ثبت اسناد و املاک کشور گفت: به همین دلیل، طرفین معامله نباید در زمان انجام معامله نسبت به مبادله اسناد و مدارک یا وجه معامله اقدام کنند، زیرا ممکن است یکی از طرفین قبل از پایان این پنج روز از انجام معامله منصرف شود یا اساساً هر دو یا یکی از طرفین به دفتر اسناد رسمی مراجعه نکنند.

قویدل افزود: با توجه به اینکه پیش‌نویس قرارداد فاقد آثار حقوقی قرارداد است و در صورتی که وجه معامله در بنگاه مشاور املاک پرداخت شود و فروشنده به هر دلیلی از انجام معامله منصرف شود، دعوای خریدار قابل استماع نخواهد بود.

وی افزود: همچنین اگر فروشنده مدارک و مستندات مربوط به ملک را به خریدار تحویل دهد و خریدار از انجام معامله منصرف شود، باید دعوای استرداد اسناد و مدارک مطرح شود که مشکلاتی را ایجاد می‌کند.

قویدل با اشاره به بخشنامه اخیر معاون اول قوه قضاییه گفت: این بخشنامه منطبق با آیین‌نامه موضوع ماده ۳ قانون الزام به ثبت رسمی معاملات اموال غیرمنقول و ماده ۳ قانون مذکور تنظیم و ارسال کردند که تأکید دارد به هیچ عنوان در بنگاه مشاورین املاک در زمان تنظیم پیش‌نویس قرارداد، وجه یا ثمن معامله پرداخت نشود. تنها زمانی که طرفین به دفتر اسناد رسمی مراجعه و معامله خود را ثبت کنند، امکان مبادله اسناد، مدارک و ثمن معامله فراهم

می‌شود.

وی همچنین به مردم توصیه کرد: در صورتی که قصد تنظیم پیش‌نویس قرارداد در بنگاه مشاور املاک دارند، از رد و بدل کردن وجه معامله در بنگاه خودداری کنند. ولی مردم می‌توانند مطابق تبصره ۲ ماده ۳ قانون الزام نسبت به تنظیم قراردادهای یکسان اقدام کنند.

سخنگوی سازمان ثبت اسناد و املاک کشور گفت: قراردادهای یکسان دارای آثار حقوقی قرارداد هستند و در سامانه کاتب، ۱۴ نوع قرارداد یکسان پیش‌بینی شده است که با تنظیم آنها می‌توان نسبت به مبادله اسناد، مدارک و وجه ثمن معامله اقدام کرد. در نهایت، فروشنده و خریدار ظرف مدت سه ماه برای ادامه فرآیند و رفع محدودیت‌ها باید به دفتر اسناد رسمی مراجعه کنند.

پرداخت وام ضروری به ۲۶۷ هزار نفر از بازنشستگان کشوری

سرپرست صندوق بازنشستگی کشوری اعلام کرد: از ابتدای سال ۲۶۷ هزار نفر از بازنشستگان این صندوق موفق به دریافت وام ضروری ۵۰ میلیون تومانی شده‌اند.

علاءالدین اروجی در گفتگویی اضافه کرد: از ابتدای سال جاری و براساس توافق این صندوق با بانک عامل، حدود ۱۹ هزار میلیارد تومان اعتبار برای ارائه تسهیلات مالی به بازنشستگان پیش‌بینی شده است. این تسهیلات در قالب وام ضروری، وام ازدواج فرزندان و حمایت از پایان‌نامه‌های دانشجویی ارائه می‌شود.

ازوجی با اشاره به ثبت‌نام حدود ۸۰۰ هزار متقاضی برای وام ۵۰ میلیون تومانی با کارمزد ۱۴ درصد گفت: براساس بررسی‌های انجام شده، ۲۸۸ هزار نفر واجد شرایط دریافت این تسهیلات شناخته شدند که از این تعداد، ۲۰۱ هزار نفر طی ۷ مرحله در آذرماه وام خود را دریافت کردند و حدود ۸۶ هزار نفر نیز در سه مرحله تا پایان سال وام‌شان را دریافت خواهند کرد.

وی درباره وام ازدواج فرزندان بازنشستگان نیز اظهار داشت: تسهیلات ۶۰ میلیون تومانی با کارمزد ۵ درصد برای این بخش در نظر گرفته شده و از ۴۲ هزار متقاضی تاکنون بیش از ۳۱ هزار نفر در دو مرحله وام خود را دریافت کرده‌اند. با هماهنگی جدیدی که فراتر از توافق اولیه با بانک عامل انجام شده، پرداخت مابقی متقاضیان به‌تدریج صورت خواهد گرفت.

سرپرست صندوق بازنشستگی کشوری افزود: در بخش حمایت از پایان‌نامه‌های دانشجویی نیز تاکنون به ۱۴۰۷۰ نفر تسهیلات ارزان‌قیمت پرداخت شده است.

ازوجی همچنین به پرداخت وام قرض‌الحسنه بازنشستگان فولاد اشاره کرد و گفت: به ۳۳ هزار و ۵۰۰ نفر از بازنشستگان فولاد مجموعاً ۹۴۱ میلیارد تومان تسهیلات قرض‌الحسنه پرداخت شده است.

وی در جمع‌بندی وضعیت پرداخت‌ها اعلام کرد: با هماهنگی بانک‌های عامل، بیش از ۲۶۷ هزار نفر از بازنشستگان در مجموع ۱۲.۵ هزار میلیارد تومان از تسهیلات معرفی‌شده صندوق بهره‌مند شده‌اند. هرچند این مبالغ محدود و ناچیز است، اما می‌تواند بخشی از نیازهای بازنشستگان را در کوتاه‌مدت برطرف کند.

ناصر مسعودی درگذشت

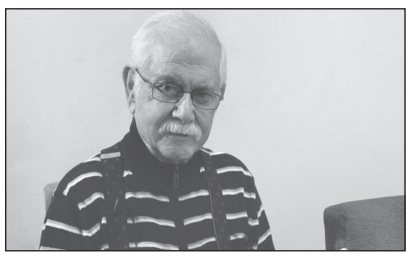

ناصر مسعودی، خواننده پیشکسوت گیلان و ایران، پس از چند ماه بیماری و بر اثر کهولت سن در بیمارستان آریای رشت درگذشت.

به گزارش ایسنا، ناصر مسعودی متولد ۵ فروردین ۱۳۱۴ در محله صیقلان رشت بود. او در سال ۱۳۲۸ همراه خانواده به تهران مهاجرت کرد و مدتی نزد علی‌اکبرخان شهنازی به شاگردی مشغول شد. سپس در سال ۱۳۳۴ به گیلان بازگشت و در رشته تئاتر فعالیت کرد. هم‌زمان با آغاز به کار رادیو گیلان در سال ۱۳۳۶، به این رادیو پیوست و به‌عنوان یکی از نخستین خوانندگان آن به اجرای برنامه پرداخت. مسعودی در سال ۱۳۳۹ به احمد عبادی و ملوک ضرابی معرفی شد؛ آشنایی‌ای که از مهم‌ترین رویدادهای زندگی هنری او به‌شمار می‌رود و تأثیر بسزایی بر مسیر حرفه‌ای‌اش داشت و او را به عنوان یکی از خوانندگان رادیو و برنامه "گلها" تثبیت کرد.

از او در بیش از ۵۰ سال فعالیت هنری، افزون بر ۵۰۰ ترانه در سبک‌های مختلف موسیقی بر جای مانده است؛ از جمله بیش از ۲۰۰ آهنگ فارسی ارکسترال، سنتی و پاپ، قریب به ۵۰ آواز در برنامه گلها(در قالب «برگ سبز»، «شاخه گل»، «گل‌های صحرایی» و «گل‌های تازه») با همکاری بزرگانی چون احمد عبادی، جلیل شهناز، اصغر بهاری، فرهنگ شریف، رضا ورزنده و سایر نوازندگان بزرگ موسیقی سنتی ایران. اما مهم‌ترین دلیل شهرت مسعودی اجرای بیش از ۲۵۰ ترانه محلی گیلکی است که آهنگ برخی از ماندگارترین قطعاتش از ساخته‌های خود اوست. در این مسیر او با استادان تراز اولی از قبیل جلیلی شهناز، اصغر بهاری، فرهنگ شریف، رضا ورزنده، منصور صارمی، محمد موسوی، امیرناصر افتتاح، موسیقی‌دانانی چون مرتضی حنانه، مهدی خالدی، فریدون ناصری، فرهاد فخرالدینی، مجید درخشانی، اسفندیار منفردزاده، علی اکبرپور، ناصر تبریزی، حسین صمدی،... و شاعرانی چون سیمین بهبهانی، نوذر پرنگ، نواب صفا، تورج نگهبان، تیمور گورگین، ماهدخت مخبر و شیون فومنی و بسیاری دیگر از چهره‌های مطرح موسیقی ایران همکاری داشته است. همچنین پیش از انقلاب برای معرفی موسیقی ایران و گیلان کنسرت‌های متعددی در کشورهای مختلف جهان برگزار کرد.

مسعودی پس از انقلاب با خواندن تیتراژ سریال کوچک جنگلی در نیمه دوم دهه ۱۳۶۰، دوباره صدای مخملی‌اش در خانه‌های مردم طنین‌انداز شد. او از نخستین چهره‌های موسیقی مقیم ایران بود که پس از انقلاب در خارج از کشور کنسرت‌هایی برگزار کرد. پس از آن تا دهه ۱۳۹۰ چند آلبوم ماندگار منتشر کرد که آلبوم «حالا چرا»، با همکاری مسعود لاهیجی و مجید درخشانی، در جشنواره «موسیقی ما» جایزه بهترین آلبوم موسیقی سنتی سال را نصیب او ساخت. او طی این سالیان در کشورهای متعدد به اجرای برنامه پرداخت که آخرین آن‌ها با همراهی سپیده رئیس‌سادات در کانادا و اروپا بود. نخستین کنسرت پس از انقلاب او در ایران، در ابتدای دهه ۸۰ در تالار وحدت و با همراهی ارکستر ملی ایران به رهبری فرهاد فخرالدینی بود و بعدها این هنرمند اصالتا گیلانی در سال ۱۳۹۵، پس از چند دهه دوری از صحنه، برای نخستین بار در زادگاهش رشت کنسرت بزرگی برگزار کرد که با استقبال گسترده مردم روبه‌رو شد.

از مشهورترین آثار مسعودی پیش از انقلاب می‌توان به «بنفشه‌گول»، ««دیوانه‌ام»، «الله تی‌تی»، «نفرین بر مستی»، «مسافر» و.. اشاره کرد. همچنین آلبوم‌های قلندر، پرچین، کوراشیم و... از جمله آثار او پس از انقلاب به‌شمار می‌روند.

از بازدارندگی تا همکاری؛ کارکردهای چندوجهی نیروی دریایی ارتش در دیپلماسی دفاعی

به مناسبت روز نیروی دریایی ارتش جمهوری اسلامی ایران

ناخدایکم رضا محمودپور

در دهه‌های اخیر، با دگرگونی‌های عمیق در نظام بین‌الملل و تحول در مفهوم قدرت و اضافه شدن ابعاد جدید به مؤلفه‌های سنتی قدرت ملی همچون فناوری، نفوذ فرهنگی و توان تأثیرگذاری نرم، رقابت میان کشورها از تسلط سرزمینی به برتری دانشی و فناورانه تغییر یافته و تهدیدات نیز از حوزه سخت نظامی به عرصه‌های جنگ‌های شناختی، عملیات روانی، راهبردهای روایت‌محور و تهدیدات ترکیبی گسترش یافته‌اند.

بر این اساس، قدرت نظامی به‌تنهایی دیگر قادر به تضمین امنیت و منافع ملی کشورها نیست؛ ازاین‌رو، توجه به قدرت نرم به‌عنوان توانایی یک کشور در جذب، اقناع و تأثیرگذاری از طریق ارزش‌ها، فرهنگ، دیپلماسی و مشروعیت بین‌المللی، ضرورتی انکارناپذیر است و کشورها ناگزیرند برای مدیریت برداشت‌ها، تقویت مشروعیت سیاست‌های دفاعی، بازنمایی بازدارندگی ملی و خنثی‌سازی ائتلاف‌های خصمانه، از ابزارهای غیرنظامی، تعاملی و اقناعی بهره بگیرند.

در این میان، کشورهایی مانند آمریکا، چین، روسیه، انگلستان و رژیم صهیونیستی با استفاده از الگوهای منسجم دیپلماسی دفاعی، نه‌تنها به بازتولید مشروعیت اقدامات نظامی خود پرداخته‌اند، بلکه توانسته‌اند روایت‌های مدنظرشان را در سطح افکار عمومی جهانی تثبیت کنند.

جمهوری اسلامی ایران نیز به‌عنوان قدرتی منطقه‌ای و برخوردار از ظرفیت‌های تمدنی، گفتمانی و فرهنگی منحصربه‌فرد، گام‌های مهمی در بهره‌گیری از قدرت نرم برداشته است. بااین‌حال، غفلت از روایت‌سازی مؤثر در تبیین سیاست‌های دفاعی کشور، به‌ویژه در حوزه‌هایی مانند برنامه موشکی، حضور منطقه‌ای، قدرت بازدارندگی و نقش نیروهای مسلح در امنیت داخلی، سبب شده تا تصویری ناعادلانه و تحریف‌شده از ایران در افکار عمومی جهانی شکل گیرد که این امر، ظرفیت‌های دفاعی کشور را در معرض تهدیدات ادراکی و رسانه‌ای قرار داده و زمینه را برای به زیر سؤال بردن حضور نظامی- مستشاری و ایران توسط رقبا و دشمنان فراهم کرده است.

در چنین شرایطی، دیپلماسی دفاعی به معنای بهره‌گیری از تعاملات، گفت‌وگوها و همکاری‌های نظامی در جهت پیشبرد سیاست خارجی و تقویت امنیت ملی، نقشی حیاتی در نمایش تصویر مطلوب از کشور ایفا نموده و این ابزار هوشمند، علاوه بر پیشگیری از بروز درگیری‌ها، موجب

***نیروی دریایی ارتش جمهوری اسلامی ایران در کنار مأموریت‌های نظامی، نقش بارزی در عملیات انسان دوستانه و امدادرسانی دریایی ایفا کرده است**

اعتمادسازی، ارتقای جایگاه بین‌المللی و گسترش نفوذ سیاسی و امنیتی کشور می‌شود. به عبارتی نیروهای نظامی از ابزار صرفاً جنگی خارج‌شده و به‌عنوان سفیران صلح، ثبات و همکاری عمل می‌نمایند. دراین‌بین جمهوری اسلامی ایران به دلیل موقعیت ژئواستراتژیک خود در خلیج‌فارس، دریای عمان و اقیانوس هند، دیپلماسی دریایی را در محور دیپلماسی دفاعی خود قرار داده است و نیروی دریایی ارتش جمهوری اسلامی ایران (نداجا) در دو دهه اخیر با حضور مؤثر در آب‌های آزاد، همکاری‌های بین‌المللی و ایفای نقش در تأمین امنیت کشتیرانی جهانی، نه‌تنها از منافع ملی دفاع می‌کند بلکه زبان گویای سیاست خارجی کشور در عرصه دریایی نیز هست و در این زمینه نقشی پیشرو داشته و از یک نیروی صرفاً نظامی به یکی از بازوهای اصلی دیپلماسی دفاعی کشور

تبدیل‌شده است که انجام رزمایش‌های مشترک دریایی همچون رزمایش بزرگ سه‌جانبه ایران، روسیه و چین در اقیانوس هند و دریای عمان، همکاری با کشورهای منطقه در تأمین امنیت انرژی و کالا در خلیج‌فارس و اقیانوس هند، رزمایش‌های امداد و نجات دریایی مشترک با کشور عمان در تنگه هرمز و دریای عمان؛ گفت‌وگوهای امنیت دریایی برای حفظ ثبات تنگه هرمز، تبادل هیئت‌های نظامی و امنیتی برای مدیریت بحران‌ها و همکاری دریایی با هند در جهت تأمین امنیت اقیانوس هند گواه این پیشگامی نیروی دریایی ارتش در دیپلماسی دفاعی کشور است که در ادامه و به بهانه هفتم آذر(روز نیروی دریایی ارتش) به برخی از کارکردهای اصلی و مهم این نیرو در حوزه دیپلماسی دفاعی اشاره می‌گردد.

۱ - تبدیل مأموریت نظامی به مأموریت دیپلماتیک

نیروی دریایی ارتش جمهوری اسلامی ایران از سال ۱۳۸۸ در جهت مشارکت در تأمین امنیت و مقابله با دزدی دریایی در مناطق بحرانی مانند خلیج عدن، دریای عرب و شمال اقیانوس هند از خلیج‌فارس خارج و قدم به آب‌های آزاد بین‌المللی و اقیانوس‌ها گذاشت تا ضمن ارتقای قابلیت‌های عملیاتی خود، زمینه همکاری با دیگر کشورها و بازیگران دریایی در مأموریت‌های ضد دزدی، امداد و نجات دریایی، و حفظ امنیت دریانوردی را فراهم نماید و این امکان را برای کشور ایجاد کند تا نقش و تأثیر دیپلماتیک و دفاعی خود را فراتر از منطقه افزایش و در زنجیره امنیت و تجارت جهانی مشارکت کند. تا در سایه این مأموریت‌ها به ارتقای اعتمادسازی منطقه‌ای، افزایش مشروعیت اقدامات دفاعی ایران و تبیین روایت بازدارندگی کمک نموده و به تقویت جایگاه ایران در معادلات ژئوپلیتیک دریایی، ایجاد پیوندهای جدید با کشورها، و خنثی‌سازی تلاش رقبا برای انزوای نظامی و امنیتی کشور کمک نماید و تصویر مثبتی از نقش ایران به‌عنوان تأمین‌کننده امنیت بین‌المللی ارائه دهد.

***دیپلماسی دفاعی به معنای بهره‌گیری از تعاملات، گفت‌وگوها و همکاری‌های نظامی در جهت پیشبرد سیاست خارجی و تقویت امنیت ملی، نقشی حیاتی در نمایش تصویر مطلوب از کشور ایفا نموده و این ابزار هوشمند، علاوه بر پیشگیری از بروز درگیری‌ها، موجب اعتمادسازی، ارتقای جایگاه بین‌المللی و گسترش نفوذ سیاسی و امنیتی کشور می‌شود**

۲ - دیپلماسی دفاعی در قالب تعاملات بین‌المللی دریایی

یکی از ابعاد مهم مأموریت‌های نیروی دریایی، تعاملات بین‌المللی نظامی است. در سال‌های اخیر، این نیرو در رزمایش‌های مشترک با کشورهای روسیه، چین، هند و عمان شرکت کرده و از این رهگذر، سطح جدیدی از همکاری‌های امنیتی را رقم‌زده است. ناگفته پیداست که رزمایش‌های مشترک دریایی، علاوه بر ارتقای توان عملیاتی، به‌منزله ابزاری مؤثر در اعتمادسازی نظامی و دیپلماسی دفاعی عمل می‌کند. ایران با حضور فعال در این رزمایش‌ها، نشان داده است که به امنیت جمعی در دریاها پایبند است و به دنبال

***امروزه، نیروی دریایی ارتش جمهوری اسلامی ایران، نه‌فقط بازوی نظامی کشور، بلکه سفیر اقتدار و تعامل در دریاهاست**

همکاری برای مقابله با تهدیدهای مشترک مانند دزدی دریایی، تروریسم دریایی و ناامنی در مسیرهای تجاری است.

۳ - نمایش تمدن و فرهنگ غنی ایران در بازدید از بندرهای خارجی

در چارچوب دیپلماسی دفاعی، نیروی دریایی ارتش با اعزام ناوگروه‌های خود به بندرها کشورهای مختلف از شرق آسیا تا آمریکای لاتین، فرصت‌هایی ارزشمند برای تعامل مستقیم با همتایان خود ایجاد کرده است. دیدار فرماندهان و دریانوردان ایرانی با نیروهای دریایی دیگر کشورها، برگزاری نشست‌های تخصصی، تبادل تجربیات و آموزش‌های مشترک، همه بخشی از سیاست نرم‌افزاری نیروی دریایی در عرصه بین‌المللی است.این مأموریت‌ها، تصویر مثبتی از ایران به‌عنوان کشوری فعال، مستقل و مسئول در نظام جهانی ارائه می‌دهد. و زمینه آشنایی ساکنان بندرها خارجی بافرهنگ و تمدن ایرانی را فراهم می‌سازد.

۴ - مأموریت‌های انسان دوستانه و امدادرسانی دریایی

نیروی دریایی ارتش جمهوری اسلامی ایران در کنار مأموریت‌های نظامی، نقش بارزی در عملیات انسان دوستانه و امدادرسانی دریایی ایفا کرده است. از مهم‌ترین این اقدامات، نجات کشتی‌ها و ملوانان موردحمله دزدان دریایی در خلیج عدن و دریای سرخ است؛ جایی که ناوگروه‌های ایرانی بارها با اعزام تیم‌های عملیاتی به آزادسازی شناورها و تأمین امنیت خدمه آن‌ها پرداخته‌اند. همچنین در جریان عملیات جست‌وجو و نجات دریایی، شناورهای ایرانی به کمک کشتی‌های گرفتار در طوفان یا دچار نقص فنی شتافته‌اند و جان دریانوردان کشورهای مختلف را نجات داده‌اند. مشارکت ایران در این حوزه، نه‌تنها چهره‌ای مسئولیت‌پذیر و کمک‌رسان از کشور ارائه می‌کند، بلکه به افزایش اعتبار بین‌المللی و تقویت دیپلماسی دفاعی آن نیز منجر شده است؛ چراکه هم‌افزایی عملیاتی در مأموریت‌های بشردوستانه، بهترین زبان برای نشان دادن نقش سازنده کشور در امنیت جمعی دریاهاست.

در پایان و با یک جمع‌بندی کوتاه می‌توان گفت: امروزه، نیروی دریایی ارتش جمهوری اسلامی ایران، نه‌فقط بازوی نظامی کشور، بلکه سفیر اقتدار و تعامل در دریاهاست این نیرو با حضور در آب‌های آزاد، شرکت در رزمایش‌های بین‌المللی، برقراری ارتباط با کشورهای دوست، و ایفای نقش در امنیت کشتیرانی جهانی، به‌گونه‌ای عمل کرده که مرز میان قدرت سخت و دیپلماسی نرم را به زیبایی پیوند داده است. و بی‌تردید، در آینده نیز نداجا با تکیه‌بر توان داخلی و نیروهای جوان و مؤمن خود، در مسیر گسترش دیپلماسی دفاعی و ارتقای جایگاه ایران در عرصه جهانی، نقشی فزاینده ایفا خواهد کرد.

آگهی فراخوان شرکت در مناقصه عمومی یک مرحله‌ای همزمان با ارزیابی کیفی نوبت دوم

اداره کل راه و شهرسازی استان فارس

اداره کل راه و شهرسازی استان فارس در نظر دارد مناقصه های عمومی زیر را از طریق سامانه تدارکات الکترونیکی دولت برگزار نماید کلیه مراحل برگزاری مناقصه تا ارائه پیشنهاد مناقصه گران و بازگشایی پاکت ها از طریق در گاه سامانه تدارکات الکترونیکی دولت (ستاد) به آدرس www.setadiran.ir انجام خواهد شد و لازم است مناقصه گران در صورت عدم عضویت قبلی، مراحل ثبت نام در سایت مذکور و دریافت گواهی امضاء الکترونیکی را جهت شرکت در مناقصه محقق سازند.

ردیف	شماره فراخوان	شرح پروژه	مبلغ برآورد (ریال)	مبلغ تضمین (ریال)
۱	۱۴۰۴/۴ تجدید	عملیات آماده سازی ۷/۵ هکتاری نهضت ملی مسکن شهر اقلید	۶۹،۹۹۳،۲۵۳،۱۳۷	۳،۵۰۰،۰۰۰،۰۰۰

* داشتن گواهینامه صلاحیت معتبر حداقل رتبه پنج راه و ترابری الزامی است .
* مهلت دریافت اسناد مناقصه از ساعت ۱۴ مورخ ۱۴۰۴/۰۹/۰۵ تا ساعت۱۲ مورخ ۱۴۰۴/۰۹/۱۰ از طریق سامانه تدارکات الکترونیکی دولت (ستاد) به آدرس www.setadiran.ir امکان پذیر می باشد.
* **آخرین مهلت بارگذاری مدارک و پیشنهاد قیمت :** آخرین مهلت بارگذاری مدارک به صورت الکترونیکی در سامانه ستاد تا ساعت ۱۴ مورخ ۱۴۰۴/۰۹/۲۴ بوده و صرفا نسخه فیزیکی ضمانتنامه شرکت در مناقصه (پاکت الف) می بایست با رعایت موارد مندرج در اسنادمناقصه تا پایان وقت اداری ۱۴۰۴/۰۹/۲۴ در محل دبیرخانه محرمانه اداره کل واقع در ساختمان ستارخان تحویل گردد. محتویات سایر پاکات به صورت الکترونیکی و مطابق ضوابط و اسناد مناقصه می بایست در سامانه ستاد بارگذاری شود.
* **زمان گشایش پیشنهاد :** پیشنهادها در حضور نمایندگان مناقصه گران حاضر در جلسه در ساعت ۱۰صبح مورخ ۱۴۰۴/۰۹/۲۵ در دفتر مدیریت این اداره کل واقع در ساختمان ستارخان بازگشایی خواهد شد .
* **اطلاعات تماس دستگاه مناقصه گزار ، جهت دریافت اطلاعات بیشتر در خصوص اسناد مناقصه :** شیراز بلوار ستارخان اداره کل راه و شهرسازی استان فارس - اداره پیمان و رسیدگی و قراردادها
* مناقصات به صورت یک مرحله ای همزمان با ارزیابی کیفی بوده و کسب حداقل امتیاز لازم از ارزیابی کیفی پیش از بازگشایی پاکات مناقصه الزامی می باشد.
* **هزینه کارمزد سامانه ستاد به عهده برنده مناقصه خواهد بود .**
* اطلاعات سامانه ستاد : مرکز تماس :۴۱۹۳۴-۰۲۱ دفتر ثبت نام : ۸۵۱۹۳۷۶۸-۰۲۱ و ۸۸۹۶۹۷۳۷-۰۲۱
* اطلاعات تماس دفاتر ثبت نام سایر استانها، در سایت سامانه (www.setadiran.ir) بخش " ثبت نام/ پروفایل تامین کننده/مناقصه گر:" موجود است.

تاریخ انتشار: ۱۴۰۴/۰۹/۰۶ تاریخ انتشار: ۱۴۰۴/۰۹/۸ **اداره کل راه و شهرسازی استان فارس**

آگهی دعوت سهامداران شرکت مهندسین مشاور نیکدشت (سهامی خاص) ثبت شده به شماره ۱۱۳۹۱۱ و شناسه ملی ۱۰۱۰۱۵۷۵۵۹۷ جهت تشکیل مجمع عمومی عادی به‌طور فوق‌العاده

بدین‌وسیله از کلیه سهامداران شرکت دعوت می‌شود تا در جلسه مجمع عمومی عادی به طور فوق‌العاده پنج‌شنبه در ساعت ۱۰ صبح مورخ ۱۴۰۴/۰۹/۲۰ در شهر تهران، محله توحید، خیابان خوش شمالی، خیابان پرچم، پلاک ۶۶، ساختمان دکتر ابیانه، طبقه پنجم، واحد ۹، کدپستی ۱۴۵۷۸۴۵۳۳۶ و تلفن ۰۲۱۶۶۹۱۹۰۷۴ تشکیل می‌گردد حضور بهم رسانند.
دستور جلسه: اتخاذ تصمیم در خصوص:
۱ - انتخاب و تعیین هیئت مدیره ۲ - نقل و انتقال سهام ۳ - تعیین وضعیت حق امضاء ۴ - انتخاب بازرسین
دعوت کننده: مدیرعامل و هیئت مدیره

آگهی دعوت به جلسه مجمع عمومی عادی به طور فوق العاده شرکت خوراک دام و طیور آرتا شهر

بدینوسیله از کلیه سهامداران شرکت خوراک دام و طیور آرتا شهر (سهامی خاص) به شماره ثبت ۲۴۳ و شناسه ملی ۱۰۲۴۰۰۱۷۰۱۱دعوت میگردد تا در جلسه مجمع عمومی عادی بطور فوق‌العاده که در مورخ ۱۴۰۴/ ۹/ ۲۰ روز پنج شنبه ساعت ۱۱ صبح در آدرس شرکت اردبیل احمدیه میدان آزادگان بزرگراه شهید دادمان طبقه همکف کدپستی ۵۶۱۸۸۴۳۷۹۹ تشکیل خواهد شد حضور بهم رسانید.
دستور جلسه: ۱ _ انتخاب مدیران ۲_انتخاب بازرسین ۳_انتخاب روزنامه کثیر الانتشار ۴_سایر مواردی که در صلاحیت مجمع عمومی عادی بطور فوق العاده می‌باشد.
هیئت مدیره

(آگهی مزایده عمومی)

نیروی هوایی

دانشگاه هوایی شهید ستاری درنظر دارد، جمع‌آوری پسماند خشک و تر دانشگاه هوایی و منازل سازمانی این یگان را از طریق مزایده عمومی به اشخاص حقوقی و حقیقی واگذار نماید.
متقاضیان می‌توانند از زمان درج آگهی به مدت ۱۰ روز جهت دریافت اسناد مزایده از ساعت ۸ صبح الی ۱۴ با شماره تلفن ۶۶۶۴۷۱۳۵-۰۲۱، ماتریل دانشگاه شهید ستاری تماس حاصل فرمایند.
آدرس محل برگزاری مزایده: تهران میدان فتح بزرگراه آیت‌الله سعیدی انتهای خیابان شمشیری دانشگاه هوایی شهید ستاری
شرح مزایده
جمع‌آوری پسماند خشک و تر دانشگاه هوایی و منازل سازمانی
قیمت کارشناسی (نرخ پایه) ۱۶۷/۰۰۰/۰۰۰ ریال می‌باشد.
روابط عمومی عقیدتی سیاسی نیروی هوایی ارتش جمهوری اسلامی ایران

آگهی دعوت به مجمع عمومی عادی بطور فوق‌العاده شرکت عمران مورچه خورت به شماره ثبت۵۸۲۱۰ و شناسه ملی۱۰۱۰۱۰۳۲۷۱۲

احتراما، بدین وسیله از کلیه سهامداران شرکت عمران مورچه خورت (سهامی خاص) به شماره ثبت ۵۸۲۱۰ و شناسه ملی ۱۰۱۰۱۰۳۲۷۱۲ دعوت می‌شود تا در جلسه مجمع عمومی عادی بطور فوق العاده که در تاریخ ۱۴۰۴/۰۹/۲۰ ساعت ۱۰ در محل اصلی شرکت واقع در تهران، خیابان نامجو، بالاتر از چهارراه معینیه روبروی بانک ملت پلاک ۲۱۲ تشکیل می‌شود حضور بهم رسانید.
دستور جلسه : تعیین اعضای هیئت مدیره
هیئت مدیره شرکت عمران مورچه خورت

اطلاعیه
آگهی فراخوان نوبت دوم شرکت تجارت ایرانیان راد یسنا به شماره ثبت: ۴۹۵۴۳۷ (با مسئولیت محدود)

در مورخه ۱۴۰۴/۰۸/۱۷ بدین وسیله به اطلاع همشهریان گرامی می رساند دارندگان قراردادهای شرکت نامبرده و یا دارندگان فاکتورهای تحویل کالا ویا حوالجات تحویل کالا از سال ۱۳۹۹ الی ۱۴۰۴ که انقضاء ان به اتمام رسیده است از تاریخ فوق لغایت به مدت ۷۰ روز جهت دریافت کالای خود از دفتر مرکزی شرکت مربوطه به ادرس ذیل اقدام به تحویل کالای خود نمایند (در غیر اینصورت فاقد اعتبار و یا هر گونه اثر خواهد بود و حق هیچ گونه ادعایی نسبت به ان را نخواهند داشت).
آدرس مراجعه جهت اقدام به تحویل کالا؛
۱ - ادرس کرج- چهارراه طالقانی برج اموت طبقه ۱۴ واحد ۱۷۳
۲ - ادرس تهران- اتوبان فتح میدان جانبازان خیابان مدائن مجتمع پاییزان ۳ طبقه اول واحد ۶۷ جهت تحویل بار هرچه سریعتر اقدام نمایید.
مدیرعامل شرکت تجارت ایرانیان راد یسنا
چاپ نوبت اول ۱۴۰۴/۰۸/۱۸
چاپ نوبت دوم ۱۴۰۴/۰۹/۰۸
چاپ نوبت سوم ۱۴۰۴/۰۹/۲۹

آگهی دعوت سهامداران جهت تشکیل مجمع عمومی عادی بطور فوق‌العاده

بدینوسیله از کلیه سهامداران شرکت سپیتاک افق نوین سهامی خاص بشماره ثبت۲۳۵۸ و شناسه ملی ۱۰۹۸۰۰۶۳۰۶۹ دعوت به عمل می‌آید تا در جلسه مجمع عمومی عادی بطور فوق‌العاده شرکت که در ساعت ۱۰صبح مورخه ۱۴۰۴/۹/۲۰ در محل شرکت واقع در استان اذربایجان غربی، شهرستان خوی، بخش مرکزی، دهستان رهال، آبادی شهرک صنعتی خوی، محله شهرک صنعتی خوی، بلوار علم وصنعت، خیابان ۲، پلاک ۰، طبقه همکف کدپستی ۵۸۴۷۱۳۷۳۶۸ تشکیل می‌شود حضور بهم رسانند.
دستور جلسه مجمع عمومی عادی بطور فوق‌العاده:
۱ـ انتخاب اعضای اصلی هیئت مدیره و بازرسین
هیئت مدیره شرکت سپیتاک افق نوین سهامی خاص

آگهی دعوت شرکت تولیدی و تجاری و صنعتی پاک گستر (سهامی خاص) ثبت شده به شماره ۷۶۴ و شناسه ملی ۸۸۷۱۸۹۶۴۱۹

بدینوسیله از کلیه شرکاء محترم شرکت تولیدی و تجاری و صنعتی پاک گستر (سهامی خاص) ثبت شده به شماره ۷۶۴ دعوت می شود برای تشکیل مجمع عمومی عادی به طور فوق العاده در ساعت ۰۸:۰۰ در تاریخ ۱۴۰۴/۰۹/۲۲ در محل مرکز اصلی شرکت حضور بهم رسانند.
دستور جلسه : انتخاب هیئت مدیره و بازرسین
هیئت مدیره شرکت تولیدی و تجاری و صنعتی پاک گستر

آگهی مناقصه عمومی یک مرحله ای با ارزیابی کیفی (نوبت اول) شماره ۲۰۰۴۰۰۱۰۳۲۰۰۰۰۳۰ مورخ ۱۴۰۴/۰۹/۰۴

شرکت آب و فاضلاب شیراز

شرکت آب و فاضلاب شیراز در نظر دارد از طریق برگزاری مناقصه عمومی یک مرحله ای با ارزیابی کیفی، " اجرای پراکنده شبکه جمع آوری فاضلاب در محدوده منطقه یک شهر شیراز " را به شرح زیر به شرکت و پیمانکار واجد شرایط واگذار نماید.
۱ - نشانی دستگاه مناقصه گزار : آدرس: شیراز ، بلوار آیت ا... ربانی - نبش کوچه ۱۷- تلفن ۰۷۱-۳۲۲۸۱۱۵۶-۸
۲ - محل اجرا : منطقه ۱ شهرستان شیراز
۳- مدت اجرا : ۱۲ ماه (شش ماه) شمسی
۴- محل اخذ اسناد مناقصه و تسلیم پیشنهادات: سامانه ستاد
۵- برآورد اولیه : ۱۲۳،۵۸۱،۳۳۶،۲۰۱ ریال
۶ - تاریخ شروع فروش اسناد مناقصه: روز شنبه مورخ ۱۴۰۴/۰۹/۰۸
۷- تاریخ نهائی فروش اسناد مناقصه : پایان ساعت اداری روز سه شنبه مورخ ۱۴۰۴/۰۹/۱۱
۸- تاریخ نهائی عودت اسناد مناقصه تکمیل شده توسط مناقصه‌گر: تا ساعت ۹:۰۰ صبح روز چهارشنبه مورخ ۱۴۰۴/۰۹/۲۶
۹ - تاریخ بازگشایی پاکت‌ها: ساعت ۰۹:۰۰ صبح روز یکشنبه مورخ ۱۴۰۴/۰۹/۳۰ در محل سالن مناقصات شرکت
۱۰ - به مدارکی که فاقد امضاء، مشروط، مخدوش و مدارکی که بعد از انقضاء مدت مقرر در این آگهی واصل شود مطلقاً ترتیب اثر داده نخواهد شد.
۱۱ - محل تامین اعتبار : اعتبار از محل بودجه جاری شرکت آبفا شیراز می‌باشد.
۱۲ - مبلغ تضمین شرکت در مناقصه: ۶،۱۸۰،۰۰۰،۰۰۰ ریال (شش میلیارد و یکصد و هشتاد میلیون ریال)
۱۳ - نوع تضمین شرکت در مناقصه: ضمانتنامه بانکی معتبر -واریز نقدی به حساب شرکت آب و فاضلاب شیراز
۱۴ - قیمت اسناد: طبق مبلغ مندرج در سامانه ستاد است که باید به حساب شماره ۰۱۰۵۶۹۹۰۲۲۰۰۴ بانک ملی مرکزی بنام شرکت آب و فاضلاب شیراز واریز گردد.
۱۵ - سایر اطلاعات و جزئیات مربوطه در اسناد مناقصه درج شده است.
۱۶ - متقاضیان می‌توانند قبل از دریافت اسناد و شرکت در مناقصه از طریق سایت‌های زیر اطلاعات مناقصه را دریافت نموده و سپس نسبت به خرید اسناد اقدام نمایند.
۱۷ - اعتبار پیشنهادها : پیشنهادها بایستی بدون هیچ‌گونه قید و شرط از تاریخ بازگشایی پاکات به مدت سه ماه معتبر و برای سه ماه دیگر قابل تمدید باشد.
۱۸ - مدیر طرح/مشاور/ نظارت: نظارت براجرای تعهدات پیمانکار از طرف کارفرما به عهده معاونت بهره برداری و توسعه فاضلاب شرکت آبفا شیراز به نشانی شیراز، بلوار آیت ا... ربانی - نبش کوچه ۱۷- تلفن ۰۷۱-۳۲۲۸۱۱۵۶-۸ می باشد
وب سایت جهت اطلاعات بیشتر آگهی مناقصه www.abfa-shiraz.com, www.nww.ir، http://iets.mporg.ir می‌باشد.
شرکتها و پیمانکارانی که دارای رتبه‌بندی سازمان برنامه و بودجه کشور در پایه ۵ یا بالاتر آب بوده و مایل به شرکت در مناقصه می باشند می توانند با اعلام آمادگی کتبی نسبت به دریافت اسناد مناقصه اقدام نمایند.
با توجه به الزام ثبت اطلاعات مناقصات در پایگاه ملی اطلاع رسانی مناقصات کلیه شرکت کنندگان در مناقصه می‌بایست در پایگاه مذکور به آدرس ذیل ثبت نام و کد کاربری دریافت نمایند و همراه با پاکات پیشنهاد خود کد کاربری را تحویل دهند.
http://iets.mporg.ir
شرکت آب و فاضلاب شیراز

آگهی مزایده ملک در گیلان

شرکت تعاونی مسکن کار کنان چاه نمره یک به شماره ثبت ۲۸۰۰۰ در نظر دارد یک قطعه زمین به مساحت ۱۹/۴ هکتار دارای سند شش دانگ آزاد همراه با ۲۹۰۰۰ مترمربع مجبوز تغییر کاربری (نیاز به تمدید دارد) و ۵۲ دستگاه ویلا با پیشرفت حدود ۳۰ درصد، واقع در بخش دیلمان شهرستان سیاهکل را از طریق مزایده به فروش برساند. متقاضیان می‌توانند به مدت ۵ روز با **ارسال پیامک به شماره ۰۹۱۶۶۰۱۹۹۷۲** جهت دریافت اسناد مزایده اقدام نمایند. **قیمت پایه مزایده ۱۷۵ میلیارد تومان می‌باشد.**

تاریخ انتشار: شنبه ۱۴۰۴/۰۹/۰۸
شرکت تعاونی ایثارگران انصار نور
شماره ثبت : ۱۳۷۷۶۸ شناسه ملی : ۱۰۱۰۱۸۰۸۶۷۵
آگهی دعوت مجمع عمومی فوق العاده نوبت دوم

با توجه به عدم حد نصاب لازم و قانونی مجمع عمومی فوق العاده نوبت اول ؛ بدینوسیله و مجددا از اعضای محترم این شرکت تعاونی دعوت می‌شود تا در مجمع عمومی فوق‌العاده نوبت دوم که در ساعت ۱۰ صبح روز پنجشنبه مورخ ۱۴۰۴/۰۹/۲۰ و در محل:
تهران - مسجد جامع حضرت ولیعصر (عج) به نشانی: خیابان ولیعصر - تقاطع خیابان انقلاب (جنب تئاتر شه)؛ تشکیل می‌گردد حضور بهم رسانند.
* لذا از کلیه اعضاء دعوت میشود با در دست داشتن کارت ملی و دفترچه عضویت راس ساعت مقرر در محل مذکور حضور بهم رسانید و یا وکیل / نماینده خود را کتبا معرفی نمایید.
* ضمنا به اطلاع می رساند که به موجب ماده ۱۹ آئین نامه نحوه تشکیل مجامع عمومی؛ در صورتی که هریک از اعضا نتوانند در مجمع عمومی مورد اشاره حاضر شوند می توانند استفاده از حق خود را برای حضور و اعمال رای در مجمع به یک نماینده تام‌الاختیار واگذار نمایند .
تعداد آرای وکالتی هر عضو و هر شخص غیرعضو تنها یک رای می‌باشد.
لازم به ذکر است تایید برگ نمایندگی با مقام دعوت کننده خواهد بود.
بدین منظور عضو متقاضی نمایندگی بایستی تا بیست و چهار ساعت قبل از تاریخ برگزاری مجمع به همراه نماینده خود و با در دست داشتن مدرک عضویت و کارت ملی در محل:
خیابان انقلاب، نرسیده به میدان فردوسی، ابتدای استاد نجات الهی، کوچه مراغه، ساختمان ۱۱۶ پلاک ۶ ، طبقه چهارم، واحد ۱۰۹؛ حاضر تا پس از احراز هویت طرفین تاییدیه لازم جهت حضور در جلسه مجمع صادر گردد.
دستور جلسه مجمع عمومی فوق العاده نوبت دوم :
۱ - اتخاذ تصمیم در رابطه با عزل دسته جمعی اعضای هیات مدیره
مقام دعوت کننده: بازرس اصلی شرکت تعاونی
سید محمد حسینی

مدیرعامل شرکت فولاد خوزستان در نشست با مدیران شرکت تافکو:

فرایندها و فرصت‌ها در گروه، باید موجب ایجاد ارزش افزوده برای شرکت فولاد خوزستان شود

اهواز- خبرنگار روزنامه جمهوری اسلامی: به گزارش خبرنگار روابط عمومی، امین ابراهیمی مدیرعامل شرکت فولاد خوزستان در نشستی با مدیران شرکت تافکو به گفتگو نشست.

نشست یاد شده با حضور محمد نیکوکار قائم مقام مدیرعامل در حوزه بره‌برداری و توسعه، مهران پاک‌بین معاون بهره‌برداری، مرتضی خاکبازان فرد معاون منابع انسانی و امور اجتماعی، سید رضا هاشمی زاده معاون فن‌آوری و محمد جامعی مدیر روابط عمومی شرکت فولاد خوزستان و استقبال سعید قاسم زاده مدیرعامل و جمعی از مدیران شرکت تافکو، روز چهارشنبه ۵ آذرماه ۱۴۰۴ در سالن کنفرانس شرکت تافکو انجام شد.

امین ابراهیمی مدیرعامل شرکت فولاد خوزستان گفت: نگاه ما نگاه حذفی برای فرایندهای ناکارآمد است. برند فولاد خوزستان یک دارایی نامشهود است که بیشتر باید از آن در راستای ایجاد فرصت‌های جدید، استفاده شود.

وی افزود: فرایندها و فرصت‌ها در گروه، باید ایجاد ارزش افزوده برای شرکت فولاد خوزستان نماید.

ابراهیمی با اشاره به تخصص نیروهای شرکت تافکو گفت: به جرات می‌توان گفت که نیروهایی که در شرکت تافکو مشغول به‌کار هستند، افرادی متخصص در حوزه‌کاری خود می‌باشند که کنار یکدیگر جمع شده‌اند.

وی افزود: سرمایه‌گذاری در حوزه آموزش و R&D و هوش مصنوعی یک سرمایه‌گذاری بلند مدت در سازمان خواهد بود.

مدیرعامل شرکت فولاد خوزستان، در پایان برای کارکنان شرکت تافکو و تمامی گروه فولاد خوزستان آرزوی موفقیت و پیروزی نمود.

محمد نیکوکار قائم مقام مدیرعامل در حوزه بهره‌برداری و توسعه گفت: نیاز است که در قالب درآمد زایی برای گروه فولاد خوزستان، طرح تافکوت را به شرکت‌های دیگر انتقال دهیم.

سید رضا هاشمی زاده معاون فن‌آوری گفت: ما در گروه فولاد خوزستان، باید سعی کنیم که از توان یکدیگر بهره برده و از وابستگی‌ها به شرکت مادر کاسته و برای درآمدزایی به‌سوی بیرون از سازمان حرکت نماییم.

مهران پاک‌بین معاون بهره‌برداری گفت: ما این انتظار را داریم که ایجاد دانش بومی‌سازی در شرکت تافکو در استفاده از تجارت‌های نوین انجام شود.

پیکر مطهر شهید ۲۱ ساله گمنام در مصلی اهواز تشییع شد

اهواز- خبرنگار روزنامه جمهوری اسلامی: پیکر پاک و مطهر شهید ۲۱ ساله گمنام دوران دفاع مقدس روز جمعه با حضور جمعی از مسئولان استان، فرماندهان نظامی و انتظامی، خانواده شهدا بر دستان مردم ولایتمدار و شهیدپرور اهواز در مصلی مهدیه امام خمینی(ره) تشییع و به خاک سپرده شد.

پیش از این نیز در هفته جاری پیکرهای مطهر شهدای گمنام در نقاط مختلف استان شامل مسجدسلیمان (شهید ۱۷ ساله)، منیوحی آبادان (۲۰ ساله)، قرارگاه ارتش جنوب‌غرب (۲۳ ساله) در اهواز، بوستان حوزه علمیه الغدیر اهواز (۲۴ ساله)، سازمان قضایی نیروهای مسلح (۲۵ ساله) و پدافند هوایی اهواز (۲۹ ساله) تشییع و به خاک سپرده شد.

به گزارش ایرنا، مراسم تشییع پیکر هشت شهید گمنام تازه تفحص شده دوران دفاع مقدس، نیز سوم آذرماه با حضور اقشار مختلف مردم اهواز از چهارراه امام خمینی(ره) شرقی تا حسینیه ثارالله برگزار شد.

پیکر این شهدا در مناطق عملیاتی شلمچه، فکه، جزیره مجنون، شرق بصره، ام‌الرصاص و شرق دجله کشف شده و آنان از رزمندگان عملیات‌های خیبر، بدر، والفجر یک، کربلای ۴، کربلای ۵، تک دشمن و عملیات‌های ایذایی هستند.

براساس نتایج شناسایی، این هشت شهید شامل ۲ شهید ۱۷ ساله و شهدای ۲۰، ۲۱، ۲۳، ۲۴، ۲۵ و ۲۹ ساله هستند.

انسان؛ بزرگ‌ترین عامل تخریب طبیعت

منوچهربرون

طبیعت هزاران سال با صبر بی‌انتها زیسته است؛ جنگل‌ها را سبز نگاه داشته، رودخانه‌ها را جاری کرده و جانوران را در چرخه‌ای هماهنگ پرورده است. اما در کنار این همه زیبایی، موجودی پا به زمین گذاشته که در عین توان سازندگی، قدرت ویرانی نیز در وجود اوست: انسان؛ موجودی که می‌تواند آباد کند و در همان حال، ویران‌ترین ضربه‌ها را بر پیکر زمین وارد سازد.

در بسیاری از سفرها، انسان تنها برای ساعتی تفریح، آتشی روشن می‌کند و آخرین ذغال‌های نیمه‌خاموش را همان‌طور رها می‌گذارد. تفریحی ساده که گاه به آتشی مهارنشدنی بدل می‌شود و هزاران هکتار جنگل و بوته‌زار را به خاکستر تبدیل می‌کند؛ آتشی که شاید دهه‌ها زمان لازم باشد تا زخم‌های آن ترمیم شود.

بی‌توجهی انسان تنها به آتش محدود نمی‌شود. ساخت سدهای بی‌مطالعه و بی‌برنامه، از دیگر نمونه‌های دخالت‌های نادرست در طبیعت است؛ دخالت‌هایی که شریان‌های آب را می‌بُرند، تالاب‌ها را خشک می‌کنند، زیستگاه‌ها را تغییر می‌دهند و گونه‌های گیاهی و جانوری را در آستانه نابودی قرار می‌دهند. محیط‌زیست عرصه آزمون‌وخطا نیست؛ اشتباه در آن، بهای سنگینی دارد.

درختان چندصدساله، که حافظان هوا، خاک و رطوبت‌اند، هر روز به دلایل گوناگون قطع می‌شوند؛ گاه برای زغال، گاه برای ساخت‌وسازهای بی‌رویه. با بریدن یک درخت، فقط یک تنه چوب از بین نمی‌رود؛ بخشی از تاریخ طبیعت، بخشی از تنفس زمین حذف می‌شود. و این، جامعه انسانی را نیز آسیب‌پذیرتر می‌کند.

حیوانات نیز از این چرخه بی‌رحمانه در امان نیستند. شکار بی‌رویه و زنده‌گیری گونه‌های وحشی، نه تنها حق حیات آن‌ها را می‌گیرد، بلکه تعادل اکوسیستم را بر هم می‌زند. انسان با گرفتن جان یک حیوان، رشته‌ای از نظم طبیعت را پاره می‌کند؛ نظمی که هزاران سال طول کشیده تا شکل بگیرد.

در برابر این حجم از تخریب، تنها راه واقعی نجات طبیعت، فرهنگ‌سازی و آموزش است. اگر از سال‌های ابتدایی مدرسه، کودکان بیاموزند که درخت امانت است، آب سرمایه است و طبیعت حق دارد سالم بماند، می‌توان امید داشت که نسل آینده رفتاری خردمندانه‌تر و مهربانانه‌تر با محیط‌زیست داشته باشد. هیچ قانونی بدون فرهنگ ساخته نمی‌شود؛ و هیچ حفاظتی بدون آگاهی پایدار نمی‌ماند.

امروز طبیعت زخمی است، اما هنوز می‌توان امید داشت. اگر انسان همان اندازه که توان تخریب دارد، اراده سازندگی در خود پرورش دهد، دوباره می‌توانیم جنگل‌های سبز، آسمان‌های پاک و رودخانه‌های زلال را ببینیم. محیط‌زیست دشمن انسان نیست؛ آینه زندگی اوست. نجات آن، نجات خود ماست.

توزیع ۸۲میلیارد تومان ماشین‌آلات عمرانی وخدماتی بین دهیاری‌های خوزستان

اهواز- خبرنگار روزنامه جمهوری اسلامی: ماشین‌آلات عمرانی و خدماتی با مجموع ارزش ۸۲ میلیارد و ۵۵۰ میلیون تومان شامل میان دهیاری‌های هفت شهرستان خوزستان توزیع شد.سید محمدرضا موالی زاده در مراسم توزیع ماشین‌آلات عمرانی و خدماتی دهیاری‌ها گفت: این اقدام ارزشمند که شامل تحویل ۶۰ دستگاه ماشین‌آلات به دهیاری‌های شهرستان‌های کرخه، اهواز، باوی، ایذه، رامشیر، دشت‌آزادگان و شوش است، باید تداوم یابد.

در این مراسم مجموعاً ۳۵ دستگاه تراکتور و بیل هر کدام به ارزش ۱ میلیارد و ۵۰۰ میلیون تومان، ۱۹ دستگاه تریلی هر کدام به ارزش ۴۵۰ میلیون تومان، ۲ دستگاه بکهولودر هر کدام به ارزش ۳ میلیارد و ۱۰۰ میلیون تومان و ۴ دستگاه نیسان جک‌دار هر کدام به ارزش ۱ میلیارد و ۲۰۰ میلیون تومان به دهیاری‌های متقاضی شهرستان‌های کرخه، اهواز، باوی، ایذه، رامشیر، دشت‌آزادگان و شوش تحویل داده شد. استاندار خوزستان با اشاره به کاهش آورده آبی استان و شرایط خشکسالی پس از سیلاب سال ۹۸ تأکید کرد: حرکت به سمت الگوی کشت علمی و کارشناسانه و استفاده از روش‌های آبیاری نوین یک راه ناگزیر و ضروری برای ماست.وی تصریح کرد: در تابستان گذشته بیش از ۳۰ جلسه مدیریت تنش آبی برگزار شد تا آب به صورت مدیریت شده بین مصارف کشاورزی، شرب، نخیلات، دام و تالاب‌ها توزیع شود. موالی‌زاده در بخش دیگری از سخنان خود به پیگیری‌های بین‌المللی برای حل معضل ریزگردها و آلودگی هوا اشاره کرد و گفت: با طرف عراقی و همچنین سفیر ژاپن برای استفاده از فناوری‌های نوین در زمینه مهار آلودگی و توسعه انرژی‌های خورشیدی گفتگوهایی انجام شده است. همچنین توسعه گردشگری در مناطق تاریخی و استقرار صنایع تبدیلی و بسته‌بندی در دستور کار قرار دارد. وی با اشاره به موضوع فلرهای نفتی در استان خوزستان اعلام کرد: در سال گذشته ۲۰ فلر نفتی خاموش و ۱۲ فلر به‌سوزی شد. درخواست ما از دولت این است که درآمد حاصل از فروش یا استحصال این گاز به خود استان برگردد و در جهت توسعه استان از آن استفاده شود.

استاندار خوزستان در پایان با تجلیل از ظرفیت‌های مردمی استان اظهار داشت: خدمتگزاری به مردم مهمان‌نواز، خون‌گرم، صمیمی، ولایتمدار و شهیدپرور خوزستان برای ما یک توفیق و افتخار بزرگ است. استانداری خوزستان با قوت به پیگیری مسائل و مشکلات شهرستان‌ها از جمله موضوعات مطرح‌شده در این جلسه مانند آب‌رسانی و احداث بیمارستان خواهد پرداخت.

در دیدار استاندار خوزستان و مدیرعامل مناطق نفت‌خیز جنوب صورت گرفت

تقویت همکاری‌های استان و صنعت نفت تقویت می‌شود

اهواز- خبرنگار روزنامه جمهوری اسلامی: در نشستی که در استانداری خوزستان برگزار شد، سیدمحمدرضا موالی‌زاده، استاندار خوزستان، و رامین حاتمی، مدیرعامل شرکت ملی مناطق نفت‌خیز جنوب، درباره موضوعات مرتبط با توسعه استان و مسائل زیست‌محیطی و اقتصادی صنعت نفت گفت‌وگو کردند.

به گزارش روابط عمومی شرکت ملی مناطق نفتخیز جنوب، استاندار خوزستان در این دیدار با قدردانی از انضباط و فرهنگ سازمانی صنعت نفت، نقش آن را در توسعه اقتصادی و اجتماعی استان بسیار مؤثر دانست و ابراز امیدواری کرد این تجربه موفق به بهبود فرهنگ سازمانی در سطح استان کمک کند.

در ادامه، مهندس رامین حاتمی با اشاره به ماموریت خطیر تولید نفت و تامین انرژی کشور، افزایش پایدار تولید نفت و جمع‌آوری و مصرف بهینه گازهای مشعل را دو اولویت اصلی شرکت برشمرد و تصریح کرد: تلاش خواهیم کرد در کنار ماموریت اصلی تولید نفت، مباحث مرتبط با توسعه و پیشرفت استان خوزستان و سایر استان‌های نفت‌خیز با جدیت پیگیری نماییم.

مدیرعامل شرکت ملی مناطق نفتخیز جنوب همکاری سایر دستگاه¬ها و نهادها را در این خصوص بسیار با اهمیت ارزیابی کرد.

در بخش اجرایی نشست، مواردی همچون تدوین بسته مسئولیت‌های اجتماعی برای ارائه در سفر آتی ریاست‌جمهوری، تسریع در تکمیل پروژه‌های جمع‌آوری گازهای همراه تا پایان ۱۴۰۶، توسعه طرح‌های تولید برق و بازچرخانی آب، و تقویت به‌کارگیری نیروهای بومی استان مورد توافق قرار گرفت.

این دیدار با تأکید بر تداوم همکاری نزدیک میان استانداری خوزستان و مناطق نفت‌خیز جنوب برای تکمیل پروژه‌های نیمه‌تمام، تقویت بخش خصوصی و بهبود رضایتمندی مردم به پایان رسید.

رفع تصرف ۲۱۵۰ متر مربع از اراضی دولتی در خوزستان

اهواز- خبرنگار روزنامه جمهوری اسلامی: معاون املاک و حقوقی اداره کل راه و شهرسازی خوزستان از رفع تصرف و تملک غیر قانونی ۲۱۵۰ متر مربع از اراضی دولتی با اجرای احکام قضایی در استان خبر داد.

سید سروش نوروزی با اشاره به تکالیف قانونی معاونت املاک و حقوقی در راستای صیانت از بیت المال اظهار کرد: یکی از اولویتهای اصلی این معاونت صیانت از بیتالمال و حفاظت از اراضی دولتی است؛ برای تحقق این هدف همکاری و همیاری دستگاه قضایی استان و نیروهای انتظامی همواره گرهگشا بوده است.

وی افزود: در راستای اجرای احکام قضایی توسط اداره حقوقی و فرماندهی یگان حفاظت از اراضی ملی علیه متصرفان، ۲ مورد تصرف زمین جمعا به متراژ ۲۱۵۰ متر مربع در شهرستانهای ایذه و سوسنگرد رفع تصرف شد.

نوروزی گفت: این رفع تصرفها در تمام جبهه‌ها شامل تخریب دیوار کشی و فنسکشی، تخریب بنا به همراه خلع ید بوده است.

معاون املاک و حقوقی اداره کل راه و شهرسازی خوزستان با تقدیر از یگان حفاظت اداره کل راه و شهرسازی استان، دستگاه قضایی و انتظامی همچنین همکاران اداره حقوقی در انجام عملیات رفع تصرف، این اقدام را حرکتی مهم در راستای حفاظت و صیانت از بیت المال، برشمرد و افزود: ارزش تقریبی این ملکها بیش از ۱۹۲ میلیارد و ۵۰۰ میلیون ریال برآورد شده است.

وی حفاظت و صیانت از اراضی ملی را وظیفه مهم و ذاتی ادارات کل راه و شهرسازی استانها عنوان کرد و گفت: با مشاهده هرگونه تصرف با متصرفان و سودجویان در اسرع وقت برخورد قانونی خواهیم کرد.

معاون املاک و حقوقی اداره کل راه و شهرسازی استان از شهروندان خواست تا مشاهدات خود را از موارد زمین خواری به شماره پیامکی ۳۰۰۰۴۱۷۳۵ اعلام کنند.

برگزاری نخستین نشست تخصصی کمیسیون ارزش افزوده در منطقه آزاد اروند

اهواز- خبرنگار روزنامه جمهوری اسلامی: نخستین نشست تخصصی کمیسیون ارزش افزوده با حضور اعضای این کمیسیون و با محوریت بررسی ارزش افزوده واحدهای تولیدی، برای اولین‌بار طی سال‌های اخیر در منطقه آزاد اروند برگزار شد؛ نشستی که دومین حضور متوالی این کمیسیون در دو سال پیاپی در اروند را رقم می‌زند.

به گزارش روابط عمومی و امور بین الملل سازمان منطقه آزاد اروند، روحاله خزایی، معاون اقتصادی و سرمایهگذاری این سازمان، بیان کرد: کمیسیون ارزش افزوده وظیفه تعیین و اعمال میزان ارزش افزوده بر کالاهای تولیدشده در واحدهای مستقر در مناطق آزاد را بر عهده دارد و تصمیمات آن نقش مهمی در شفافسازی روندهای تولید و مالی واحدهای صنعتی دارد.

او افزود: آنچه اهمیت ویژه دارد، برگزاری نخستین نشست تخصصی این کمیسیون در منطقه آزاد اروند است که میتواند موجب تسریع در رسیدگی به پروندههای مرتبط با ارزش افزوده و حمایت از واحدهای تولیدی منطقه شود.

خزایی بر اهمیت استمرار اینگونه نشستها برای ایجاد ثبات در فرآیندهای اقتصادی مناطق آزاد تأکید کرد و اظهار امیدواری کرد که با برگزاری این جلسات تخصصی، زمینه برای توسعه فعالیتهای تولیدی و سرمایهگذاری در منطقه فراهمتر شود

تقویت همکاری‌های دوجانبه برق منطقه‌ای خوزستان و توسعه نیشکر

اهواز- خبرنگار روزنامه جمهوری اسلامی: مدیران عامل شرکت برق منطقه‌ای خوزستان و شرکت توسعه نیشکر و صنایع جانبی، بر تقویت همکاری‌های دوجانبه تأکید کردند. به گزارش روابط عمومی شرکت برق منطقه‌ای خوزستان، عبدعلی ناصری مدیرعامل شرکت توسعه نیشکر و صنایع جانبی با علی اسدی مدیرعامل این شرکت دیدار و در خصوص تعامل و تقویت همکاری‌های دوجانبه گفت‌وگو کردند. در این دیدار، راه‌های تامین برق صنایع در خوزستان و تعامل آن‌ها برای تامین برق مورد نیاز بررسی شد و علی اسدی مدیرعامل شرکت برق منطقه‌ای خوزستان با اشاره به ضرورت راه‌اندازی نیروگاه‌های خودتامین در واحدهای تولیدی و صنایع، از ناصری به دلیل راه‌اندازی دیزل‌ژنراتورهای تامین برق این شرکت و صرفه‌جویی در بار مصرفی شبکه، قدردانی کرد.

ناصری مدیرعامل شرکت توسعه نیشکر و صنایع جانبی نیز با اشاره به لزوم حرکت به سمت احداث نیروگاه‌های خودتامین جهت حفظ پایداری تولید، از تعامل صنعت برق استان با شرکت نیشکر قدردانی به عمل آورد.

در این نشست همچنین مقرر شد ارتباط دو شرکت در موضوع برق تقویت و راه‌های افزایش تعامل بررسی شود.

روندهای نوین برداشت سبز نیشکر و فرآوری شکر بررسی شد

اهواز- خبرنگار روزنامه جمهوری اسلامی: مدیر شعب بانک مسکن استان خوزستان به همراه معاونان و رؤسای ادارات این بانک، از فرآیند برداشت سبز در شرکت کشت و صنعت نیشکر دهخدا بازدید کردند.

مدیر شعب بانک مسکن استان خوزستان به همراه معاونان و رؤسای ادارات این بانک، از فرآیند برداشت سبز در شرکت کشت و صنعت نیشکر دهخدا بازدید کردند.

به گزارش روابط‌عمومی شرکت توسعه نیشکر و صنایع جانبی، این بازدید با هدف آشنایی نزدیک با ظرفیت‌های محیط‌زیستی و تولیدی صنعت نیشکر و بررسی روندهای نوین برداشت سبز نیشکر و فرآوری شکر انجام شد.

مهندس کیانی، مدیرعامل شرکت کشت و صنعت نیشکر دهخدا، در این بازدید به تشریح دستاوردهای این مجموعه صنعتی در حوزه صیانت از محیط‌زیست، از جمله جمع‌آوری مکانیزه بقایای نیشکر، و همچنین مبارزه بیولوژیک با آفات نظیر سزامیا پرداخت.

وی با اشاره به اینکه برداشت نیشکر کاملا سبز انجام می‌شود، اعلام کرد که امسال با دستور مدیرعامل شرکت توسعه نیشکر و صنایع جانبی، سه دستگاه هاروستر سری ۹۰۰۰ ویژه برداشت سبز خریداری و به ناوگان برداشت نیشکر افزوده شده است.

دکتر حکیم ناصری، معاون کشاورزی شرکت دهخدا، نیز به پرسش‌های حاضران درباره مراحل کشت، داشت و برداشت نیشکر پاسخ داد و ابعاد فنی و محیط‌زیستی برداشت سبز را تشریح کرد.

دکتر عسکری، مدیر شعب بانک مسکن خوزستان، با ابراز خرسندی از روندهای نوین در صنعت نیشکر گفت: این اقدامات نمادی از آینده‌ای سبز و پایدار است و نشان می‌دهد این مجموعه بزرگ نه‌تنها در حفاظت از محیط‌زیست پیشرو است، بلکه با ایجاد اشتغال و تولید، در رونق اقتصادی منطقه نیز نقشی مؤثر دارد.

در پایان، مدیران بانک مسکن از بخش‌های مختلف از جمله خطوط کیسه‌گیری شکر سفید و انبار شکر زرد نیز بازدید کرد.

KSC
شرکت فولاد خوزستان

فراخوان مناقصه ۵۲۵۰۰۰۹۰ مناقصه عمومی یک‌مرحله‌ای نوبت دوم

شرکت فولاد خوزستان درنظر دارد انجام فعالیت اجرایی ذیل را طبق شرح کار و خدمات تدوین شده مندرج در اسناد مناقصه پس از ارزیابی کیفی از طریق مناقصه به پیمانکار واجدشرایط واگذار نماید.

لازم به ذکر است با توجه به اینکه اعلام آمادگی و دریافت اسناد مناقصه از طریق وب‌سایت مدیریت تامین‌کنندگان به آدرس الکترونیکی https://pim.ksc.ir انجام خواهد شد. ضروری است مناقصه‌گران در صورت عدم عضویت قبلی مراحل ثبت‌نام در سایت مذکور را جهت شرکت در مناقصه محقق سازند.

الف- موضوع مناقصه: عملیات نصب، تعویض و جمع‌آوری تجهیزات و تاسیسات مرتبط با واحد تهویه و تبرید

ب- شرح مختصری از مشخصات و مقادیر کار:

ج- محل اجرای خدمات و مدت انجام کار: محل انجام خدمات/ پروژه در واحد تهویه و تبرید شرکت فولاد خوزستان و مدت اجرای قرارداد از تاریخ ابلاغ شروع بکار توسط کارفرما ۱۲ ماه می‌باشد.

د- شرایط مناقصه‌گران متقاضی:

-داشتن ظرفیت آزاد (تعدادی و ریالی) در رشته مربوطه (با توجه به نوع مناقصه)

-دارا بودن رتبه‌بندی متناسب با موضوع مناقصه از سازمان برنامه و بودجه کشور (حسب مورد)

-داشتن سابقه مفید در رابطه با موضوع مناقصه و حُسن شهرت در فعالیت‌های گذشته براساس رزومه کاری و توان فنی و مهندسی

-دارا بودن صلاحیت ایمنی معتبر از اداره تعاون کار و رفاه اجتماعی براساس ماده ۲ و ۳ آیین‌نامه ایمنی امور پیمانکاری مصوب وزارت کار و امور اجتماعی در تاریخ ۱۳۸۹/۰۳/۰۵

-دارا بودن گواهی صلاحیت معتبر از اداره تعاون کار و رفاه اجتماعی موضوع تصویبنامه شماره ۳۸۳۲۶/ت۲۷۰۵۶ه مورخ ۸۱/۰۹/۰۵ هیأت محترم وزیران در خصوص انجام خدمات موضوع مناقصه

-توانایی ارائه ضمانت‌نامه شرکت در مناقصه به مبلغ ۲/۷۰۰/۰۰۰/۰۰۰ (ریال)

-توانایی تهیه ضمانتنامه انجام تعهدات (در صورت برنده شدن) به میزان ۵٪ بار مالی پیمان براساس نرخ پیشنهادی

-در تعیین برنده مناقصه و در شرایط برابر اولویت با شرکت‌های بومی استانی است.

تذکر: حسب مورد ارائه یک نسخه از اساسنامه شرکتنامه و آگهی تأسیس و آخرین آگهی تغییرات ثبت شده در روزنامه رسمی کشور و هرگونه گواهی مبنی بر واجدشرایط بودن شرکت مطابق با مفاد آگهی الزامی می‌باشد.

ه- محل و مهلت و چگونگی دریافت مدارک مناقصه‌گران:

از کلیه متقاضیان دعوت به عمل می‌آید پس از انتشار آگهی در این فراخوان و حداکثر تا تاریخ ۱۴۰۴/۰۹/۱۴ با مراجعه به نشانی اینترنتی فوق‌الذکر ضمن تکمیل فرآیند ثبت‌نام و تأیید نهایی آن و ارسال درخواست اعلام آمادگی از طریق وب‌سایت مذکور نسبت به بارگذاری مدارک موردنیاز به همراه مستندات مربوطه مطابق با اطلاعات درخواست شده در وب‌سایت اقدام نمایید تا ارزیابی لازم وفق آیین‌نامه و دستورالعمل ارزیابی کیفی شرکت فولاد خوزستان بر روی مدارک ارسالی مناقصه‌گران بعمل آید.

تأکید می‌گردد اعلام آمادگی و ارسال مدارک، هیچگونه حقی را برای متقاضیان جهت شرکت در مناقصه‌های آتی این شرکت ایجاد ننموده و مدارک الصاقی و همچنین کسب امتیاز براساس معیارهای ارزیابی کیفی و توانمندی‌های بهداشتی و زیست محیطی (HSE) می‌باشد.

ضمناً اسناد مناقصه برای متقاضیان واجدشرایط در مرحله ارزیابی کیفی نیز از طریق آدرس مذکور قابل دریافت خواهد بود. همچنین زمان برگزاری جلسه توجیهی (سایت ویزیت) پیش از اعلام قیمت، زمان تحویل و گشایش پاکات در اسناد مناقصه درج شده است.

(ارائه معرفی‌نامه و کارت ملی برای متقاضیان شرکت در مناقصه و نمایندگان شرکت‌ها در همه مراحل لازم و ضروری می‌باشد.)

و- نام و نشانی کارفرما:

خوزستان اهواز - ابتدای بزرگراه خلیج‌فارس - بلوار فولاد خوزستان - شرکت فولاد خوزستان - کدپستی: ۱۳۱۱۱-۶۱۷۸۸

ضمناً متقاضیان می‌توانند جهت کسب اطلاعات بیشتر با شماره تلفن ۰۰۹۸۶۱۳۲۱۳۶۴۱۲ آقا/خانم منصور ادهمی (کارشناس امور قراردادها) تماس حاصل فرمایند.

روابط عمومی شرکت فولاد خوزستان

رئیس اتحادیه صنف خواروبار اصفهان:

مشکل اصلی کمبود برنج کندی در جذب و انتقال محموله‌ها است

اصفهان-خبرنگار روزنامه جمهوری اسلامی: رئیس اتحادیه صنف خوار و بار و آجیل‌فروشی اصفهان گفت: مشکل اصلی کمبود برنج در استان‌ها، نبود کالا نیست؛ بلکه کندی در جذب و انتقال محموله‌ها به استان‌هاست.مسعود بحق اظهار کرد: براساس بخشنامه‌ای که اول آذر صادر شده است، تجار می‌توانند برنج را از استان‌های مرزی وارد کشور کنند؛ مشروط بر اینکه واردات بدون انتقال ارز یا به‌صورت تهاتر انجام شود. وی افزود: واردکنندگان باید از ارز حاصل از صادرات خود استفاده کنند یا مبادله کالا انجام دهند و هیچ ارزی ازسوی دولت به آنان تخصیص نمی‌یابد؛ بنابراین قیمت تمام‌شده برنج با نرخ ارز آزاد محاسبه خواهد شد.رئیس اتحادیه صنف خواروبار و آجیل‌فروشی اصفهان ادامه داد: اجرای کامل این بخشنامه نیازمند بررسی‌های استانداران استان‌های مرزی است که حدود یک هفته زمان می‌برد، اما کلیات آن به تجار اجازه می‌دهد از این فرصت برای واردات برنج استفاده کنند.بحق با اشاره به روند فعلی توزیع برنج تنظیم‌بازاری بیان کرد: بخشی از برنج خارجی وارداتی تجار، در گمرکات به شرکت مادر تخصصی بازرگانی دولتی (GTC) تحویل داده می‌شود و این شرکت آن را در اختیار سازمان‌های جهاد کشاورزی قرار می‌دهد تا با نرخ مصوب که در سامانه ۱۲۴ قابل مشاهده است، توزیع شود.وی اظهار کرد: این نوع برنج در تعاونی‌های روستایی، فروشگاه‌های زنجیره‌ای، فروشگاه‌های کوثر و سایر تعاونی‌ها و اتحادیه‌ها عرضه می‌شود و هدف از این شیوه توزیع، رساندن برنج تنظیم بازاری با قیمت مناسب به مصرف‌کنندگان، به‌ویژه اقشار کم‌درآمد است.رئیس اتحادیه صنف خوار و بار و آجیل‌فروش اصفهان با اشاره به مشکلات موجود در روند تأمین و توزیع برنج خارجی در اصفهان افزود: هنوز به اندازه کافی بار شرکت مادر تخصصی بازرگانی دولتی (GTC) وارد استان نشده است. در مرحله نخست، مقدار محدودی برنج ازسوی GTC به جهاد کشاورزی اصفهان تخصیص یافت که به سرعت در فروشگاه‌های کوثر و تعاونی‌ها توزیع و فروخته شد، اما مرحله بعدی به‌زودی انجام می‌گیرد. بحق تأکید کرد: درحال حاضر وضعیت برنج خارجی در بازار اصفهان خوب نیست و این موضوع باید به‌طور جدی مورد توجه قرار گیرد. وی درباره بخشنامه اول آذر و امکان واردات بدون انتقال ارز نیز افزود: اجرای این بخشنامه زمان‌بر است و حتی امکان دارد در ابتدا با استقبال گسترده تجار مواجه نشود. چون به‌عنوان مثال قیمت برنج GTC در بازار حدود ۵۰ هزار تومان است، اما اگر واردات با ارز آزاد انجام شود، قیمت تمام‌شده برنج خارجی ممکن است به حدود ۱۳۰ هزار تومان برسد.

عضو مجمع تشخیص مصلحت نظام:

نظام و دولت بر توسعه گردشگری تأکید و اصرار دارند

اصفهان-خبرنگار روزنامه جمهوری اسلامی: عضو مجمع تشخیص مصلحت گفت:هر نوع سرمایه‌گذاری در حوزه گردشگری، یک سرمایه‌گذاری راهبردی محسوب می‌شود و نظام و دولت نیز بر توسعه گردشگری تأکید و اصرار دارند.غلامعلی حداد عادل در حاشیه بازدید از نمایشگاه گردشگری اصفهان درباره جایگاه گردشگری در نظام حکمرانی و اقدامات لازم برای بهبود این جایگاه اظهار کرد: در شرایط فعلی کشور که با تحریم‌ها و فشارهای ظالمانه مواجهیم، یکی از راه‌هایی که می‌تواند وابستگی ما را به نفت کاهش دهد و موجب تأمین ارز برای کشور شود، حوزه گردشگری است.وی با اشاره به برخورداری ایران از جاذبه‌های طبیعی و فرهنگی متنوع افزود: با توجه به ظرفیت‌های گسترده گردشگری در ایران، هر نوع سرمایه‌گذاری در این حوزه یک سرمایه‌گذاری راهبردی محسوب می‌شود و نظام و دولت نیز بر توسعه گردشگری تأکید و اصرار دارند.عضو مجمع تشخیص مصلحت نظام ادامه داد: تحولاتی که طی ۲۰ تا ۳۰ سال اخیر رخ داده، از جمله توسعه بومگردی‌ها، انتقال صنایع‌دستی به روستاها، برگزاری نمایشگاه‌های سالانه در استان‌ها و گسترش ارتباط با کشورهای منطقه، همگی نشان‌دهنده آن است که جمهوری اسلامی ایران بر تقویت گردشگری در کشور اهتمام دارد.

پوستر سی‌امین جشنواره بین‌المللی تئاتر کودک و نوجوان همدان رونمایی شد

همدان-خبرنگار روزنامه جمهوری اسلامی: مراسم رونمایی از پوستر سی‌امین جشنواره بین‌المللی تئاتر کودک و نوجوان همدان و امضای تفاهم‌نامه برگزاری این رویداد ملی و بین‌المللی با حضور مدیرکل هنرهای نمایشی وزارت فرهنگ و ارشاد اسلامی، مدیرکل فرهنگ و ارشاد اسلامی همدان، آزاده انصاری دبیر جشنواره و درویشی فرماندار همدان در تالار شهید آوینی شهر همدان برگزار شد. مدیرکل فرهنگ و ارشاد اسلامی همدان در این مراسم، با قدردانی از بانیان برگزاری این رویداد گفت: قرار بود این مراسم در یکی از مدارس بزرگ شهر همدان برگزار شود اما به دلیل آلودگی هوا و تعطیلی مدارس، این مراسم در تالار شهید آوینی برگزار شد.

جوادی اظهار امیدواری کرد: این جشنواره باعث افزایش شادی و نشاط هرچه بیشتر در نسل کودک و نوجوان شود و بتوانیم رویداد خوبی را در حوزه تئاتر کودک و نوجوان رقم بزنیم.آزاده انصاری دبیر این دوره از جشنواره نیز در سخنانی گفت: خیلی خوشحالم که به ایستگاه آغازین برگزاری جشنواره رسیدم. واقعیت این است که روند این جشنواره کمی پرچالش پیش رفت تا جایی که تردید داشتم این رویداد را می‌بینیم یا خیر که خدا را شاکرم بر مشکلات فائق آمدیم و به این ایستگاه میمون و مبارک رسیدیم.وی درباره پوستر این دوره از جشنواره اظهار کرد: در نظر داشتم پوستر، المان‌های تکراری پوسترهای گذشته را نداشته و فضای جدیدی داشته باشد و از این رو با مشورت با استادان فن به پوستر منتشر شده کنونی رسیدیم که اثری است ازیک طراح جوان و مینی‌مال و ساده است. و امیدوارم این پوستر آغازی نو برای این جشنواره باشد.در ادامه، مدیرکل هنرهای نمایشی طی سخنانی با اشاره به رویکرد تمرکززدایی در فعالیت‌های هنری کشور گفت: ایران فقط تهران نیست و جشنواره بین‌المللی تئاتر کودک و نوجوان همدان از اوایل دهه هفتاد در همدان آغاز شده است. رضا مردانی افزود: با تلاش و همت مدیران و مسئولان رویداد مهمی همچون جشنواره تئاتر کودک و نوجوان در همدان ماندگار شده است. مدیرکل هنرهای نمایشی کشور با قدردانی از همراهی مسئولان استان همدان گفت: این جشنواره می‌تواند به الگویی ملی تبدیل شود و حتی در سطح بین‌المللی به‌عنوان یک نمونه موفق معرفی شود.درویشی، فرماندار همدان دیگر سخنران این مراسم با تأکید بر نقش مردمی در برگزاری جشنواره بین‌المللی تئاتر کودک و نوجوان بیان کرد: مردم همدان نسبت به این جشنواره حس مالکیت دارند و هر سال با حضور و مشارکت خود، فضای شهر را سرشار از نشاط می‌کنند. این رویداد به ایجاد امید و پویایی در میان خانواده‌ها کمک می‌کند.در این آئین علاوه بر رونمایی از پوستر سی‌امین جشنواره بین‌المللی تئاتر کودک و نوجوان همدان، تفاهم‌نامه این دوره از جشنواره توسط مدیرکل هنرهای نمایشی، خانم انصاری دبیر جشنواره سی‌ام و مدیرکل فرهنگ و ارشاد اسلامی همدان امضا شد.

رئیس پلیس راهنمایی و رانندگی سیستان و بلوچستان خبرداد

آغاز طرح نوسازی و هوشمندسازی زیرساخت‌های ترافیکی زاهدان

زاهدان-خبرنگار روزنامه جمهوری اسلامی: رئیس پلیس راهنمایی و رانندگی سیستان و بلوچستان از آغاز طرح نوسازی و هوشمندسازی زیرساخت‌های ترافیکی، تجهیز مرکز مانیتورینگ و افزایش دوربین‌های ثبت تخلف در شهر زاهدان با تخصیص ۵۵ میلیارد تومان اعتبار خبر داد.سرهنگ حجت پرهیزگار در نشست خبری با اصحاب رسانه اظهار داشت: اعتبار نوسازی و هوشمندسازی زیرساخت‌های ترافیک زاهدان از محل اجرای طرح ساماندهی فروش سوخت مازاد توسط استانداری سیستان و بلوچستان تخصیص یافته است.وی با بیان اینکه ۲۵ دوربین جدید ثبت تخلف در زاهدان درحال نصب و راه‌اندازی است، تصریح کرد: نصب این دوربین‌ها آغاز مسیر هوشمندسازی زیرساخت‌های ترافیکی شهر محسوب می‌شود. سرهنگ پرهیزگار با بیان اینکه زیرساخت‌های ترافیکی این شهر در سال‌های گذشته به‌روز نشده بود افزود: برخی معابر ۲۰ تا ۳۰ سال از استانداردهای سایر استان‌ها عقب‌ماندگی دارد به‌طوریکه برای برخی چراغ‌های راهنمایی و تابلوها و علائم ترافیکی با کمبود جدی مواجهیم.وی از همکاری استانداری سیستان و بلوچستان، شهرداری و شورای شهر زاهدان برای تجهیز مرکز مانیتورینگ پلیس خبر داد و گفت: این مرکز به‌گونه‌ای توسعه می‌یابد که علاوه بر مدیریت ترافیک، امکان کمک‌رسانی به اورژانس، آتش‌نشانی، هلال‌احمر و نیروهای انتظامی را فراهم کند.سرهنگ پرهیزگار با اشاره به فعال شدن ۲ خودرو مکانیزه ثبت تخلف برای پوشش معابر زاهدان، افزود: بخش مهمی از مشکلات ترافیکی این شهر مانند سد معبر، فعالیت دستفروشان و بی‌نظمی برخی مشاغل به طراحی نامناسب معابر و فقدان ساماندهی آنها باز می‌گردد که باید با همراهی دستگاه‌های اجرایی مربوطه اصلاح شود.رئیس پلیس راهور سیستان و بلوچستان با اشاره به نقش فرهنگ ترافیک گفت: بدون اصلاح رفتار شهروندان، هیچ زیرساختی اثرگذاری کامل نخواهد داشت به‌طوریکه اکنون سرعت‌های غیرمجاز، ورود به محدوده‌های ممنوع ترافیکی، تغییرات غیراستاندارد خودرو و بی‌توجهی به حقوق عابران همچنان از عوامل حوادث مرگبار در استان به‌شمار می‌آیند.وی از ایجاد پیست هشت هکتاری برای ورزش‌های موتوری و دریفت در زاهدان خبر داد و گفت: این فضا با همکاری شهرداری و راه و شهرسازی درحال آماده‌سازی است و تلاش می‌شود تا نوروز ۱۴۰۵ به بهره‌برداری برسد تا جوانان فعالیت‌های خود را در محیط ایمن انجام دهند. با قدردانی از رسانه‌ها در فرهنگ‌سازی، آنها را سفیران فرهنگ ترافیک در استان خواند و بیان کرد: ارتقای رفتار ترافیکی نیازمند همراهی مردم، اصناف و نهادهای اجرایی است.سرهنگ پرهیزکار با قدردانی از رسانه‌ها در فرهنگ‌سازی، آنها را سفیران فرهنگ ترافیک در استان خواند و بیان کرد: ارتقای رفتار ترافیکی نیازمند همراهی مردم، اصناف و نهادهای اجرایی است.

رئیس پارک علم و فناوری یزد خبر داد:

فروش ۱۵ همتی شرکت‌های پارک علم و فناوری یزد در سال۱۴۰۴

یزد-خبرنگار روزنامه جمهوری اسلامی: رئیس پارک علم و فناوری یزد با اشاره به فروش ۱۵ همتی شرکت‌های فناور این مجموعه از ابتدای سال تاکنون، ابراز امیدواری کرد که برنامه‌های هفته پژوهش از جمله نمایشگاه این هفته در تحقق چشم‌انداز ۶۰ همتی این حوزه تأثیرگذار باشد. مجید شخصی‌نیایی در نشست با خبرنگاران ضمن اشاره به برگزاری نمایشگاه هفته پژوهش استان از ۱۸ تا ۲۱ آذر در محل نمایشگاه‌های بین‌المللی یزد، تصریح کرد: هدف اصلی از برپایی این نمایشگاه که از سری برنامه‌های هفته پژوهش در استان برعهده پارک گذاشته شده، سوق دادن حوزه پژوهش به محیطی فراتر از محیط دانشگاه و پارک علم و فناوری و مشاهده ملموس‌تر نتایج یافته‌های پژوهشی در زندگی مردم است.وی با اشاره به فعالیت ۶۲۰ شرکت در ذیل مجموعه پارک علم و فناوری یزد، تأکید کرد: قطعاً حمایت صرف نمی‌تواند این شرکتها را سرپا نگه دارد و عامل مهم برقراری آنها ورودشان به حوزه رفع نیازهای جامعه است لذا علاوه بر ورود مراکز رشد به حوزه تجاری سازی، کارگروه‌هایی براساس نیازهای جامعه نیز شکل گرفته که به عنوان نمونه در موضوعاتی مانند محیطزیست، تصفیه آب، انرژی‌های نو و حوزه سلامت ورود کرده و بعضاً دستاوردهای خوبی داشته‌اند.وی گفت: این دوره از نمایشگاه علاوه بر ارائه یافته‌های پژوهشی، با بخش تجاری‌سازی محصولات فناورانه شرکت‌ها نیز تلفیق شده و علاوه بر اینها نیز برگزاری یکسری رویدادها و نشست‌های تخصصی جنبی را در این دوره مورد اهتمام داریم.شخصی‌نیایی با اشاره به این که فن‌بازار این دوره از نمایشگاه فرصت مناسبی برای مذاکرات تجاری سازی و جذب سرمایه‌گذاری در این بخش خواهد بود، عنوان کرد: شرکت‌های بزرگ استان که قبلاً طرح‌های تحقیق و توسعه قابل توجهی دارند، در راستای بند ب ماده ۱۱ قانون جهش تولید در این نمایشگاه حضور خواهند داشت و امیدواریم از این طریق شاهد تقویت ارتباط بین شرکت‌ها و صنایع استان و تکمیل زنجیره این حوزه از مسیر این نمایشگاه باشیم.وی گفت: علاوه بر شرکت‌ها و صنایع بزرگ، شرکت‌های فناور و دانش بنیان در این دوره از نمایشگاه، دستگاه‌های اجرایی، اتاق بازرگانی و خانه صمت استان نیز در این رویداد مشارکت خواهند کرد.وی حوزه فعالیتی نمایشگاه پژوهش استان در سال جاری را جامع خواند و گفت: در این نمایشگاه محصولات و یافته‌های پژوهشی بخش‌های مختلف استان از جمله در حوزه انرژی‌های نو، کشاورزی هوشمند، تجهیزات هوشمند صنعتی و سایر فناوری‌های نو ارائه خواهد شد.رئیس پارک علم و فناوری یزد فروش شرکت‌های فناور و دانش بنیان پارک علم فناوری استان از ابتدای سال تاکنون را ۱۵ هزار میلیارد تومان ذکر و ابراز امیدواری کرد که برگزاری این قبیل رویدادها تأثیر بسزایی در تحقق چشم انداز ۶۰ همتی فروش محصولات فناورانه شرکت‌های پارک داشته باشد.روح‌الله غفارزاده معاون فناوری و نوآوری پارک علم و فناوری نیز برپایی نمایشگاه هفته پژوهش را در راستایی پویایی و هم افزایی اعضای اکوسیستم و دستگاه‌های اجرایی فعال در حوزه فناوری ذکر کرد و گفت: در رویکرد جدید تلاش داریم که از این فرصت طلایی در حوزه شبکه‌سازی و افزایش سرعت تجاری سازی یافته‌های پژوهش و فناوری بهره گیریم.

مدیرعامل جمعیت هلال‌احمر استان زنجان:

هلال‌احمر زنجان مرکز دیالیز استان را راه‌اندازی می‌کند

زنجان- خبرنگار روزنامه جمهوری اسلامی: مدیرعامل جمعیت هلال‌احمر استان زنجان گفت: مرکز دیالیز ۴۰ تخته در مجموعه هلال احمر استان، با هدف حمایت از سلامت انسان‌ها و ارائه خدمات به بیماران درحال ساخت است.

دکتر حکمت‌اله هاشمی با بیان اینکه مرکز دیالیز جمعیت هلال احمر مأمنی برای افرادی است که آسیب دیده هستند، گفت: جمعیت هلال‌احمر در حوزه بیماران کلیوی احساس کرد می‌تواند نقش مؤثری در خدمت‌رسانی به این قشر داشته باشد.

وی اظهار امیدواری کرد با راه‌اندازی مرکز دیالیز بتوانیم حمایت از سلامت انسان‌ها و تسکین آلام بشری را به معنای واقعی تحقق بخشیم.

مدیرعامل جمعیت هلال‌احمر استان با اشاره به اینکه طی همکاری و ارتباطی که با مجموعه دانشگاه علوم پزشکی برقرار شده، پیشنهاد ساخت مرکز دیالیز در هلال احمر مطرح و مجوزهای لازم برای اجرای مرکز دیالیز ۴۰ تخته در مجموعه جمعیت هلال‌احمر اخذ شد افزود: امیدواریم با پیگیری‌های صورت‌گرفته در جمعیت هلال‌احمر بتوانیم این مراکز را در سطح استان توسعه دهیم که این مهم نیازمند حمایت مسئولین است.

وی تصریح کرد: این ظرفیت در جمعیت هلال‌احمر وجود دارد که در حوزه سلامت پشتیبان خوبی برای دانشگاه علوم پزشکی باشد، خوشبختانه دانشگاه علوم پزشکی نیز این اعتماد را به جمعیت هلال احمر دارد و مردم از این هم‌افزایی و اقدامات مشترک دستگاه‌ها رضایت دارند.

دکتر هاشمی با تأکید بر اینکه مرکز دیالیز در شهرستان ابهر نیز راه‌اندازی خواهد شد، افزود: هلال‌احمر زنجان آمادگی دارد در شهرستان ابهر مرکز دیالیز را ایجاد کند و این روند در دیگر شهرستان‌ها نیز ادامه می‌یابد.

نهمین حضور صنعتگران ایلامی در نمایشگاه صنایع‌دستی شهر الحی با استقبال مسئولان واسط عراق

ایلام - خبرنگار روزنامه جمهوری اسلامی: مدیرکل میراث‌فرهنگی، گردشگری و صنایع‌دستی ایلام از حضور صنعتگران ایلامی در نهمین نمایشگاه صنایع‌دستی در شهر الحی استان واسط عراق خبر داد.

فرزاد شریفی گفت: صنعتگران استان ایلام برای نهمین بار در نمایشگاه صنایع‌دستی شهر الحی استان واسط حضور یافتند، حضوری که با همراهی نماینده وزارت امور خارجه در ایلام و استقبال گرم مسئولان محلی همراه شد.مدیرکل میراث‌فرهنگی، گردشگری و صنایع‌دستی ایلام افزود: نهمین دوره حضور صنعتگران ایلامی در نمایشگاه صنایع‌دستی شهر الحی استان واسط عراق با ارائه مجموعه‌ای ارزشمند از دست‌ساخته‌های هنرمندان استان برگزار شد. شریفی تصریح کرد: هنرمندان ایلامی با نمایش آثار شاخصی همچون صنایع چرمی، زیورآلات سنتی، بافته‌های محلی، نقاشی‌های تلفیقی و دست‌سازه‌های بومی، بار دیگر ظرفیت‌های هنری استان را در سطح منطقه‌ای معرفی کردند.او ادامه داد: این حضور که با همراهی نماینده وزارت امور خارجه در ایلام انجام شد، نقش مهمی در تقویت دیپلماسی فرهنگی و توسعه همکاری‌های دو استان ایفا کرد.مدیرکل میراث‌فرهنگی، گردشگری و صنایع‌دستی ایلام اظهار کرد: مسئولان شهر الحی نیز با استقبال گرم از حضور ایلام، این مشارکت مستمر را اقدامی مؤثر در گسترش روابط مردمی، اقتصادی و فرهنگی دانستند و بر آمادگی خود برای میزبانی برنامه‌های مشترک در آینده تأکید کردند.شریفی گفت: افزون بر این، استقبال گسترده بازدیدکنندگان و فروش مناسب برخی آثار، نشان‌دهنده جایگاه ویژه صنایع‌دستی ایلام در بازارهای منطقه‌ای است. او عنوان کرد: استمرار حضور ایلام در چنین رویدادهایی، نه‌تنها فرصتی برای معرفی ظرفیت‌های فرهنگی استان فراهم می‌کند، بلکه بستری برای تقویت بازار و حمایت از هنرمندان محلی نیز محسوب می‌شود.

شماره های تماس جهت درج آگهی در روزنامه جمهوری اسلامی:
۷۷۶۴۴۴۱۰-۷۷۶۴۴۴۱۱
نمابر: ۷۷۶۴۴۴۱۲

آگهی تجدید فراخوان ارزیابی کیفی و مناقصه (نوبت دوم)

وزارت نیرو
شرکت مدیریت منابع آب ایران
شرکت سهامی آب منطقه‌ای فارس

شرکت سهامی آب منطقه ای فارس در نظر دارد «خدمات بهره‌برداری، نگهداری، تعمیرات و کنترل ایمنی و پایداری سد و نیروگاه درودزن و تاسیسات وابسته و تامین نیروی انسانی نیروگاه شهید طالبی، بند سربست و سد سیوند» را از طریق مناقصه عمومی یک مرحله‌ای همزمان با ارزیابی کیفی با مشخصات زیر طبق قانون برگزاری مناقصات به پیمانکار واجد شرایط واگذار نماید.
۱) محل انجام کار : سد و نیروگاه درودزن واقع در حدود ۱۰۰ کیلومتری شمال غرب شهرستان شیراز - نیروگاه شهید طالبی، بند سربست و سد سیوند جهت تامین نیروی انسانی
۲) مدت انجام کار: ۲۴ ماه شمسی می باشد.
۳) خلاصه کارهای موضوع مناقصه: انجام خدمات بهره برداری، سرویس، تعمیر، نگهداری و کنترل ایمنی و پایداری سد و نیروگاه درودزن و تاسیسات و تجهیزات وابسته به آنها و تامین نیروی انسانی نیروگاه شهید طالبی، بند سربست و سد سیوند
۴) اعتبار پروژه: از محل اعتبارات جاری شرکت سهامی آب منطقه ای استان فارس تامین گردیده است.
۵) برآورد پایه انجام کار به مبلغ ۱،۰۲۹،۹۹۸،۹۱۰،۶۱۷ ریال می‌باشد.
۶) مبلغ تضمین شرکت در فرایند ارجاع کار ۳۷،۷۰۰،۰۰۰،۰۰۰ (سی و هفت میلیارد و هفتصد میلیون) ریال است که می‌بایست طبق شرایط تعیین شده در اسناد مناقصه تهیه و در پاکت "الف" پیشنهاد ارائه گردد.
۷) ارزیابی کیفی مناقصه مطابق با آئین نامه اجرایی بند (ج) ماده ۱۲ قانون برگزاری مناقصات و اصلاحات آن صورت می پذیرد.
۸) شرکتهای دارای گواهینامه صلاحیت «بهره‌برداری، نگهداری و کنترل ایمنی سدها» با "پایه ۱" و«بهره‌برداری، نگهداری و کنترل ایمنی نیروگاه سدها» با "حداقل پایه ۳" (بصورت توأم) از شرکت مدیریت منابع آب ایران یا پیمانکاران تائید صلاحیت شده از سازمان برنامه و بودجه در "رشته آب با حداقل پایه ۳" مشروط به دارا بودن سابقه کاری مشابه (بهره‌برداری از سد یا نیروگاه سدها) مجاز به شرکت در فرآیند مناقصه می‌باشند.
۹) دریافت اسناد ارزیابی کیفی و مناقصه از ساعت ۱۰:۰۰ صبح روز چهارشنبه مورخ ۱۴۰۴/۰۹/۰۵ لغایت ساعت ۱۴:۰۰ روز یکشنبه مورخ ۱۴۰۴/۰۹/۰۹ صرفاً از طریق سامانه تدارکات الکترونیکی دولت (ستاد) به آدرس: www.Setadiran.ir و با پرداخت هزینه ۳،۰۰۰،۰۰۰ ریال امکان‌پذیر می باشد.
۱۰) آخرین مهلت بارگذاری نسخه الکترونیکی مدارک ارزیابی کیفی و پیشنهاد مناقصه در سامانه ستاد و تحویل نسخه فیزیکی پاکت (الف) پیشنهاد به مناقصه گزار (با رعایت موارد مندرج در اسناد مناقصه)، ساعت ۱۴:۰۰ روز یکشنبه مورخ ۱۴۰۴/۰۹/۲۳ می‌باشد.
۱۱) محل تحویل نسخه فیزیکی پاکت (الف) پیشنهاد مناقصه، آدرس: شیراز، بلوار ارم، شرکت سهامی آب منطقه ای فارس، مدیریت قراردادها، اتاق ۳۶۲ می‌باشد.
۱۲) جلسه مناقصه با حضور نمایندگان مناقصه گرانی که مایل به حضور باشند (همراه داشتن معرفی نامه الزامی است)، در ساعت ۰۹:۳۰ صبح روز چهارشنبه مورخ ۱۴۰۴/۰۹/۲۶ در محل شرکت سهامی آب منطقه ای فارس برگزار خواهد شد. تنها پاکات پیشنهاد مناقصه گرانی که در ارزیابی کیفی حایز امتیاز لازم شده باشند، گشوده خواهد شد.
۱۳) در صورت ابهام در اسناد مناقصه، مناقصه‌گران می توانند با مدیریت قراردادهای شرکت به آدرس شیراز- بلوار ارم مکاتبه و یا با شماره تلفن ۰۷۱۳۲۲۵۰۷۰۲ تماس حاصل نمایند.
۱۴) وب سایت جهت بازبینی آگهی فراخوان به آدرس WWW.FRRW.IR و IETS.MPORG.IR و WWW.SETADIRAN.IR می باشد.

شناسه آگهی ۲۰۵۵۲۲۰
مدیریت قراردادهای شرکت سهامی آب منطقه‌ای فارس

فراخوان مناقصه عمومی نوبت اول

شرکت شهرکهای صنعتی خراسان رضوی

شرکت شهرکهای صنعتی خراسان رضوی در نظر دارد مناقصه عمومی اجرای پروژه جدولگذاری، عملیات خاکی و احداث پل ورودی جهت مهار سیلاب شهرک صنعتی چرمشهر با مشخصات زیر را از طریق سامانه تدارکات الکترونیکی دولت برگزار نماید. کلیه مراحل برگزاری مناقصه از دریافت اسناد مناقصه تا ارائه پیشنهاد مناقصه‌گران و بازگشایی پاکتها از طریق درگاه سامانه تدارکات الکترونیکی دولت (ستاد) به آدرس www.setadiran.ir انجام خواهد شد و لازم است مناقصه گران در صورت عدم عضویت قبلی، مراحل ثبت نام در سایت مذکور و دریافت گواهی امضای الکترونیکی را جهت شرکت در مناقصه محقق سازند. تاریخ انتشار مناقصه در سامانه ۱۴۰۴/۰۹/۰۸ می باشد.
آخرین مهلت زمانی دریافت اسناد مناقصه از سایت: ساعت ۱۴ مورخ ۱۴۰۴/۰۹/۱۵
مهلت زمانی ارائه پیشنهاد: ساعت ۱۴ مورخ ۱۴۰۴/۰۹/۲۵
زمان بازگشایی پاکتها: ساعت ۱۴ مورخ ۱۴۰۴/۰۹/۲۶
اطلاعات تماس شرکت شهرکهای صنعتی خراسان رضوی جهت دریافت اطلاعات بیشتر در خصوص اسناد مناقصه و ارائه پاکتهای «الف»:
مشهد- بلوار خیام- بعد از خیام ۳۵- تلفن: ۳۷۶۴۲۰۰۵- نمابر ۳۷۶۴۲۰۰۳
اطلاعات تماس سامانه ستاد جهت انجام مراحل عضویت در سامانه: مرکز تماس ۱۴۵۶
مشخصات کار: اجرای حدود ۳۵۰۰ مترمکعب عملیات خاکی، حدود ۷۵۰۰ مترطول جدولگذاری و احداث یک دهنه پل باکسی در ورودی شهرک جهت هدایت سیلاب.
مبلغ برآورد: ۷۴،۰۳۲،۷۶۵،۶۸۷ ریال بر اساس فهارس بهای سال ۱۴۰۴ (اعتبار طرح عمرانی).
مدت انجام کار: ۹ ماه.
تضمین شرکت در مناقصه: ۳،۷۰۱،۷۰۰،۰۰۰ ریال به صورت تضامین قابل قبول مربوط مندرج در آیین نامه تضمین معاملات دولتی به شماره ۱۲۳۴۰۲/ت۵۰۶۵۹هـ مورخ ۹۴/۹/۲۲ و اصلاحات بعدی آن.
رشته و پایه تشخیص صلاحیت پیمانکاران: هر یک از پایه های رشته راه و ترابری دارای ظرفیت مجاز آزاد تعدادی و ریالی.
شناسه ۲۰۵۸۱۶۴
روابط عمومی شرکت شهرکهای صنعتی خراسان رضوی

۴ کشته در تصادفات ناشی از خستگی و بی‌احتیاطی در تهران طی هفته گذشته

در هفته گذشته چهار حادثه رانندگی در معابر تهران منجر به مرگ چهار نفر شد؛ رویدادهایی که به گفته رئیس اداره تصادفات و مهندسی پلیس راهور تهران بزرگ، عمدتاً ناشی از خطای انسانی، خواب‌آلودگی، خستگی رانندگان و عبورهای غیرمجاز بوده است.

سرهنگ مصطفی زینی‌وند با اشاره به جزئیات این حوادث گفت: نخستین سانحه بامداد شنبه ۱ آذر در تونل توحید رخ داد. یک موتورسوار به علت سرعت غیرمطمئنه و کاهش سطح هوشیاری ناشی از گازهای آلاینده در داخل تونل، کنترل وسیله نقلیه را از دست داده و پس از واژگونی در دم جان باخت.

وی ادامه داد: روز دوشنبه ۳ آذر دو تصادف مرگبار در تهران ثبت شد. حادثه نخست ساعت ۰۶:۴۵ در بزرگراه شهید چمران، مسیر شمال به جنوب (پل مدیریت) زمانی رخ داد که یک خودروی ساینا به دلیل عدم توجه به جلو با عابری که به صورت غیرمجاز قصد عبور از عرض بزرگراه را داشت برخورد کرد و این زن حدوداً ۴۵ ساله در محل جان خود را از دست داد.

رئیس اداره تصادفات و مهندسی پلیس راهور تهران بزرگ ادامه داد: در حادثه دوم همین روز، ساعت ۱۳:۴۵ در بزرگراه آزادگان (شمال به جنوب، پس از پل احمدآباد مستوفی)، یک کامیون کشنده در مسیر بندرعباس–تهران، به‌دلیل خستگی و خواب‌آلودگی راننده با ۱۳ خودرو شامل وانت پراید، وانت نیسان، کامیونت و ۱۰ خودروی سواری برخورد کرد که در این تصادف راننده وانت پراید فوت شد و دو راننده دیگر مصدوم و توسط اورژانس به بیمارستان منتقل شدند.

سرهنگ زینی‌وند افزود: آخرین حادثه نیز روز چهارشنبه ۵ آذر ساعت ۱۵:۴۰ در بزرگراه امام‌رضا(ع) به سمت غرب، پیش از پل شهید نجفی رستگار رخ داد؛ جایی که یک خودروی سواری به علت عدم توجه به جلو با عابری که قصد عبور غیرمجاز از عرض بزرگراه را داشت برخورد کرد و عابر در صحنه جان باخت.

رئیس اداره تصادفات راهور با تأکید بر شدت خسارت‌ها در برخورد وسایل نقلیه سنگین، از رانندگان ناوگان بار و مسافر خواست پیش از سفر برنامه‌ریزی دقیق داشته باشند و در صورت احساس خستگی یا خواب‌آلودگی در محل امن توقف کرده و سپس به مسیر ادامه دهند.

وی همچنین به موتورسواران هشدار داد از تردد در تونل‌ها خودداری کنند، چرا که انباشت گازهای آلاینده موجب افت هوشیاری و افزایش احتمال حادثه می‌شود؛ موضوعی که در سانحه تونل توحید نیز مشاهده شد.

مرگ ۲ کارگر در سقوط کامیون در گودال پنهان جاده مخصوص

سخنگوی سازمان آتش‌نشانی تهران از سقوط یک دستگاه کامیون کمپرسی در پی فروکش‌کردن سطح زمین در بزرگراه شهید لشکری (جاده مخصوص) و جان‌باختن دو کارگر خبر داد.

جلال ملکی با اعلام جزئیات این حادثه گفت: حادثه فروکش‌کردن سطح زمین در محدوده بزرگراه شهید لشکری (جاده مخصوص)، کیلومتر ۱۱ خیابان سی‌ام به سامانه ۱۲۵ اعلام شد و بلافاصله چهار ایستگاه آتش‌نشانی به‌همراه دو دستگاه جرثقیل سنگین و تجهیزات تخصصی به محل اعزام شدند.

وی افزود: محل حادثه یک قطعه زمین خصوصی بود که عملیات تخریب یا جابه‌جایی نخاله در آن درحال انجام بود. یک دستگاه کامیون کمپرسی که در محدوده تردد داشت، ناگهان در اثر فروکش‌شدن زمین دچار سقوط شد. بررسی‌ها نشان داد زیر سطح این زمین آب‌انبار یا انبار قدیمی وجود داشته که به‌صورت ناگهانی نشست کرده و خودرو تقریباً به‌طور کامل به داخل آن سقوط کرده است.

ملکی ادامه داد: دو کارگر این پروژه که حدوداً ۳۵ تا ۴۰ سال سن داشتند، همراه با کامیون به داخل گودال پر از آب و مایعات ناشی از نشت گازوئیل ماشین سقوط کرده و گرفتار شدند. به‌دلیل حضور حجم مایعات در گودال، هر دو نفر در همان لحظات اولیه غرق و محبوس شده بودند.

سخنگوی سازمان آتش‌نشانی تهران توضیح داد: آتش‌نشانان همزمان با آغاز عملیات، با استفاده از پمپ‌های مکنده اقدام به تخلیه آب و مایعات داخل گودال کرده و برای جلوگیری از سقوط کامل کامیون نیز چندین جرثقیل و نگهدارنده دستی در محل مستقر و تثبیت شدند. تیم‌های نجات پس از ورود به گودال موفق شدند به دو فرد گرفتار دسترسی پیدا کرده و آنان را خارج کنند، اما با تأیید عوامل اورژانس مشخص شد این دو کارگر جان خود را از دست داده‌اند.

ملکی در پایان گفت: عملیات ایمن‌سازی محل ادامه دارد و طی دقایق آینده محل با وضعیت پایدارتر به مالکان پروژه تحویل داده خواهد شد.

اثرات مخرب مخدر گل در ایران از تمام مخدرهای دیگر بالاتر است

یک روان‌پزشک و درمان‌گر اعتیاد گفت: بی‌تعارف بارها گفته‌ام مخدر گل در ایران از تمام مواد دیگر مخرب‌تر است، اما به این معنا نیست که بگویم دیگر موادمخدر، اثرات مخربی ندارد.

دکتر محمدعلی فلاح‌زاده درباره عوارض استفاده از ماده اعتیادآور گل، افزود: این گیاه شامل دو نوع گونه «ساتیوا» و «ایندیکا» در جهان بوده و اقلیم رشد آن‌ها متفاوت است. گونه گل ساتیوا در مناطق استوایی رشد کرده، میزان THC (تتراهیدروکانابینول) یا همان ماده مخرب آن کمتر و پادزهر آن بیشتر است، اما گونه گلی که در منطقه جغرافیایی ما رشد می‌کند (ساتیوا) دارای THC یا همان اثرات مخرب بیشتر بوده و بی‌نهایت برای مغز مضر و حاوی پادزهر کمتر است.

این روان‌پزشک با تأکید بر اینکه نوع مشکل موجود با ماده اعتیادآور گل با سایر مخدرها متفاوت است، گفت: نوجوانان و جوانان ما تقریباً می‌دانند به طور مثال کوکائین بد است اما نگرش آن‌ها نسبت به ماده گل متفاوت است.

وی با بیان اینکه علت اعتیاد افراد به گل با علت اعتیاد آن‌ها به مواد دیگری مانند تریاک متفاوت است، خاطرنشان کرد: همه می‌دانند که تریاک چه اثرات مخربی دارد، اما در مورد گل نوجوانان و جوانان دچار ساده‌انگاری می‌شوند و قیمت آن نیز ارزان است.

این درمان‌گر اعتیاد با بیان اینکه به طور مثال کشور پرتغال در سال‌هایی مصرف گل را آزاد اعلام کرد اما بعداً به دلیل جرم و جنایت ناشی از آن، سیاست آزادسازی گل را اشتباه دانست و مجدداً ممنوع اعلام کرد، گفت: گل موجود در ایران اصلاً معلوم نیست از کجا آمده است، چقدر درصد THC دارد و بعضی از آن‌ها حاوی قارچ و کپک است.

این روان‌پزشک با اشاره به اثرات مخرب ماده اعتیادآور گل، افزود: بی‌تعارف بارها گفته‌ام گلی که در ایران مصرف می‌شود از تمام مواد دیگر مخرب‌تر است، اما این امر به این به معنا نیست که سایر موادمخدر را مجاز اعلام کنم و بگویم دیگر موادمخدر اثرات مخربی ندارد.

وی با بیان اینکه تمام موادمخدر مضر هستند، ادامه داد: شیشه و کوکائین توهم‌آور است، اما مصرف‌کننده تبدیل به اسکیزوفرنیا (اختلالات پیچیده روانی) نمی‌شود اما گل این کار را می‌کند.

این درمان‌گر اعتیاد افزود: شاید وقتی مصرف‌کننده شیشه، اقدام به ترک کند، مغز وی نیز به حالت قبلی بازگردد، اما در مورد گل اینگونه نیست و در خیلی از موارد چشمان مصرف‌کنندگان گل تا طولانی مدت حالت خیرگی و زلزدگی دارد، لحن کلام آن‌ها مشخص نیست و اصلاً معلوم نیست چه می‌گویند.

فلاح‌زاده، قرمزی چشم، گشادشدن مردمک چشم و خشکی دهان را از علائم مصرف کوتاه‌مدت گل دانست و یادآور شد: نخ کلام از دست مصرف‌کنندگان گل خارج می‌شود، دیگر غنای کلمات در واژگان مورد استفاده نخواهند داشت، مهارت دست آن‌ها از بین می‌رود و به طور مثال اگر خطاط یا نقاش باشند، مهارت خود را از دست می‌دهند.

این روان‌پزشک با اشاره به تجربیات درمان در مصرف‌کنندگان این ماده اعتیادآور، گفت: به طور مثال هفته‌های گذشته کاشی‌کارِ مصرف‌کننده این ماده به من مراجعه کرده و می‌گفت حتی دیگر نمی‌تواند بندهای کاشی را در دستش نگه دارد، تنظیمات را به طور صحیحی انجام دهد و برای این کار از پسرش کمک گرفته بود.

وی با بیان اینکه گلی که دست فرزندان ما می‌دهند معلوم نیست با چه مواد دیگری همراه بوده و گه‌گاه با قارچ و کپک‌های مخرب دیگر همراه است، تصریح کرد: در ۱۹۲ کشور دنیا مصرف گل ممنوع است.

این درمان‌گر اعتیاد با بیان اینکه این گل در برخی نقاط کشور به صورت خودرو رشد می‌کند و جلوی آن را نمی‌توان گرفت، بیان کرد: البته در کشور ما نیز این گیاه به صورت مخفیانه کاشته شده و با نسبت غیرقابل مشخصی از THC روانه بازار می‌شود.

فلاح‌زاده با بیان اینکه با توجه به مخرب بودن این ماده انتظار می‌رود در آینده، مصرف این ماده در تمام کشورهای دنیا ممنوع اعلام شود، گفت: به طور مثال در آمریکا همه نوع کاری آزاد است اما مصرف گل در ۲۶ ایالت بزرگ آن مانند «واشنگتن»، «کالیفرنیا» و «فلوریدا» مطلقاً ممنوع است و در مابقی ایالت جنوبی مانند «نوادا» که نتوانستند جلوی کارتل‌ها را بگیرند، این ماده البته در کارخانه و تحت نظارت شدید کشت می‌شود.

انتقال ۱۱۵۸ خودروی فرسوده و رهاشده به پارکینگ‌های تهران

معاون اجتماعی و فرهنگ ترافیک پلیس راهور تهران بزرگ اعلام کرد طرح جمع‌آوری خودروهای فرسوده و رهاشده در شهر به‌صورت فوری اجرا می‌شود. از ۱۹ مهر تا ۳۰ آبان، ۱۱۵۸ خودرو به پارکینگ منتقل و ۱۲۲۳ خودرو نیز توسط مالکان جابه‌جا شده است.

سرهنگ فیروز کشیر افزود: خودروهای رهاشده در خیابان‌ها و معابر عمومی باعث ایجاد نقاط کوری در ترافیک می‌شوند که نه‌تنها بر زیبایی ظاهری شهر تأثیر منفی دارند، بلکه می‌توانند خطراتی را برای عابران پیاده و رانندگان ایجاد کنند.

معاون اجتماعی و فرهنگ ترافیک پلیس راهور تهران بزرگ بر این نکته تأکید کرد که هرگونه خودرو فرسوده یا رهاشده می‌تواند به موانع فیزیکی در مسیر تردد عمومی تبدیل شود و خطر تصادفات را افزایش دهد.

سرهنگ کشیر همچنین خاطرنشان کرد که مسئولیت جمع‌آوری این خودروها بر عهده مدیریت شهری می‌باشد و پلیس راهنمایی و رانندگی هم در اجرای این طرح یاری می‌کند، اما بدون همکاری مردم، این تلاش‌ها به تنهایی کافی نخواهد بود.

وی در تشریح نتایج طرح اخیر گفت: از ابتدای اجرای طرح در تاریخ ۱۹ مهرماه تا پایان آبان‌ماه، تعداد ۱۱۵۸ دستگاه خودرو رها شده و فرسوده توسط عوامل پلیس راهور به پارکینگ‌های مجاز منتقل شده است. همچنین در همین بازه زمانی، ۱۲۲۳ دستگاه خودرو توسط مالکان خود پس از اطلاع‌رسانی پلیس از سطح معابر جمع‌آوری و جابه‌جا شده‌اند. این آمار نشان‌دهنده همکاری قابل توجه شهروندان در کنار اقدامات پلیس است.

تداوم فعالیت سامانه بارشی در شمال کشور؛ آلاینده‌ها اوج می‌گیرند

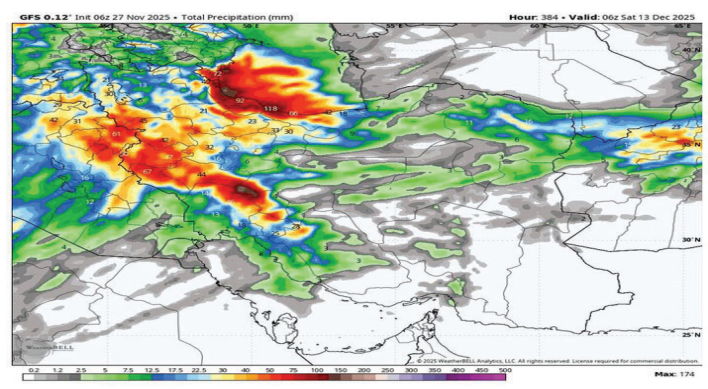

کارشناس هواشناسی با اشاره به وقوع بارش در تمامی نقاط واقع در سواحل دریای خزر، گفت: امروز بستر برای افزایش غلظت آلاینده‌ها در شهرهای صنعتی و پرجمعیت مهیا است.

محمد اصغری کارشناس هواشناسی با اشاره به آخرین وضعیت جوی کشور گفت: امروز بنا بر الگوی نقشه‌ها و تصاویر ماهواره‌ای، تمامی نقاط واقع در سواحل دریای خزر با بارندگی مواجه خواهند بود.

وی افزود: امروز در نواحی مانند آستارا، انزلی و توابع، تالش، لاهیجان، تنکابن، چالوس، آمل، جویبار، بهشهر، بندرترکمن، علی‌آباد و حتی خراسان شمالی بارش‌ها ادامه دارد.

اصغری ادامه داد: زمانی که در کرانه‌های دریای خزر بارندگی به شکل سراسری رخ می‌دهد، حتی در نواحی صنعتی، الگوی نقشه‌ها اجازه تخلیه دِندانه‌های شهری و تهویه مناسب را نمی‌دهد. بر همین اساس در چنین وضعیتی بعید است هشدارهای آلودگی هوا از سطح زرد خارج شوند.

این کارشناس هواشناسی در پایان تأکید کرد: امروز شنبه بستر برای افزایش غلظت آلاینده‌ها در شهرهای صنعتی و پرجمعیت مهیا است.

جدول ۸۱۹۷

افقی :

۱ – شبه جزیره ای در آمریکای شمالی – مالی درهم ۲ – سوغات – فراوان ۳ – خود رأی – دیگر – در اسلام این کار گناه بزرگی محسوب می شود – پو وارونه ۴ – یکی از القاب اروپایی – پسوند شباهت – نوعی زیرانداز – چوبدستی پیر ۵ – از عدسی ها – فیلم محمد رضا اعلامی – دوشیزه ۶ – لطیف – چیز ۷ – محصول آب و صابون – پر گویی – دندانها ۸ – جد رستم – عدد یک رقمی ۹ – شرح دادن – تکرار حرف دوازدهم – روستا ۱۰ – پنهان داشتن – جوش ۱۱ – زندگی کن – تخته ضخیم بلند – روز عرب ۱۲ – شاعر مسافر – فکر – قورباغه درختی – مرغ حق ۱۳ – گیاه مرداب – فرمانروایان – معبود یگانه – خیس ۱۴ – خدمتکار زن – سلسله بنی امیه ۱۵ – مقابل ویران – لقب کشور شیلی

عمودی :

۱ – پیشه – خطی که از نستعلیق استخراج شده – اثری از شاتو بریان ۲ – شکاف – آشکار شدن راز – نیکویی ۳ – یازده – پست و فرومایه – بانک ناشر اسکناس – درون دهان ۴ – شانه سر – خراسان قدیم – غول برفها – یرنا ۵ – کندر رومی – جمع مرحمت – محکم و استوار ۶ – بیگانگان – نسیم شب ۷ – چوبه اعدام – مدل وارونه ۸ – درخت زبان گنجشک – تکرار حرف – کلمه شگفتی – سوپ وطنی ۹ – فریاد – نام قدیمی رودخانه جیحون ۱۰ – خانه ساحلی – نخ بافتنی ۱۱ – اسب بارکش – محصل – باز کننده قفل ۱۲ – رایگان – فرمان سکوت – تیرانداختن – سگ بیمار ۱۳ – طایفه ایرانی – نیزار – چپ چشم – رمق آخر ۱۴ – پیوند – سخت تر – ماش هندی ۱۵ – خبر گزاری اتریش – آخر – کشور دو تکه

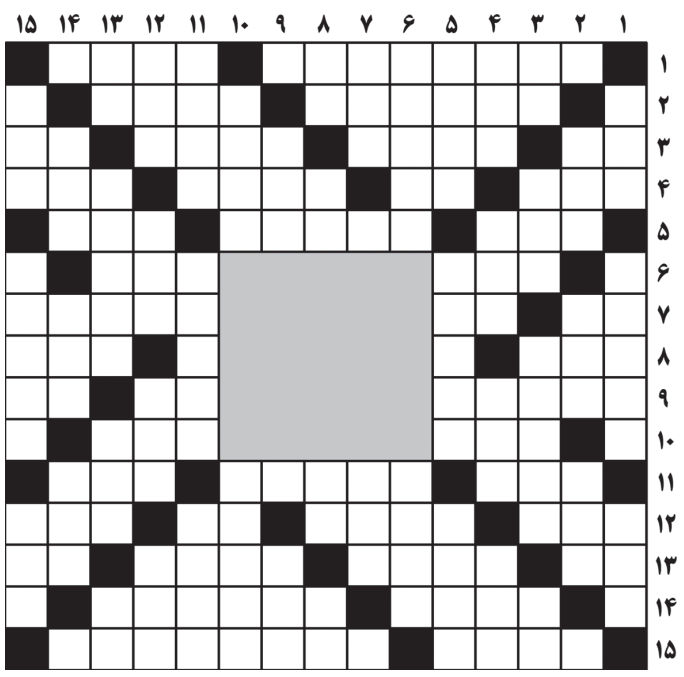

حل جدول ۸۱۹۶

	۱	۲	۳	۴	۵	۶	۷	۸	۹	۱۰	۱۱	۱۲	۱۳	۱۴	۱۵
۱	■	ع	ن	ب	ر	م	ا	ه	ی	■	م	ک	م	ل	■
۲	ن	■	س	ل	ه	ر	ح	م	■	ف	ر	د	ا	■	غ
۳	ن	ق	■	م	ر	ت	د	■	ف	ا	ت	ر	■	و	ر
۴	ا	ب	ی	■	و	ک	■	و	ا	ج	پ	■	ن	ج	س
۵	■	ه	ب	د	■	ب	م	پ	و	ر	■	س	ی	ر	■
۶	ا	■	س	د	ت	■	■	■	■	■	ا	م	م	■	چ
۷	س	ق	■	ی	ا	■	■	■	■	■	ن	ی	ک	پ	ی
۸	ف	و	ج	■	ر	■	■	■	■	■	ب	■	ت	ا	ک
۹	ر	ه	ا	ی	ی	■	■	■	■	■	و	ن	■	ل	ج
۱۰	م	■	ب	ل	خ	■	■	■	■	■	ه	ن	د	■	ا
۱۱	■	ز	ا	پ	■	ک	ب	ر	ک	ه	■	ه	ی	ت	■
۱۲	ن	و	ن	■	ک	ل	و	پ	■	ف	ک	■	ن	س	ب
۱۳	ا	ر	■	ت	ر	ی	ا	■	م	ت	ا	ن	■	ت	ق
۱۴	ر	■	ا	ی	ا	م	■	ر	ن	گ	پ	و	ل	■	ل
۱۵	■	م	ف	ر	د	■	ا	خ	ت	ی	ا	ر	ا	ت	■

خشک شدن دریاچه مهارلو - شیراز

دریاچه مهارلو در ۲۷ کیلومتری جنوب‌شرقی شیراز، که از پهنه‌های آبی شور و فصلی مهم فارس محسوب می‌شود، این روزها نشانه‌های آشکار تنش آبی را بروز می‌دهد. کاهش بارندگی، تشدید خشکسالی‌های متوالی و افزایش تبخیر، تراز آب دریاچه را به‌طور محسوسی پایین آورده و بخش‌های گسترده‌ای از بستر آن را به شوره‌زاری ترک‌خورده بدل کرده است؛ وضعیتی که کارشناسان آن را زنگ خطری جدی برای اکوسیستم جنوب فارس می‌دانند و بر لزوم مدیریت اضطراری منابع آب در حوضه مهارلو تأکید می‌کنند.

صدای شما

تلفن تماس ۹ - ۷۷۶۴۴۴۲۰ (داخلی ۳۴)
همه روزه بجز پنجشنبه‌ها ازساعت ۱۰/۳۰ تا ۱۲

***یک شهروند:** علاوه بر اینکه قیمت مواد لبنی سالانه در چند نوبت گران می‌شود، به تازگی این شرکت‌ها کم‌فروشی هم دارند. مثلا وزن شیر کیسه‌ای که باید بیش از ۹۴۰ گرم باشد، به حدوئد ۶۰۰ گرم هم رسیده است. لطفاً بررسی بفرمائید امکان دارد ترازوی ما فرسوده شده باشد!

نامه های شما

خوانندگان محترم لطفا نامه های خود را حداکثر در یک صفحه با خط خوانا با قید نام - نشانی و تلفن تماس ارسال نمایید

فشار همه‌جانبه تورم بر زندگی مردم

آیا مسئولانی که دم از اتخاذ تدابیری برای کاهش و کنترل تورم سخن می‌گویند، خبر از فاجعه قیمت‌ها در تمامی اصناف دارند؟ هر بخشی از اقتصادی این کشور را بررسی کنید، تورم کالاها و خدمات موج می‌زند. از اقلام خوراکی گرفته تا بخش خدمات، اجاره و... تورم بالا در همه بخش‌ها از همه جهات بر زندگی مردم فشار وارد می‌کند و اقشار ضعیف و متوسط در این بین نابود می‌شوند. مسئولان چه تدابیری اندیشیده‌اند که فشار تورم بسیاری از مردم را ناتوان و رنجور کرده است؟!

یک شهروند

اتمام خانه کشتی و بهره‌برداری از پروژه دلاوران در منطقه ۴

شهردار منطقه ۴ تهران با اشاره به پایان پروژه دلاوران در فاز اول، گفت: فاز اول پروژه دلاوران رو به اتمام است و معارضین آن رفع شده است؛ آسفالت نهایی آن مانده که ظرف ده روز آینده نیز به پایان خواهد رسید.به گزارش ایسنا، سیدمحمد موسوی با اشاره به آخرین وضعیت پروژه‌های منطقه ۴ شهر تهران، افزود: پروژه خانه کشتی واقع در بوستان الغدیر به پایان رسیده است و انشعاباتش تأمین شده است. در بوستان الغدیر مقبره الشهدا بوستان در دست اقدام است که به‌زودی به پایان خواهد رسید.وی ادامه داد: فاز اول پروژه دلاوران رو به اتمام است و معارضین آن رفع شد؛ ساختمان آتش‌نشانی تخریب شد و درحال احداث ساختمان جدیدی برای آتش‌نشانی هستیم. شهردار منطقه ۴ تهران گفت: برای فاز دوم و سوم پروژه دو معارض دارد؛ زمین‌های بنیاد مستضعفان و زمین‌های نیروی دریایی ارتش از معارضین این پروژه هستند. شهرداری تهران و بنیاد مستعضفان توافق اولیه انجام داده‌اند و فعلا دیوار معارض تخریب شده و به‌زودی کار شروع خواهد شد. هنوز با ارتش به نتیجه نرسیده‌ایم و اگر به نتیجه برسیم اتفاق خوبی خواهد افتاد. با افتتاح فازهای بعدی نیز مردم محله‌های کوهک، گلشن و اوقاف به بزرگراه امام علی دسترسی پیدا خواهند کرد. موسوی با اشاره به نظارت بر آسیب‌های اجتماعی منطقه ۴ گفت: نه این‌که آسیب اجتماعی در منطقه نداشته باشیم اما کلنی‌ها به صورت کامل جمع شده است؛ جایی در منطقه وجود ندارد که محل اجتماع معتادان متجاهر و آسیب‌های اجتماعی باشد و تقریبا ساماندهی در همه منطقه صورت گرفته است.

پاکسازی محور تجریش تا شریعتی از بساط گستران با تأکید بر لزوم گذرهای آزاد و ایمن

شهردار منطقه یک از اجرای عملیات گسترده پاکسازی بساط‌گستران در محور میدان تجریش، خیابان شهرداری تا خیابان شریعتی خبر داد و این اقدام را ضروری برای بازگرداندن امنیت و آرامش به معابر اصلی دانست.هادی حق‌بین شهردار منطقه یک با اشاره به اجرای طرح اجرایی گفت: با هماهنگی و برنامه‌ریزی منسجم، پاکسازی بافت پیرامونی امامزاده صالح(ع) و خیابان شهرداری را آغاز کردیم و این مسیر تا خیابان شریعتی با همکاری نیروهای انتظامی،شهربان و خدمات شهری منطقه و... درحال ساماندهی است.شهردار منطقه یک در تشریح جزئیات عملیات گفت: با حضور سرگرد عباسپور مسئول یگان امدادفراجا در محور، ۵۰ نفر از عوامل معبربان و شهربان و ۴۰ نفر از نیروهای یگان امداد فراجا، محور تحت کنترل قرار گرفته و دستفروشان از ساعت ۱۱ تا ۲۰ اجازه هیچگونه بساط گستری ندارند.وی با اشاره به اهمیت محور تجریش تا چهار راه قدس افزود: این مسیر یکی از مهم‌ترین معابر شهری است و هرچند بارها پاکسازی شده، اما حضور سینوسی بساط‌گستران ضرورت حضور مستمر نیروهای انتظامی و دستگاه قضایی را افزایش می‌دهد.وی افزود: به دلیل شکایت گسترده شهروندان و کسبه و نازیبایی بصری در معابر رفع بساط‌گستری انجام شده و استمرار آن در دستور کار است.

رفع بیش از ۷۰۰ نقطه حادثه‌خیز در کشور

رئیس پلیس راه راهور فراجا با اعلام برطرف شدن بخش عمده نقاط حادثه‌خیز کشور، از باقی ماندن حدود ۱۴۰ نقطه پرخطر خبر داد و گفت: هم‌زمان با کاهش تردد در نیمه دوم سال، افزایش سرعت در محورهای برون‌شهری و بی‌توجهی عامل انسانی همچنان مهم‌ترین نگرانی پلیس است.

سردار کرمی‌اسد با اشاره به اجرای تفاهم‌نامه مشترک میان پلیس و سازمان راهداری برای ایمن‌سازی نقاط پرخطر جاده‌ای، افزود: سال‌های گذشته ۸۸۷ نقطه حادثه‌خیز در کشور شناسایی و صورت‌جلسه شد. با همکاری سازمان راهداری، بخش قابل‌توجهی از این نقاط رفع شد و اکنون حدود ۱۴۰ نقطه باقی مانده است که باید برای رفع آن‌ها اقدام شود. وی با بیان اینکه تحلیل حوادث سال گذشته نشان‌دهنده نیاز به شناسایی دوباره نقاط حادثه‌خیز بوده است، افزود: در بررسی جدید، بیش از ۴۷۰۰ نقطه حادثه‌خیز و حادثه‌ساز احصا و به سازمان راهداری اعلام شد. برخی از این نقاط با محورهای حادثه‌خیز همپوشانی داشتند و مکاتبات لازم برای برآورد هزینه و آغاز اقدامات اصلاحی انجام شده است.

کرمی اسد تأکید کرد: در کنار اقدامات بلندمدت، باید در کوتاه‌مدت نیز نسبت به آشکارسازی، نصب هشدارها و کاهش سرعت در این نقاط اقدام شود. براساس تحلیل ما، حدود ۲۹ درصد تلفات در همین نقاط حادثه‌خیز رخ می‌دهد و لازم است اصلاحات فوری در آن‌ها انجام شود.

وی با اشاره به کاهش حجم تردد پس از پایان تعطیلات شهریور گفت: با سبک‌تر شدن تردد در محورهای برون‌شهری، نگرانی ما افزایش سرعت‌هاست. پیش‌بینی‌های لازم برای طرح زمستانی درحال انجام است و نقاط استقرار تیم‌های پلیس مشخص شده تا امدادرسانی سریع‌تری انجام گیرد. تعامل با سازمان راهداری برای موضوعاتی مانند برف‌روبی و امداد جاده‌ای نیز در بالاترین سطح است.

انتقاد فعالان بخش خصوصی از تأخیر در اجرای وعده وزیر اقتصاد برای تسریع در ترخیص کالاها از گمرک

با وجود تأکید وزیر اقتصاد بر برنامه‌ریزی جدی برای کاهش زمان ترخیص و نزدیک بودن توافق با بانک مرکزی، فعالان بخش خصوصی می‌گویند هنوز دستورالعمل واحد و الزام‌آوری برای هماهنگی گمرک، ثبت‌سفارش و سایر دستگاه‌ها ابلاغ نشده است؛ خلأیی که همچنان روند تجارت را کند و سایه رسوب کالا را بر بنادر و انبارهای کشور سنگین نگه داشته است.

به گزارش ایسنا، در شرایطی که طی هفته‌های اخیر وزیر امور اقتصادی و دارایی از برنامه‌ریزی و اقدامات جدید برای کاهش زمان ترخیص کالا از گمرکات کشور سخن گفته، فعالان اقتصادی می‌گویند اگرچه روندهایی در جهت کاهش رسوب کالا آغاز شده، اما هنوز دستورالعمل نهایی و جامع که بتواند همه بخش‌های درگیر را ملزم به اجرای یک فرآیند واحد کند، صادر نشده است.

سید علی مدنی‌زاده، وزیر امور اقتصادی و دارایی، چندی پیش اعلام کرد مجموعه وزارتخانه درحال پیگیری جدی اصلاح فرایندهای طولانی و بعضاً پیچیده ترخیص کالا است. به گفته او، بخشی از عملیاتی شدن این وعده مستقیماً به تخصیص ارز مرتبط است و جلساتی میان وزارت اقتصاد و بانک مرکزی برای رسیدن به سازوکار مطلوب درحال انجام است. او وعده داد که بزودی درباره نحوه تخصیص ارز با بانک مرکزی به تفاهم نهایی خواهند رسید و جزئیات این طرح اعلام خواهد شد.

همزمان با این اظهارات، فرود عسگری، رئیس کل گمرک ایران بخشی از مشکلات موجود را علاوه بر مسئله تخصیص ارز، «چالش‌های مرتبط با ثبت سفارش» می‌داند. عسگری توضیح داد «ویرایش ثبت سفارش‌ها و تغییرات مکرر آن» باعث طولانی‌تر شدن فرآیند شده و از آنجا که متولی ثبت سفارش وزارت صنعت، معدن و تجارت است، گمرک نقشی در رفع مستقیم این مشکلات ندارد.

در همین زمینه، کیوان کاشفی، عضو هیات‌رئیسه اتاق ایران با اشاره به اینکه حدود یک ماه از آغاز مطالعات تخصصی درباره ریشه‌های رسوب کالا می‌گذرد، گفت هنوز خروجی نهایی این بررسی‌ها در قالب یک دستورالعمل عملیاتی و الزام‌آور منتشر نشده است. وی افزود: حدود یک ماه پیش جلسه‌ای با حضور وزیر اقتصاد برگزار شد و در آن درباره دلایل رسوب کالا و وضعیت فعلی گفت‌وگویی کاملاً تخصصی داشتیم. در همان جلسه مقرر شد این موضوع در یک پروژه مشخص بررسی و ظرف ۴۸ ساعت یا سه روز به جمع‌بندی منطقی برسیم.

کاشفی با اشاره به استانداردهای جهانی در این حوزه گفت: در دنیا میانگین مشخصی برای مدت رسوب کالا وجود دارد و اگر حتی به میانگین بین‌المللی برسیم، از نظر فعالان اقتصادی قابل قبول است. از میان هشت راهبردی که در حوزه اقتصاد تعیین شده، نخستین مورد همین رفع رسوب کالاست. وی افزود: در این مدت برنامه‌ریزی‌هایی انجام شده و استانداران و دستگاه‌های مختلف پیشنهادهایی ارائه داده‌اند؛ هر کدام هم مزایا و معایب خود را دارد. اما هنوز به جمع‌بندی نهایی نرسیده‌ایم.

او تصریح کرد: مشکل اصلی این است که هنوز یک دستورالعمل واحد، الزام‌آور و کاملا عملیاتی صادر نشده که همه گمرکات، بانک مرکزی، سامانه‌های ثبت سفارش و سایر نهادهای دولتی را موظف کند در یک فرآیند هماهنگ عمل کنند. بدون این هماهنگی، سرعت ترخیص کالا به حد مطلوب نمی‌رسد. کاشفی تأکید کرد: اتفاقاتی درحال وقوع است، اما هنوز وارد مرحله اجرای نهایی نشده‌ایم. امیدواریم هرچه سریع‌تر جمع‌بندی‌ها کامل و این موضوع حل شود.

مدیرعامل شرکت مهندسی آب و فاضلاب کشور خبر داد:

پایداری شبکه‌های آبرسانی در ششمین خشکسالی پیاپی

مدیرعامل شرکت مهندسی آب و فاضلاب کشور با اشاره به ورود ایران به ششمین دوره پیاپی خشکسالی گفت: با وجود استمرار خشکسالی و فشار مضاعف بر منابع آب، اقدامات مستمر مدیریتی و عملیاتی موجب شد کشور از بروز بحران‌های فراگیر همچون قطع طولانی‌مدت یا نوبت‌بندی سراسری آب مصون بماند.

به گزارش پایگاه اطلاع‌رسانی وزارت نیرو، هاشم امینی این موفقیت را حاصل تلاش بیش از ۶۰ هزار نیروی متخصص صنعت آب و فاضلاب در حفظ پایداری شبکه‌های آبرسانی دانست و با اشاره به تجربه‌های شهرهای همدان و شهرکرد افزود: در شرایطی که بخش قابل توجهی از حوضه‌های آبریز کشور با افت شدید بارش‌ها، کاهش تغذیه آبخوان‌ها و افزایش فشار تقاضا مواجهند، مدیریت منابع آب نیازمند تصمیم‌گیری‌های پیچیده، اقدامات فوری و نگاه یکپارچه حوضه‌ای است.

رئیس هیئت مدیره شرکت مهندسی آب و فاضلاب کشور با تأکید بر اینکه پیچیدگی‌های بخش آب به‌مراتب فراتر از سایر حوزه‌های انرژی است، گفت: حتی با وجود تخصیص منابع مالی قابل توجه، ماهیت طبیعی چرخه آب و وابستگی ذاتی آن به شرایط اقلیمی، محدودیت‌های اساسی بر برنامه‌ریزی و تأمین پایدار آب اعمال می‌کند؛ از این رو، مدیریت خشکسالی، تقویت تاب‌آوری سامانه‌های تأمین و توسعه منابع جایگزین باید هم‌زمان دنبال شود.

او با اشاره به مناطق درگیر تنش شدید آبی در سال‌های اخیر، از زاهدان، بندرعباس، بوشهر، اصفهان، شیراز و کرمان به‌عنوان نمونه‌هایی یاد کرد که افت شدید بارش‌ها و کسری مخزن آبخوان‌ها، آنها را در معرض بحران قرار داده بود.

به گفته امینی، در این شهرها مجموعه‌ای از اقدامات فوری شامل راه‌اندازی چاه‌های اضطراری، افزایش ظرفیت خطوط انتقال، اصلاح نقاط ناپایدار شبکه، مدیریت فشار، بهره‌برداری از سامانه‌های پایش لحظه‌ای و اجرای پروژه‌های کوتاه‌مدت تأمین آب موجب شد تداوم خدمات با کمترین اختلال ممکن انجام شود.

مدیرعامل شرکت مهندسی آب و فاضلاب کشور افزود: تجربه موفق اجرای پروژه‌های اضطراری در همدان و شهرکرد، زمینه‌ساز تقویت مدل‌های مدیریتی در سایر استان‌ها شد و نشان داد که ترکیب اقدامات مهندسی، مشارکت مردمی و تصمیم‌گیری سریع، امکان عبور از دشوارترین شرایط را فراهم می‌کند.

او تأکید کرد: صنعت آب و فاضلاب کشور با اجرای پروژه‌های ملی در حوزه انتقال آب، توسعه شیرین‌سازی در سواحل، بازچرخانی پساب و تقویت منابع جایگزین در تلاش است تاب‌آوری کشور را در سال‌های خشک آینده افزایش دهد و از بروز محدودیت‌های گسترده جلوگیری کند؛ امری که بدون همراهی مشترکان در مدیریت مصرف پایدار نخواهد بود.

جزئیات تورم آبان اعلام شد

تداوم فشار تورم در اقتصاد ایران

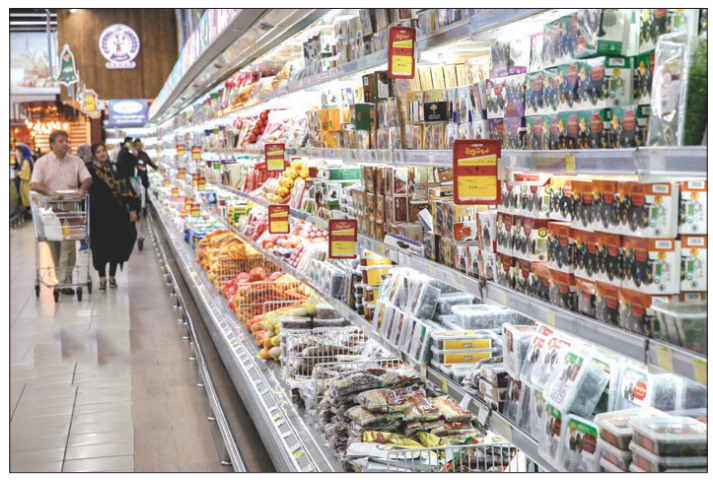

به‌نظر می‌رسد هیچ سدی و هیچ تصمیمی نمی‌تواند جلوی صعود و رشد قیمت‌ها در اقتصاد ایران را بگیرد. بررسی‌ها نشان می‌دهد تورم اقلام خوراکی که مهم‌ترین جزء سفره خانوار بوده و برای اقشار فقیر و محروم نیز حیاتی است در آبان سال جاری نزدیک به ۷۰ درصد برآورد شده است. در این میان تورم نقطه به نقطه به نزدیک ۵۰ درصد رسیده و تورم سالانه نیز از ۴۰ درصد عبور کرده است.

مرکز آمار به تازگی داده‌ها و ارقام مربوط به افزایش قیمت‌ها یا همان تورم را در آبان امسال اعلام کرده است. براین اساس می‌توان گفت خوراکی‌ها عامل اصلی افزایش تورم در آبان بوده‌اند. امری که در اولین ماه پاییز نیز رخ داده بود. به این ترتیب طبقات پایین جامعه مانند دهک‌های یک تا سه که از وضعیت نامطلوب اقتصادی برخوردار هستند بیشترین فشار را در ماه‌های اخیر از جانب تورم متحمل شده‌اند.

داده‌ها نشان از آن دارند که نرخ تورم ماهانه برای یک سبد مشخص از کالا و خدمات در آبان سال جاری نسبت به مهر کاهش یافته و از ۵ درصد به ۳.۴ درصد رسیده است. با این‌حال شاخص‌های «نقطه‌به‌نقطه» و «سالانه» روندی صعودی داشته‌اند. تورم نقطه به نقطه از ۴۸.۶ درصد در مهرماه به ۴۹.۴ درصد در آبان افزایش پیدا کرده است. تورم سالانه نیز در این بازه زمانی از ۳۸.۹ درصد به ۴۰.۴ درصد رسیده است.

از طرف دیگر تورم اقلام خوراکی بیش از سایر بخش‌ها قابل توجه بوده است. با اینکه تورم ماهانه خوراکی‌ها از ۶.۴ درصد به ۴.۷ درصد کاهش یافته اما تورم نقطه به نقطه این گروه از کالاها از ۶۴.۲ درصد به ۶۶ درصد رسیده است. تورم سالانه نیز در این مدت از ۴۳ درصد به ۴۶.۱ درصد رسیده است. بنابراین خوراکی‌ها نقش اصلی را در فشارهای قیمتی ایفا کرده‌اند.

در مقابل، تورم ماهانه اقلام غیرخوراکی و خدمات از روند کلی شاخص تورم و همچنین خوراکی‌ها تبعیت کرده و از ۴.۲ درصد به ۲.۶ درصد کاهش پیدا کرده است. با این‌حال تورم نقطه به نقطه و سالانه این اقلام روندی افزایشی را تجربه کرده‌اند اما این افزایش به مانند خوراکی‌ها چندان قابل توجه نبوده است.

وزیر نیرو:

اولویت اول و آخر وزارت نیرو اصلاح اقتصاد آب و برق است

وزیر نیرو با بیان اینکه اولویت اول و آخر این وزارتخانه اصلاح اقتصاد برق و آب است، گفت: باید با درس گرفتن از شرایط فعلی، آب را برای همیشه نجات دهیم و تلاش کنیم تا اقدامات ما در زمینه‌های کمیت، کیفیت و زمان بهره‌ور باشد.

به گزارش پایگاه اطلاع‌رسانی وزارت نیرو، عباس علی‌آبادی در مراسم تکریم و معارفه "حمیدرضا جانباز" معاون وزیر نیرو در امور آب و آبفا و رئیس هیئت مدیره و مدیرعامل شرکت مدیریت منابع آب ایران، گفت: مسائل آب و تامین آب علاوه بر بعد مهندسی یک مسئله اجتماعی نیز است و فقط در ارتباط عمیق با مردم و باور به حل مشکل توسط مردم می‌توان امید تحول داشت. لذا به دنبال حکمرانی عدالت محور به جای حاکمیت در آب هستیم.

وی با تأکید بر اینکه اولویت اول و آخر وزارت نیرو اصلاح اقتصاد برق و آب است، افزود: با همین هدف وارد وزارت نیرو شدم چرا که در غیر این صورت معتقدم که این همه رنجی که در این مدت متحمل شدیم بی‌فایده خواهد بود. ساخت نیروگاه، سد، خطوط انتقال آب، شبکه انتقال و.... همه در همین راستا بوده است. به گفته علی‌آبادی افزایش جذابیت در محیط کسب و کار آب از دیگر مواردی است که باید در نظر گرفت تا شاهد هدایت سرمایه به سمت حوزه آب باشیم.

وی با پیشنهاد اجرای چند طرح بزرگ در حوزه آب به منظور افزایش جذابیت در این حوزه، ادامه داد: با توجه به اینکه ما در کنار آب‌های شور زندگی می‌کنیم باید بتوانیم از این ظرفیت برای افزایش جذابیت سرمایه‌گذاری در این بخش استفاده کنیم که یکی از همین طرح‌ها می‌تواند مربوط به شیرین‌سازی آب‌های شور باشد.

وزیر نیرو با بیان اینکه متعهد به تلاش در تولید و مصرف هستیم و نباید فقط به یک بخش توجه داشته باشیم، گفت: باید با درس گرفتن از شرایط فعلی آب را برای همیشه نجات دهیم و تلاش کنیم تا اقدامات ما در زمینه‌های کمیت، کیفیت و زمان بهره‌ور باشد.

وی همچنین به معاون جدید وزیر نیرو در امور آب و آبفا توصیه کرد موضوع بازچرخانی را به طور جدی در دستور کار قرار دهد و افزود: مسأله شیرین‌سازی آب از مواردی است که لازم

است در دوره جدید مدیریتی منابع آب مورد توجه ویژه قرار بگیرد.

علی‌آبادی همچنین از معاون امور آب و آبفای وزارت نیرو خواست فردی را برای تدوین اصلاح نظام آب انتخاب کند که بتواند راه حل‌ها و برنامه‌های خود را در همین راستا ارائه و عملی کند. توجه به هوش مصنوعی از دیگر مواردی بود که وزیر نیرو در این مراسم به آن اشاره کرد و گفت: استفاده از ابزار الکترونیکی مسیری است که باید آن را طی کنیم، با توجه به اینکه این حرکت بدون داشتن داده صحیح امکانپذیر نیست، بنابراین یافتن، جمع‌آوری داده‌ها و مدیریت آنها برای ما مهم است که می‌تواند با تحلیل خوب در نهایت منجر به خرد شود.

وی تأکید کرد: همه این موارد بدون توجه به نیروی انسانی اتفاق نخواهد افتاد، بنابراین باتوجه به اینکه نیروی انسانی مهمترین سرمایه وزارت نیرو است، نیاز است تا برای جذب، ارتقا و بکارگیری نیروی انسانی خوب نهایت تلاش خود را به کار ببریم.

آینده مدیریت آب از مسیر سازگاری اقلیمی می‌گذرد

حمیدرضا جانباز، معاون وزیر نیرو در امور آب و آبفا، نیز در این مراسم از تلاش همکاران بخش آب در دوران خشکسالی قدردانی کرد و گفت: در ۶ ـ ۷ سال خشک‌سالی بی‌سابقه، با مجاهدت و تلاش همکاران، بحران‌های احتمالی مدیریت شد؛ افتخاری که باید به آن بالید.

وی با اشاره به نبود گفتمان غالب در حوزه آب افزود: نیازمند گفتمان‌سازی جدیدی هم در ارتباط با مردم و هم با گروه‌های مرجع مانند رسانه‌ها هستیم. معاون وزیر نیرو، مدیریت تقاضا و مصرف را یکی از مهم‌ترین موضوعات پیش‌روی بخش آب دانست و با اشاره به تجربه نقاط خشک جهان گفت: دنیا به این نتیجه رسیده که با توسعه آب‌محور نمی‌توان مسائل را حل کرد؛ باید به اقلیم بازگشت و با آن سازگار شد.

جانباز با تأکید بر هم‌افزایی با وزارت جهاد کشاورزی در بخش اطلاعات و داده‌های آبی، استفاده از فناوری‌های نو را راهکاری مؤثر برای تقویت نظام نظارت و بازرسی دانست و افزود: فناوری می‌تواند چشم ناظر ما در عرصه‌های مختلف باشد و باید این مسیر را تقویت کنیم. وی همچنین بر ضرورت تعامل منطقی با مجلس تأکید کرد.

اصلاح حکمرانی آب مسیر سخت اما ناگزیر کشور

همچنین محمد جوان‌بخت، مشاور وزیر نیرو، در این مراسم طی سخنانی با اشاره به دشواری‌های مدیریت آب در کشور، بر ضرورت تقویت حکمرانی آب، صیانت از منابع و مدیریت مصرف تأکید کرد. جوان‌بخت با دسته‌بندی مسائل آب کشور به دو حوزه اصلی «صیانت و حفاظت از منابع آب» و «مدیریت تقاضا و مصرف»، گفت: شرایط امروز آب کشور نتیجه تصمیماتی است که طی ۶ دهه گذشته گرفته شده و در چهار یا پنج دهه اخیر شدت یافته است. برنامه‌های مختلفی همچون طرح تعادل‌بخشی آب‌های زیرزمینی و مصوبات بالادستی اجرا شد و در برنامه‌های پنج‌ساله توسعه نیز تلاش شد ابزارهای حکمرانی تقویت شود.

وی با اشاره به نقش حکمرانی مطلوب در مدیریت منابع آب افزود: در زمان تدوین برنامه هفتم توسعه، تلاش زیادی شد تا ابزارهای لازم برای اصلاح حکمرانی آب پیش‌بینی شود؛ هرچند این مسیر سخت و نیازمند بازنگری‌های دشوار است، اما راهی جز آن نداریم.

مدیرعامل پیشین شرکت مدیریت منابع آب ایران، حضور وزیر نیرو در جمع فعالان و مدیران آب کشور را «قوت قلب» دانست و با تقدیر ویژه از نیروهای انسانی صنعت آب و آبفا گفت: کارکنان شرکت‌های آب منطقه‌ای و آب و فاضلاب و مجموعه عظیم همکاران بخش آب کشور از حرفه‌ای‌ترین، متخصص‌ترین و سالم‌ترین نیروهای دولت هستند. من طی چهار سالی که در این حوزه فعالیت کردم، کم‌کاری از همکاران ندیدم و به‌راستی اگر در این مسیر دوام آوردم، به دلیل همراهی صادقانه آنان بود.

ازسرگیری پروازهای لوفت‌هانزا به ایران از ۲۶ دی

در پی تمایل شرکت هواپیمایی لوفت‌هانزا به برقراری مجدد پروازهای آن شرکت به ایران، پس از تکمیل بررسی‌های تخصصی تیم کارشناسی آن شرکت و برگزاری نشست‌های مشترک با مسئولان سازمان هواپیمایی کشوری، پروازهای لوفت‌هانزا به مقاصد ایران از ۱۶ ژانویه ۲۰۲۶ (۲۶ دی) برقرار می‌شود.

انجام فرآیند هماهنگی‌ها و بررسی شرایط ایمنی و امنیتی پروازهای لوفت‌هانزا به ایران چندی پیش با حضور مدیر منطقه‌ای لوفت‌هانزا در ایران، مدیر ارشد امنیت هوانوردی و مدیریت ریسک این شرکت، و مدیر نمایندگی Austrian Airlines آغاز شد.

اعضای این تیم طی چند روز با حضور در سازمان هواپیمایی کشوری، فرودگاه بین‌المللی امام خمینی و مراکز عملیاتی، از بخش‌های مرتبط، سامانه‌ها و فرآیندهای مدیریتی و عملیاتی ایران بازدید نموده و جلسات تخصصی به منظور بررسی شرایط و روند برقراری پروازها با حضور مدیران و کارشناسان مرتبط در سازمان هواپیمایی کشوری برگزار گردید.

بر همین اساس، این شرکت تصمیم نهایی خود را برای ازسرگیری عملیات پروازی اتخاذ نموده است و مطابق هماهنگی‌های انجام شده، پروازهای لوفت‌هانزا از مبدا فرانکفورت به ایران از ۱۶ ژانویه ۲۰۲۶ مجدداً آغاز خواهد شد.

با توجه به تقاضای سفرهای بین‌المللی و مناسبات گسترده ایران با سایر کشورها، بازار حمل و نقل هوایی ایران دارای جذابیت‌های اقتصادی برای شرکتهای هواپیمایی بین‌المللی می‌باشد. ازسرگیری پروازهای لوفت‌هانزا به ایران، علاوه بر تقویت مناسبات حمل‌ونقلی میان دو کشور، می‌تواند مسیر ورود سایر شرکت‌های هواپیمایی اروپایی به ایران را هموار کرده و فرصت تازه‌ای برای گسترش پروازهای ایران به مقاصد اروپایی و جهانی فراهم کند.

همچنین با تلاش سازمان هواپیمایی کشوری و تقویت تعاملات و هماهنگی‌های بین‌المللی با کشورهای همسایه، توسعه پروازهای منطقه‌ای و برقراری مسیرهای جدید در دستور کار شرکت‌های هواپیمایی قرار گرفته است.

براساس بررسی‌ها و نظارت انجام‌شده توسط سازمان هواپیمایی کشوری، مشکلات عملیاتی و فنی پروازهای کوالالامپور توسط شرکت‌های ایرانی رفع شده و شرکت ایران‌ایرتور پروازهای خود به مالزی را آغاز خواهد کرد.

در حوزه پروازهای منطقه‌ای، توسعه پروازهای ایران و تاجیکستان طی ماه‌های اخیر یکی از مسیرهای مهم بوده است. در همین راستا، یک شرکت هواپیمایی از ماه گذشته پروازهای خود میان دو کشور را برقرار نموده و برنامه‌ریزی برای اضافه شدن مقاصد جدید مانند شیراز، کیش و چند شهر دیگر در دست انجام است. افزایش تقاضای سفر گردشگران تاجیکستان به ایران از عوامل گسترش این مسیر اعلام شده است.

همچنین سازمان هواپیمایی کشوری اعلام کرد برای توسعه پروازهای ایران با کشورهای آسیای میانه از جمله ازبکستان و قرقیزستان، مذاکرات و هماهنگی‌ها ادامه دارد و شرکت‌های ایرانی و خارجی برنامه‌های جدیدی را پیشنهاد داده‌اند. با توجه به افزایش تقاضا برای سفر به شهرهای شمالی ایران از کشورهای عراق، امارات، عمان، بحرین و برخی کشورهای عربی، زیرساخت‌های لازم برای برقراری پروازهای VIP (جت شخصی) و پروازهای غیر برنامه‌ای در این منطقه نیز درحال آماده‌سازی است. سازمان هواپیمایی کشوری تأکید کرد مذاکرات برای توسعه پرواز تهران – پاریس نیز همچون گذشته ادامه دارد و نتیجه نهایی منوط به جمع‌بندی مذاکرات و تکمیل روندهای بین‌المللی خواهد بود.

دبیر انجمن اتحادیه واردکنندگان نهاده‌های دامی ایران:

سوءمدیریت در صدور مجوزها و کاهش بودجه ارزی عامل اصلی بحران در بازار نهاده‌ها است

دبیر انجمن اتحادیه واردکنندگان نهاده‌های دامی ایران، تأکید کرد: تأخیر دولت در صدور مجوزهای واردات، کاهش بودجه ارزی و اشتباهات مدیریتی در تعیین سقف مجوزها باعث ایجاد بحران در تأمین نهاده‌ها و افزایش فشار تقاضا در بازار شده است.

به گزارش ایسنا، محمدرضا کلامی، دبیر انجمن اتحادیه واردکنندگان نهاده‌های دامی ایران، با اشاره به ضرورت صدور به‌موقع مجوزهای واردات گفت: مقادیر مصرف بهار سال آینده باید در ابتدای دی‌ماه مجوزش داده شود، چون هر عقل سلیمی می‌داند یک تاجر تا برود مذاکره کند، کالا را بارگیری کرده و به کشور برساند سه تا چهار ماه طول می‌کشد.

وی با انتقاد از تأخیر دولت در صدور مجوزها افزود: این اتفاق نیفتاد، زیرا فضایی در بودجه شکل گرفته که مثلاً عدد ۸ تا ۱۰ میلیارد تومان تعیین شده و گفته می‌شود نباید بیش از بودجه سفارش داد. درحالی‌که در تجارت جهانی ممکن است معامله نهایی نشود و نیاز به انعطاف وجود دارد.

کلامی گفت: دولت و بانک مرکزی اخیراً به این نتیجه رسیده‌اند که سقف مجوزهای واردات باید افزایش یابد و توضیح داد: شنیده‌ام این عدد را به ۱۳۰ درصد رسانده‌اند؛ یعنی مجوز واردات باید معادل ۱۳۰ درصد نیاز باشد. سال گذشته چون مجوزهای ۱۲۰ درصدی را کامل داده بودند، گفتند برای سال ۱۴۰۳ سقف پر شده، درحالی‌که این مربوط به سال ۱۴۰۴ بوده و تأخیر ایجاد کرده است.

او این مسئله را «سوءمدیریت و تشخیص اشتباه» دانست و گفت: این اشتباه شروع بحران بوده و همزمان بودجه ارزی نیز کاهش پیدا کرده است. نتیجه این شده که در پایان مرداد، مقادیر ورودی نهاده‌ها مطابق سال قبل نبوده است.

کلامی در ادامه به عامل دیگری نیز اشاره کرد: کاهش بارندگی و خشکسالی باعث کمبود تولید علوفه و جو در داخل شده و فشار تقاضا را افزایش داده است. وی تأکید کرد: وقتی چنین فضایی ایجاد می‌شود، در سمت تقاضا هم ولع شکل می‌گیرد. دولت مرتب اعلام می‌کند نرخ‌ها آشفته شده و یارانه به مردم نرسیده است. این فضا باعث می‌شود تصور شود ممکن است نرخ ارز تغییر کند و همین موضوع فشار تقاضا را بیشتر می‌کند.

هشدار سازمان امور مالیاتی درباره دریافت‌های بعضی پزشکان به صورت ارز، سکه و رمزارز

رئیس مرکز بازرسی، مبارزه با فرار مالیاتی و پولشویی سازمان امور مالیاتی از شناسایی بیش از ۱۹۰۰ پزشک در سال گذشته خبر داد و گفت: بخش قابل توجهی از دریافت‌های پزشکان به‌صورت ارز، سکه و رمزارز انجام می‌شود که مشکلات جدی برای مردم و نظام مالیاتی ایجاد کرده است.

به گزارش خبرگزاری صدا و سیما، شاهین مستوفی با تشریح روندهای نظارتی و کشفیات مربوط به تخلفات اقتصادی در حوزه پزشکی توضیح داد: بخشی از فعالیت‌های اقتصادی مرتبط با خدمات درمانی به‌صورت رسمی و قابل رصد در سامانه‌های مالی ثبت می‌شود، اما بخشی از گردش مالی پزشکان در حساب‌های افراد مرتبط مانند دستیاران، منشی‌ها یا نزدیکان ثبت می‌شود.

وی افزود: در بررسی‌هایی که براساس آمار و گزارش‌ها در این حوزه انجام دادیم، سال گذشته توانستیم بیش از ۱۹۰۰ پزشک را که مشمول بررسی‌های مالیاتی بوده‌اند، شناسایی و اطلاعاتشان را اعلام کنیم.

رئیس مرکز بازرسی، مبارزه با فرار مالیاتی و پولشویی سازمان امور مالیاتی با بیان اینکه مبالغ مربوط به ویزیت پزشکان اهمیت اصلی ماجرا نیست، افزود: مسئله جدی‌تر، پرداخت‌هایی است که در حوزه جراحی‌ها، عمل‌های زیبایی و خدمات تخصصی دریافت می‌شود. این حوزه نه تنها از نظر حجم معاملات گسترده‌تر است، بلکه به دلیل حساسیت و مخاطرات برخی خدمات برای بیماران، اهمیت بیشتری دارد.

به گفته مستوفی، بخش عمده‌ای از این وجوه به‌صورت غیرشفاف و با روش‌هایی مانند ارز، سکه، طلا یا حتی رمزارز پرداخت می‌شود؛ روش‌هایی که ردیابی آنها دشوار و زمینه‌ساز فرار مالیاتی است. او تأکید کرد: این نوع پرداخت‌ها مشکلات زیادی برای مردم و همچنین نظام مالیاتی ایجاد می‌کند.

رئیس مرکز مبارزه با فرار مالیاتی همچنین درباره پرداخت‌ها و تراکنش‌ها با رمزارز گفت: استخراج و استفاده از رمزارزها در بستر بلاک‌چین مسئله‌ای است که تمام کشورهای دنیا با آن درگیر هستند و این موضوع فقط مخصوص ایران نیست اما برای برخورد مؤثر با آن نیازمند دسترسی به اطلاعات جهانی هستیم.

مستوفی با اشاره به اقدامات فرابخشی گفت: اگر بتوانیم به استانداردهای بین‌المللی و بانک‌های اطلاعاتی جهانی متصل شویم، بسیاری از مشکلات حل می‌شود. این موضوع اکنون در دستور کار بانک مرکزی به عنوان گام بعدی قرار دارد و سازمان امور مالیاتی نیز به صورت ویژه آن را دنبال می‌کند.

رئیس مرکز بازرسی، مبارزه با فرار مالیاتی و پولشویی سازمان امور مالیاتی افزود: بانک مرکزی، مرکز اطلاعات مالی و مجموعه وزارت اقتصاد در این جلسات حضور دارند. امیدواریم با تصمیمات جدید و یکپارچه‌ای که در این حوزه درحال تصویب است، بزودی شاهد نتایج ملموس در زمینه شفافیت مالی، رمزارزها و جلوگیری از فرار مالیاتی باشیم.

معاون نظارت بر نهادهای مالی سازمان بورس و اوراق بهادار:

امیدنامه و اساسنامه فعالیت صندوق‌های ارزی در این هفته ابلاغ می‌شود

معاون نظارت بر نهادهای مالی سازمان بورس و اوراق بهادار از ابلاغ امیدنامه و اساسنامه صندوق ارزی در هفته جاری خبر داد و گفت: صندوق‌های ارزی حلقه اتصال بین ارز فیزیکی و نیاز ارزی پروژه‌ها را تکمیل می‌کنند.

به گزارش بازار سرمایه ایران، رضا عیوض‌لو با اشاره به برنامه راهبردی وزارت اقتصاد با نام «رویش» افزود: این برنامه با هدف ارائه راه‌حل برای ۲ مسئله اساسی در اقتصاد ایران طراحی شده است. نخستین مسئله در سطح کلان، تشکیل سرمایه است. در بیش از یک دهه گذشته ارقام تشکیل سرمایه رشد نداشته و حتی کاهش یافته است؛ موضوعی که می‌تواند به روند رشد اقتصادی آسیب بزند. دومین مسئله، نااطمینانی‌های موجود در فرآیند سرمایه‌گذاری است. این نااطمینانی‌ها از جمله تورم و نوسان قیمت دارایی‌های فیزیکی سبب می‌شود افراد به سرمایه‌گذاری در دارایی‌های فیزیکی تمایل بیش‌تری پیدا کنند.

او طراحی و توسعه ابزارهای مالی را هدف مگاپروژه رویش اعلام کرد و افزود: این طرح قرار است جایگزین مناسب دارایی‌های فیزیکی باشد و مردم به‌جای خرید و نگه‌داری دارایی‌های فیزیکی، از این نوع ابزارهای مالی بهره ببرند.

عیوض‌لو توسعه ابزارهای جدید سرمایه‌گذاری و تأمین مالی جدید برای پاسخگویی به نیازهای واقعی سرمایه‌گذاران را یکی از محورهای اصلی این برنامه دانست و توضیح داد: توسعه صندوق‌های ارزی از جمله برنامه‌های مهم رویش است. در این برنامه قصد داریم بخشی از پس‌اندازهای مردم را که به‌صورت ارز فیزیکی نگه‌داری می‌شود، جذب و به جریان تولید وارد کنند. هدایت این منابع به فعالیت‌های مولد، می‌تواند موجب ایجاد ارزش افزوده اقتصادی شود و بازار سرمایه را در ایفای نقش واقعی خود توانمندتر کند. هم‌چنین ابزارهایی مانند اوراق بهادار ارزی که در یکی از بورس‌ها یا در شبکه بانکی منتشر می‌شود، در همین مسیر تعریف شده‌اند.

معاون نظارت بر نهادهای مالی سازمان بورس و اوراق بهادار با تأکید بر اینکه تامین مالی ارزی پرژوه‌ها یکی از دغدغه‌های اصلی اقتصاد ایران است، افزود: تامین مالی برای پروژه‌های صادرات‌محور و شرکت‌هایی که برای توسعه فعالیت خود به منابع ارزی نیازمندند، اهمیت زیادی دارد. بنابراین، توسعه ابزارهای تأمین مالی ارزی باعث شده این صندوق‌ها امکان سرمایه‌گذاری در چنین ابزارهایی را داشته باشند. به نظر می‌رسد، اکنون که سازوکار صندوق‌های ارزی درحال تکمیل است و مقدمات راه‌اندازی آن فراهم شده، این صندوق‌ها می‌توانند حلقه اتصال بین ارز فیزیکی در اختیار مردم و نیاز ارزی پروژه‌ها را تکمیل کنند.

جمهوری اسلامی

شنبه ۸ آذر ۱۴۰۴ - ۸ جمادی الثانی ۱۴۴۷ - ۲۹ نوامبر ۲۰۲۵ - شماره ۱۳۲۴۳ - سال چهل و هفتم

روزنامه سیاسی اجتماعی صبح
مدیر مسئول و سردبیر مسیح مهاجری
نشانی تهران - بهارستان - اول خیابان مجاهدین اسلام - روبروی مجلس شورای اسلامی
تلفن ۹-۷۷۶۴۴۴۲۰ کد پستی ۱۱۵۴۹۱۷۷۱۱ نمابر ۷۷۶۴۴۴۱۸
نشانی الکترونیکی روزنامه جمهوری اسلامی www.jepress.ir
نشانی پست الکترونیکی info@jepress.ir
چاپخانه روزنامه جمهوری اسلامی

ضیافت نور

حضرت امام صادق علیه‌السلام فرمودند:
لا تثقن باخیک کل الثقة فان صرعة الاسترسال لا تستقال
بـه اطرافیان خـود اطمینان کامل مکن، چرا کـه زمین خوردن در اثر اطمینان کامل، جبران‌ناپذیر است.
تحف العقول، ج ۱، ص ۳۵۷

اعلام آمادگی ونزوئلا برای مقابله با حمله زمینی آمریکا

وزیر دفاع ونزوئلا گفت: نیروهای ما آماده پاسـخگویی به هرگونه تجاوزی هسـتند که ملت ونزوئلا را هدف قرار دهد یا حاکمیت و تمامیت ارضی آن را خدشه‌دار سازد.

این مقام ونزوئلایی در پاسـخ به تهدید ترامپ گفت: اشتباه حملـه یا تلاش بـرای حمله بـه ونزوئلا را مرتکب نشـوید؛ زیـرا ملت و نیروهای مسـلح ونزوئلا برای دفـاع از حاکمیت کشورشـان درحالت آماده‌باش کامل هستند.این درحالی است کهرئیس‌جمهور آمریکا از گسـترش حمـلات از دریا به خاک ونزوئـلا خبر داد و گفت واشـنگتن «خیلی زود» مسـیرهای زمینی قاچاق را هدف قرار خواهد داد.

به گزارش رویترز، دونالد ترامپ رئیس‌جمهور آمریکا، دیروز در سـخنرانی خود خطاب به نیروهای نظامی این کشور اعلام کرد که واشـنگتن بـه‌زودی عملیات زمینی علیـه گروه‌های متهم بـه قاچاق مواد مخـدر در ونزوئلا را آغـاز خواهد کرد. این اظهارات که به‌صورت مجازی پخش شـد، مرحله تازه‌ای از تشـدید فشـارهای نظامی دولت ترامپ علیه دولت مادورو ارزیابی می‌شـود و می‌توانـد دامنه عملیات موسـوم به «نیزه جنوبی» را از عرصه دریایی به خاک ونزوئلا گسترش دهد.

ترامپ در این سـخنرانی با اشـاره به فعالیت نیروی هوایی و نقـش آن در «بازدارندگـی قاچاقچیـان ونزوئلایـی» گفت نیروهـای آمریکایی به‌زودی مسـیرهای زمینـی قاچاق را نیز هـدف قرار خواهند داد.وی تصریح کـرد: «افرادی که قبلاً از مسیر دریا محموله جابه‌جا می‌کردند، حالا تمایلشان کمتر شده اسـت و ما نیز خیلی زود از طریق زمین متوقف شـان خواهیم کرد. زمین آسان‌تر است و این کار به‌زودی آغاز می‌شود.».

ایـن اعلام پس از آن صورت می‌گیـرد که آمریکا از مرداد امسال تاکنون دست‌کم ۲۱ حمله هوایی علیه قایق‌های متهم به حمل مواد مخدر در دریای کارائیب و اقیانوس آرام شـرقی انجـام داده و بنا به گزارش‌هـا بیش از ۸۳ نفر در این حملات کشته شده‌اند. دولت آمریکا مدعی است بسیاری از این قایق‌ها متعلـق به ونزوئلا بوده‌اند و ترامپ ایـن فعالیت‌ها را به دولت مادورو نسبت می‌دهد.

در همین حال، سـازمان‌های حقوق بشری نسبت به تلفات غیرنظامیان در حمـلات دریایی آمریکا ابراز نگرانی کرده‌اند و سـازمان ملل متحد نیزخواسـتار انجام تحقیقات مستقل شده اسـت. دولت مـادورو هم اقدامـات آمریـکا را «مداخله‌گری امپریالیسـتی» توصیف کرده و هشـدار داده که هرگونه حمله به خاک ونزوئلا با پاسخ متقابل روبه‌رو خواهد شد.

بـا توجه به سـخنان تازه ترامـپ، انتظار مـی‌رود جزئیات عملیـات زمینـی از جمله هدف‌گیـری احتمالی تأسیسـات و پایگاه‌هـای نظامی ونزوئـلا طی روزهای آینده اعلام شـود. ترامپ مدعی اسـت که دولت او توانسـته «۸۵ درصد جریان مـواد مخـدر از طریق دریـا» را متوقف کنـد و اکنون مرحله تکمیلی این عملیات بر خشکی متمرکز خواهد بود.

۱۰ هزار بار نقض حاکمیت لبنان توسط رژیم صهیونیستی پس از آتش‌بس

نیروهای حافظ صلح سـازمان ملـل در لبنان اعلام کردند که رژیم صهیونیسـتی پس از برقراری آتش بس با لبنان بیش از ۱۰ هزار بار حریم هوایی و زمینی این کشـور را نقض کرده است.

به گزارش خبرگزاری المیادین، نیروهای موقت حافظ صلح سـازمان ملل در جنوب لبنان (یونیفل) هشدار دادند که ارتش رژیم اسـرائیل همچنان مواضع خـود را در داخل خاک لبنان حفظ می‌کند.یونیفل همچنین اعلام کرد که رژیم صهیونیستی در ۱۲ ماه گذشـته بیش از ۱۰۰۰۰ بـار حریم هوایی و زمینی لبنان را نقض کرده است.

بیانیه یونیفل درحالی منتشـر شـده اسـت که ارتش رژیم صهیونیسـتی هم اذعان کرد که این رژیم از ۲۷ نوامبر ۲۰۲۴ (زمـان آتش بس در لبنان) تقریباً ۱۲۰۰ عملیات در لبنان را به بهانه از بین بردن زیرساخت‌های حزب‌الله انجام داده است.

در همین راسـتا وزارت خارجه لبنان از شـکایت علیه رژیم صهیونیسـتی نزد شـورای امنیت به دلیل تجاوز این رژیم خبر داد.شـکایت لبنان به شـورای امنیت به دلیـل تجاوز جدید و خطرناک رژیم صهیونیستی علیه این کشور مبنی بر ساخت ۲ دیوار بتنی «T» شـکل در جنوب غرب منطقه یارون و جنوب شرق آن داخل مرزهای لبنان صورت گرفته است.

سـاخت ۲ دیـوار مذکور که نیروهای سـازمان ملل نیز آن را تأیید کرده‌اند باعث اشـغال اراضی بیشتر لبنان توسط رژیم صهیونیستی می‌شود.

لبنان از شـورای امنیت و سازمان ملل خواسته برای توقف این تجاوز رژیم صهیونیسـتی فوراً وارد عمل شـده و نظامیان صهیونیسـت را مجبور به عقب نشینی از تمام خاک این کشور از جمله نقاط پنج گانه کنند.

فاجعه در تایلند با ۱۴۵کشته و ۱۴ هزار آواره

سیل مرگبار جنوب تایلند ۱۴۵ قربانی گرفت.

سـیلاب ویرانگر در جنوب تایلند تاکنون ۱۴۵ نفر را به کام مرگ گرفته اسـت و بیـش از ۱۴ هزار نفر مجبـور به تخلیه خانه‌های خود شده‌اند.

براسـاس گزارش رسانه‌های محلی، مناطق گسترده‌ای زیر آب رفته اسـت و سـاکنان را وادار کرده بـرای نجات خود به پشـت‌بام‌ها پناه ببرنـد. در همین حال، بیمارسـتانهای محلی اعلام کردند که سردخانه هاشان پر شده است.

عفو بین‌الملل:

اسرائیل همچنان در غزه مرتکب نسل‌کشی می‌شود

سـازمان عفو بین‌الملل اعلام کرد که اسرائیل با وجود آتش‌بس ماه گذشـته درغـزه، همچنان درحال نسل‌کشـی فلسـطینیان در ایـن منطقه جنـگ‌زده و محصور اسـت.به گزارش "شـفقنا" اگنس کالامـارد، دبیرکل عفـو بین‌الملل، گفت: درحالی که مقامات و نیروهای اسـرائیلی از شدت حملات خود کاسته و اجازه ورود مقادیر محدودی از کمک‌های بشردوستانه به غزه را داده‌اند، جهان نباید فریب بخورد. نسل‌کشی اسرائیل هنوز تمام نشده است.

کنوانسیون نسل‌کشی سـازمان ملل متحد در سال ۱۳۲۷، نسل‌کشـی را به عنوان یکی از پنج «اقدامی که با هـدف نابودی کامل یا جزئی یک گروه ملی، قومی، نژادی یا مذهبی انجام شـود»، تعریف می‌کند.

در آذر ۱۴۰۳، عفـو بین‌الملـل بـه این نتیجه رسید که اسرائیل با سه مورد از این اقدامات – از جمله تحمیل عمدی شرایط زندگی بر فلسطینیان که بـه منظور نابودی فیزیکی آنها طراحی شـده است – مرتکب نسل‌کشی در غزه شده است. عفو بین‌الملل در به‌روزرسانی گفت: اسرائیل همچنان به شدت ورود تدارکات و احیای خدمات ضروری برای بقای جمعیت غیرنظامی را محدود می‌کند.

این سازمان تأکید می‌کند:هیچ تغییر معناداری در شرایطی که اسرائیل بر فلسطینیان غزه تحمیل می‌کند، ایجاد نشـده است و هیچ مدرکی دال بر تغییر نیت اسرائیل وجود ندارد.

شـهریور گذشته کمیسیون مسـتقل تحقیق بین‌المللی که توسط سـازمان ملل متحد تشکیل شـده بود، به این نتیجه رسید که «نسل‌کشی در غزه درحال وقوع اسـت». ایـن تحقیقات به این نتیجه رسـید که مقامات و نیروهای اسـرائیلی از مهر ۱۴۰۲ «چهار مورد از پنج اقدام نسل‌کشـی» ذکر شـده در کنوانسـیون نسل‌کشـی ۱۹۴۸ را مرتکب شده‌اند.

بیـش از ۳۵۰ شـهید از زمـان اعلام آتش‌بس در غزه

وزارت بهداشت غزه آمار تازه‌ای از قربانیان در غزه پس از اعلام آتش‌بس منتشر کرد و همزمان، دستگاه دفاع مدنی درباره توقف فعالیت‌های خود به دلیل محاصره مداوم نوار غزه هشدار داد.

به گـزارش خبرگزاری مهر به نقل از شـبکه المیادین، به گفته وزارت بهداشـت غزه، طی ۲۴ سـاعت گذشته ۱۴ شهید (۵ نفر جدید و ۹ نفر که از زیر آوار بیرون کشیده شدند) به بیمارستان‌های غزه منتقل شده‌اند.

ایـن وزارتخانه اعـلام کرد کـه از زمان آغاز آتش‌بـس در ۱۹ابـان تا کنون، ۳۵۲ نفر شـهید، ۸۹۶ نفـر زخمـی و ۶۰۵ پیکر از زیـر آوار بیرون کشیده شـده‌اند. همچنین مجموع قربانیان جنگ از ۱۵مهر ۱۴۰۲ تا کنون به ۶۹ هزار و ۷۹۹ شهید و۱۷۰ هزار و ۹۷۲ زخمی رسیده است.

در گزارش روزانه وزارت بهداشـت غزه تأکید شده اسـت که شـماری از قربانیان همچنان زیر آوار یـا در خیابان‌ها باقی مانده‌اند و تیم‌های امداد و دفـاع مدنـی به دلیل شـرایط موجـود قادر به دسترسی به آنان نیستند.

اعـدام دو جـوان فلسـطینی در کرانه باختری توسط نظامیان صهیونیست

جنبش‌های حماس اعدام دو نوجوان فلسطینی در کرانه باختری را جنایتی شـنیع ازسـوی رژیم صهیونیستی دانست.

جهاد اسـلامی فلسطین نیز با صدور بیانیه‌ای، اقدام نظامیان صهیونیست در به شهادت رساندن دو نوجوان فلسـطینی در جنوب روستای بیت‌اَمر در کرانه باختری را اعدام میدانی و جنایت جنگی آشـکار خواند.طی دو روز گذشـته سه فلسطینی در حمله اشـغالگران به کرانه باختری به شهادت رسیدند.

گزارش دیگری حاکی اسـت براسـاس نتایج منتشرشـده، روند سـقوط سیاسـی نتانیاهو ادامه دارد بـه طوری که اگـر انتخابات امـروز برگزار شـود، احزاب مخالف ۶۱ کرسی از مجموع ۱۲۰ کرسـی کنست را به دسـت می‌آورند؛ همان رقم نظرسنجی هفته گذشته. در مقابل، حزب لیکود به رهبری نتانیاهو و متحدانش تنها ۴۹ کرسی کسب می‌کنند. نمایندگان عرب نیز طبق این نظرسنجی ۱۰ کرسی خواهند داشت.

اوکراین: خاک خود را به روسیه واگذار نمی‌کنیم

با وجود تشـدید حملات نظامی روسیه و فشار سیاسـی آمریکا، یک مذاکره‌کننده ارشد اوکراین، واگذاری خـاک به مسـکو، در چارچـوب توافق صلـح را رد کرد. "آنـدری یرمـاک" رئیس دفتر ریاست‌جمهوری اوکراین و مذاکره‌کننده ارشد این کشـور در مصاحبه با نشـریه آمریکایی آتلانتیک اعـلام کرد: تا زمانـی که «ولودیمیر زلنسـکی» بر مسـند رهبری اوکراین قـرار دارد، هرگز هیچ بخشـی از خـاک اوکرایـن را در چارچوب توافق صلح با روسـیه واگذار نخواهد کـرد.او تأکید کرد کـه چنین اقدامی برخلاف قانون اساسـی و اراده مردم اوکراین است.

این مقـام اوکراینی گفت: «هیـچ فرد عاقلی، سـند واگذاری قلمرو کشـورش را امضا نمی‌کند. زلنسکی تحت هیچ شرایطی چنین توافقی را امضا نخواهـد کـرد.»وی افزود که تنهـا موضوع قابل مذاکره، «تعیین رسـمی خط تماس فعلی» است و نه هیچ‌گونه تغییر سرزمینی.

تشـدید درگیری‌ها میـان روسـیه و اوکراین درحالـی رخ می‌دهـد که رسـانه‌ها در چنـد روز گذشـته گزارش کرده‌اند که دولـت دونالد ترامپ رئیـس جمهوری آمریکا به طـور مخفیانه درحال مشاوره با روسـیه برای تدوین طرح ۲۸ بندی به منظور پایـان دادن به جنگ اوکراین بوده اسـت که روسـیه درباره آن خوشبین است. این طرح ۲۸ بندی آمریکا شـامل چهار بخش کلی است: صلح در اوکراین، تضمین‌های امنیتی، امنیت در اروپا و روابـط آتی آمریکا با روسـیه و اوکراین. اما هنوز معلوم نیسـت که این طرح چه رویکردی در قبال مسـائل تنش‌زا همچون کنترل ارضی در شـرق اوکراین دارد.

برخی از خواسـته‌های روسیه در مذاکرات اخیر کاهش یافته، اما مسئله قلمرو همچنان اصلی‌ترین مانع در روند گفت‌وگوهای صلح است.

کارگران ایرلندی در اعتراض به تداوم جنایات اسرائیل محیط کار خود را ترک کردند

هزاران تن از کارگران و اعضای اتحادیه‌های کارگری ایرلند روز جمعه در شهرهای مختلف این کشور با ترک نمادین محل کار، برگزاری مراسم یادبـود و تجمع مقابل مـدارس و ادارات دولتی، همبسـتگی خود را با مردم غزه و مخالفتشـان را با نسل‌کشـی و اشـغال غیرقانونی سرزمین‌های فلسطینی به نمایش گذاشتند.

به گزارش ایرنـا، در این حرکت اعتراضی که به ابتکار «کنگره اتحادیه‌هـای کارگری ایرلند» سـازمان‌دهی شـده اسـت، کارگران در سراسر جزیـره ایرلنـد، اعتراض خـود را در قالب کارزار «اقدام‌های محیط کار» از جمله خروج هماهنگ از محل کار، تجمع‌های سـکوت چند دقیقه‌ای و برگزاری نشسـت‌های کوتاه آگاهی‌رسانی درباره وضعیت غزه اعلام کردند.

براسـاس گزارش منابع ایرلنـدی، کارکنان از محل کارخـود بیرون آمدند، در برابر سـاختمان محـل کار یـا در محوطـه داخلی حلقـه زدند، پلاکاردهایـی در حمایت از فلسـطین در دسـت گرفتنـد و بـا سـکوت، قرائت بیانیه‌هـای کوتاه یا برگزاری مراسـم دعا و یادبـود، مخالفت خود را نسـبت به تـداوم جنگ و محاصـره نوار غزه نشـان دادند. کنگـره اتحادیه‌هـای کارگری از شـرکت‌کنندگان خواسته بود تصاویر این اقدام‌ها را ثبت و در شـبکه‌های اجتماعی منتشر کنند تا گسـتره این حرکت از دل محیط‌هـای کار دیده شود.

در حوزه آموزش، اتحادیه‌های معلمان نیزنقش پررنگی در این حرکـت بر عهده گرفتند. هزاران معلـم و کارمند در مراکز آموزشـی بـا برگزاری مراسـم سـکوت در حیاط مدارس و کلاس‌ها و همچنین نشسـت‌های کوتاه در اتـاق معلمان و عکس‌های جمعی با شـعارهایی مانند «آتش‌بس فوری» و «فلسطین آزاد»، حمایت خود را از مردم فلسطین اعلام کردند. اتحادیه ملی معلمان ایرلند اعـلام کرده اسـت که اقدام معلمان، بخشـی از تعهد تاریخی آن‌ها به دفاع از حقوق بشر و مقابله با اشغال است.

۱۴ کشته در تجاوز نظامیان اسرائیلی به حومه دمشق و زخمی شدن ۱۳ نظامی اسرائیلی در کمین جوانان سوری

عملیات شـبانه نیروهای اشـغالگر صهیونیستی در منطقه بیت جن سـوریه منجر به درگیری شدید در منطقه شـد که بر اثر آن دسـت کـم ۱۳ نظامی صهیونیسـت زخمـی و در مقابـل نیـز تعـدادی از سوری‌ها شهید و شماری مجروح شدند.

به گزارش خبرگزاری سـانا سوریه، این حادثه در روسـتای بیت جن، در ۱۰ کیلومتری مرز اسرائیل و کوه هرمون، منطقه‌ای که ارتش اسرائیل مرتباً در آن فعالیت می‌کند، رخ داده است.این حادثه حدود ساعت ۲ بامـداد دیروزپـس از آن رخ داد کـه یک نیروی زرهی ارتش اشـغالگر اسـرائیل برای انجام عملیات دستگیری اعضای جماعت اسلامی در خانه‌هایشان وارد شهر بیت جن در حومه دمشق شد.

منطقـه بیت جن در حومه دمشـق واقع اسـت و تلویزیون رژیم صهیونیسـتی ادعـا کرد که هدف از ایـن عملیات بازداشـت دو برادر تحـت تعقیب از «جماعت اسـلامی» سوریه اسـت.روزنامه اسرائیلی یدیعـوت آحارنوت گـزارش داد کـه در جریان این درگیـری مجموعه‌ای از نظامیان اسـرائیلی در بیت جن محاصره شـده‌اند و ارتش اسرائیل این منطقه را بمباران کرده است تا محاصره شکسته شود.

منابع صهیونیسـتی مدعی‌اند کـه ۳ نفر از افراد تحت تعقیب سـوری بازداشت شده‌اند و ارتش رژیم به اطراف منطقه بیت جن عقب نشینی کرده است.

منابـع صهیونیسـتی ضمـن اعـلام مشـارکت نیروهای ذخیره گروهان ۲۱۰ ارتش رژیم اشـغالگر ادعا کردند که ارتش اسـرائیل به دنبال بازداشـت ۲ برادر بود که گفته شـده اسـت در عملیات‌های ضد اسرائیلی دست دارند.

در این عملیات یـک یگان چترباز ذخیره از تیپ ۵۵ اسـرائیل وارد ساختمان شـد، افراد تحت پیگرد اشـغالگران را بازداشـت کرد اما هنـگام خروج نیرو از سـاختمان، از فاصله نزدیک به نظامیان اسرائیلی شلیک شد.

تلویزیون رژیم صهیونیسـتی در گزارش دیگری اعـلام کـرد بعد از بازداشـت افراد تحـت تعقیب و تـرک کردن منطقه، افراد مسـلح سـوری از فاصله ۲۰۰ متری به سـمت یک خودروی نظامی اسرائیلی تیراندازی کرده‌اند و تعدادی از نیروهای نظامی رژیم صهیونیستی زخمی شدند که با بالگرد به بیمارستان انتقال داده شدند.

منابع خبری می‌گویند که ارتش اسـرائیل در این عملیات از تیپ چترباز‌ان هم اسـتفاده کرده اسـت. در حیـن عقب‌نشـینی این نیرو، مردم شـهر به آنها حمله کردند و بـا تیراندازی از فاصله نزدیک به آنها کمین زدند.

پس از آنکـه تبادل آتش شـدت گرفت دقایقی بعـد، نیروی هوایی رژیم صهیونیسـتی نیز به محل فراخوانده شـد اما به دلیل نزدیکی نظامیان اسرائیلی به مظنونین قادر به شلیک اولیه نبود.

طبق اعتراف خود اشغالگران، شش نفر از اعضای ایـن نیرو، از جمله دو افسـر، در ایـن کمین زخمی شـدند که حال سـه نفر از آنها وخیم است اما منابع محلی می‌گویند دستکم ۱۳ نظامی اسرائیلی در این درگیری‌ها زخمی شدند.

مبارزان مقاومت یک خودروی زرهی اشغالگران را از کار انداختند که نیروی اسـرائیلی به دلیل آتش گشودن ساکنان منطقه به سوی اشغالگران نتوانست آن را بازیابی کند.سـپس، نیـروی هوایی و توپخانه اسرائیل مداخله کردند و خودروی رها شده اسرائیلی را هدف قرار دادند و حملات هوایی سنگینی را انجام دادند که باعث ویرانی گسترده شد.

منابع سـوری تصویر جوانی به نام «حسن محمد عبدالرزاق السـعدی» را منتشـر کردند که قرار بود دیروز داماد شـود اما در این درگیری‌ها به شـهادت رسید.

یادداشت

طرح آمریکا برای بحران اوکراین؛ درهاله‌ای از ابهام

***محمود فاضلی- دیپلمات سابق و تحلیلگر امور بین الملل**

تشـدید درگیری‌ها میان روسـیه و اوکرایـن درحالی ادامه دارد که رسانه‌ها اعلام کردند طی روزهای گذشـته دولت ترامپ به‌طور مخفیانه درحـال مشـاوره با روسـیه برای تدویـن طرح ۲۸ بندی به‌منظور پایان دادن به جنگ اوکرایـن بوده و روسـیه نیز درباره آن خوشبین است. این طرح ۲۸ بندی آمریکا شامل چهـار بخش «صلح در اوکراین، تضمین‌های امنیتی، امنیت در اروپا و روابط آتی آمریکا با روسیه و اوکراین» است. اما هنوز معلوم نیست که این طرح چه رویکردی در قبال مسـائل تنش‌زا همچون کنترل ارضی در شرق اوکراین دارد.

طـرح صلح آمریکا برای پایان دادن بـه جنگ اوکراین برگرفته از سـندی اسـت که ماه اکتبر ازسـوی روسـیه به آمریکا ارائه شده بود. روس‌ها این سـند را که شـامل شرایط مسـکو برای پایان جنگ بود اواسـط اکتبر، پس از دیدار ترامپ با زلنسـکی، در واشنگتن در اختیار مقامات ارشـد آمریکایی قرار دادند. این سـند که در عرف دیپلماتیک «غیررسـمی» خوانده می‌شود، شـامل همان مفاد و پیشنهادهایی بود که پیش‌تر روسـیه بر سـر میز مذاکره مطرح کرده بـود. از جمله این خواسـته‌ها می‌توان به امتیازاتی نظیـر واگذاری بخش قابل توجهی از قلمرو شـرقی خود که اوکرایـن پیش‌تر آن‌ها را رد کرده بود، اشـاره کرد.

در شـرایطی که طرح آمریکا درحال بررسـی اسـت و این کشور درحـال رایزنی با طرفین درگیر اسـت و حملات موشـکی و پهپادی روسـیه ادامه دارد، زلنسکی هشدار داد اوکراین نمی‌تواند تنها به منابع خارجی متکی باشـد و در جلسـه‌ای با مقامات ارتـش خود بر افزایش ظرفیت اوکراین برای سـرنگونی موشـک‌ها و پهپادهای روسیه تأکید کـرده و اعتقاد دارد تولید بر این اسـاس افزایـش خواهد یافت. تولید اوکراینی‌هـا تضمین حفاظت ماسـت. اوکراینی‌ها نمی‌تواننـد به بازار جهانی یا ذخایر شرکا متکی باشند.

«دنیل دریـسکول» فرسـتاده ویژه جدید ترامپ در امور اوکراین، در جریان مذاکرات خود بـا مقامات کی‌یف ارزیابی تیره‌ای از وضعیت این کشور داشته و هشدار می‌دهد نیروهای اوکراینی با شرایط سختی در میدان نبرد روبه‌رو هسـتند و این وضعیت آن‌ها را به‌سمت شکست سـوق خواهد داد. وضعیت اوکراین با گذر زمان فقط بدتر خواهد شد و اکنون مذاکره برای حل‌وفصل مسالمت‌آمیز بهتر است تا اینکه در آینده در موقعیتی حتی ضعیف‌تر قرار بگیرد. صنایع دفاعی آمریکا دیگر قادر به تأمین تسلیحات و سامانه‌های پدافند هوایی برای اوکراین نیست.

اخیرا یک هیئت نظامی آمریکایی به ریاسـت دریسـکول در سفر به اوکراین با زلنسـکی دیدار کرده بود. موضوع اصلی این دیدار اعمال فشار بر کی‌یف برای پذیرش طرح پیشنهادی ترامپ درباره حل‌وفصل درگیری اوکرایـن بود. مذاکراتی که «به‌خوبی» پیـش رفته و آمریکا نسبت به نتیجه آن خوش‌بین است.

اگرچه کاخ سـفید نسـبت به پیشـرفت کار بر روی طرح صلح یاد شده ابراز خوش‌بینی کرده اما تردیدها در میان مقامات و قانون‌گذاران آمریکایی افزایش یافته اسـت. بسـیاری از آن‌ها ایـن طرح را نه یک پیشـنهاد جدی، بلکه فهرسـتی از مواضع روسـیه می‌دانند. پیشـنهاد آمریکا که اروپا را غافلگیر کرده موجی از تکاپوی دیپلماتیک را در سه قاره به راه انداخت. طرح اولیه از آن زمان تاکنون تغییرات چشمگیری داشـته است. پس از مذاکرات میان مقامات ارشد آمریکا و اوکراین، ۹ مورد از ۲۸ بند اصلی حذف شده‌اند.

«ریابکـوف» معـاون وزیر خارجه روسـیه اعلام کـرده «هیچ سـخنی از امتیازدهی، هیچ سخنی از عقب‌نشـینی از رویکردهای ما نسـبت به آن نقـاط کلیدی حل‌وفصل وظایفـی که پیش روی مـا قـرار دارد، از جمله در چارچوب عملیات ویـژه نظامی در میان نیسـت. مسـکو می‌تواند از طریق ادامه عملیات ویژه نیز به اهداف خود دسـت پیدا کند، حل‌وفصل دیپلماتیک اوضاع در اولویت قرار دارد. جنبه‌های مختلف درک مشترکی که روسای جمهوری روسیه و آمریکا در نشسـت سران آلاسـکا به آن دست یافتند، خود نوعی سازش محسوب می‌شود. روسیه همچنان به این درک پایبند است و اقدامات خود را براسـاس توافقات آلاسـکا پیـش می‌برد. برای مسـکو در مذاکرات، مهم اسـت که از درک‌های به‌دسـت‌آمده با آمریکا در دیدار پوتین و ترامپ در آلاسـکا منحرف نشـود. مسکو آماده است براسـاس اسـنادی که در اختیار دارد، روی حل‌وفصل اوضاع اوکراین کار کند.

در بحـران اوکراین، چیـن اعلام آمادگی کرده تـا صلح را ترویج و مذاکـرات را تسـهیل کند. بـرای این اهداف، چین، برزیل و سـایر کشـورهای جنوب جهان، گروه «دوسـتان صلـح» را در مورد بحران اوکراین تشـکیل داده‌اند کـه به‌طور منظم برای ترویـج حل و فصل سیاسی درگیری تشکیل جلسه می‌دهد. چین به‌همراه جامعه بین‌المللی آماده است تا به ایفای نقش سازنده در حل بحران و ایجاد صلح پایدار ادامه دهد.

اما در اروپا، خانم اورسولا فون‌درلاین رئیس کمیسیون اروپا نسبت به طرح‌هایی که می‌توانند به تقسـیم یک‌جانبه اوکراین منجر شـوند، هشدار داد. او بر این باور است که تغییر مرزهای اوکراین با زور، راه را برای جنگ‌های آینده باز خواهد کرد. روسیه تاکنون نشانه‌ای از تمایل واقعی برای پایان دادن به جنگ نشان نداده و مسکو همچنان به‌دنبال تثبیت نفوذ خود است. اروپا درباره جزئیات این طرح نگرانی‌های جدی از جمله درخواسـت اولیه برای واگذاری کامل منطقه «دونتسـک» به روسـیه دارد. هیچ نشـانه‌ای از آمادگی واقعی روسیه برای پایان جنگ دیده نمی‌شود و بنابراین فشار بر مسکو باید ادامه یابد. هیچ محدودیتی نباید بر توان نظامی اوکراین اعمال شـود، زیـرا این کار می‌تواند این کشـور را برابر حمـلات آینده آسـیب‌پذیر کند. این نهاد سـال آینده پیش‌نویس طرح حقوقی اسـتفاده از دارایی‌های مسدودشده روسیه در اروپا برای تامین مالی اوکراین را ارائه خواهد کرد.

تعدادی از کشورهای اتحادیه اروپا نیز بر اصل خلل ناپذیری مرزها تأکیـد دارند و تغییر مرزها را خط قرمز سیاسـت خارجی کشورشـان می‌داننـد. واگذاری احتمالـی اراضی اوکراین به روسـیه باید با توافق کامـل دولت اوکراین باشـد. نقش اروپا در این روند کمرنگ شـده و طرح امریکا به الگوهای سیاسـی قرن نوزدهم شباهت دارد، زمانی که قدرت‌های بزرگ تصمیم می‌گرفتند و کشورهای دیگر نظاره‌گر اجرای توافقات آن‌ها بودند.

این کشـورها قصد دارد در روند بازسـازی اوکراین پس از جنگ، به‌خصـوص در صورت آغاز روند الحاق این کشـور بـه اتحادیه اروپا، مشارکت فعالی داشـته باشند. به باور آن‌ها، هر توافق احتمالی آغازگر روند دشـوار عادی‌سازی روابط روسیه با کشورهای عضو اتحادیه اروپا خواهد بود. این فرآیند برای کشورهایی چون مجارستان و اسلواکی که دارای ارتباط با مسکو هستند ساده‌تر بوده درحالیکه در مورد لهستان و کشورهای بالتیک قطعا پیچیده‌تر خواهد بود.