جمهوری اسلامی

چهارشنبه ۵ آذر ۱۴۰۴ - ۵ جمادی‌الثانی ۱۴۴۷ - ۲۶ نوامبر ۲۰۲۵ - شماره ۱۳۲۴۱ - سال چهل و هفتم - ۱۲ صفحه - ۱۰۰۰۰ تومان

ساعات شرعی اذان ظهر ۱۱/۵۲ ـ اذان مغرب ۱۷/۱۲ ـ اذان صبح ۵/۲۳ - طلوع آفتاب ۶/۵۱

عارف در نشست معاونین وزارت اقتصاد:

فرار مالیاتی دانه درشت‌ها را باید ریشه‌کن کرد

قوانین و مقررات به گونه‌ای شفاف باشد که سرمایه‌گذاران داخلی و به ویژه خارجی به اقتصاد ورود کنند

صفحه ۳

نرخ سوم بنزین، ۵۰۰۰ تومان از نیمه دوم آذر

سهمیه بنزین ۱۵۰۰ و ۳۰۰۰ تومانی بدون تغییر

صفحه ۲

تهران همچنان غرق در آلودگی و در شرایط هشدار!

صفحه ۱۰

وزیر بهداشت در مجلس اعلام کرد

دستاوردها در حوزه‌های بهداشت و سلامت باعث افتخار کشور است

دکتر محمدرضا ظفرقندی: در حوزه سلامت دو بخش اورژانس، بحران‌ها، جنگ و حوادث غیرمترقبه و بخش شاخص‌های روزمره را داریم که اقدامات انجام شده در هر دو این بخش‌ها قابل دفاع است و اگر نقاط مثبت را ارائه کنیم باعث امید در جامعه می‌شود

در ۱۴ ماه گذشته ۱۸۰ طرح درمانی با ظرفیت ۲۱۳۳ تخت در کشور ایجاد شده است و تا پایان سال جاری ۳۶۴۴ تخت دیگر در قالب ۲۵۹ طرح ایجاد می‌شود، این به معنای این است که ظرفیت کشور را به سرعت بالا می‌بریم

اگر شاخص‌ها را بدانیم قاعدتاً به این نتیجه می‌رسیم که با زیر سؤال بردن نباید خودزنی کنیم و برای کشور و مسائلی که به عنوان پرچم افتخار و زحمات کشور است برای اذهانی که می‌خواهند سوءاستفاده کنند، جای سؤال بگذاریم

در بخش طرح‌های بهداشتی از ابتدای دولت چهاردهم ۷۷۵ پروژه با زیربنای ۱۷۰ هزار مترمربع اتفاق افتاده و ۵۳۵ پروژه با زیربنای ۲۰۰ هزار مترمربع در آینده نزدیک و در مجموع ۱۵۰۰ پروژه بهداشتی تا پایان سال ایجاد می‌شود

صفحه ۲

تظاهرات گسترده در شهرهای مختلف سوریه و تیراندازی نیروهای جولانی

۱۲

اوضاع غزه همچنان وخیم است

مراکز توزیع کمک‌ها در غزه به تله‌های مرگ تبدیل شده‌اند

یونیسف: نظام آموزشی غزه در آستانه فروپاشی کامل است

۹۷ درصد مدارس غزه تخریب شده‌اند

اردن: اسرائیل بیش از ۵۰۰ بار آتش‌بس غزه را نقض کرده است

۱۲

حمله هوایی پاکستان به افغانستان با ۱۰ کشته

۱۲

قرارگاه حمزه سیدالشهدا(ع) نیروی زمینی سپاه خبر داد

کشف و ضبط یک محموله سنگین اقلام ضد امنیتی متعلق به گروهک‌های ضد انقلاب

۲

یک رسانه عراقی: شورای جدید اهل سنت در عراق ساخته آمریکا است

منابع آگاه در گفت‌وگو با رسانه عراقی المعلومه با اشاره به تشکیل شورای سیاسی جدید توسط احزاب اهل سنت در عراق تأکید کردند که این شورای ساخته آمریکا بوده و برای حفظ منافع این کشور است.

به گزارش ایرنا، یک منبع مسئول در استان الانبار عراق در گفت وگو با پایگاه خبری المعلومه گفت: شواری ملی سنی جدید که روز یکشنبه در منزل «خمیس الخنجر» رئیس ائتلاف «السیاده» شکل گرفت، ساخته آمریکا و در راستای حفظ منافع این کشور در عراق است.

این منبع افزود: طبق اطلاعاتی که برخی احزاب شرکت‌کننده در کنفرانس بغداد فاش کردند، آمریکا به طور سری و غیرمستقیم بر مسأله تشکیل این نهاد سنی اشراف و نظارت داشته است. آمریکا در راستای ایجاد ائتلاف سنی منسجم برای ایجاد تعادل سیاسی در دولت جدید توانست که تمام احزاب اهل سنت را دور یک میز در منزل خمیس الخنجر در بغداد جمع کند.

وی خاطرنشان کرد: دولت ترامپ در مرحله کنونی دیدارهای خود با شخصیت‌های برجسته اهل سنت را افزایش داد که این امر منجر به تشکیل شورای اهل سنت شد تا تعادل ایجاد شود و در مرحله آتی منافع استان‌های آن‌ها حفظ شود و اقلیم‌های اهل سنت نیز برپا شود. پروژه آمریکا آرزوهای محمد الحلبوسی رئیس ائتلاف «تقدم» برای سلطه بر تشکل‌های مورد حمایت ترکیه را بر باد داد.

این منبع تأکید کرد: اگر دخالت‌های آمریکا و کشورهای خلیج فارس نبود، اعلان برپایی این تشکل سیاسی جدید اهل سنت امکان پذیر نبود.

پنج گروه سیاسی عمده اهل سنت در عراق از تشکیل یک اتحاد سیاسی در پارلمان جدید تحت عنوان «شورای ملی سیاسی» در شامگاه یکشنبه خبر دادند که ناظران سیاسی از آن به عنوان نسخه سنی، «ائتلاف چارچوب هماهنگی شیعیان» یاد کرده‌اند اما نسبت به ماندگاری آن ابراز تردید کرده‌اند.

«محمد الحلبوسی» رهبر حزب تقدم، «مثنی السامرائی» رهبر ائتلاف العزم، «احمد الجبوری» رهبر ائتلاف جمهور ملی، «ثابت العباسی» رهبر ائتلاف الحسم و بالاخره «خمیس الخنجر» رهبر ائتلاف السیاده شامگاه یکشنبه در بغداد از تشکیل اتحاد سیاسی تحت عنوان شورای ملی سیاسی خبر دادند.

اغلب رسانه‌ها و صاحب نظران در عراق از این ائتلاف جدید سیاسی به عنوان نسخه سنی، ائتلاف چارچوب هماهنگی شیعیان یاد کرده‌اند که در نظر دارد در جبهه‌های سیاسی اهل سنت، وحدت مواضع ایجاد کند.

هنوز به درستی مشخص نیست که ترکیه در انسجام بخشی به این جبهه سیاسی چقدر نقش ایفا کرده است اما آنکارا بعد از پایان رای گیری و اعلام نتائج اولیه انتخابات عراق، به دلیل بالاگرفتن اختلافات بین رهبران سیاسی اهل سنت، «جمال الدین چالیک» معاون رئیس سازمان امنیت و اطلاعات خود را برای انسجام بخشی و صلح در داخل بیت سیاسی اهل سنت به عراق گسیل کرد.

در ششمین انتخابات پارلمانی عراق، حزب تقدم به رهبری الحلبوسی با کسب ۲۷ کرسی بالاترین تعداد کرسی‌های پارلمان را در میان اهل سنت به دست آورد درحالی که ائتلاف العزم (مثنی السامرائی) ۱۵ کرسی، ائتلاف السیاده (خمیس الخنجر) ۹ کرسی، ائتلاف الحسم (ثابت العباسی) ۶ کرسی و ائتلاف جمهور ملی (احمد الجبوری) نیز تنها سه کرسی به دست آوردند.

برگزاری مذاکرات محرمانه میان روسیه و اوکراین در ابوظبی با میانجیگری آمریکا

روزنامه «فایننشال تایمز» گزارش داد که وزیر ارتش آمریکا برای انجام گفت‌وگوهای صلح با رئیس اطلاعات نظامی اوکراین و یک هیات روسی به ابوظبی رفته است.

«فایننشال تایمز» گزارش داد که دن دریسکول وزیر ارتش امریکا برای مذاکرات صلح با رئیس اطلاعات نظامی اوکراین و یک هیات روسی وارد ابوظبی شده است.

این روزنامه به نقل از ۲ فرد آگاه اعلام کرد که دریسکول و روس‌ها مذاکرات را دوشنبه شب آغاز کردند.

«رویترز» نیز به نقل از یک مقام آمریکایی گزارش داد که وزیر ارتش ایالات متحده با مقامات روسی در ابوظبی دیدار و گفت‌وگو کرده است؛ اقدامی که به نوشته این خبرگزاری، تازه‌ترین تلاش دولت دونالد ترامپ برای میانجیگری در دستیابی به توافق صلح میان روسیه و اوکراین محسوب می‌شود.

این مقام آمریکایی که نخواست نامش فاش شود، گفت که گفت‌وگوهای دریسکول تا روز سه‌شنبه به وقت محلی ادامه داشت. اما هنوز مشخص نیست چه کسانی در هیات روسی حضور دارند.

این مقام افزود که انتظار می‌رود وزیر ارتش ایالات متحده با مقامات اوکراینی نیز در ابوظبی دیدار کند.

این دیدار درحالی صورت می‌گیرد که سیاست آمریکا در قبال جنگ اوکراین در ماه‌های گذشته ناپایدار و با تغییرات پی‌درپی همراه بوده است.

آخرین پیشنهاد صلح آمریکا، یک طرح ۲۸ بندی، بسیاری را در دولت آمریکا، کی‌یف و اروپا را غافلگیر کرد و نگرانی‌های تازه‌ای برانگیخت مبنی بر اینکه ممکن است دولت ترامپ بخواهد اوکراین را برای پذیرش توافق صلحی تحت فشار بگذارد که به‌شدت به نفع مسکو است.

به گزارش ایرنا، هم‌زمان با فشار واشنگتن بر اوکراین برای پذیرش طرح پایان جنگ در این کشور، رهبران نگران اروپا از پیامدهای این ابتکار بر امنیت قاره پیر به تکاپو افتاده و نسخه ویرایش شده‌ای روی میز گذاشته‌اند که بندهای کلیدی پیشنهاد کاخ سفید را به چالش کشیده است.

در واکنش به موج انتقادها در اروپا و خود اوکراین، سه قدرت اصلی اروپایی یعنی انگلیس، فرانسه و آلمان متن جداگانه‌ای را آماده کرده‌اند که در ظاهر «طرح اروپایی» برای صلح خوانده می‌شود، اما در عمل بر همان اسکلت ۲۸ بندی آمریکا بنا شده است.

طبق طرح پیشنهادی آمریکا که به رسانه‌های غربی درز کرده است، امریکا و کشورهای دیگر باید حاکمیت روسیه بر کریمه، دونباس و دیگر مناطقی را که اوکراین باید از آنها صرف‌نظر کند، به رسمیت بشناسند. در مقابل، کی‌یف تضمین‌های امنیتی آمریکا و اروپا را دریافت خواهد کرد.

پایگاه «آکسیوس» به نقل از یک مقام آمریکایی گزارش داد که خط تماس در مناطق خرسون و زاپروژیا ثابت خواهد شد و روسیه باید برخی مناطق را به اوکراین بازگرداند.

همچنین ارتش اوکراین به طور قابل توجهی کوچک خواهد شد و توانایی سلاح‌های دوربرد را از دست خواهد داد. استقرار نیروهای خارجی ممنوع خواهد شد و زبان روسی باید به زبان رسمی کشور تبدیل شود. بلومبرگ نیز گزارش داد که طرح جدید آمریکا لغو تحریم‌ها علیه روسیه را نیز شامل می‌شود.

سه کشور اروپایی انگلیس، آلمان و فرانسه در طرح آمریکا بازنگری کرده و پیشنهاد داده‌اند که امکان پیوستن اوکراین ناتو و استقرار نیروهای ناتو در این کشور فراهم شود.

در بخش نظامی نیز گفته می‌شود سقف ارتش اوکراین در زمان صلح تا ۸۰۰ هزار نفر تعیین می‌شود که نسبت به ارقام مطرح‌شده در طرح اولیه کمی بالاتر است تا این پیام ارسال شود که بازدارندگی کی‌یف به‌طور کامل از بین نخواهد رفت.

پشت پرده حمله نظامی به بیروت

بسم‌الله الرحمن الرحیم

حمله نظامی رژیم صهیونیستی به ضاحیه بیروت که به شهادت هیثم الطباطبائی از فرماندهان ارشد حزب‌الله لبنان و چهار تن از همکارانش انجامید و عده‌ای را نیز زخمی کرد، یک اقدام حیثیتی برای بنیامین نتانیاهو نخست وزیر این رژیم بود. او براساس نظرسنجی‌هائی که اخیراً در سرزمین‌های اشغالی صورت گرفته، در انتخابات آینده شانسی برای ماندن ندارد و به همین دلیل درصدد فراهم ساختن زمینه‌ای برای تغییر صحنه و بالا بردن شانس خود در افکار عمومی است. نتانیاهو فکر می‌کند با وارد کردن ضربات بیشتر به جبهه مقاومت می‌تواند ادامه یافتن حکومت خود را تضمین کند و بر پرونده‌های فساد خود که به دردسر بزرگی برایش تبدیل شده‌اند سرپوش بگذارد. در این مسیر آلوده، عواملی وجود دارند که به نخست وزیر جنایتکار رژیم صهیونیستی کمک می‌کنند.

۱ - حمایت ترامپ که ناظران سیاسی منطقه معتقدند حمله اخیر رژیم صهیونیستی به ضاحیه بیروت با چراغ سبز او صورت گرفته است. ترامپ، برخلاف نظر اکثریت مردم آمریکا که مخالف حمایت کشورشان از رژیم صهیونیستی هستند، با تمام امکانات مالی، تسلیحاتی و سیاسی از نتانیاهو حمایت می‌کند. او با این حمایت‌ها می‌خواهد همراه‌ترین فردی که در رژیم صهیونیستی برای رسیدن به اهداف سودجویانه خود در غزه دارد را تقویت و ابقا کند و از موقعیتش در رأس رژیم حداکثر استفاده را جهت اجرائی کردن برنامه تجاری‌سازی غزه به نفع خود به عمل بیاورد. ترامپ حتی برخلاف تمام موازین بین‌المللی با ارتکاب یک اقدام خلاف اخلاق، مداخله‌جویانه و بی‌شرمانه، نامه‌ای به رئیس جمهور رژیم صهیونیستی نوشت و از او خواست با استفاده از اختیارات خود جرم‌های نتانیاهو را ببخشد و او را از گرفتاری‌هائی که در پرونده‌های فساد دارد نجات دهد. این اقدام، در کنار سایر حمایت‌های ترامپ از نتانیاهو، تلاش آشکاری برای نجات دادن او از وضعیت بسیار منفی که دچارش شده است صورت گرفته و نشان می‌دهد رئیس جمهور فرصت‌طلب آمریکا از هیچ تلاشی برای جلب منافع مادی خود دریغ نمی‌نماید.

۲ - اقدامات خلاف مقررات بین‌المللی که ترامپ برای نجات دادن نتانیاهو از تعقیب دادگاه کیفری بین‌المللی انجام داده است نیز نشان‌دهنده عزم او برای تضمین استمرار حکومت نتانیاهو به منظور بهره بردن از همراهی‌های او در تحقق اهداف سودجویانه ترامپ در غزه است. دادگاه بین‌المللی کیفری با شکایت دولت آفریقای جنوبی حکم تعقیب و بازداشت نتانیاهو و چند نفر از همدستان او به جرم نسل‌کشی و ارتکاب جنایات جنگی در غزه را صادر کرده و تمام دولت‌ها از جمله دولت آمریکا موظف به اجرای این حکم هستند ولی ترامپ نه‌تنها اعلام کرده آن را اجرا نمی‌کند بلکه حتی دستور داد سهم آمریکا از بودجه این نهاد بین‌المللی نیز قطع شود. علاوه بر این، با زُهران ممدانی شهردار منتخب نیویورک که گفته اگر نتانیاهو به این شهر بیاید او را دستگیر خواهم کرد نیز درافتاده است.

بقیه در صفحه ۲

اینترنت سفید و عدالت حکمرانی

دکتر سید محسن موسوی‌زاده
مدرس دانشگاه

در روزهای اخیر موضوع «اینترنت سفید» به یکی از بحث‌های اصلی جامعه تبدیل شده است. اینترنتی که دسترسی بدون فیلتر را برای عده‌ای محدود فراهم می‌کند درحالی که اکثر مردم با محدودیت‌های گسترده مواجهند. مسئله فقط این نیست که دو نوع اینترنت سفید و محدود در کشور وجود دارد بلکه این است که این کار تبعیض در یکی از ضروری‌ترین ابزارهای زندگی یعنی اطلاعات و ارتباطات را نهادینه می‌کند.

آنچه حساسیت افکار عمومی را برانگیخته، فقط وجود یک سطح دسترسی متفاوت نیست، بلکه تعارض آشکار میان گفتار و رفتار مدافعان فیلترینگ است.کسانی که بر ضرورت محدودسازی اینترنت برای مردم تأکید می‌کنند، اما خود از پهنای باند آزاد، سرعت بالا و دسترسی بدون فیلتر بهره‌مندند. این وضعیت نشان دهنده استانداردهای دوگانه در سیاست‌گذاری است.گروهی که تصمیم گیرنده هستند اما خودشان را مستثنی می‌دانند،قانون و آیین نامه تدوین می‌کنند و بر ضرورت اجرای آن پافشاری می‌کنند اما خود را شامل آن‌ها نمی‌دانند.

در چنین شرایطی رجوع به منابع فکری ارزشمند اسلامی می‌تواند روشنگرراهمان باشد.امام علی(ع) خطبه ۱۲۶ نهج البلاغه را هنگامی ایراد فرمودند که عده‌ای به دلیل رعایت مساوات در توزیع بیت‌المال بر ایشان ایراد گرفتند و توصیه به تبعیض می‌کردند اما امام علی(ع) در این خطبه تأکید می‌کنند اگر مال از خود من بود همه را در پرداخت کردن برابر می‌داشتم تا چه رسد به اینکه مال، مال خداست!

این سخن گرانمایه نشان می‌دهد که ابزارهای اداره کشور نباید به امتیاز برای عده‌ای خاص تبدیل شوند.

اگر این اصل را مبنای تحلیل قراردهیم، اینترنت سفید نماد نوعی نابرابری ساختارمند است. در جهان امروز، دسترسی به اینترنت دیگر یک امکان لوکس نیست، بلکه زیرساخت کار،آموزش، رسانه، مشارکت سیاسی و زندگی اجتماعی است. وقتی این دسترسی به صورت تبعیض‌آمیز توزیع می‌شود، معنایش این است که فرصت، اطلاعات، شغل، آگاهی و صدای عمومی نیز تبعیض‌آمیز توزیع شده‌اند.اگر کشور در چنین مسیرهایی حرکت کند هزینه‌های سنگینی در قالب بی‌اعتمادی اجتماعی، فرار سرمایه انسانی، کوچک شدن اقتصاد را خواهد پرداخت.

بنابراین، مسأله اصلی این نیست که کدام افراد و به چه دلیل دسترسی به اینترنت سفید دارند بلکه این است که این دسترسی برای عموم مردم امکان پذیر نیست و دسترسی آزاد به اینترنت طبقه بندی شده است و متأسفانه دیده می‌شود که برخی در فضای مجازی برای این کار توجیه می‌تراشند.

هر سیاستی که مردم را به دو طبقه «دارای اینترنت سفید» و «دارای اینترنت محدود» تقسیم کند، از اساس با منطق عدالت ارتباطی در تضاد است. تجربه نشان داده فیلترینگ گسترده نه از منظر امنیتی کارآمد بوده و نه از منظر اقتصادی قابل دفاع است. از این رو باید دغدغه حفظ امنیت در فضای مجازی با ابزارهای مناسب و نه با فیلترینگ پاسخ داده شود.

برای جلوگیری از آسیب‌های چنین وضعیتی چه باید کرد؟ برای رفع آسیب‌های احتمالی باید به سمت تحقق عدالت ارتباطی حرکت کنیم.عدالت ارتباطی یعنی همه افراد جامعه فارغ از جایگاهشان، به اطلاعات درست دسترسی داشته باشند. امروز عدالت در توسعه زیرساخت‌های ارتباطی و دسترسی آزاد به اینترنت به معنای فراهم کردن فرصت‌های برابر آموزشی، اقتصادی، اجتماعی و فرهنگی برای همه مردم ایران، از مناطق محروم تا کلان‌شهرهاست. از این رو باید مسئولان در سیاست‌های ارتباطی در حوزه اینترنت به صورت فوری و نه وعده درمانی تجدید نظر کرده و اصل هرگونه سیاست‌گذاری را بر محور عدالت ارتباطی قرار دهند.

آفرینش آب برای استفاده من و توست در مصرف آن با انصاف باشیم

پشت پرده حمله نظامی به بیروت

بقیه از صفحه اول

سازمان ملل هم با فشار ترامپ، برای نتانیاهو فرصت سخنرانی در مجمع عمومی این سازمان در نظر گرفت و او علیرغم آنهمه جنایت و علیرغم اینکه تحت تعقیب دادگاه بین‌المللی کیفری است در اجلاس این مجمع سخنرانی کرد!

۳ - رئیس جمهور و نخست وزیر لبنان که مسئولیت تضمین امنیت این کشور را برعهده دارند، برای جلوگیری از تجاوزات رژیم صهیونیستی به کشورشان اقدامی نمی‌کنند. آنها در برابر هزاران بار شکسته شدن آتش‌بس توسط رژیم صهیونیستی در یکسال اخیر غیر از ابراز گلایه کاری نکردند کمااینکه برای حفاظت از جان شهروندان لبنانی که هر روز در مناطق مختلف این کشور به ویژه در جنوب در معرض انواع تعرض‌های جانی و مالی از ناحیه صهیونیست‌ها هستند نیز اقدامی نمی‌کنند. جوزف عون و نواف سلام مهره‌هائی هستند که با نظر آمریکا به ریاست جمهوری و نخست وزیری لبنان رسیده‌اند و به همین جهت طبیعی است که در برابر تجاوزات رژیم صهیونیستی اقدام نکنند. آنها خواهان خلع سلاح حزب‌الله هستند و این خواسته‌ای است که آمریکا و اسرائیل به دولت لبنان دیکته کرده‌اند هرچند این دولت از ترس افکار عمومی مردم لبنان قدرت انجام چنین مأموریتی را ندارد.

۴ - توطئه مشترک آمریکا و رژیم صهیونیستی اینست که با حملات نظامی به لبنان به ویژه خود بیروت دولت لبنان را به اقدام برای خلع سلاح حزب‌الله وادار نمایند. چراغ سبز دادن آمریکا به نتانیاهو برای حمله به ضاحیه و به شهادت رساندن هیثم الطباطبائی و چهار تن از اعضای حزب‌الله با همین هدف صورت گرفته است.

۵ - درست است که با این حمله و حمله‌های دیگری که رژیم صهیونیستی به فرماندهان و اعضای حزب‌الله می‌کند جبهه مقاومت آسیب می‌بیند ولی طرف دیگر ماجرا اینست که نه حزب‌الله و نه جبهه مقاومت با این حملات تسلیم توطئه آمریکا و رژیم صهیونیستی نمی‌شوند. اصولاً ذات مقاومت، تسلیم‌ناپذیری است و به همین جهت توطئه مشترک آمریکا و رژیم صهیونیستی علیه حزب‌الله با شکست مواجه خواهد شد.

آزادی استاد ایرانی از بازداشت اداره مهاجرت آمریکا

دکتر وحید عابدینی استاد ایرانی دانشگاه اوکلاهاما که توسط اداره مهاجرت آمریکا بازداشت شده بود، آزاد شد.

عابدینی پیشتر در پیامی در فضای مجازی نوشته بود: خوشحالم اطلاع بدهم که امشب از بازداشت آزاد شدم. این تجربه بسیار ناراحت‌کننده بود، به ویژه دیدن رنج‌های کسانی که از حمایتی مشابه من برخوردار نبودند.

او در ادامه نوشت: از همه دوستان و به خصوص همکارانم در دانشگاه اوکلاهاما انجمن مطالعات خاورمیانه و خانواده بزرگ مطالعات ایران و علوم سیاسی برای حمایتی که کردند، صمیمانه سپاسگزارم.

دکتر وحید عابدینی استادیار مطالعات ایران در دانشگاه اوکلاهما درحالی که عازم انجمن مطالعات خاورمیانه در واشنگتن دی‌سی بود، توسط ماموران اداره مهاجرت و گمرک آمریکا به ناحق بازداشت شد.

جهان اطلاع

*بیش از پنج هزار از کارمندان دولتی با امضای درخواستی، از رؤسای قوا و رئیس سازمان برنامه و بودجه خواستند در میزان پیشنهاد شده افزایش حقوق کارمندان دولت در بودجه ۱۴۰۵ که طبق شنیده‌ها ۲۰ درصد پیشنهاد شده، تجدید نظر و این افزایش را به نرخ تورم اعلامی بانک مرکزی نزدیک کنند. آنان خواسته‌اند پیشنهاد مطرح شده در زمینه افزایش حقوق کارمندان در بودجه ملاک قرار نگیرد.

*به نوشته رسانه‌های دمشق، سازمان هوانوردی سوریه قراردادهایی را برای توسعه و بهره‌برداری فرودگاه بین‌المللی دمشق با یک کنسرسیوم بین‌المللی با سرمایه‌گذاری بالغ بر ۴ میلیارد دلار امضا کرد. این کنسرسیوم به رهبری شرکت قطری "أورباکون"، شامل دو شرکت از ترکیه به نام‌های "جینکیس" و "کالیون" و شرکت آمریکایی "إستس" است. تا قبل از این به دلیل تحریم‌های شدید آمریکا، حملات اسرائیل، جنگ داخلی و بی‌ثباتی شدید، پروازهای فرودگاه دمشق به حداقل رسیده و تنها به چند مقصد معدود داخلی و خارجی محدود شده بود. به گفته شرکت قطری أورباکون این سرمایه‌گذاری که بزرگترین در تاریخ سوریه است با افزایش ظرفیت سالانه فرودگاه بین‌المللی دمشق به ۳۱ میلیون مسافر، آینده آن را متحول خواهد کرد.

*روزنامه "الاخبار" چاپ بیروت و نزدیک به حزب‌الله لبنان نوشت: دونالد ترامپ مسئولیت مذاکرات ایران و آمریکا را به "بن‌سلمان" ولیعهد عربستان واگذار کرده است. او به بن‌سلمان اختیار داد مدیریت گفتگوی آمریکا و ایران را برعهده بگیرد. "بن‌سلمان" نیز برای میانجیگری بین تهران و واشنگتن اقدامات خود را شروع کرده است. این روزنامه اضافه کرد: همزمان عربستان از خرابکاری اسرائیل و تشدید تنش‌های غرب در پرونده هسته‌ای ایران نگران است. ولیعهد سعودی و رئیس جمهور آمریکا در دیدار هفته گذشته در کاخ سفید، درباره احتمال توافق با ایران، سخنان مثبتی مطرح کردند.

وزیر بهداشت در مجلس اعلام کرد

دستاوردها در حوزه‌های بهداشت و سلامت باعث افتخار کشور است

وزیر بهداشت در صحن علنی مجلس تأکید کرد: دستاوردها و اقدامات انجام شده در حوزه سلامت قابل دفاع و باعث افتخار کشور است.

دکتر محمدرضا ظفرقندی که دیروز برای پاسخ به دو سؤال نماینده دهلران درباره علت کمبود زیرساخت‌های پزشکی و علت حضور نداشتن دندانپزشکان نقاط محروم در محل خدمت در مجلس حضور یافته بود، در پاسخ به سؤالات مطرح شده، گفت: طرح این سؤالات باعث میشود خدمات حوزه سلامت بازگو شود و فرصتی است تا بتوانیم خدماتی که همکاران عزیز ما ارائه می‌دهند را بیان کنیم.

وزیر بهداشت افزود: ما در حوزه سلامت دو بخش اورژانس، بحران‌ها، جنگ و حوادث غیرمترقبه و بخش شاخص‌های روزمره را داریم که اقدامات انجام شده در هر دو این بخش‌ها قابل دفاع است و اگر نقاط مثبت را ارائه کنیم باعث امید در جامعه می‌شود.

ظفرقندی اضافه کرد: این اقدامات فقط برای زمان ما نیست بلکه همکاران ما در طول سال‌های گذشته این خدمات را ارائه داده‌اند.

وی با بیان اینکه سؤالات زیرساختی اصلاحش زمان بَر است گفت: اتفاقات حوزه بهداشت و سلامت باعث افتخار کشور است. در حوزه سلامت شاخص‌های زیادی داریم از جمله شاخص سرانه تخت بیمارستانی، تعداد پزشک به ازای جمعیت، تجهیزات، فناوری، "ام آر آی، آنژیو" به ازای جمعیت و شاخص مرگ و میر نوزادان و کودکان زیر ۵ سال زیر یک سال و مرگ و میر مادران، این‌ها شاخص‌های بین‌المللی حوزه سلامت است.

وزیر بهداشت تصریح کرد: اگر این شاخص‌ها را بدانیم قاعدتاً به این نتیجه می‌رسیم که با زیر سؤال بردن نباید خود زنی کنیم و برای کشور و مسائلی که به عنوان پرچم افتخار و زحمات کشور است برای اذهانی که می‌خواهند سوء استفاده کنند، جای سؤال بگذاریم.

ظفرقندی با بیان اینکه در یک دهه گذشته ۶۳ هزار تخت بیمارستانی در ایران ایجاد شده است، اظهارداشت: این تعداد حدودا ۵۰ درصد کل تخت‌های بیمارستانی است که در کشور وجود دارد.

وی افزود: در ۱۴ ماه گذشته ۱۸۰ پروژه درمانی با ظرفیت ۲۱۳۳ تخت در کشور ایجاد شده است و تا پایان سال جاری ۳۶۴۴ تخت دیگر در قالب ۲۵۹ پروژه ایجاد می‌شود، این به معنای این است که ظرفیت کشور را به سرعت بالا می‌بریم. در بخش پروژه‌های بهداشتی از ابتدای دولت چهاردهم ۷۷۵ پروژه با زیربنایی ۱۷۰ هزار متر مربع اتفاق افتاده و ۵۳۵ پروژه با زیر بنای ۲۰۰ هزار متر مربع در آینده نزدیک و در مجموع ۱۵۰۰ پروژه بهداشتی تا پایان سال ایجاد می‌شود.

وزیر بهداشت با بیان اینکه در مورد شاخص‌های تخت فعال و نیروی انسانی و سرانه تجهیزات، شرایط کشور رو به جلو و ارتقاست گفت: متوسط تخت کشوری ۱/۹ به هزار نفر جمعیت است در استان ایلام متوسط تخت استان ۲/۴ است که از متوسط کشوری بالاتر است که این از نکات مثبت تلقی می‌شود.

ظفرقندی گفت: در زیرساخت‌ها در جهان هر ۴۰۰ هزار نفر یک "ام‌آرآی" دارند اما در کشور ما به ازای هر ۲۵۰ هزار نفر یک "ام‌آرآی" دارند.

وی تصریح کرد: در استان ایلام چهار دستگاه "ام‌آرآی" فعال داریم که به ۶ دستگاه افزایش می‌یابد. این نشان می‌دهد در مناطق محروم از شاخص‌های کشوری هم جلو زده‌ایم. همچنین سی تی اسکن در میانگین کشوری، هر صد نفر یک سی اسکن دارند؛ در استان ایلام حدود ۷ سی تی اسکن داریم که از شاخص‌های کشوری جلوتر هستیم.

وزیر بهداشت گفت: با توجه به شرایط موجود کشور چه در زمینه بحران‌ها و چه تحریم‌ها، عدم تامین اعتبارات، مشکلات بیمه‌ای و عدم تحقق هدفمندی این آمارها در حوزه بهداشت و درمان قابل دفاع است. در حوزه مسئولیت اجتماعی اقدامات خوبی انجام شد که اثر آن را در آینده نزدیک خواهیم دید.

ظفرقندی از همکاری با بنیاد مستضعفان و کمیته امداد برای تجهیز و ارائه خدمات دندانپزشکی به دهک‌های یک تا سه هم خبر داد و گفت: پیشگیری در سراسر کشور آغاز شده و درحال اجراست.

وزیر بهداشت تأکید کرد: کاهش مرگ‌ومیر کودکان زیر یک سال و زیر پنج سال و همچنین کاهش مرگ‌ومیر مادران به حدود ۲۲ مورد در صد هزار، شاخص‌هایی است که در سطح جهانی قابل ارائه است.

ظفرقندی در پایان گفت: حوزه سلامت، دغدغه اصلی ما به خصوص در مناطق محروم است.

***مجلس از توضیحات و پاسخ وزیر بهداشت قانع شد**

نمایندگان مجلس پس از طرح سؤالات نماینده دهلران از وزیر بهداشت و پاسخ وزیر، از توضیحات ارائه شده توسط محمدرضا ظفرقندی، قانع شدند.

***موافقت مجلس با تحقیق و تفحص از سامانه‌های فیلترشکن**

نمایندگان در ادامه جلسه علنی دیروز با تحقیق و تفحص از عملکرد سامانه‌های فیلترشکن موافقت کردند. در این جلسه گزارش کمیسیون صنایع و معادن درباره تصویب تحقیق و تفحص از عملکرد سامانه‌های فیلترشکن در دستور کار قرار گرفت و تقاضای این تحقیق و تفحص با ۱۹۸ رای موافق، ۸ رای مخالف و) رای ممتنع از ۲۲۳ نماینده حاضر در مجلس به تصویب رسید.

محورهای این تحقیق و تفحص به این شرح است: ۱. نسبت ترافیک مصرفی داخلی به مصرف خارجی به چه میزان است؟ چه برنامه‌ای برای افزایش سهم ترافیک داخلی از کل ترافیک مصرفی کشور و تحقق هدف ۷۰ درصد ترافیک داخلی دارید؟ ۲. با توجه به مصوبه ۱۳ خرداد ۱۳۹۶ شورای عالی فضای مجازی چه میزان از داده‌های شهروندان ایرانی در اختیار سکوهای خارجی قرار گرفته و می‌گیرد؟ چه میزان از داده‌ها و اطلاعات سکوهای خارجی در فضای شبکه ملی اطلاعات ذخیره و میزبانی می‌شود؟ چه نامی برای حکمرانی مناسب کلان داده‌ها انجام داده‌اید؟ ۳. داده‌ها و اطلاعات رمز شده توسط ابزارها و سکوهای خارجی که غیرقابل نظارت توسط مراجع ذی‌صلاح است عمدتاً به ترتیب حجم داده توسط کدام سامانه‌ها و نرم‌افزارها تبادل می‌شود؟ ۴. چه تدابیری ازسوی دستگاه‌های حاکمیت دولتی برای حفاظت از داده‌ها و اطلاعات شهروندان ایرانی و جلوگیری از بهره‌برداری و سوءاستفاده دشمنان اجرا می‌شود؟ ۵. چه اشخاص حقیقی و حقوقی در فروش در فروش ابزارهای مختلف حاکم بعد دور زدن سامانه‌های امنیت داده از قبیل نرم‌افزارهای موسوم به فیلترشکن و وی پی ان‌ها ذینفع هستند؟ ۶. با توجه به اعلام بعضی مقامات ارشد دولتی مبنی بر گردش مالی ۲۰ الی ۵۰ هزار میلیارد تومانی فیلترشکن فروشی سهم درآمد چگونه است؟ طرف‌های ذینفع فوق چه کسانی هستند و این مبلغ در جیب کدام اشخاص حقیقی یا حقوقی می‌رود؟ چه اقداماتی برای مقابله با چنین تجارت زیرزمینی که ضرر آن به مردم می‌رسد انجام شده است؟ ۷. مبنای قیمت‌گذاری ترافیک و پهنای باند اینترنت برای مردم به عنوان مصرف‌کننده نهایی چیست؟ مردم تا کجا هزینه‌های ناشی از عدم مدیریت بهینه شبکه را باید بپردازند؟ ۸. دستگاه‌های همکار و ناظر در تبادل داده کشور چه نظارتی در حفظ داده در این فضای فیلترشکن فروشی دارند؟ ۹. با تخلفات اشخاص و ماموران دولتی ذینفع در مافیای فروش فیلترشکن چه برخوردی صورت گرفته است؟ ۱۰. برای حفظ سلامت و امنیت روانی کودکان در فضای مجازی و کمک والدین جهت نظارت بر مصرف صحیح داده‌های اینترنتی و کاهش هزینه‌های خانوارها در بهره‌گیری سالم و مفید از اینترنت چه اقدامی انجام داده‌اید؟ ۱۱. با توجه به اینکه استفاده فراگیر از فیلترشکن‌ها منجر به ایجاد دسترسی سکوهای خارجی به داده‌ها و اطلاعات شهروندان ایرانی و نقض حریم شخصی شهروندان موجب بروز تهدیدات امنیت ملی شده است؛ برای مقابله با فیلترشکن‌های خارجی چه اقداماتی انجام داده‌اید؟

***مجلس با تحقیق و تفحص از عملکرد سازمان منطقه آزاد اروند موافقت کرد**

نمایندگان مجلس همچنین با ۱۱۷ رای موافق با تقاضای تحقیق و تفحص از عملکرد سازمان منطقه آزاد اروند از سال ۱۳۹۹ تا ۱۴۰۳ موافقت کردند.

سخنگوی کمیسیون اقتصادی مجلس اعلام کرد: تحقیق و تفحص از نحوه واگذاری زمین و واردات خودرو و کالا، تفحص از نحوه اقتصادی و عمرانی و فرهنگی، ارزیابی عملکرد و تبعیض ناروا از محورهای این تحقیق و تفحص بود.

ممکان افزود: به دلیل عدم کفایت اطلاعات، تقاضای تحقیق و تفحص در جلسه کمیسیون مطرح و ضرورت انجام این تحقیق و تفحص تصویب نشد.

جلیل مختار نماینده آبادان و متقاضی این تحقیق و تفحص هم گفت: در راستای اجرای اصل ۷۶ قانون اساسی جهت اجرای نظارت بر قانون از منطقه آزاد اروند و تخلفات گسترده در این منطقه و رانت افراد خاص این تفحص را مطرح کردم.

وی افزود: با توجه به ظرفیت‌های گسترده این منطقه شاهد سوء مدیریت و ضعف نظارت در این منطقه هستیم که باعث رکورد و بیکاری مردم آبادان شده است.

مختار گفت: با وجود صورت‌جلسات متعدد میان گمرک و منطقه آزاد، استقرار گمرک در مبادی ورودی انجام نشده و این موضوع موجب خروج غیرقانونی کالاهای متعلق به مردم منطقه شده است. براساس آمار اعلام‌شده، بیش از ۱۵۰۰ دستگاه ماشین‌آلات سنگین وارد منطقه آزاد اروند شده، اما به دلیل نبود نظارت کافی، بسیاری از آن‌ها به خارج از استان منتقل شده‌اند.

وی با بیان اینکه برخی واحدهای تولیدی بدون مصرف مواد اولیه وارداتی، گواهی تولید صوری گرفته و از معافیت‌های قانونی بهره‌مند شده‌اند، اظهارداشت: طبق آمار رسمی، میزان واردات ظروف شیشه‌ای به اندازه مصرف کل کشور ثبت شده، اما اثری از آن‌ها در انبارها نیست.

***قالیباف: کالابرگ الکترونیک با شیوه جدید به‌زودی آغاز می‌شود**

رئیس مجلس گفت: قانون اعطای کالابرگ الکترونیک با شیوه جدید به مرحله اجرا رسیده است که به‌زودی عملیاتی شدن این طرح با شیوه جدید که قیمت کالا را برای مصرف‌کننده در طول سال ثابت نگه می‌دارد، آغاز می‌شود.

محمدباقرقالیباف در جلسه علنی دیروز مجلس با قدردانی از دولت برای به سرانجام رسیدن زمینه‌های اجرایی کردن قانون کالابرگ الکترونیک با شیوه جدید گفت: در فاز اول این طرح سه دهک از هفت دهک مشمولین طرح هستند و به مرور بقیه مردم تا دهک هفتم، مشمول این طرح خواهند شد.

وی با اشاره به آتش‌سوزی جنگل‌های هیرکانی تصریح کرد: کمیسیون امور داخلی و کمیسیون کشاورزی آب و منابع طبیعی و محیط‌زیست ماموریت دارند تا گزارش دقیق و موشکافانه از عملکرد تمام دستگاه‌های مسئول در این زمینه تهیه کرده و هرگونه قصور یا تقصیر یا بی‌توجهی به هشدارها و یا تأخیر در ایفای وظایف را مورد بررسی قرار دهند و در اسرع وقت گزارشی شفاف به مردم و نمایندگان ارائه کنند.

فرمانده نیروی دریایی از الحاق شناورهای جدید به این نیرو خبر داد

فرمانده نیروی دریایی ارتش از الحاق تجهیزاتی جدید به این نیرو طی روزهای آتی خبر داد.

به گزارش ایسنا، امیر دریادار شهرام ایرانی فرمانده نیروی دریایی ارتش جمهوری اسلامی ایران (نداجا) گفت: ۷ آذر به پاس قدردانی از فداکاری نیروی دریایی ارتش در ۸ سال دفاع مقدس نامگذاری شده است؛ نیروی دریای ارتش در دوران دفاع مقدس در دو مقطع توانست عملیات‌های پیچیده‌ای را اجرا کند که عملیات غرورآفرین مروارید از جمله آنها بود. نیروی دریایی توانست علاوه بر حذف دشمن بعثی از عرصه دریا، شاهرگ اقتصادی دشمن را قطع کند و در کنار آن شاهرگ اقتصادی کشور را برقرار کند.

وی افزود: از بعد از عملیات مروارید تا پایان دفاع مقدس بیش از ۱۰ هزار فروند شناور توسط نیروی دریایی ارتش اسکورت شد و تا به امروز نداجا موفق شده است آن عملیات را این بار در آب‌های اقیانوسی جهان با افتخار و اقتدار انجام دهد. امروز ما در دو حوزه ناوگان جنوب یعنی شرق تنگه هرمز دریای عمان و دل اقیانوس‌ها و در ناوگان شمال یعنی در دریای خزر ماموریت‌هایی بر عهده داریم.

دریادار ایرانی گفت: امروز بیش از صدها فروند شناور در پهنه‌های اقیانوسی تحت اسکورت نیروی دریایی ارتش قرار دارند و محموله‌های تجاری را در امنیت کامل جابجا می‌کنند.

وی با اشاره به نقش آفرینی ایران در نشست فرماندهان حاشیه اقیانوس هند و دریای خزر گفت: در حوزه تامین امنیت و به برکت خون شهدا با توجه به ظرفیت‌هایی که در اختیار داریم به عنوان الگویی در زمینه تامین امنیت و تعاملات چند وجهی و چند بعدی شناخته می‌شویم. تا امروز بیش از ۱۰۳ ناوگروه به دریاها اعزام شده است و دو ناوگروه ارتش در ماموریت‌هایی بین‌المللی در شرق و جنوب قاره آفریقا درحال عزیمت و حضور هستند تا بتوانند در ماموریت‌های تعیینی خود علاوه بر حوزه امنیتی در زمینه دیپلماسی دفاعی به درستی نقش‌آفرینی فعالی داشته باشند.

فرمانده نیروی دریایی ارتش تأکید کرد: نیاز ما این است که برای ماندگاری و تداوم عملیات‌ها در اقیانوس‌ها، تجهیزات لازم را در اختیار داشته باشیم؛ در همین راستا به برکت هفتم آذر طی روزهای آینده الحاق شناورهایی را خواهیم داشت تا در پهنه‌های اقیانوسی بتوانیم ضمن تامین امنیت اقتصادی و خطوط کشتیرانی در رویدادهای بین‌المللی حضور جدی و مؤثری داشته باشیم. قطعاً حضور ما در حوزه‌های اقیانوسی ممکن است مورد خوشایند و رضایت بسیاری نباشد اما در این زمینه وظایفی بر عهده نیروی دریایی ارتش سپرده شده است.

وی در پاسخ به پرسش دیگری در مورد تأثیر بازگشت تحریم‌های سازمان ملل و اجرای مکانیزم ماشه بر ماموریت‌های نیروی دریایی ارتش با بیان اینکه «معمولا دشمنان جمهوری اسلامی ایران سعی می‌کنند برای بیان مباحث خود از ظرفیت‌های سازمان ملل استفاده کنند»، اظهار کرد: واقعیت صحنه این است که امروز تحریم‌ها نتیجه عکس داده است یعنی دشمنان با اعمال تحریم علیه ما، خودشان را تحریم کردند؛ دنیای امروز بسیار بزرگ است و کشورهای بسیاری در عرصه جهانی حضور دارند و به لطف خدا با وجود تحریم‌های موجود امروز کشتی‌های ایرانی با پرچم ایران در بنادر دنیا تردد دارند و درحال جابجایی محموله‌های تجاری هستند. به نظر می‌رسد که تحریم‌ها عمدتاً شامل حوزه‌های بشردوستانه می‌شود و امروز بیماران پروانه‌ای ما و بیماران خاص مورد تحریم قرار گرفتند.

دریادار ایرانی در ادامه در پاسخ به پرسشی مبنی بر اینکه آیا نیروی دریای ارتش تجهیزات لازم برای حرکت به سمت قطب جنوب را در اختیار دارد؟ عنوان کرد: امروز جنوبگان محل حضور دانشمندان است و دانشمندان کشور ما نیز درحال آماده‌سازی خود برای حضور در این محل هستند و ما نقش پشتیبان را انجام می‌دهیم تا این عزیزان را از دریاها عبور دهیم و به جنوبگان برسانیم و قصدی برای حضور نظامی در این مناطق نداریم.

وی در پاسخ به پرسشی درباره برنامه‌های نداجا برای رونمایی از تجهیزات جدید طی روزهای آتی اظهار کرد: قطعاً برنامه‌های رونمایی خواهیم داشت و به امید خدا طی روزهای آینده شاهد الحاق آن‌ها خواهیم بود.

آماده‌سازی ۳۷۰ هکتار زمین برای نهضت ملی مسکن توسط بسیج

رئیس سازمان بسیج از آماده‌سازی ۳۷۰ هکتار زمین در استان زنجان برای نهضت ملی مسکن خبر داد.

سردار غلامرضا سلیمانی رئیس سازمان بسیج مستضعفین در مراسم افتتاح درمانگاه‌ها و رونمایی از پروژه‌های گروه عمران بنیاد تعاون بسیج گفت: آماده‌سازی ۳۷۰ هکتار اراضی برای طرح‌های نهضت ملی مسکن زنجان یکی از بزرگترین عرصه‌های کشور است.

سردار سلیمانی افزود: به‌حمدالله استان زنجان در زمینه آماده‌سازی اراضی برای طرح‌های نهضت ملی مسکن کارنامه درخشانی داشته است.

رئیس سازمان بسیج مستضعفین گفت: بنیاد تعاون بسیج، بنیادی برای مشارکت همه مردم ایران و ایرانیان عزیز در پیشرفت و آبادانی کشور است.

وی افزود: گزارش‌های بسیار خوبی از استان‌ها دریافت شده است که تنها گوشه‌ای از فعالیت‌های بنیاد تعاون بسیج در کشور را نشان می‌دهد. این مجموعه، جهادی، پرتلاش و کارآمد است و با برنامه‌های دقیق و مؤثر در خدمت مردم عزیز قرار دارد.

سلیمانی گفت: بسیج این افتخار را دارد که در خدمت مردم باشد و در جهت افزایش اقتدار ملی نقش‌آفرینی کند. گزارش‌هایی که ارائه شده، ناظر بر تحقق همین اهداف و چشم‌اندازهاست و حرکت ما را در مسیر قوی‌شدن به پیش خواهد برد.

رئیس سازمان بسیج مستضعفین گفت: پنجشنبه و شنبه آینده شاهد بهره‌برداری از صدها طرح محرومیت‌زدایی در سراسر کشور خواهیم بود. این اقدامات نتیجه تلاش‌های مجموعه استان‌ها در چارچوب بسیج سازندگی است؛ به‌ویژه با همکاری بنیاد تعاون بسیج که در مرکزیت و استان‌ها درحال تلاش برای گره‌گشایی از مشکلات مردم و توسعه زیرساخت‌ها هستند.

وی با بیان اینکه هدف این تلاش‌ها، ارائه خدمات متنوع و مورد نیاز به مردم عزیز ایران است که بسیار تحسین‌برانگیز است، افزود: بنیاد تعاون بسیج خوشبختانه به‌عنوان یک مرکز قدرتمند، همواره درحال تقویت خود است و این امر بسیار ارزشمند است. جهت‌گیری بسیج و سپاه نیز به سمت تقویت مجموعه‌ها و گروه‌های بنیاد تعاون بسیج است.

سردار سلیمانی با تأکید بر تسریع این روند، گفت: در آینده نزدیک، شاهد خدمات متنوع‌تر و گره‌گشایی‌های بزرگ‌تری در سطح کشور خواهیم بود؛ به‌ویژه در زمینه اقتصاد مقاومتی.

بازنشستگان تا اطلاع ثانوی بیمار نشوند!

غلامرضا بنی اسدی

لطفا مریض نشوید! نه، باید محکم‌تر گفت اصلاً مریض نشوید! شدید هم مسئولیت با خودتان است. بیمه قبول مسئولیت نمی‌کند!

این شرح وضعیت بازنشستگان تأمین اجتماعی است که از اول آذر، به دلیل نداشتن بیمه تکمیلی باید در آتش بیماری بسوزند. بسوزند و باز هم بسوزند بی‌آن که ساختنی در کار باشد. کسانی که در ساختن ایران، یک عمر گذاشته‌اند الان در سن پیری که همزاد بیماری است، چتر بیمه تکمیلی‌شان فرو افتاده است. فقط می‌توانند به بیمارستان‌های تأمین اجتماعی مراجعه کنند. اگر توانستند البته چون با این فراوانی جمعیت و ظرفیت بیمارستانی معلوم نیست چه کسری از جمعیت نیازمند درمان می‌توانند شانس بهره مندی از درمان را به دست آورند. فراوانند کسانی هم که نتوانستند به بیمارستان‌های سازمان بروند، دکتر رفتن و درمان را باید فراموش کنند. نکنند هم دست شان به جایی نمی‌رسد. کسی که دستش به خالی جیب برسد، پشتش هم خالی خواهد بود و دلش هم چنان خالی خواهد شد که هیچ درمانی نتواند درد را کاهش دهد. قدیمی‌ها خیلی خوب می‌فهمیدند که دعا می‌کردند کسی "کیسه بیمار" نشود. بیماری جیب، انگار به جنب و جوش میکروب‌ها هم گرا می‌دهد تا به سلول‌های سالم هجوم برند. قصه سنگ است و پای لنگ. قصه دومینوست و مشکلاتی که از پی هم می‌آیند. آن از تاخیر چند باره پرداخت معوقات حقوق فروردین ماه به آبان کشید. آن هم پرداخت حقوق که از بیستم به بیست و هشتم حواله شد. این هم از بیمه تکمیلی و حکایت آتیه سازان حافظ. حالا چه نهادی باید حافظ سلامت حداقلی بازنشستگان باشد خدا می‌داند. "ایران سازان" امروز گرفتار بی‌سر و سامانی درماند. پیشکسوتان، باید درد بکشند. هم از بیماری و هم از نداری و هم از بی‌کسی. من شرح درد کردم براساس آنچه دیروز از زبانِ بازنشستگان شنیدم. دردی که بیشتر از بیماری از بی‌پناهی در زبان شان بود. می‌گفتند آنان که پیشتر دکترها برای شان تعیین زمان کرده‌اند برای عمل جراحی و حالا به این بن بست خورده‌اند چه باید بکنند؟ معلوم است که توان پرداخت هزینه عمل را ندارند. همه امید شان به بیمه تکمیلی بود. این امید هم که مثل پلاسکو فروریخت. چه باید بکنند؟ آنان که امروز در بیمارستانند چطور باید هزینه را بپردازند؟ متولیان محترم امور به این مسائل ریز توجه دارند؟ دولت در این میان چه نقشی دارد؟ تامین اجتماعی بیش از این که یک سازمان باشد، یک مفهوم است که آرامش زندگی را معنا می‌بخشد. در این شرایط بی‌معنا، برای این ترکیبِ دو کلمه‌ای چه تعریفی خواهیم گذاشت؟ تامین اجتماعی اگر تامین درمان نکند پس چه چیزی را تامین خواهد کرد؟ دولت اگر در بحث درمان، پدربزرگ‌ها و مادر بزرگ‌هایی که نقد جان و جوانی برای کشور داده اند، را کمک نکند پس کجا در کنارشان خواهد بود؟ کاش در این فصل بودجه نویسی و بودجه خوانی، تدبیر می‌شد و بخشی از بودجه تشکل‌های بی‌خاصیت را برای این مهم در نظر می‌گرفتند. بازنشستگان تامین اجتماعی هم عیال دولتند. شریک دیگر صنوف در سهم بردن از بیت‌المالند. خوب نیست در اسارت بیماری‌ها بی‌یار و یاور بمانند. امید واریم به فوریت این مشکل بزرگ رفع شود. ان‌شاالله.

قرارگاه حمزه سیدالشهدا(ع) نیروی زمینی سپاه خبر داد

کشف و ضبط یک محموله سنگین اقلام ضد امنیتی متعلق به گروهک‌های ضد انقلاب

روابط عمومی قرارگاه حمزه سیدالشهدا(ع) نیروی زمینی سپاه از کشف و ضبط یک محموله سنگین اقلام ضد امنیتی متعلق به گروهک‌های ضد انقلاب خبر داد.

روابط عمومی قرارگاه حمزه سیدالشهدا(ع) نیروی زمینی سپاه در اطلاعیه‌ای اعلام کرد: با اشراف اطلاعاتی و اقدامات پیچیده و فنی سربازان گمنام امام زمان (عج قرارگاه حمزه سید الشهدا(ع) در سازمان اطلاعات سپاه استان آذربایجان غربی، یک محموله سنگین اقلام ضد امنیتی متعلق به گروهکهای ضد انقلاب، حین انتقال به داخل کشور در منطقه مرزی ترگور شهرستان ارومیه کشف و ضبط گردید. این محموله شامل مقادیر قابل توجهی مواد منفجره و سلاح و مهمات جنگی بالاخص ۱۹۸ بمب انفجاری بوده است که اشرار و عوامل تروریستی قصد داشتند با انتقال به مناطق عمقی کشور، از آن در راستای ایجاد ناامنی استفاده کنند که با هوشیاری و اقدام به موقع سربازان گمنام امام زمان (عج) در سازمان اطلاعات در سپاه در نیل به اهداف شوم خود باز ماندند.

نرخ سوم بنزین، ۵۰۰۰ تومان از نیمه دوم آذر

سهمیه بنزین ۱۵۰۰ و ۳۰۰۰ تومانی بدون تغییر

با مصوبه دولت و ابلاغ معاون اول رئیس جمهور، از نیمه دوم آذر سوخت‌گیری خودروها با کارت سوخت اضطراری جایگاه‌ها با نرخ ۵۰۰۰ تومان محاسبه خواهد شد.

مصوبه جدید هیئت وزیران حاکی از این است که زمان اجرای نرخ سوم بنزین و مبلغ آن مشخص شده است.

هیئت وزیران مصوب کرد: "میزان سهمیه بنزین نرخ‌های اول و دوم خودروها (۱۵۰۰ و ۳۰۰۰ تومانی) برای خودروهای شخصی بدون تغییر باقی می‌ماند. اما از نیمه دوم آذرماه ۱۴۰۴، نرخ سوخت‌گیری بنزین خودروها با استفاده از کارت اضطراری جایگاه، معادل حداقل ۱۰ درصد قیمت خرید بنزین از پالایشگاه‌ها (۵۰۰۰ تومان در زمان ابلاغ این تصویب‌نامه) تعیین می‌شود. سوخت‌گیری بنزین با نرخ‌های اول و دوم صرفاً از طریق کارت سوخت شخصی و در سقف‌های سهمیه‌های تخصیصی مجاز است.

امیر کیومرث حیدری جانشین قرارگاه مرکزی خاتم‌الانبیا(ص) شد

امیر سرتیپ کیومرث حیدری به‌عنوان جانشین فرمانده قرارگاه مرکزی حضرت خاتم‌الانبیا(ص) منصوب شد.پیش از این، سرلشکر حسین حسنی سعدی به‌عنوان جانشین فرمانده قرارگاه مرکزی حضرت خاتم‌الانبیا(ص) فعالیت می‌کرد. سرلشکر پاسدار علی عبداللهی فرماندهی این قرارگاه را بر عهده دارد.امیر سرتیپ حیدری قبل از این انتصاب فرماندهی نیروی زمینی ارتش جمهوری اسلامی ایران را بر عهده داشت.

قرارگاه مرکزی خاتم الانبیاء (ص) یکی از ارکان اصلی ستاد کل نیروهای مسلح است که وظیفه طراحی و هماهنگی عملیاتی نیروهای مسلح را برعهده دارد.

عارف در نشست معاونین وزارت اقتصاد:

فرار مالیاتی دانه درشت‌ها را باید ریشه‌کن کرد

معاون اول رئیس‌جمهور با بیان اینکه قوانین و مقررات به گونه‌ای شفاف باشد که سرمایه‌گذاران داخلی و به ویژه خارجی به اقتصاد ورود کنند، بر ضرورت ریشه‌کن کردن فرارهای مالیاتی و برخورد با دانه درشت‌ها تأکید و گفت: تامین هزینه‌ها از طریق درآمدهای مالیاتی به یک راهبرد جدی تبدیل شده است.

دکتر محمدرضا عارف در جلسه شورای معاونین وزارت امور اقتصادی و دارایی و رونمایی از طرح‌ها و سامانه‌های سازمان امور مالیاتی با تأکید بر اینکه نگاه مردم و مسئولین در تحقق شاخص‌های برنامه هفتم پیشرفت و همچنین شاخص‌های کمی از جمله بهبود معیشت مردم و رشد ۸ درصدی به وزارت امور اقتصادی و دارایی است، افزود: راهبردی که هزینه‌های جاری کشور باید توسط سازمان امور مالیاتی تامین شود، در گذشته ایده‌آل بود اما امروز به دلیل شرایط کشور به یک راهبرد جدی تبدیل شده است که باید هزینه‌ها را با درآمدها تنظیم کنیم. ما از روز اول خلق صنعت نفت، سرمایه ملی و انفال را برای درآمدهای ملی در نظر گرفتیم و زمانی که خواستیم از این سیاست دوری کنیم مشکلات کشور اجازه نداد.

وی گفت: امروز حاکمیت درگیر مسائل جاری و حل مشکلات چند روز آینده کشور است و تمام انرژی و امکانات بخش‌های مختلف صرف مسائل جاری می‌شود که باعث می‌شود از وظایف ملی بلندمدت دور بمانیم. با وجود نیروهای جوان و تحصیل‌کرده در وزارت امور اقتصادی و دارایی فرصت خوبی فراهم شده که اقداماتی ماندگار انجام دهیم.

معاون اول رئیس‌جمهور افزود: تا چه زمانی می‌خواهیم تورم دورقمی داشته باشیم و امروز که در بخش اقتصادی قرار داریم و مسئولیت اداره اقتصاد کشور به عهده ماست باید به گونه‌ای عمل کنیم که در پایان این دولت یک کارنامه موفق از خود به یادگار بگذاریم.

عارف با اشاره به اینکه زمانی که در خارج از دولت هستیم به رشد نقدینگی در دولت‌ها انتقاد می‌کنیم اما زمانی که در دولت حضور داریم، تصمیمات مناسب اتخاذ نمی‌کنیم، گفت: تا چه زمانی نباید رشد ۸ درصدی، راهبرد ارتقاء بهره‌وری و جذب سرمایه‌گذاری خارجی تحقق نیابد؟ همواره بر جذب سرمایه‌گذاری خارجی تأکید کرده‌ایم اما سرمایه‌گذار خارجی اعتماد نمی‌کند و زمانی که سرمایه خود را مطالبه می‌کند در بازگشت به وی کالا دادیم؛ سرمایه‌گذار با چه اعتمادی باید وارد کشور شود

و چه کسی می‌تواند بازگشت سرمایه آنان را تعهد کند؟

معاون اول رئیس‌جمهور با بیان اینکه اصولاً قانونگذاری در ایران با هدف اصلی مچ‌گیری است و قانون باید تسهیلگر باشد، افزود: دانه درشت‌ها و فرار مالیاتی آفتی است که باید حتماً ریشه‌کن کرد. در بسیاری از اصناف و مشاغل تخصصی، درآمدها پاسخگوی هزینه نیست و باید شرایط به گونه‌ای باشد که خود این بخش‌ها درآمدهای خود را اعلام کنند تا به سمت اقتصاد پویا حرکت کنیم.

معاون اول رئیس‌جمهور همچنین به سرمایه‌های ارزی مردم در منازل که به اقتصاد کشور وارد نمی‌کنند، اشاره و تأکید کرد: باید با ایجاد سازوکاری و جلب اعتماد، سرمایه‌های مردم را به اقتصاد کشور وارد کرد. در جنگ ۱۲ روزه و همچنین ۸ سال دفاع مقدس اعتماد مردم جلب شد و این مردم با درآمدهای کم وضعیت جنگی را اداره کردند که باید با راهبرد درست از این سرمایه‌ها استفاده کرد.

دکتر عارف با بیان اینکه باید به مردم اعتماد کرد، گفت: معتقدم می‌توان سرمایه مورد نیاز برای توسعه کشور را تامین کرد اما باید شرایط را به گونه‌ای آماده کنیم و قوانین و مقررات شفاف باشد که سرمایه‌گذاران داخلی و به ویژه خارجی ورود کنند. با وجود ذهنیتی که کشورهای غربی از ایران در جهان ساخته‌اند اما مردم و نظام جمهوری اسلامی ایران جایگاه ویژه‌ای در جهان دارند که از این ظرفیت استفاده نکردیم که علت اصلی آن بی‌ثباتی قوانین است و هر دولتی، اقدامات دولت پیش از خود را نفی کرد و از ابتدا شروع کردیم و باید ضمن احترام به تصمیمات دولت‌های قبل، اصلاحات لازم انجام شود.

معاون اول رئیس‌جمهور خاطرنشان کرد: باید جایگاه‌های مدیریتی دارای ثبات باشند و زمانی یک مدیر عوض شود که توجیه بسیار قوی داشته باشیم.

دکتر عارف اهمیت تعاملات بین‌المللی برای جذب سرمایه‌گذاری را خاطرنشان ساخت و گفت: باید تعامل با سایر کشورها و جذب سرمایه‌گذاران خارجی و همچنین ایرانیان خارج از کشور به طور جدی در اولویت باشد و در عین حال در ارتباط با بهبود فضای کسب و کار شوراهای مختلفی تشکیل شد اما شاخص‌ها نشان می‌دهد که اتفاق خاصی در این زمینه در کشور رخ نداده است.

معاون اول رئیس‌جمهور همچنین با اشاره به نقش مهم وزارت اقتصاد به عنوان یک وزارتخانه تخصصی سر و کار داشتن با تمام فعالیت‌ها و دستگاه‌ها ادامه داد: هیچ فعالیتی نیست که با وزارت اقتصاد مرتبط نباشد و این وزارتخانه ذاتاً مسئولیت مشترک فراوزارتخانه‌ای بر عهده دارد که باید با دوری از نگاه تصدی گری به دنبال تحقق شعار خدمتگذاری و اهداف سندهای بالادستی و چشم انداز ۲۰ ساله باشد.

دکتر عارف تأکید کرد: با راهبرد نرخ بیکاری و تورم تک رقمی فاصله داریم که باید عوامل آن ریشه یابی شود و به دنبال بهانه‌تراشی نیز نباشیم.

معاون اول رئیس‌جمهور همچنین در زمان رونمایی از سامانه جامع قوانین و مقرراتی مالیاتی با اشاره به اهمیت تنقیح قوانین در کشور تدوین و تصویب بسیاری از قوانین و مقررات در اوایل پیروزی انقلاب اسلامی افزود: پس از سامان گرفتن اوضاع کشور، بسیاری از این قوانین و تصمیمات بدون اصلاحات بعدی ادامه یافت که بخشی از فساد اداری نیز به همین دلیل بود و یک کارشناس در بدنه اداری به دلیل همین تعارضات قانونی تصمیمات مختلفی اتخاذ می‌کند که البته در دهه ۸۰ شمسی و همچنین مجلس دهم تنقیح قوانین در دستور کار قرار گرفت.

معاون اول رئیس‌جمهور با اشاره به اینکه تفاسیر از قوانین، مقررات و آیین‌نامه‌های مختلف در قوانین متعدد موجود می‌تواند گرفتاری‌های مختلفی را به وجود آورد، گفت: ایجاد سامانه جامع قوانین و مقرراتی مالیاتی اقدامی ارزشمند است که به شفاف سازی و مقابله با فساد کمک می‌کند. بخشی از فسادها در دستگاه‌های اجرایی جزئی بوده که مایه نگرانی مردم است و کوچکترین مسئله را به حساب کل نظام می‌گذارند که چنین سامانه‌هایی می‌تواند به ارتباط نزدیک‌تر مردم و مودیان مالیاتی، کاهش بروکراسی، شفاف‌سازی و سالم‌سازی قوانین و مقررات کمک کند.

همچنین در این جلسه وزیر و معاونین وزارت امور اقتصادی و دارایی برنامه‌های راهبردی و طرح‌های کلیدی این وزارتخانه در دولت چهاردهم تشریح کردند و در ادامه نیز رئیس سازمان امور مالیاتی گزارشی از اقدامات و برنامه‌های آتی این سازمان در راستای اخذ مالیات و عدالت مالیاتی ارائه کرد.

در ادامه این نشست نیز از سامانه جامع قوانین و مقرراتی مالیاتی با حضور معاون اول رئیس‌جمهور رونمایی شد.

رئیس قوه قضاییه:

در حمایت از نخبگان و فعالان حوزه هوش مصنوعی تردید نداریم

رئیس قوه قضاییه گفت: ما در حمایت از شما نخبگان و فعالان حوزه هوش مصنوعی تردید به خود راه نمی‌دهیم؛ در مقابل از شما کمک و مساعدت می‌خواهیم؛ شما به ما کمک کنید تا کاری کنیم پرونده‌های قضایی و حقوقی مردم با سرعت و دقت بیشتری مورد رسیدگی قرار گیرند.

به گزارش قوه قضاییه، حجت‌الاسلام محسنی اژه‌ای، در نشست با جمعی از فعالان و کنشگران حوزه هوش مصنوعی ضمن تأکید بر نقش فرافناوری‌ها و فناوری‌های نوین در بهبود و ارتقاء کیفیت زیست بشری در ساحت‌های مختلف، گفت: باید کارگزاران نظام و جامعه نخبگانی کشور و به طور کلی عموم مردم، به درک درست و روشنی نسبت به کاربردهای بهینه هوش مصنوعی نائل شوند؛ باید همگان بدانند که دیگر استفاده صحیح از هوش مصنوعی و فن اوری‌های نوین، یک انتخاب نیست بلکه یک الزام است؛ باید بدانیم که اگر از این فرافناوری بهره نگیریم، زیستن و حکمرانی ما، پیشرفت و استقلال و زیر سلطه نبودن ما، با مشکل و مانع مواجه می‌شود.

رئیس قوه قضاییه با بیان اینکه باید در توسعه استفاده صحیح از هوش مصنوعی، تعجیل داشته باشیم، تصریح کرد: در حوزه کاربرد هوش مصنوعی، نسبت به کشورهای پیشرو، خیلی عقب هستیم؛ باید بر این عقب‌ماندگی فائق آییم؛ در اینجا زمان به ضرر ما درحال سپری شدن است، فلذا باید تعجیل کنیم و کوچکترین درنگ و تعللی نداشته باشیم؛ باید دقیقه به دقیقه را قدر بدانیم و گسترش استفاده از هوش مصنوعی را معطل برخی امور زاید نکنیم.

محسنی اژه‌ای ادامه داد: چنانچه می‌خواهیم در مقوله هوش مصنوعی به سطح کشورهای پیشرو برسیم، باید با سرعتی بالاتر از حد متعارف در این عرصه حرکت کنیم و سرمایه‌گذاری بیشتری را در این حوزه انجام دهیم.

وی با اشاره به تکلیف نخبگان حوزه هوش مصنوعی برای آگاهی‌سازی عموم درخصوص اهمیت کاربرد این فرافناوری، بیان داشت: شما نخبگان و متخصصان حوزه هوش مصنوعی، تکلیف دارید که کارگزاران حکومتی، فعالان بخش خصوصی و به طور کلی عموم مردم را به این درک و بینش برسانید که توسعه استفاده از هوش مصنوعی یک ضرورت اجتناب‌ناپذیر است و باید به میزان اهمیت آن، برایش وقت و سرمایه

صرف کرد.

رئیس قوه قضاییه افزود: در خودِ قوه قضاییه، درصد کمی از اعتبارات، به حوزه توسعه به‌کارگیری هوش مصنوعی تخصیص می‌یابد؛ دلیل این امر، می‌تواند آن باشد که ما مسئولان قوه قضاییه هنوز آنچنان که باید و شاید به آن درک درست و روشن نسبت به اهمیت کاربرد هوش مصنوعی در حوزه حکمرانی قضایی نائل نیامده‌ایم؛ شما متخصصان و نخبگان این حوزه، ما را یاری کنید و ما را به آن درک درست و روشن رهنمون سازید.

رئیس قوه قضاییه در ادامه ضمن تبیین و تشریح آسیب‌هایی که ممکن است بواسطه به‌کارگیری هوش مصنوعی عارض شود، بیان داشت: در حوزه هوش مصنوعی، یکی از آسیب‌هایی که ممکن است درحال یا آینده عارض شود، مسئله درز داده‌هاست؛ شاید دغدغه بسیاری از مدیران در مواجهه با هوش مصنوعی و مُتفرعات آن، همین بحث احتمال درز داده‌ها باشد؛ در قبال این چالش، ضروری است که به یک راه‌حل منسجم دست پیدا کنیم تا هم امنیت داده‌های خود را تضمین کنیم و هم از مواهب و مزایای هوش مصنوعی بهره‌مند گردیم؛ البته باید توجه داشت که در این حوزه می‌توان ریسک‌پذیر بود و چنانچه با ۵ درصد احتمال بروز خطر و آسیبِ قابل جبران و ۹۵ درصد منفعت مواجه‌ایم، در کاربرد آن، تشکیک نکنیم.

وی در ادامه با اشاره به الزامات توسعه هوش مصنوعی در کشور گفت: همانطور که تأکید کردم در حوزه هوش مصنوعی با عقب‌ماندگی مواجه‌ایم؛ برای غلبه بر این عقب‌ماندگی، در وهله نخست شما متخصصان و نخبگان این حوزه، فهرستی جامع و کامل از الزامات توسعه هوش مصنوعی و موانع رشد آن در کشور و آسیب‌های احتمالی که بواسطه آن عارض می‌شود، تهیه و تدوین کنید و آن فهرست را در اختیار مسئولان و عموم مردم قرار دهید.

رئیس قوه قضاییه در ادامه با تأکید بر ضرورت تحکیم ارتباط متقابل میان قوه قضاییه و نخبگان و فعالان حوزه هوش مصنوعی، تصریح کرد: ما در حمایت از شما نخبگان و فعالان حوزه هوش مصنوعی تردید به خود راه نمی‌دهیم؛ در مقابل از شما کمک و مساعدت می‌خواهیم؛ شما به ما کمک کنید تا کاری کنیم پرونده‌های قضایی و حقوقی مردم با سرعت و دقت بیشتری مورد رسیدگی قرار گیرند؛ یکی از مسائل ما که برای مردم و مراجعان به دستگاه قضایی نیز بعضاً مشکل‌ساز می‌شود، مسئله اطاله دادرسی‌هاست؛ شما به ما کمک کنید تا بتوانیم با بهره‌گیری از ابزارهای هوش مصنوعی، زمان رسیدگی به پرونده‌های قضایی را تقلیل دهیم و بر دقت رسیدگی‌ها بیفزاییم.

وی در ادامه با اشاره به کمک‌هایی که قوه قضاییه می‌تواند داشته باشد تا حوزه هوش مصنوعی در کشور توسعه یابد، تصریح کرد: ما به سازمان بازرسی کل کشور تکلیف کرده‌ایم که اجرای قوانین مرتبط با توسعه استفاده از فناوری‌های نوین و هوش مصنوعی در دستگاه‌ها را پیگیری کند؛ ازسویی دیگر، تلاش خواهیم کرد تا با همکاری قوای مجریه و مقننه، و با بهره‌گیری از نقطه‌نظرات نخبگان حوزه هوش مصنوعی، قوانینی را در راستای توسعه استفاده از این فرافناوری، وضع کنیم و سایر قوانین مربوطه را نیز درصورت لزوم اصلاح کنیم.

محسنی اژه‌ای با اشاره به افزایش بهره‌مندی از ظرفیت هوش مصنوعی در قوه قضاییه افزود: استفاده از ابزارهای هوش مصنوعی در قوه قضاییه توسعه پیدا کرده است، اما این میزان توسعه کافی نیست و در این عرصه نیاز به شتاب بیشتر داریم.

وی با اشاره به اهمیت تقویت بخش خصوصی در کشور خاطرنشان کرد: در حوزه توسعه هوش مصنوعی باید به بخش خصوصی فضا و امکان عرض اندام بیشتری دهیم؛ بارها تأکید کرده‌ام که در کشور باید تکلیف خود را با بخش خصوصی روشن کنیم؛ چنانچه به ترتیب فعلی، عمل شود، نفع و پیشرفت و توسعه کشور، اجرای عدالت، کاهش فاصله طبقاتی و غیره حاصل نمی‌شود.

در دیدار دبیر شورای عالی امنیت ملی با مقامات پاکستانی تأکید شد

همکاری‌های ایران و پاکستان به صلح منطقه کمک می‌کند

در دیدار دبیر شورای عالی امنیت ملی با مقامات پاکستانی تأکید شد که همکاری‌های ایران و پاکستان به صلح منطقه کمک می‌کند.

علی لاریجانی در سفر به اسلام‌آباد در دیدار با معاون نخست‌وزیر و وزیر امور خارجه پاکستان تأکید کرد: همکاری‌های تهران و اسلام‌آباد در حوزه‌های مختلف به آرامش و صلح در منطقه کمک می‌کند.

دبیر شورای عالی امنیت ملی گفت: روابط دوجانبه، پیشرفت‌های صورت گرفته در حوزه اقتصادی و بررسی راه‌های تقویت این همکاری‌ها را در کنار مسائل منطقه‌ای مورد بحث و بررسی قرار دادیم.

لاریجانی همچنین خواستار رفع موانع موجود و تسهیل مسیر تعاملات اقتصادی با پاکستان شد و هدف‌گذاری افزایش مبادلات تا سقف ۱۰ میلیارد دلار را دست‌یافتنی دانست.

وزیر امور خارجه پاکستان هم با اشاره به دیدارهای سطح بالا میان مقام‌های دو کشور افزود: در دیدار با دبیر شورای عالی امنیت ملی ایران پیرامون روابط دوجانبه، مسائل منطقه‌ای و جهانی گفتگوهای سازنده‌ای انجام شد.

محمد اسحاق‌دار تأکید کرد: ما همکاری‌های بسیار نزدیکی با مسئولان عالی ایران داریم و گفتگوهای امروز بسیار سازنده انجام شد.

وی با یادآوری دیدارهای سطح بالای اخیر میان مسئولان ارشد ایران و پاکستان گفت: مایه افتخار ما است که با مسئولانی از ایران دیدار می‌کنیم که از سال‌های گذشته نقش مهمی را در اداره کشور خود ایفا می‌کنند.

در دیدار دبیر شورای عالی امنیت ملی با وزیر خارجه پاکستان، هر دو طرف بر تعهد خود برای تعمیق روابط دوجانبه در زمینه‌های مختلف و افزایش همکاری در مسائل منطقه‌ای و بین‌المللی مورد علاقه طرفین تأکید کردند.

دو طرف بر این باور بودند که جهان اسلام نیازمند طراحی اقدامات عملی، هماهنگی گسترده و همکاری‌های منسجم برای مدیریت بحران‌های منطقه است، خصوصاً رفع تهدید رژیم صهیونیستی علیه کشورهای اسلامی.

مراسم شام شهادت حضرت زهرا(س) با حضور رهبر انقلاب برگزار شد

همزمان با چهارمین شب عزاداری در حسینیه امام خمینی(ره)، مراسم شام شهادت حضرت زهرا(س) با حضور رهبر انقلاب اسلامی و هزاران نفر از عزاداران فاطمی و اقشار مختلف مردم برگزار شد.

در این مراسم حجت‌الاسلام مسعود عالی در سخنانی با تبیین نقش معروف‌ها و منکرهای اجتماعی و تأثیرگذار در جامعه و فراتر از آن در جبهه حق، گفت: حضرت زهرا(س) با عمل و بیان خود بزرگترین معروف جبهه حق یعنی حضرت امیرالمؤمنین علی(ع) را حفظ کردند و با ممانعت از وقوع بالاترین منکر یعنی انحراف از جبهه ولایت، در واقع «حافظ جبهه حق» شدند.

همچنین در این مراسم آقای مداح اهل‌بیت در رثای حضرت فاطمه (س) مرثیه‌سرایی و نوحه‌خوانی کرد.

وزیر امور خارجه ایران:

زورگویی نظامی، در جهان امروز جای قانون را گرفته است

وزیر امور خارجه ایران با بیان اینکه "در جهان امروز زورگویی نظامی جای قانون را گرفته است"، اظهارداشت: ما خواهان تحقیقات از کشورها و شرکت‌هایی هستیم که در تجهیز رژیم صدام در استفاده از سلاح‌های شیمیایی علیه مردم ایران نقش داشتند.

سید عباس عراقچی در سی‌امین نشست دولت‌های عضو کنوانسیون منع سلاح‌های شیمیایی در لاهه هلند در بخشی از سخنان خود با اشاره به استفاده رژیم صهیونیستی از بمب‌های خوشه‌ای علیه مردم لبنان گفت: در دو سال گذشته اسرائیل با مصونیت کامل به نسل کشی در اراضی اشغالی مشغول بود و به چندین کشور حمله کردند.

عراقچی ادامه داد: حملات اسرائیل و آمریکا به ایران نه تنها ناقض منشور سازمان ملل بلکه ضربه شدید به قوانین بین‌المللی و معاهده "ان‌پی‌تی" است.

وی با بیان اینکه "کنوانسیون منع سلاح‌های شیمیایی باید بدون زور و فشار سیاسی ازسوی برخی از کشورها به کار خود ادامه دهد"، گفت: رژیم اسرائیل باید عضو این کنوانسیون باشد و تحت بازرسی‌های مشخص آن قرار بگیرد.

وزیر امور خارجه کشورمان در ادامه با اشاره به اینکه جنایات شنیع بین‌المللی هرگز مشمول مرور زمان نمی‌شود،یادآور شد: استفاده از سلاح‌های شیمیایی در درگیری‌های مسلحانه، جنایت جنگی فجیعی است که با گذشت زمان فراموش نمی‌شود. از این‌رو، جمهوری اسلامی ایران همچنان بر ضرورت پاسخگویی و اجرای عدالت درخصوص استفاده رژیم صدام از سلاح‌های شیمیایی علیه ملت ایران تأکید دارد.

عراقچی افزود: کسانی که مواد و فناوری‌های لازم را برای توسعه برنامه تسلیحات شیمیایی رژیم سابق عراق در اختیار آن رژیم قرار دادند، باید پاسخگو باشند. ما از این کشورها از جمله آلمان می‌خواهیم که به مطالبه ما برای انجام تحقیقات مستقل و شفاف درباره شرکت‌ها و اتباع خود که در تهیه، توسعه و استفاده از برنامه سلاح‌های شیمیایی رژیم سابق عراق مشارکت داشته‌اند، پاسخ دهند.

وی با اشاره به اینکه روابط بین‌الملل امروز به دلیل غلبه "یکجانبه‌گرایی ستیزه‌جویانه" که در پوشش "نظم مبتنی بر قواعد" عرضه می‌شود، با بحران‌های بی‌سابقه مواجه شده است، گفت: بی‌اعتنایی آمریکا به حقوق بین‌الملل به‌صورت تلاش آشکار برای ایجاد «نظم بین‌المللی مبتنی بر زور» بروز یافته است. نظمی که در آن توسل به قدرت نظامی عریان برای پیشبرد منافع نامشروع توجیه می‌شود. «نظم مبتنی بر قواعد» ادعایی، اصول دیرپا و تثبیت‌شده‌ای را نقض می‌کند که برای دهه‌ها استفاده از سلاح‌های ممنوعه از جمله سلاح‌های شیمیایی را منع کرده بود. جای تعجب ندارد که رژیم اسرائیل در تجاوزات خود به غزه و لبنان، از طیف گسترده‌ای از تسلیحات ممنوعه، از جمله مهمات خوشه‌ای، استفاده کرده است.

عراقچی اضافه کرد: هیچ منطقه‌ای مانند منطقه ما طعم رفتارهای قانون‌شکنی را نچشیده است؛ جنگ‌های اسرائیلی–آمریکایی، منطقه را در چرخه دائمی ناامنی و خونریزی گسترده گرفتار کرده است. طی دو سال گذشته، نسل‌کشی آشکاری در فلسطین اشغالی جریان داشته است، آن هم با مصونیت کامل رژیم اسرائیل. این رژیم به هفت کشور حمله نظامی کرده و سرزمین‌های فلسطین، سوریه و لبنان را به اشغال خود درآورده است.

وی گفت: حمله مسلحانه غیرقانونی رژیم اسرائیل علیه ایران در خرداد گذشته و مداخله مستقیم نظامی آمریکا در پی آن، نشان داد که چگونه نظامی‌گری و زورگویی بر «حاکمیت قانون» غلبه یافته است.

وزیر امور خارجه ایران با تأکید بر اینکه رژیم اسرائیل به هیچیک از معاهدات خلع سلاحی، از جمله کنوانسیون سلاح‌های شیمیایی، نپیوسته و همچنان بزرگ‌ترین مانع در مسیر ایجاد منطقه عاری از سلاح‌های کشتار جمعی در خاورمیانه است، اظهارداشت: سلاح‌های کشتار جمعی همواره خطرناک و غیرانسانی‌اند، اما زمانی که در اختیار جنایتکارانی قرار گیرد که طی دو سال گذشته با وقاحت تمام به کشتار و نسل‌کشی پرداخته‌اند، این سلاح‌ها به تهدیدی وجودی برای تمدن بشری و سیاره ما تبدیل می‌شوند. رژیم اسرائیل باید وادار شود به این کنوانسیون بپیوندد و تحت بازرسی‌های کامل قرار گیرد؛ امری که باید در اولویت سازمان قرار گیرد.

عراقچی افزود: کنوانسیون سلاح‌های شیمیایی موفق‌ترین معاهده خلع سلاح در جهان است. با این حال، این موفقیت تنها زمانی پایدار خواهد ماند که همه دولت‌ها بدون استثنا و بدون استانداردهای دوگانه به مفاد آن پایبند باشند. اجرای گزینشی یا تفاسیر سیاسی از مقررات کنوانسیون، اهداف مشترک ما را تضعیف و اعتماد جمعی میان دولت‌های عضو را مخدوش می‌کند.

وزیر امور خارجه کشورمان با بیان اینکه اقدامات قهری یک‌جانبه و غیرقانونی، از جمله تحریم‌ها، نقض آشکار حقوق بین‌الملل محسوب می‌شود، گفت: با وجود گذشت ۲۸ سال از لازم‌الاجرا شدن کنوانسیون و تعهد دولت‌های عضو برای تسهیل انتقال مواد و تجهیزات شیمیایی برای مقاصد صلح‌آمیز، محدودیت‌های غیرقانونی ناشی از تحریم‌های یک‌جانبه آمریکا و اجرای آنها توسط کشورهای اروپایی همچنان ادامه دارد. اسفبارتر آنکه این تحریم‌ها حتی دسترسی عادی قربانیان سلاح‌های شیمیایی در ایران به داروها و تجهیزات پزشکی ضروری را مختل کرده است.

عراقچی اضافه کرد: همه دولت‌ها از لحاظ حقوقی و اخلاقی موظفاند مانع ارائه داروها و تجهیزات پزشکی لازم برای درمان قربانیان سلاح‌های شیمیایی نشوند؛ به‌ویژه کشورهایی که شرکت‌ها و مقاماتشان در برنامه شیمیایی رژیم صدام نقش داشته‌اند.

مدیرکل آژانس بین‌المللی انرژی اتمی:

به دنبال تعامل مجدد با ایران هستیم

مدیرکل آژانس بین‌المللی انرژی اتمی می‌گوید: این نهاد بین‌المللی به دنبال تعامل مجدد با ایران است.

"رافائل گروسی" در اظهاراتی بدون اشاره به همکاری همیشگی ایران با آژانس گفت: ما خواهان آن هستیم که به‌طور کامل با ایران تعامل مجدد داشته باشیم تا بتوانیم فعالیت‌های بازرسی از سایت‌ها و تأسیسات هسته‌ای آن را از سر بگیریم.

اظهارات او در مانیل پس از آن مطرح می‌شود که پنجشنبه گذشته با ابتکار تروئیکای اروپایی و آمریکا، قطعنامه‌ای ازسوی شورای حکام آژانس بین‌المللی انرژی اتمی منتشر شد که در آن بدون کوچکترین اشاره به حمله متجاوزانه آمریکا به تأسیسات هسته‌ای ایران در تابستان گذشته آمده است، ایران باید «بدون تأخیر» وضعیت ذخایراورانیوم غنی‌شده و سایت‌های اتمی بمباران‌شده خود را به آژانس اطلاع دهد.

وزیر امورخارجه ایران اعلام کرد که در پیاین اتفاق، توافق قاهره پایان‌یافته تلقی می‌شود؛ توافقی که در ۹ سپتامبر امسال (۱۸ شهریور) درباره نحوه دسترسی بازرسان به تأسیسات هسته‌ای ایران با آژانس بین‌المللی انرژی اتمی امضا شده بود.

رضا نجفی نماینده دائم ایران در سازمان‌های بین‌المللی در وین نیز این قطعنامه را غیرسازنده و سیاسی خواند.

((آگهی ابلاغ اتهام))

شرکت ملی نفت ایران
شرکت نفت و گاز پارس

جمهوری اسلامی ایران
وزارت نفت

پرونده نامبردگان ذیل به اتهام ارتکاب تخلف اداری مندرج در مقابل نام ایشان در این هیات مطرح گردیده است. لذا به علت عدم دسترسی و به تجویز ماده ۷۳ قانون آئین دادرسی مدنی مراتب یک نوبت در روزنامه کثیرالانتشار منتشر می‌شود تا ظرف مدت یکماه از تاریخ نشر آگهی در یکی از روزهای اداری به محل امور اداری ذیربط، یا این هیات واقع در تهران، خیابان ملاصدرا، خیابان شیخ بهائی شمالی، ضلع جنوب غربی میدان شیخ‌بهائی، پلاک ۱۴۴، طبقه چهارم شرقی، هیات پنجم بدوی وزارت نفت مراجعه نمایند.

ردیف	نام و نام خانوادگی	نام پدر	شماره کارمندی	نوع اتهام
۱	آقای آرش ابراهیمی	محمدرضا	۵۹۳۳۴۶	غیبت متوالی مجدد
۲	آقای رضا ثالث	علی‌اصغر	۵۹۳۸۶۸	غیبت متوالی مجدد

شناسه آگهی ۲۰۵۴۷۵۴
هیات پنجم بدوی رسیدگی به تخلفات اداری کارمندان وزارت نفت
شرکت نفت و گاز پارس
روابط عمومی

بهره‌برداری از طرح‌های گازی در کرمانشاه به ارزش ۱۴۰۰ میلیارد ریال

کرمانشاه- خبرنگار روزنامه جمهوری اسلامی: طی مراسمی، مجموعه‌ای از سامانه‌های هوشمند و پروژه‌های عمرانی شرکت گاز استان کرمانشاه با حضور استاندار کرمانشاه، مدیر هماهنگی امور گازرسانی شرکت ملی گاز ایران و رئیس سازمان مدیریت و برنامه‌ریزی استان به بهره‌برداری رسید.

ناصر حسینی مدیرعامل شرکت گاز استان در جریان این مراسم، با اشاره به توسعه گازرسانی در یک‌سال گذشته، گفت: درحال حاضر ۱۰۰ درصد جمعیت شهری و ۹۸ درصد جمعیت روستایی کرمانشاه از نعمت گاز برخوردارند و همچنین تعداد مشترکان شرکت گاز این استان به ۷۴۲ هزار مشترک رسیده است.

وی با اشاره به عملکرد یک‌سال گذشته، افزود: طی این مدت ۷۱ روستا با اعتباری معادل ۶ هزار و ۸۱۰ میلیارد ریال و ۴۴۱ واحد صنعتی نیز با یک هزار میلیارد ریال اعتبار گازدار شده‌اند و همچنین ۳۸ هزار مشترک جدید به شبکه گاز این استان افزوده شده است.

مدیرعامل شرکت گاز استان کرمانشاه با بیان اینکه یک هزار و ۲۰۰ موتورخانه مورد بهینه‌سازی قرار گرفته‌اند، گفت: با ثبت ۱۱۳ درصد پیشرفت در طرح بهینه‌سازی، این شرکت در رتبه سوم کشور قرار گرفته است.

حسینی بیان کرد: طی سال گذشته صد درصد بودجه سرمایه‌ای شرکت محقق شده و صورت‌های مالی شرکت نیز طی چند سال اخیر با ارزیابی مقبول همراه بوده است؛ موضوعی که نشان می‌دهد اهداف کمی تعیین‌شده به‌طور کامل تحقق یافته است.

وی با اشاره به آمادگی برای ورود به فصل سرما نیز گفت: همه ۹۶۴ ایستگاه گاز استان اورهال و آماده بهره‌برداری هستند و پیش‌بینی می‌کنیم مانند سال گذشته، زمستان بدون افت فشار یا قطعی گاز در بخش خانگی سپری شود.

مدیرعامل شرکت گاز استان کرمانشاه در ادامه از افتتاح چند پروژه عمرانی مهم با هزینه یک هزار و ۴۰۰ میلیارد ریالی خبر داد و گفت: ساختمان بهره‌برداری منطقه دو با ۵۷۰ میلیارد ریال، ساختمان اداره گاز سرپل‌ذهاب با ۳۶۰ میلیارد ریال و ساختمان اداره گاز گیلان‌غرب با ۲۵۰ میلیارد ریال امروز به بهره‌برداری می‌رسد.

وی همچنین از بهره‌برداری یک نیروگاه خورشیدی ۱۵۰۰ مگاواتی در شرکت گاز خبر داد و افزود: این نیروگاه حدود ۲۵ درصد برق مصرفی شرکت را تأمین می‌کند که اقدامی مستقیم در راستای اجرای دستورالعمل دولت برای تأمین برق دستگاه‌های دولتی است.

حسینی با اشاره به یکی از طرح‌های مهم ارائه‌شده در این مراسم، گفت: سامانه پایش برخط دمای ادارات دولتی کرمانشاه برای نخستین‌بار در کشور افتتاح شده و بدون مراجعه حضوری، امکان کنترل و مدیریت دمای ادارات را فراهم می‌کند؛ سامانه‌ای که در فصول گرم نیز در مدیریت مصرف برق نقش مؤثر خواهد داشت.

وی از افتتاح سامانه پایش آنلاین ایستگاه‌های CPS نیز خبر داد و گفت: این سامانه فعالیت هر ایستگاه را به‌صورت هوشمند و لحظه‌ای رصد کرده و کوچک‌ترین اختلال را فوراً گزارش می‌دهد تا تیم‌های عملیاتی سریعاً نسبت به رفع آن اقدام کنند.

افتتاح نمایشگاه کتاب در تالار مرکزی یزد

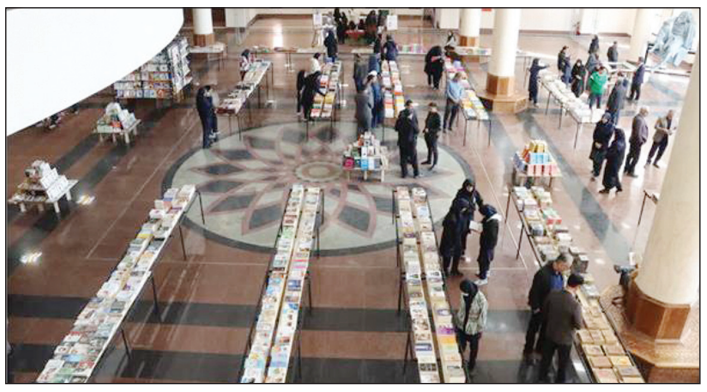

یزد -خبرنگار روزنامه جمهوری اسلامی: مراسم افتتاح نمایشگاه کتاب با حضور حجت‌الاسلام دانشی، مدیرکل فرهنگ و ارشاد اسلامی یزد، معاونین فرهنگی هنری اداره کل، رفیعی مدیرکل نهاد کتابخانه‌های یزد، خانم قوامی مدیرکل کانون پرورش فکری کودکان، جمعی از مدیران استانی و علاقه‌مندان به حوزه کتاب در «تالار مرکزی یزد»برگزار شد.

حسین دشتی معاون فرهنگی و رسانه‌ای اداره کل فرهنگ و ارشاد اسلامی یزد در حاشیه این نمایشگاه با اشاره به نقش و جایگاه کتاب در جامعه افزود: اهمیت به کتاب و مطالعه آن از جمله مسائل مهم و ضروری هر جامعه است، زیرا رشد و توسعه هر کشور در گرو نگاه علمی و توجه به کتاب است.

معاون فرهنگی و رسانه‌ای اداره کل فرهنگ و ارشاد اسلامی یزد در حاشیه افتتاح این نمایشگاه گفت: این نمایشگاه با بیش از ۳۰۰۰ عنوان کتاب بیش از ۴۰ هزار جلد از ۵۰ ناشر در موضوعات مختلف برگزار و تا ۱۵ آذر همه‌روزه از ساعت ۹ صبح الی ۱۳ و ۱۶ الی ۲۲ در خدمت عموم مردم است. وی با قدردانی از دست‌اندرکاران برگزاری نمایشگاه کتاب در یزد گفت: ترویج فرهنگ مطالعه با برپایی نمایشگاه‌ها در مناطق مختلف با همکاری ادارات و همراهی علاقه‌مندان یک ضرورت است و تاکنون اقدامات خوبی انجام‌گرفته و این اقدام فرهنگی و ادبی تداوم دارد. وی گفت: یکی از برنامه‌های بخش جنبی این نمایشگاه تهیه نماد و نقشه‌ای از کشور عزیزمان ایران است که در محل ورودی این نمایشگاه تعبیه شده که پس از اینکه بازدیدکنندگان با درج مطالب انگیزشی در مورد ترویج فرهنگ کتاب، کتاب‌خوانی و مطالعه و همچنین یادداشت‌هایی با امضای مسئولین انجام شد قرار است بعد از تکمیل به نفع آزادی زندانیان بفروش برسد.

وزیر میراث فرهنگی در بازدید از غار کتله‌خور زنجان:

ظرفیت‌های جدید غار شگفت انگیز کتله‌خور کشف شود

زنجان- خبرنگار روزنامه جمهوری اسلامی: وزیر میراث فرهنگی، گردشگری و صنایع دستی گفت: از مردم ایران دعوت می‌کنم حداقل یک بار غار زیبا و شگفت انگیز کتله‌خور را از نزدیک ببینند، شگفتی‌های طبیعت را در اینجا خواهید دید، یکی از زیباترین مناظر خلقت را می‌توان در این غار دید.

دکتر سید رضا صالحی‌امیری در حاشیه بازدید از غار زیبا و شگفت انگیز کتله‌خور با بیان اینکه انتظار مسئولین محلی و مردم این هست که این غار توسعه پیدا کند و بتواند ظرفیت‌های جدید این غار کشف شود و مردم نیز از سراسر کشور از آن استفاده کنند افزود: ما خود را موظف میدانیم برای توسعه این غار شگفت انگیز هر آنچه را در توان داریم به کار بگیریم.

وی با بیان اینکه در خصوص اهمیت جاده دسترسی این غار با وزیر راه و شهرسازی صحبت می‌کنم گفت: با سرمایه‌گذاری در توسعه این غار، دسترسی‌ها آسان‌تر می‌شود و با توسعه این غار شگفت انگیز نه تنها گردشگران ایرانی بلکه گردشگران خارجی هم زنجان، خدابنده و گرماب را یکی از اهداف خود انتخاب خواهند کرد.

در جلسه با مدیرعامل و کارکنان شرکت توزیع برق استان مطرح شد

تأکید نماینده گرگان و آق‌قلا بر ضرورت بهبود زیرساخت‌های برق‌رسانی و تسهیل خدمت‌رسانی به مردم

گرگان-خبرنگار روزنامه جمهوری اسلامی: نماینده مردم گرگان و آق‌قلا بر ضرورت بهبود زیرساخت‌های برق‌رسانی و تسهیل خدمت‌رسانی به مردم تأکید کرد.

سنگدوینی نماینده مردم گرگان و آق‌قلا در مجلس شورای اسلامی با سیداحمد موسوی مدیرعامل شرکت توزیع نیروی برق استان گلستان و مدیر توزیع نیروی برق غرب شهرستان گرگان،معاونین و جمعی از کارکنان این مجموعه دیدار و گفتگو کرد.

این جلسه که با با محوریت بررسی مشکلات و چالش‌های حوزه برق در غرب شهرستان گرگان برگزار شد مقرر شد مجموعه‌ای از مسائل مطرح‌شده در قالب برنامه‌ای مدون پیگیری شود تا در کوتاه‌ترین زمان ممکن اقدامات لازم صورت گیرد.

همچنین در این نشست مهم‌ترین مسائل شامل نیازهای شبکه برق، نوسازی خطوط، تأمین تجهیزات، رفع خاموشی‌ها و ارتقای کیفیت خدمات رسانی مورد بحث و بررسی قرار گرفت.

در ادامه مدیرعامل شرکت توزیع نیروی برق استان گلستان نیاز فوری شهرستان گرگان را سه پست صیاد، کوی طبیعت و سرخنکلاته برشمرد که در آینده نزدیک طی جلسه‌ای با وزیر نیرو و متولیان مشکلات مرتفع گردد.

در پایان موسوی ضمن تقدیر از حمایت‌های نماینده مردم گرگان و آق‌قلا با ارائه گزارش عملکرد عنوان کرد که کلیه پرسنل شرکت توزیع برق کلستان جهت گذر از زمستان پیش رو در آمادگی کامل به سر می‌برند.

جشنواره مالک‌اشتر شهرستان قرچک برگزار شد

قرچک-خبرنگار روزنامه جمهوری اسلامی: جشنواره مالک‌اشتر شهرستان قرچک با حضور فرماندهان و جمعی از بسیجیان برگزار و از برترین‌های بسیج در حوزه‌های مختلف تقدیر شد.سرهنگ حیدری‌منش فرمانده سپاه قرچک در این مراسم با اشاره به جایگاه بلند بسیجیان در فرهنگ اسلامی، حدیثی از پیامبر اعظم(ص) خطاب به ابوذر نقل کرد و گفت: خادمان مخلص، پاداشی بزرگ‌تر از هفتاد نفر از شهدای بدر دارند و نزد خدا از هر آن‌چه در زمین آفریده شده عزیزترند. دل آنان با خدا و عملشان برای خداست و اگر در راه خدمت به مردم بیمار شوند، پاداش هزار سال نماز و روزه برای آنان نوشته می‌شود.وی با تأکید بر اینکه روح بسیج بر محور اخلاص، ایمان و خدمت است، افزود: هر جا بسیجی برای مردم گام برمی‌دارد، در حقیقت مسیر انبیاء را ادامه می‌دهد.فرمانده سپاه قرچک سپس با تشریح روند رشد و ارزیابی رده‌های بسیج در شهرستان، گفت: چرخه ارزیابی و نظارت باید به رشد واقعی منجر شود و در این مسیر، اصل شایسته‌سالاری ضرورتی اساسی است و همچنین هدف از بررسی عملکرد پایگاه‌ها، حوزه‌ها و معاونت‌های ستادی، شناسایی و تقویت نیروهای توانمند، خوش‌فکر و پرتلاش است تا ساختار بسیج پویاتر و اثرگذارتر شود.

یزد به لحاظ جذب منابع تسهیلات ارزان قیمت اشتغالزایی رتبه سوم کشور را کسب کرد

یزد-خبرنگار روزنامه جمهوری اسلامی: مدیرکل امور اقتصادی و دارایی استان یزد گفت: استان یزد به لحاظ جذب منابع تسهیلات ارزان قیمت اشتغالزایی در سطح کشور رتبه سوم را کسب کرد.

محمد دهقان منشادی در حاشیه نشست کارگروه مرتبط با این بخش در محل استانداری یزد افزود: ۷۱ درصد تسهیلات مذکور به صورت سرمایه ثابت و بقیه سرمایه در گردش بوده است. وی با بیان اینکه ۴۷ درصد تسهیلات در بخش تولید و بقیه در بخش خدمات پرداخت شده است اضافه کرد: دستگاه‌های استانی وزارت علوم، تحقیقات و فناوری، معاونت علمی ریاست جمهوری و وزارت بهداشت، درمان و آموزش پزشکی ۱۰۰ درصد منابع را جذب کردند.

مدیر کل امور اقتصادی و دارایی استان یزد یادآور شد: همچنین بانک‌های کشاورزی و ملت، تمامی منابع این بخش را جذب کردند و به امر تولید و اشتغال اختصاص داده‌اند. سهمیه استان یزد از جز ۲ تبصره ۱۸ قانون بودجه در سال ۱۴۰۲، ۱۰ هزار میلیارد ریال بوده است که ۸ هزار و ۶۰۰ میلیارد ریال آن تا کنون جذب شده است.

اجرای ۴۰۰ برنامه فرهنگی، اجتماعی و جهادی به مناسبت هفته بسیج در یزد

یزد-خبرنگار روزنامه جمهوری اسلامی: همزمان با فرا رسیدن هفته بسیج، ۴۰۰ برنامه فرهنگی، اجتماعی، خدماتی و جهادی در سطح حوزه‌ها، پایگاه‌ها و اقشار مختلف بسیج در شهرستان یزد اجرا می‌شود. از این تعداد، ۴۵ برنامه شاخص و ۳۵۵ ریزبرنامه هستند که با محوریت مساجد و با رویکرد تقویت حضور اجتماعی بسیج عملیاتی شده‌اند.فرمانده ناحیه مقاومت بسیج شهید منتظر قائم یزد در نشست خبری با اصحاب رسانه با گرامیداشت هفته بسیج و ایام فاطمیه با بیان مطلب فوق،تصریح کرد: بسیج از ابتکارات ماندگار امام خمینی(ره) است و طی چهار دهه گذشته نقش‌های بزرگی در دفاع مقدس، مدیریت بحران‌ها، جهاد خدمات‌رسانی و عرصه‌های اجتماعی ایفا کرده است. وی افزود: بسیج امروز نیز ظرفیت وسیعی برای پرورش نسل‌های تازه، حل مسائل جامعه و پیشبرد اهداف انقلاب دارد و این حرکت رو به رشد باید بیش از گذشته تبیین شود.وی از اعزام ۲۰ دستگاه اتوبوس کاروان‌های راهیان نور خبر داد و گفت: اعزام دانش‌آموزان و جوانان به مناطق عملیاتی در چهار مرحله انجام می‌شود تا نسل جدید با فرهنگ مقاومت و دفاع مقدس بیش از پیش آشنا شوند.

وی با اشاره به دیگر برنامه‌های هفته بسیج افزود: از اول تا سوم آذر موکب و کافه شهدا در میدان امام حسین(ع) برپا می‌شود و یادواره «از بقیع تا بهشت» با تجلیل از خانواده‌های جانبازان جنگ ۱۲ روزه برگزار خواهد شد. مجمع بسیجیان شهرستان، تجلیل از فرماندهان پایگاه‌ها، رزمایش «رهروان شهدا» با حضور ۸۰ اکیپ برای سرکشی به خانواده‌های ایثارگران و همایش بزرگ «اقتدار ملت ایران» از دیگر برنامه‌های شاخص هفته بسیج هستند.

آگهی مزایده کتبی مرحله دوم نوبت اول

شهرداری جیرنده درنظر دارد تفکیک و جمع‌آوری مواد قابل بازیافت مکان دپو پسماند شهرداری و... خود را از طریق سامانه تدارکات الکترونیک دولت (setadiran.ir) با شماره ۵۰۰۴۰۹۳۸۴۳۰۰۰۰۱۵ به صورت اجاره واگذار نماید متقاضیان می‌توانند از تاریخ ۱۴۰۴/۰۹/۰۴ با مراجعه به سامانه مذکور نسبت به خرید اسناد و ارائه پیشنهاد اقدام نمایند.

حسن تقی‌پور - شهردار جیرنده

آگهی دعوت از سهامداران شرکت تراعمران (سهامی خاص) ثبت شده به شماره ثبت ۱۳۱۱۵۸ و شناسه ملی ۱۰۱۰۱۷۴۴۶۶۹

بدینوسیله از کلیه صاحبان سهام شرکت تراعمران (سهامی خاص) دعوت می‌شود در جلسه مجمع عمومی عادی بطور فوق العاده شرکت که در روز چهارشنبه مورخ ۱۴۰۴/۰۹/۱۹ راس ساعت ۰۸:۰۰ صبح در محل قانونی شرکت واقع در استان تهران، شهرستان تهران، بخش مرکزی، شهر تهران، محله مجیدیه شمالی، خیابان شهید امیرهوشنگ کاووسی، خیابان شهید احمد جعفری(گلستان۱شرقی)، پلاک ۲۹، طبقه اول، واحد شمالی ۱ کد پستی ۱۶۷۳۶۳۵۵۵۱ تشکیل می‌گردد حضور یابند.

دستور جلسه: ۱ - انتخاب اعضای هیئت مدیره ۲ - تعیین بازرسین

هیئت مدیره

آگهی موضوع ماده ۳ قانون و ماده ۱۳ آئین نامه قانون تعیین تکلیف وضعیت ثبتی اراضی و ساختمان های فاقد سند رسمی

برابرآراء صادره هیات موضوع قانون تعیین وتکلیف وضعیت ثبتی اراضی و ساختمانهای فاقد سند رسمی مستقر در واحد ثبتی میناب تصرفات مالکانه وبلامعارض متقاضیان محرز گردیده است لذا مشخصات متقاضیان واملاک مورد تقاضا به شرح زیر به منظور اطلاع عموم در دو نوبت به فاصله ۱۵ روز آگهی می شود در صورتی که اشخاص نسبت به صدور سند مالکیت متقاضیان اعتراضی داشته باشند میتوانند از تاریخ انتشار اولین آگهی به مدت دو ماه اعتراض خود را به اداره ثبت اسناد واملاک محل تسلیم و پس از اخذ رسید ظرف مدت یک ماه از تاریخ تسلیم اعتراض دادخواست خود را به مرجع قضائی تقدیم نمایند.

قطعه ۱ بخش ۴

۱ - آقای جمال کارگر فرزند جواد به شماره شناسنامه ۷۷۶صادره از میبد و به شماره ملی ۴۴۸۹۲۷۳۰۰۲و به شماره رای ۱۴۰۴۶۰۳۲۳۰۵۷۰۰۱۷۳۵ درششدانگ یک باب ساختمان به مساحت ۵۶۸/۲۷متر مربع پلاک ۲ فرعی از۸۸۱-اصلی مفروز ومجزا شده ازپلاک ۸۸۱- اصلی قطعه ۱ بخش ۴واقع در میناب خریداری ملک مع الواسطه از مالک رسمی آقای یوسف ترابی

۲ - آقای جمال کارگر فرزند جواد به شماره شناسنامه ۷۷۶صادره از میبد و به شماره ملی ۴۴۸۹۲۷۳۰۰۲و به شماره رای ۱۴۰۴۶۰۳۲۳۰۵۷۰۰۱۷۳۶ درششدانگ یک باب سوله به مساحت ۳۳۶/۵۶مترمربع پلاک ۳ فرعی از۸۸۱- اصلی مفروز ومجزا شده ازپلاک ۸۸۱- اصلی قطعه ۱ بخش ۴واقع در میناب بلوار ابن سینا خریداری ملک مع الواسطه از مالک رسمی آقای یوسف ترابی

قطعه ۲بخش ۴

۳ - خانم شهین فولادی شهواری فرزند غلام به شماره شناسنامه ۳۳۸۰۴۴۳۳۸۷صادره از بندرعباس و به شماره ملی ۳۳۸۰۴۴۳۳۸۷و به شماره رای ۱۴۰۴۶۰۳۲۳۰۵۷۰۰۱۷۵۲ درششدانگ یک باب خانه به مساحت ۲۵۷/۸۲متر مربع پلاک ۷۳۸ فرعی از۱۰۵۴-اصلی مفروز ومجزا شده ازپلاک ۱۳۲فرعی از۱۰۵۴- اصلی قطعه ۲ بخش ۴واقع در میناب بلوار خلیج فارس خریداری ملک مع الواسطه از مالک رسمی آقای محمد علی قصمی شهواری

۴ - آقای حمزه غلامی شهواری فرزند جعفر به شماره شناسنامه ۱۴۹۴صادره از میناب و به شماره ملی ۳۴۲۲۱۷۱۰۲۹و به شماره رای ۱۴۰۴۶۰۳۲۳۰۵۷۰۰۱۷۴۶ درششدانگ یک باب خانه به مساحت ۲۰۲/۶۲متر مربع پلاک ۷۳۹ فرعی از۱۰۵۴-اصلی مفروز ومجزا شده ازپلاک ۱۳۱فرعی از۱۰۵۴- اصلی قطعه ۲ بخش ۴واقع در میناب پشته شهوار خریداری ملک مع الواسطه از مالک رسمی آقای محمد علی قصمی شهواری

۵ - خانم فاطمه بازماندگان قشمی فرزند کهور به شماره شناسنامه ۸۱۱ صادره از بندرعباس و به شماره ملی ۳۳۹۱۴۵۱۴۲۴ و به شماره رای ۱۴۰۴۶۰۳۲۳۰۵۷۰۰۱۳۳۴ درششدانگ یک باب خانه به مساحت ۳۱۲/۷۰متر مربع پلاک ۷۴۰ فرعی از۱۰۵۴-اصلی مفروز ومجزا شده ازپلاک ۱۳۲فرعی از۱۰۵۴- اصلی قطعه ۲ بخش ۴واقع در میناب پشته کنتکان خریداری ملک مع الواسطه از مالک رسمی آقای محمد علی قصمی شهواری

۶ - آقای علی لشکری فرزند غلام به شماره شناسنامه ۳۱۵صادره از بندرعباس و به شماره ملی ۳۳۹۱۵۱۷۰۸۵و به شماره رای ۱۴۰۴۶۰۳۲۳۰۵۷۰۰۱۳۳۵ درششدانگ یک باب خانه به مساحت ۵۱۵/۳۱مترمربع پلاک ۷۴۱ فرعی از۱۰۵۴-اصلی مفروز ومجزا شده ازپلاک ۱۳۲فرعی از۱۰۵۴- اصلی قطعه ۲ بخش ۴واقع در میناب پشته شهوار خریداری ملک مع الواسطه از مالک رسمی آقای محمد علی قصمی شهواری

۷ - آقای محمد سلمانی فرزند عباس به شماره شناسنامه ۷۱۳صادره از میناب و به شماره ملی ۳۴۲۰۳۴۰۹۳۱و به شماره رای ۱۴۰۴۶۰۳۲۳۰۵۷۰۰۱۷۴۱ درششدانگ یک قطعه زمین مزروعی به مساحت ۳۴۹۷۴متر مربع پلاک ۲۶۳۸ فرعی از۱۰۶۳-اصلی مفروز و مجزا شده از پلاک ۱۴۱فرعی از ۱۰۶۳- اصلی قطعه ۲ بخش ۴واقع در میناب شهر تیرور خریداری ملک از مالک رسمی آقای حسین خویلدی

قطعه ۱ بخش ۵

۸ - آقای حسین پورراونگ فرزند مهدی به شماره شناسنامه ۱۷۴صادره از میناب و به شماره ملی ۳۴۲۱۸۵۳۰۶۱و به شماره رای ۱۴۰۴۶۰۳۲۳۰۵۷۰۰۱۶۰۵ درششدانگ یک باب منزل مسکونی به مساحت ۱۵۰/۶۷متر مربع پلاک ۵۵۸ فرعی از۱-اصلی مفروز ومجزا شده ازپلاک یک - اصلی قطعه ۱ بخش ۵واقع در میناب شیخ آباد خریداری ملک مع الواسطه از مالک رسمی خانم فاطمه شیخ آبادی

۹ - آقای رضا رئیسی فرزند دادمحمد به شماره شناسنامه ۳۴۱۰۴۱۹۶۵۹ صادره از میناب و به شماره ملی ۳۴۱۰۴۱۹۶۵۹ و به شماره رای ۱۴۰۴۶۰۳۲۳۰۵۷۰۰۱۵۵۳ در ششدانگ یک باب خانه به مساحت ۲۹۳/۳متر مربع پلاک ۳۵ فرعی از۵۴-اصلی مفروز ومجزا شده ازپلاک ۵۴- اصلی قطعه ۱ بخش ۵ واقع در میناب شیخ آباد محله خضر نبی خریداری ملک مع الواسطه از مالک رسمی آقای غلامحسین جمشیدی

۱۰ - آقای محمد وطنخواه فرزند مراد به شماره شناسنامه ۱۴۳۹صادره از بشاگرد و به شماره ملی ۵۸۶۹۸۹۰۰۰۴و به شماره رای ۱۴۰۴۶۰۳۲۳۰۵۷۰۰۱۵۹۱ در ششدانگ یک باب خانه به مساحت ۱۱۱/۷۳متر مربع پلاک ۲۷ فرعی از۷۷- اصلی مفروز ومجزا شده ازپلاک ۷۷- اصلی قطعه ۱ بخش ۵واقع در میناب شیخ آباد کوچه کبابی شهر قشنگ محله خضر نبی خریداری ملک مع الواسطه از مالک رسمی آقای محمود قاسمی

۱۱ - آقای مرتضی غلام نژاد فرزند مصیب به شماره شناسنامه ۳۴۱۰۰۰۴۳۹۴ صادره از میناب و به شماره ملی ۳۴۱۰۰۰۴۳۹۴و به شماره رای ۱۴۰۴۶۰۳۲۳۰۵۷۰۰۱۵۹۲ درششدانگ یک باب ساختمان به مساحت ۵۷۱ مربع پلاک ۱ فرعی از۲۵۸-اصلی مفروز ومجزا شده ازپلاک ۲۵۸- اصلی قطعه ۱ بخش ۵واقع در میناب بلوار آل محمد خریداری ملک مع الواسطه از مالک رسمی آقای سید کاظم بنادری

۱۲ - آقای موسی ذاکری فرزند صفر به شماره شناسنامه ۳۴۱۰۱۰۴۵۲۶صادره از میناب و به شماره ملی ۳۴۱۰۱۰۴۵۲۶ و به شماره رای ۱۴۰۴۶۰۳۲۳۰۵۷۰۰۱۴۷۶ درششدانگ یک باب خانه به مساحت ۱۹۸متر مربع پلاک ۴۸ فرعی از۳۵۳-اصلی مفروز ومجزا شده ازپلاک ۳۵۳- اصلی قطعه ۱ بخش ۵واقع در میناب بلوار آل محمد شهرک توحید خریداری ملک مع الواسطه از مالک رسمی آقای سید مهدی مکیان

۱۳ - آقای محمد حیدری فرزند علی به شماره شناسنامه ۳۴۱۰۴۳۹۴۴۷ صادره از میناب و به شماره ملی ۳۴۱۰۴۳۹۴۴۷و به شماره رای ۱۴۰۴۶۰۳۲۳۰۵۷۰۰۱۷۴۷ درششدانگ یک باب خانه به مساحت ۲۵۰متر مربع پلاک ۴۲۹ فرعی از ۵۷۰-اصلی مفروز ومجزا شده ازپلاک ۵۷۰- اصلی قطعه ۱ بخش ۵واقع در میناب کریم آباد خریداری ملک مع الواسطه از مالک رسمی آقای عبدالکریم احمدی

۱۴ - آقای موسی جعفری گورزانگی فرزند حسین به شماره شناسنامه ۱۱۳ صادره از میناب و به شماره ملی ۳۴۲۱۰۸۶۹۳۱و به شماره رای ۱۴۰۴۶۰۳۲۳۰۵۷۰۰۱۵۸۷ درششدانگ یک باب خانه به مساحت ۲۳۴/۱۰متر مربع پلاک ۶ فرعی از۱۲۵۷-اصلی مفروز ومجزا شده ازپلاک ۱۲۵۷- اصلی قطعه ۱ بخش ۵واقع در میناب محله زرکی خریداری ملک مع الواسطه از مالک رسمی آقای علی کیانی نژاد مینابی

۱۵ - آقای حسن رهبری مجرد فرزند علی به شماره شناسنامه ۳۴۱۰۰۱۳۲۹۶ صادره از میناب و به شماره ملی ۳۴۱۰۰۱۳۲۹۶ و به شماره رای ۱۴۰۴۶۰۳۲۳۰۵۷۰۰۱۵۸۸ در ششدانگ یک باب خانه به مساحت ۱۰۳/۴۹متر مربع پلاک ۷ فرعی از۱۲۵۷-اصلی مفروز ومجزا شده ازپلاک ۱۲۵۷- اصلی قطعه ۱ بخش ۵واقع در میناب محله زرکی خریداری ملک مع الواسطه از مالک رسمی آقای علی کیانی نژاد مینابی

بدیهی است در صورت انقضای مدت مذکوروعدم وصول اعتراض طبق مقررات سند مالکیت صادر خواهد شد. م/الف ۲۱۸۴

تاریخ انتشار نوبت اول:۱۴۰۴/۰۸/۲۰ تاریخ انتشار نوبت دوم ۱۴۰۴/۰۹/۰۵

محمود مظفری ـ رئیس اداره ثبت اسناد و املاک میناب

آگهی مناقصه شماره ۱ مرحله اول (آسفالت معابر شهری) نوبت اول

نوبت اول: ۱۴۰۴/۰۹/۰۵ نوبت دوم : ۱۴۰۴/۰۹/۱۲

استانداری فارس
شهرداری باغ صفا

شهرداری باغ صفا در نظر دارد به استناد مجوز شماره ۳۵ مورخ ۱۴۰۴/۰۸/۱۹ شورای محترم اسلامی شهر باغ صفا عملیات اجرای آسفالت بلوار ورودی شهر باغ صفا را از طریق مناقصه عمومی به پیمانکار واجد شرایط واگذار نماید، لذا از کلیه پیمانکاران تشخیص صلاحیت شده و دارای رتبه بندی دعوت بعمل می آید.

*عملیات اجرای آسفالت بلوار ورودی شهر باغ صفا به میزان ۱۸,۰۰۰ مترمربع با برآورده اولیه ۶۰,۰۰۰,۰۰۰,۰۰۰ ریال

شرایط

-مبلغ تضمین شرکت در مناقصه مبلغ ۳,۰۰۰,۰۰۰,۰۰۰ ریال می باشد که پیشنهاد دهندگان می بایست مبلغ مذکور را بصورت ضمانت نامه بانکی یا فیش واریزی نقدی به حساب سپرده شهرداری به شماره ۰۱۱۸۲۳۳۵۱۹۰۰۹نزد بانک ملی ایران شعبه سرچهان واریز نمایند.

-به پیشنهادات فاقد سپرده، مبهم ، مخدوش، دارای قلم خوردگی، خارج از موعد مقرر و مشروط ترتیب اثر داده نخواهد شد.

-شهرداری در رد یا قبول هر یک از پیشنهادات مختار می باشد و هزینه چاپ آگهی به عهده برنده مناقصه خواهد بود.

- شرکت در مناقصه و دادن پیشنهاد به منزله قبول شروط و تکالیف شهرداری موضوع ماده ۱۰ آئین نامه مالی و معاملاتی شهرداری ها می باشد.
- سپرده نفرات اول، دوم و سوم تا انعقاد قرارداد با نفر اول نزد شهرداری باقی خواهد ماند و چنانچه نفر اول از تاریخ ابلاغ کتبی شهرداری در مدت ۷روز از تنظیم قرارداد خودداری نماید سپرده او به نفع شهرداری ضبط و با نفر دوم منعقد و چنانچه نفر دوم و سوم در موعد مقرر حاضر به عقد قرارداد نشوند سپرده آنها نیز به نفع شهرداری ضبط خواهد شد.
- برنده مناقصه در زمان انعقاد قرارداد باید معادل ۱۰٪ کل پیمان را بعنوان ضمانت نامه بانکی به شهرداری تسلیم نماید.
- شرکت کنندگان می توانند جهت دریافت اسناد مناقصه به شهرداری باغ صفا مراجعه و جهت کسب اطلاعات بیشتر با شماره تلفن ۰۷۱۴۴۴۲۷۲۳۲تماس حاصل نمایند.
- سایر اطلاعات و جزئیات در اسناد مناقصه مندرج می باشد.
- آخرین مهلت تسلیم پیشنهادات حداکثر تا پایان وقت اداری روز شنبه مورخ ۱۴۰۴/۰۹/۲۲ می باشد.
- باز گشایی پاکات راس ساعت۱۳/۰۰روز یک شنبه مورخ ۱۴۰۴/۰۹/۲۳ در محل شهرداری باغ صفا صورت خواهد پذیرفت.

محمد علی قائدی شهردار باغ صفا

آگهی دعوت به مجمع

بدین وسیله از کلیه سهامداران شرکت میخک نسج تهران (سهامی خاص) به شماره ثبت ۲۰۰ شناسه ملی ۱۰۸۶۱۳۴۴۱۰۰ دعوت می گردد که در جلسه مجمع عمومی عادی بطور فوق العاده در روز یکشنبه مورخ ۱۴۰۴/۰۹/۱۶ راس ساعت ۱۱صبح در محل مرکز اصلی شرکت به آدرس: استان تهران - شهرستان قدس - بخش مرکزی - شهر قدس-قلعه حسن خان-خیابان ساحل - بن بست (کوچه اشکان) - پلاک ۲۱- طبقه همکف -کدپستی ۳۷۵۱۳۶۵۵۴۷ حضور بهم رسانند

دستور جلسه:
۱ - انتخاب مدیران
۲ - انتخاب بازرسین اصلی و علی البدل
۳ - تصویب ترازنامه و صورت‌های مالی
۴ - انتخاب روزنامه کثیرالانتشار

مقام دعوت کننده : هیئت مدیره

بدینوسیله از کلیه سهامداران شرکت گروه پیشگامان خودرو اندیشه البرز (سهامی خاص) به شماره ثبت ۲۲۱۵۱ به شناسه ملی ۱۰۱۹۰۰۳۶۱۱۲ دعوت بعمل می‌آید

تا در جلسه مجمع عمومی عادی بطور فوق العاده شرکت مورخ ۱۴۰۴/۰۹/۲۱ ساعت ۱۰:۰۰ صبح که در محل قانونی شرکت برگزار می‌گردد حضور بهم رسانند.

دستور جلسه مجمع عمومی عادی بطور فوق‌العاده مورخ ۱۴۰۴/۰۹/۲۱:

الف : انتخاب اعضای هیات مدیره
ب: انتخاب بازرسین شرکت
ج: سایر مواد که در صلاحیت مجمع عمومی عادی بطور فوق‌العاده می‌باشد.

مرجع دعوت: هیئت مدیره

تاریخ انتشار: ۱۴۰۴/۰۹/۰۵

آگهی دعوت مجمع عمومی عادی بطور فوق العاده نوبت دوم شرکت تعاونی مسکن طلاب و دانشجویان رزمنده علوم دینی قم

بدینوسیله از کلیه اعضای تعاونی دعوت به عمل می آید در جلسه مجمع عمومی فوق‌الذکر رأس ساعت ۱۰ صبح روز جمعه مورخ ۱۴۰۴/۰۹/۲۱ که با دستور جلسه ذیل در محل مجتمع تجاری فردوس واقع در قم بلوار امام رضا (ع) تشکیل میگردد حضور بهم رسانند. ضمنا هر یک از اعضاء جهت معرفی نماینده تام الاختیار یا وکیل خود به منظور حضور در جلسه فوق الذکر و اعمال رأی می بایستی به اتفاق یکدیگر (عضو و نماینده) حداکثر تا تاریخ ۱۴۰۴/۰۹/۲۰ به محل دفتر شرکت تعاونی واقع در قم بلوار امام رضا(ع)، مجتمع فردوس مراجعه تا پس از احراز هویت و تأیید وکالتنامه، ورقه ورود به جلسه جهت نماینده عضو صادر شود.

دستور جلسه:
۱ - گزارش هیأت مدیره و بازرس
۲ - تصویب صورتهای مالی سال ۱۴۰۲ و سال ۱۴۰۳
۳ - تصویب بودجه پیشنهادی سال ۱۴۰۴
۴ - انتخاب بازرس
۵ - تصمیم مجمع در خصوص تجمیع سهام‌های باقیمانده طبقه منفی یک شمالی در یک بلوک

مقام دعوت کننده: هیأت مدیره شرکت تعاونی

آگهی تشکیل مجمع عمومی موسس نظام صنفی رایانه‌ای استان بوشهر و اعلام نامزدهای قطعی انتخابات هیات مدیره و بازرس

بدینوسیله اسامی داوطلبین قطعی انتخابات هیات مدیره و بازرس مجمع عمومی موسس نظام صنفی رایانه ای استان بوشهر که در روز ۱۴۰۴/۰۹/۲۳ ساعت ۹ الی ۱۵ در محل بوشهر خیابان چهارباندی مرکز آموزش پژوهش توسعه آینده نگر برگزار می‌گردد، اعلام می‌گردد.

اسامی نامزدهای انتخابات هیات مدیره از شاخه شرکتها عبارتند از: علی رایزن ، اطهرسادات بلادی ، فرزاد دشتی، زهرا چمی ، مهرداد خیاطی

اسامی نامزدهای انتخابات هیات مدیره از شاخه فروشگاهها عبارتند از: علی خیاطی، عباس بوشهری

اسامی نامزدهای بازرس به صورت مشترک عبارتند از: یوسیف زینبی، مصطفی جان احمدی

**اسامی مشاورین

«نیوکمپ» با خاک یکسان و ساخته شد

«آزادی» همچنان در دست تعمیر!

در شـرایطی که سالیان متمادی است بازسـازی ورزشگاه آزادی با وجود نبود زمین چمن مناسـب در تهران به منظور برگزاری مسـابقات لیگ برتر و رقابت‌های تیم ملی فوتبال به یک پروژه طاقت‌فرسا تبدیل شده اسـت اما ورزشـگاه نیوکمپ پس از حدود ۲۷ ماه پس از تخریب کامل، فعالیت خود را به عنوان به یک ورزشـگاه فوق مدرن و بی‌نظیر، آغاز می‌کند.

به گزارش ایسـنا، سـال ۱۳۹۴ بود که اعلام شـد روند بازسازی و نوسازی ورزشـگاه یک صد هزار نفری آزادی با درخواست بودجه ۲۰۰ میلیارد تومانی برای دو سـال ازسـوی شرکت توسعه و نگهداری اماکن ورزشـی کشور مطرح شده اسـت. در نهایت اما سال ۱۳۹۶ طبق اعلام مسئولان وقت، بخش اول بازسازی این ورزشگاه که شامل ۳ زون ۳۴، ۳۵ و ۳۶ به پایان رسید.

بازسـازی غیررسمی ورزشـگاه آزادی از سـال ۱۴۰۲ کلید خورد و عملیات بازسازی رسمی آن از تیرماه سال ۱۴۰۳ پس از امضای قرارداد با قرارگاه سـازندگی خاتم الانبیا (ص) آغاز و قرار شد در مرحله نخست عملیات، ضلع غربی ورزشـگاه شـامل ۱۹ زون به همراه ۳ زون قبلی، مجموعا ۲۲ زون مورد مقاوم سـازی، بازسـازی و استانداردسازی قرار گیرد. وی همچنین اعلام کرد: سـال گذشـته برای بازسازی ورزشگاه آزادی ۱۲۰۰ میلیارد تومان اعتبار تخصیص داده شد که این اعتبار فقط برای کاسه ورزشگاه بود و اوایل تیرماه سال ۱۴۰۳ قسمتی از این اعتبار دریافت شـد که تا این زمان در ورزشـگاه آزادی بازی برگزار می‌شد و عملا از اواسـط تیرماه، کاملا ورزشـگاه در اختیار گرفت و ما متعهد به بازسـازی ظرف ۱۸ ماه هستیم در شرایطی که در ورزشگاه بازی برگزار نشـود چرا که برگزاری هر بازی ۳ تا ۴ روز پروژه را متوقف می‌کند. در عین حال باید بگویم کار سـاخت یک ورزشـگاه به مراتب از بازسازی ورزشگاه راحت‌تر است چرا که در بازسازی، کار به کندی پیش می‌رود. بنابراین قرارداد بازسازی ورزشـگاه آزادی طبق اعلام صورت گرفته از تیرماه سال ۱۴۰۳ به مدت ۱۸ ماه تا پایان سال ۱۴۰۴ است.

با این وجود این روزها که در آذر ماه سـال ۱۴۰۴ به سـر می‌بریم وضعیت مشـخص و دقیقی از پایان روند بازسـازی ورزشگاه آزادی در دسـت نیسـت و آنگونه که ثابت قدم، مدیرعامل فعلی شرکت توسعه و نگهداری اماکن ورزشی ۱۲ تیرماه سال جاری اعلام کرده کار بازسازی ورزشـگاه آزادی تا پایان سال ۱۴۰۵ ادامه خواهد داشت و امکان اتمام کار پروژه زودتر از تاریخ اعلام شده ازسوی وزیر ورزش وجود ندارد.

اما همزمان با آغاز بازسـازی ورزشـگاه آزادی، ورزشـگاه نیو کمپ بارسلونا به طور کامل تخریب شد تا ورزشگاه مدرنی ساخته شود.

پروژه بازسـازی ورزشـگاه نیوکمپ که گفته می‌شـود حدود ۱,۲۵ میلیـارد پونـد هزینه در بر داشـته با تلاش ۲۵۰ کارگر از تیرماه سـال ۱۴۰۲ جریان گرفت تا بازسازی این ورزشگاه ۶۷ ساله آغاز شود.

باشـگاه بارسـلونا در جولای ۲۰۲۲ اعلام کرد که ورزشگاه تاریخی خود را ترک خواهد کرد و فصل ۲۴-۲۰۲۳ را به دلیل روند ساخت و ساز نیوکمپ در ورزشگاه المپیک استادیوم ادامه خواهد داد.

در نهایـت اما با گذشـت حدود ۲۷ ماه از تخریب کامل، ورزشـگاه اسـپاتیفای نیوکمپ با برگزاری دیدار بارسـلونا و اتلتیکو بیلبائو از سری رقابت‌های لالیگا، یکم آذرماه سال جاری بازگشایی شد؛ بارسلونا در این مقطـع زمانی، مجوز بهره‌برداری اولیه تحت عنوان B۱ را دریافت کرده و دیـدار این تیم مقابل بـا بیلبائو با ظرفیت حدود ۴۵ هزار نفری برگزار می‌شود و پس از آن باشگاه به کار در مرحله C۱ ادامه خواهد داد.

در ماکت‌های کامپیوتری منتشر شده توسط باشگاه، استادیوم نسبت به گذشته‌اش غیرقابل تشخیص به نظر می‌رسد و زمین قرار است دارای بزرگ‌ترین سـقف در اروپا، یک سکوی تماشا از بالا و تعدادی مکان و مناطق اختصاصی جدید، باشـد. حالا نیوکمپ آماده برگزاری نخسـتین بازی پس از تخریب کامل شـده است اما ورزشـگاه آزادی همچنان از دسـترس خارج و درحال تعمیر اسـت؛ تعمیراتی که زمان پایانش مانند یک فیلم سینمایی با پایان کاملا باز است!

وعده جدید سرمربی تیم ملی فوتبال برای جام جهانی

هـر چقدر حجم انتقادات از عملکرد امیـر قلعه‌نویی در تیم ملی فوتبال ایران بیشتر می‌شـود، او سعی می‌کند با «سنگ» بزرگتری به مواجهه با مخالفانش بپردازد تا زمان را بکُشـد و بالاخره به جام جهانی برسد.

در شـرایطی که هنوز تکلیف حریفان تیم ملـی فوتبال ایران در جام جهانی مشـخص نشده و قرار است روز ۱۴ آذر قرعه کشی این رقابت‌ها انجام شـود، سـرمربی این تیم که به خاطر عملکرد ضعیف تیمش تحت تندترین انتقادات است، وعده داده کاری خواهد کرد که به خاطر نتایج تیم ملی در جام جهانی ایران یک هفته تعطیل شود!

امیر قلعه نویی که بعد از فشـارها و انتقادات فیفادی قبلی تأکید کـرده بود که قول می‌دهد تیم ملی را از گروهش یک مرحله بالاتر ببـرد، پس از بازی‌هـای پرانتقاد برابر کیپ‌ورد و ازبکسـتان و البته اتفاقات حاشـیه‌ای که اقتدار سرمربی تیم ملی را زیر سؤال برد، یک وعـده بزرگ دیگر داد؛ «تیم ملی کاری می‌کند که ایران یک هفته تعطیل شود!»

این سـنگ بزرگ را سـرمربی تیم ملی به میان انتقاداتی پرتاب کـرده که در روزهای گذشـته به اوج رسـیده و نتایـج تیم ملی در جام جهانی را «فاجعه» پیش‌بینی کرده اسـت. حالا امیر قلعه نویی برای فرار از این حجم انتقادات یک وعده بزرگ دیگر داد؛ وعده‌ای که تاکنون در تاریخ ورزش ایران سـابقه نداشـته و حتی برای بازی ایران و اسـترالیا که تمام ایران یک شب تا صبح نخوابید هم کشور تعطیل نشد!

حالا امیر قلعه نویی وعده داد که تیم تحت رهبری‌اش که از پس بردن ازبکسـتان هم بر نمی‌آید می‌خواهد در جام جهانی کاری کند که یک هفته ایران تعطیل شـود! با کدام تیم؟ با کدام سـرمربی؟ با کدام فوتبال و کدام تاکتیک؟ با کدام نظم و کدام اقتدار سرمربی؟

تیـم ملی خـوب بـازی نمی‌کند و ایـن را تمام کارشناسـان و پیشکسوتان تأیید می‌کنند اما فقط امیر قلعه نویی است که با استناد بـه برخی آمارها عملکرد تیمش را تأییـد می‌کند و همچنان اعتقاد دارد این تیم فوتبال خوب و قابل قبولی را به نمایش می‌گذارد و در جام جهانی هم تمام ایرادهایش برطرف خواهد شد.

هـر چند خوش بینانه به حرف‌هـای امیر قلعه نویی نگاه کنیم و این امیدواری را به خودمان بدهیم که تیم ملی در جام جهانی بدون ایراد بازی خواهد کرد امـا نگاهی به عملکرد این تیم در دیدارهای گذشـته خیلی امیدوارمان نمی‌کند چرا که قلعه نویی به اندازه کافی فرصت داشـته تا ایرادهای تیم ملی را به حداقل برسـاند اما نه تنها مشکلی حل نشده بلکه در دیدار با ازبکستان هم چند بازیکن اقتدار او را زیر سؤال بردند و قوز بالای قوز درست کردند.

اینکه همه علاقمندان به فوتبال، کارشناسـان، پیشکسـوتان و اهالـی رسـانه آرزو دارند تیم ملی ایران در جام جهانی بدرخشـد و بهترین عملکرد را داشـته باشد برکسی پوشـیده نیست اما واقعیت تیم ملی این امیدواری و آرزو را به کمترین امیدواری می‌رساند. قلعه نویـی هر چقدر هم که تلاش می‌کند خـودش را به روز و حرفه‌ای نشـان دهد اما تفکراتش همان «سنتی» اسـت که خودش هم در صحبت‌هایش اشـاره کـرد. تیم تحت مدیریـت او فوتبال به روز و جذابی را به نمایش نمی‌گذارد و مقابل تیم‌های درجه دوم آسـیا هم نمی‌تواند به راحتی پیروز شود. حالا چطور می‌خواهد در فاصله کوتاه تا جـام جهانی کاری کند که تیمش نتایج درخشـانی بگیرد و یک هفته ایران را تعطیل کند از آن سـنگ‌های بزرگ اسـت که کاملاً نشانه نزدن است!

جام جهانی ۴۸ تیمی شـانس صعود اکثر تیم‌های مدعی در قاره خودشـان را بالا می‌برد تا از گروه شـان صعود کنند چرا که شرایط

نسـبت به دوره‌های گذشـته برای صعود فراهم‌تر است و گرفتن ۴ امتیاز دور از دسـترس نخواهد بود. ایران در جام جهانی روسـیه هم چهار امتیاز گرفت و اگر این تیم بخواهد در دوره پیش رو هم همین امتیاز را کسـب کند با توجه به کیفیت تیم‌های همگروه خیلی اتفاق جدید و خارق العاده‌ای نیست. رد پای امیر قلعه نویی و دستیارانش در ایجـاد امیدواری برای نمایش «بدون ایراد» تیم ملی در جام جهانی باید در دیدارهای تدارکاتی و رسمی که این تیم انجام داده و خواهد داد، مشـخص باشـد. اتفاقی که در دیدارهای گذشته رخ نداده و تیم ملی نمایش دور از انتظاری داشـته اسـت. نمایشـی که کارشناسان و پیشکسـوتان را وادار بـه انتقـاد و ابراز نگرانی کرده تا مسـئولان فدراسیون فوتبال و کادر فنی برای این تیم فکر بهتری کنند.

بـا چیزی که مردم دیدند و کارشناسـان ارزیابی کردند، تیم ملی در جام جهانی حرفی برای گفتن نخواهد داشـت و با ادامه این روند هیچ امیدی به آن یک هفته تعطیلی به خاطر شادی نیست و ممکن است افسردگی آن هفته‌ها برای مردم باقی بماند!

اخبار کوتاه ورزشی

نوسازی پست اصلی برق مجموعه ورزشی آزادی پس از نیم قرن

پست اصلی برق مجموعه ورزشی که برق استادیوم فوتبال، فدراسیون کشتی و ۵ سالن را تامین می‌کند، پس از نیم قرن نوسـازی شـد. در عملیات نوسازی پست اصلی برق مجموعه ورزشی آزادی ۷ تابلو کامپکت متشکل از کلیدهای دژنکتور و سکسـیونر ۲۰ کیلو وات که از تجهیزات اصلی و بنیادین در ایسـتگاه‌های برق فشار بالا می‌باشند، تعویض گردید.این تجهیزات از ۵۶ سال قبل تا به امروز تعویض نشده بود. مجموعه ورزشی آزادی با ۴۶۰ هکتار مساحت، ۱۴ پست برق دارد که پست اصلی آن برق قسمت شمالی مجموعه، استادیوم فوتبال، استخر قهرمانی، ۵ سالن، فدراسیون کشتی و هتل المپیک را تامین می‌کند.در گام نخست بروزرسانی سیستم برق مجموعه ورزشی آزادی، با هزینه‌ای نزدیک به ۶۰ میلیارد تومان حدود ۵ کیلومتر از کابل‌های قدیمی،ترانس‌های پست و تجهیزات فشار قوی مجموعه تعویض گردید.

زمان پایان لیگ برتر و آغاز اردوی تیم ملی فوتبال

با درخواست کادرفنی تیم ملی، لیگ برتر فوتبال اوایل اردیبهشت ماه سال آینده به پایان می‌رسد. لیگ برتر فوتبال فصل جاری ایران روز ۱۵ اردیبهشـت سـال آینده به پایان خواهد رسید.امیر قلعه‌نویی سرمربی تیم ملی از فدراسیون فوتبال خواسته لیگ برتر تا این تاریخ به اتمام برسد تا کادر فنی تیم ملی بتواند برنامه‌های خود را برای آماده‌سازی تیم ملی برای حضور در جام جهانی ۲۰۲۶ اجرا کند.کادرفنی تیم ملی قصد دارد یک اردوی بلند مدت را در یکی از کشورهای اروپایی برگزار کند.بازیکنان ملی‌پوش پس از پایان لیگ ۵ روز استراحت می‌کنند و ۲۱ اردیبهشت راهی اردوی اروپایی تیم‌ملی خواهند شد.

چمن ورزشگاه تختی تهران به منظور رفع نواقص نمونه‌برداری شد

زمین چمن ورزشـگاه تختی، امروز مورد بازدید و نمونه‌برداری کارشناسان جهاد کشاورزی استان تهران قرار گرفت. زمین چمن ورزشگاه تختی، مورد بازدید کارشناسان جهاد کشاورزی استان تهران قرار گرفت.این بازدید با توجه به درخواسـت اداره‌کل ورزش و جوانان استان تهران از جهاد کشاورزی پیرامون وضعیت چمن ورزشگاه تختی و تنش‌های ایجاد شده طی چند ماه گذشته به دلایل مختلف، انجام شد و در جریان آن کارشناسان ضمن بازدیـد دقیـق، از چمن و خـاک آن نمونه‌برداری کردند.در جریان این بازی که با حضور علی جوادی مدیرکل و کارشناسـان اداره‌کل ورزش و جوانان اسـتان تهران صورت گرفت؛ کارشناسـانی از واحد آب‌وخاک، اصلاح نباتات و ادارات فنی و مهندسـی جهاد کشاورزی در جریان فرایند تنش‌های ایجاد شده قرار گرفتند و مقرر شد در اسرع وقت نسبت‌به اصلاح مشکلات موجود اقدام کنند.مدیرکل و جوانان استان تهران در این بازدید با اشـاره به اقدامات انجام‌شده، کمک کارشناسـان را در انجام این مهم به‌منظور بهبود وضعیت چمن ورزشگاه تختی ضروری دانست و تأکید کرد: این اداره‌کل از هر کوششی برای مطلوب شدن شرایط چمن ورزشگاه دریغ نخواهد کرد.

برد بزرگ تراکتور با گل تماشایی لوشکیا در ازبکستان

تیم فوتبال تراکتور تبریز با تک گل سـه امتیازی بازیکن خارجی خود توانسـت پیروز نبرد هفته پنجم لیگ نخبگان آسـیا شود. دیدار تیم‌های فوتبال نسف قارشی ازبکستان و تراکتور تبریز از ساعت ۱۷:۱۵ دیروزدوشنبه در هفته پنجم لیگ نخبگان آسـیا پیگیری شـد که با پیروزی یک بر صفر تراکتور در همراه بود. لوشـکیا (۱۷) برای تراکتور گلزنی کرد.

فدراسیون ژیمناستیک پلمب شد

سـاختمان فدراسیون ژیمناستیک پلمب شد و از ورود کارکنان فدراسیون به این مجموعه جلوگیری به عمل آمد. ساختمان فدراسیون ژیمناستیک واقع در ضلع جنوبی مجموعه ورزشی انقلاب پلمب شد. از علت این اقدام هنوز اطلاعی در دست نیست، هر چند فدراسیون ژیمناستیک در چند وقت اخیر با چالش‌های زیادی مواجه بود و گفته می‌شود اقدام امروز در همین راستا صورت گرفته است.به دنبال این ماجرا، از حضور مسئولان، کارمندان و ورزشکاران در محل این فدراسیون جلوگیری به عمل آمد.

انتخابات هیئت ژیمناستیک استان تهران باطل شد

به دنبال شکایت یکی از نامزدهای حضور در انتخابات هیئت ژیمناستیک استان تهران، دادگاه رای به ابطال این انتخابات داد. پیش از این انتخابات هیئت بدنسـازی و پرورش اندام اسـتان تهران نیز باطل شده بود. هیئت ژیمناسـتیک اسـتان تهران که ۵۱ ماه با سرپرست اداره شـده بود، روز ۲۲ اسفند سال ۱۴۰۲ با برگزاری مجمع انتخاباتی، رئیس چهار سال آینده خود را شناخت و طی آن محسن خوش طینت با رای اعضای مجمع به عنوان رئیس انتخاب شـد.به دنبال برگزاری این انتخابات یکی از نامزدهای ریاسـت این هیئت با این ادعا که تخلفاتی در برگزاری انتخابات صورت گرفته است به دادگاه شکایت کرد و پس از بررسی‌های لازم حکم این دادگاه مبنی بر ابطال انتخابات به خاطر تخلفات صورت گرفته اعلام شد.

عقد قرارداد رسمی پرسپولیس با مربی جدید برزیلی

مربی بدنساز جدید پرسپولیس قرارداد خود را به طور رسمی امضا کرد.جولیانو والیم دستیار اوسمار ویرا و مربی بدنسـاز پرسپولیس، ساعتی قبل با حضور در محل باشگاه، قراردادی را با باشگاه پرسپولیس امضا کرد.این مربی برزیلی سابقه کار در تیم‌های سانتوس و اتلتیکو پارانائنزه را داشته و در تیم بوریرام تایلند نیز دستیار اوسمار ویرا بوده است.مدت زمان قرارداد والیم با باشگاه پرسپولیس یک سال خواهد بود.

آگهی موضوع ماده ۳ قانون و ماده ۱۳ آئین نامه قانون تعیین تکلیف وضعیت ثبتی و اراضی وساختمان‌های فاقد سند رسمی

برابر رای شماره ۱۴۰۴۶۰۳۱۶۰۰۱۰۱۵۱۲۹ مـورخ ۱۴۰۴/۰۶/۲۶ هیات اول/دوم موضوع قانون تعیین تکلیف وضعیت ثبتی اراضی وسـاختمانهای فاقد سندرسـمی مستقر در واحد ثبتی حوزه ثبت ملک کرمانشـاه ناحیه یک تصرفات مالکانه بلامعارض متقاضی آقای/خانم علی کرم موسوی وزمله فرزند سیدحمید به شماره شناسنامه ۲۷ صادره از ایران حکایت از احراز مالکیت متقاضی نسـبت به ملک مورد تقاضا و انتقال ملک از مالک رسـمی سـلطانمراد شجاعی کالیانی به متقاضی داشته و تصرفات متقاضی نسبت به مورد تقاضا احراز گردیده و بررسی های محلی کارشناس که حکایت از عدم تعارض و بلامنازع بودن تصرفات متقاضی دارد. لذا مالکیت آقای/ خانم علی کرم موسوی وزمله فرزند سیدحمید به شماره شناسنامه ۲۷، کد ملی ۳۲۵۹۱۶۴۳۹۱ صادره از کرمانشـاه مبنی بر صدور سـندمالکیت نسبت به ششـدانگ یک قطعه زمین مزروعی به مسـاحت ۲۱۸۲۰.۱ مترمربع در قسـمتی از پلاک ۳۳۰ اصلی روسـتای کالیان علیا واقع در کرمانشـاه بخش حوزه ثبت ملک کرمانشـاه ناحیه یک محرز گردیده اسـت.لذا به منظور اطلاع عموم مراتب در دونوبت به فاصله۱۵ روز آگهی میشـود درصورتی که اشخاص نسبت به صدور سـندمالکیت متقاضی اعتراضی داشته باشند میتوانند ازتاریخ انتشار اولین آگهی به مدت دوماه اعتـراض خـودرا به این اداره تسـلیم وپس از اخذ رسـید، ظـرف مدت یکماه از تاریخ تسـلیم اعتراض، دادخواست خودرا به مراجع قضایی تقدیم نمایند بدیهی است درصورت انقضای مدت مذکور وعدم وصول اعتراض طبق مقررات سندمالکیت صادرخواهد شد./ م الف ۵۳۲۴

تاریخ انتشار نوبت اول: ۱۴۰۴/۰۸/۱۹ تاریخ انتشار نوبت دوم: ۱۴۰۴/۰۹/۰۵

آیت اله زارع–رئیس ثبت اسناد و املاک–ثبت کرمانشاه ناحیه یک

آگهی موضوع ماده ۳ قانون و ماده ۱۳ آئین نامه قانون تعیین تکلیف وضعیت ثبتی و اراضی و ساختمان‌های فاقد سند رسمی

برابـر رای شـماره ۱۴۰۴۶۰۳۱۶۰۰۱۰۱۴۸۵۱ مورخ ۱۴۰۴/۰۶/۲۴ هیـات اول/دوم موضوع قانون تعیین تکلیف وضعیت ثبتی اراضی وسـاختمانهای فاقد سندرسـمی مسـتقر در واحد ثبتی حـوزه ثبت ملک کرمانشـاه ناحیه یک تصرفـات مالکانه بلامعارض متقاضـی آقای/خانم آفرتاج کلوند فرزند غلامحسـین به شـماره شناسـنامه ۳۹۴ صادره از سـنقر حاکی از احـراز تصرف و مالکیت متقاضی نسـبت به ملک مورد تقاضا بوده همچنین انتقال ملک از مالک رسـمی مشـاعی حسین رضائی گاوبنده به صورت مع الواسطه (به استناد کد ۹۷۷ مجموعه بخشنامه های ثبتی) به متقاضی صورت پذیرفته، مضافا بررسـی های محلی کارشـناس که حکایت از عدم تعارض و بلامنازع بودن تصرفات متقاضی دارد. لذا مالکیت آقای/خانم آفرتاج کلوند فرزند غلامحسین به شـماره شناسـنامه ۳۹۴، کد ملی ۳۲۵۸۲۳۹۷۷۲، صادره از سـنقر مبنی بر صدور سندمالکیت نسـبت به ششـدانگ یک قطعه باغ به مسـاحت ۷۳۹.۹۵ مترمربع در محدوده ثبتی قسـمتی از قطعـه پنجـم تفکیکی از پـلاک ۱۴۸ اصلی (روسـتای گاوبنده) واقع در بخش یـک حومه حوزه ثبت ملک کرمانشـاه ناحیه یک محرز گردیده اسـت.لذا به منظور اطلاع عموم مراتب در دونوبت به فاصله۱۵ روز آگهی میشـود درصورتی که اشـخاص نسـبت به صدور سـندمالکیت متقاضی اعتراضی داشته باشند میتوانند ازتاریخ انتشار اولین آگهی به مدت دوماه اعتـراض خـودرا به این اداره تسـلیم وپس از اخذ رسـید، ظـرف مدت یکماه از تاریخ تسـلیم اعتراض، دادخواست خودرا به مراجع قضایی تقدیم نمایند بدیهی اسـت درصورت انقضای مدت مذکور وعدم وصول اعتراض طبق مقررات سند مالکیت صادرخواهد شد./ م الف ۵۳۲۲

تاریخ انتشار نوبت اول: ۱۴۰۴/۰۸/۱۹ تاریخ انتشار نوبت دوم: ۱۴۰۴/۰۹/۰۵

آیت اله زارع–رئیس ثبت اسناد و املاک–ثبت کرمانشاه ناحیه یک

آگهی تحدید حدود اختصاصی مریوان

به موجب آراء صادره هیئت مسـتقر در ثبت اسـناد و املاک مریوان مسـتند به ماده ۱۳ قانون تعیین تکلیف اراضی و ساختمان های فاقد سند ثبتی مواد ۱۴ و ۱۵ قانون ثبت در وقت مقرر ذیل بعمل آمده لذا بدین وسـیله از مجاورین و صاحبان حقوق دعوت میشـود در تاریخ ۱۴۰۴/۹/۲۵ در محل وقوع ملک حاضر و در صورتی که نسـبت به حدود یا حقوق اعتراض داشـته باشـند از تاریخ تحدید حدود ظرف مدت ۳۰ روز اعتراض خود را به اداره ثبت اسناد و املاک مریوان اعلام نمایند و برابر مفاد ماده ۸۶ آیین نامه قانو ثبت اعتراض باید کتبی به اداره تسلیم شود و معترض باید ظرف مدت یک ماه از تاریخ تسـلیم اعتـراض به مرجع ثبتی داد خواسـت خود را به مراجع ذیصـلاح قضایی تقدیم وگواهی مرجع مزبور را مبنی بر تقدیم داد خواسـت به ثبت مریوان ارائه نمایند در غیر این صورت متقاضی ثبت یانماینده قانونی وی می‌توانند به دادگاه مراجع و گواهی عدم تقدیم داد خواسـت را دریافت و به اداره ثبت مریوان تسـلیم نمایند و اداره ثبت بدونه توجه به اعتراض عملیات را با رعایت مقررات ادامه می‌دهد.

بخش ۲۴ مریوان

۱. تحدید حدود ششـدانگ یک قطعه زمین زراعتـی تحت پلاک ۲۸۰ فرعی از ۸۲۸ اصلـی به مسـاحت ۱۰۳۷۳/۸ متر مربع کـه در تصرف مفروزی آقـای هادی دادرس فرزند احمد کد ملی ۳۸۲۰۴۹۰۹۸۱ صادره از مریوان قرار دارد.

تاریخ انتشار : ۱۴۰۴/۹/۵

رئیس ثبت مریوان نگاری

آگهی تسلیم و اعاده اسناد

برابـر سـند انتقـال ۵۷۶۸۳- ۱۴۰۴/۰۸/۱۲ دفتر ۵۳ بانـه مقدار ۷۸/۲۲۳ سـهم از مجموع سـهام ۹۶۰۰ از ششـدانگ پلاک ۵۱۰ فرعی از ۱۳۷ فرعی از ۴- اصلی (به مالکیت شـیرزاد خورشـیدی) واقع در بخش ۷ بانه شـهر کانی‌سور به خانم کاله عبادی انتقال اجرایی شده است لذا ظرف مهلت ۱۰ روز از تاریخ انتشار آگهی اصل سـند مالکیت اولیـه را جهت ابطال به ایـن اداره اعاده، عـدم ارایه مانع از صدور سـند مالکیت بنـام منتقل الیه نخواهد بود.

سارا میرزایی
رئیس اداره ثبت اسناد و املاک شهرستان بانه

آگهی تحدید حدود اختصاصی

نظر به اینکه عملیات تحدیدی ششـدانگ یک قطعه نخلستان مشهور به سرکم دارای پلاک ۲۴۴فرعی از ۱۰۷۱-اصلـی قطعه ۳ بخش۴ واقـع در قریه بهمنی به نام اداره اوقاف منجر به تنظیم صورتجلسـه تحدید منفـی گردیـده لـذا طبـق تقاضـای کتبی نامبـرده در خواست تحدید حدود اختصاصی نموده ؛تحدید حدود اختصاصی به اسـتناد تبصره ۴و۵مـاده ۱۴۸اصلاحی قانون ثبت مورخ ۱۴۰۴/۱۰/۰۲ از سـاعت ۹الی ۱۱ صبح در محل شـروع بعمل خواهد آمد اینک به موجب این آگهی از متقاضـی و کلیهه صاحبان املاک مجاور طبـق ماده ۱۴ قانـون ثبت دعوت میشـودکه در وقت مقرردر محـل حضور بهم رسـانند واخواهی مجاورین نسـبت به حدود و حقوق ارتفاقی طبق ماده ۲۰ قانون ثبـت از تاریخ تنظیم صـورت مجلس تحدید حدود تا ۳۰ روز پذیرفته خواهد شد. م/الف ۲۱۹۳

تاریخ انتشار: ۱۴۰۴/۰۹/۰۵

محمود مظفری ـ رئیس ثبت اسناد و املاک میناب

آگهی موضوع ماده ۳ قانون تعیین وضعیت ثبتی و اراضی ساختمانهای فاقد سند رسمی

برابـر آراء هیـات موضوع قانون تعییـن تکلیف وضعیت ثبتی و اراضی سـاختمانهای فاقد سند رسمی مستقر در واحد ثبت میروان تصرف مالکانه و بلامعارض متقاضیان محرز گردیده اسـت. لذا مشـخصات متقاضیان و املاک مورد تقاضا به شـرح زیر بـه منظـور اطلاع عموم در دو نوبـت به فاصله ۱۵ روز آگهی می‌شـود درصورتی که اشـخاص نسـبت به صدور سند مالکیت متقاضیان اعتراضی داشـته باشند می‌توانند از تاریخ انتشـار اولین آگهی به مدت دو ماه اعتراض خود را به اداره ثبت اسـناد و املاک محل تسـلیم و پس از اخذ رسـید ظرف مدت یک ماه از تاریخ تسلیم اعتراض دادخواست خود را به مراجع قضایی تقدیم نماید.

بخش ۲۴ مریوان

۱. آقای ادریس کهنه پوشـی فرزند یونس به شـماره ملی ۳۸۲۱۳۷۸۴۴۱ در سـه دانگ از ششدانگ یک باب خانه مساحت ۱۵۹/۹۰ متر مربع پلاک فرعی از ۱ اصلی
۲. آقای آلان سعیدی افشار فرزند ایوب به شماره ملی ۳۸۱۰۴۸۲۳۲۳ در سه دانگ از ششدانگ یک باب خانه مساحت ۱۵۹/۹۰ متر مربع پلاک فرعی از ۱ اصلی

تاریخ انتشار نوبت اول: ۱۴۰۴/۸/۲۱
تاریخ انتشار نوبت دوم: ۱۴۰۴/۹/۵

رئیس ثبت مریوان نگاری

خوانندگان عزیز می‌توانند برای ارائه نظرات، پیشنهادات و انتقادات خود از طریق شماره تلفن ۷۷۶۴۴۴۰۹ با روابط عمومی روزنامه جمهوری اسلامی تماس حاصل نمایند

(آگهی مفقودی)

برگ سـبز خـودرو سـواری سـمند LXXU۷ بـه رنگ سـفید روغنی مدل ۱۳۹۵ شماره انتظامی ۳۴-۸۴۸ط۵۳ شماره موتور ۱۲۴K۰۹۰۶۳۷۷ شماره شاسی NAAC۹۱CE۴GF۱۰۵۵۶۱ بنام زهرا غبیشـاوی مفقود گردیده و از درجه اعتبار ساقط است. ماهشهر

آگهی مفقودی

برگ سبز، سند کمپانی و کارت سوخت وانت نیسان تیپ ۲۴۰۰ مدل ۱۳۸۶ به شماره انتظامی ۳۸۸ ن ۵۹_ ایران۲۳ و شـماره موتـور ۴۰۵۹۸۰ و شـماره شاسی IRNC۸۶۱X۵KN۱۲۰۶۱۱ مفقود گردیده و فاقد اعتبار می‌باشد. (سمیرم)

سند وفاکتور فروش خودرو تیگو۷AT به شماره انتظامی ۵۳۶و۹۲ایران ۲۷مدل ۱۳۹۷ رنـگ سـفید روغنی به شـماره MVME۴T۱۵BADJ۰۰۶۰۹۴ و شـماره شاسـی NATGBACR۱J۱۰۰۵۵۴۳ بـه نام ژیار تفاخر مفقود و از درجه اعتبار ساقط است. «ارومیه»

کارت دانشـجویی شـماره ۱۴۰۴۱۱۵۲۱۰۳۷ متعلـق بـه اینجانب محمد مهدی نباتی فرزند عباس دانشجو مقطع کارشناسی رشته مهندسی کامپیوتر دانشگاه ملـی ملایـر مفقـود گردیـده و از درجه اعتبار ساقط است. ملایر

اصل بـرگ فـروش کارخانـه و بـرگ سـبز خـودرو سـواری ام. وی .ام تیـپ NEWX۳۳AUTOMATIC مدل۱۳۹۳ رنـگ سـفید-روغنی شـماره موتـور MVM۴۸۴FBDE۰۰۰۲۶۸ شماره شاسی NATGBAYLAE۱۰۰۰۰۵۷ شماره پلاک ایران ۸۱-۲۷۶ب۲۷ به نام همایون هاشمی بـه شـماره ملـی ۶۳۳۹۸۵۱۷۰۳ مفقود گردیده و فاقد اعتبار می‌باشد.

برگ سـبز موتورسیکلت پیشرو پیام ۱۳۵ مـدل ۱۳۹۵ بشـماره انتظامی ایران ۶۴۱-۷۷۳۷۷ و شماره موتور ۰۱۳۵NEO۰۰۴۷۳۱ و شماره تنه NEO***۱۳۵H۹۵۷۶۶۳۵ بنـام وحید فـلاح دخت درب قلعـه مفقود گردیـده و از درجـه اعتبـار سـاقط می‌باشد. اردکان

برگ سبز خودرو سواری دنا EF۷ مدل ۱۴۰۲ به رنگ سفید و شماره انتظامی ۶۷ - ۸۶۹ ق ۹۹ شـماره موتـور ۱۵۳H۰۱۶۶۰۹۶ و شـماره شاسی NAAW۶۱HYEPDA۴۵۲۰۱ به نام مریم رشـتی مفقود گردیده و از درجه اعتبار ساقط می‌باشد. شیراز

مجـوز حمـل سـلاح شـکاری اینجانـب صادق مظفری به شـماره سـریال ۱۴۴۵۷۶۴ با کدملی ۰۶۲۰۶۹۸۵۶۱ و شناسـه ۱۳۳۱۸۶۹۳۲۸۸ مفقود گردیده از درجه اعتبار ساقط می‌باشد. شازند

برگ سبز اتومبیل سواری پراید جی تی ایکس آی مدل ۱۳۸۶ به شماره انتظامـی ۳۸۲ ص ۲۹ - ایـران ۴۶ شـماره موتـور ۲۲۳۹۶۵۸ شـماره شاسـی S۱۴۱۲۲۸۶۶۶۷۰۲۰ بنام سـیرنگ اصغـری جیرنـده مفقـود گردیـده و از درجـه اعتبـار سـاقط است. رشت

سـند مالکیت اتومبیل رنو ال نود مـدل ۱۳۹۰ به شـماره انتظامی ۵۲۷ق۷۷ایران ۱۱ مفقـود گردیـده و از درجـه اعتبار ساقط است. لاهیجان

سـند کمپانی و سند مالکیت موتورسیکلت هیرمن سورپر رکاب مدل ۱۳۸۸ به شماره انتظامـی ۷۳۳۳۵، ۵۸۲ مفقـود گردیـده و از درجـه اعتبار ساقط است. لاهیجان

مجوز حمل سـلاح شـکاری دولول سـاچمه زنی مدل کوسـه سـاخت کشـور ایران به شـماره ۰۲۰۹۱۰ بنـام آقـای یحیـی محمـدی فرزنددادمحمـد دارای شـماره ملی ۳۴۲۱۶۶۶۰۸۳ مفقود گردیده و از درجه اعتبار ساقط می‌باشد. میناب

برگ سـبز و سـند کمپانی خـودرو سـواری دوو ریسـر جی تی آی مدل ۱۹۹۴ بـه شـماره انتظامـی ایـران ۵۴-۵۷۸ ج ۹۸ و شـماره موتـور ۰۵۸۰۷۹ و شماره شاسی ۴۵۳۶۲۰ بنام سـید کمال چرب دسـت مفقود گردیـده و از درجـه اعتبـار سـاقط می‌باشد. یزد

آگهی مفقودی

برگ سـبز و سند کمپانی موتورسیکلت جترو مـدل ۱۳۸۸ به شـماره انتظامی ۶۱۸-۵۹۴۸۲ و شـماره موتـور NCW***۷۰۲۹۲۰۲۲۳ و شـماره تنـه NCW***۷۰G۸۸۳۳۶۵۲ مفقود گردیده و از درجه اعتبار سـاقط می‌باشد. زرین شهر

آگهی فقدان کلیه مدارک

کلیـه مـدارک کمپرسـی نیمـه یـدک مـارال مـدل ۱۳۹۱ بـه شـماره پلاک (ایـران ۲۶ -۱۹۴ع۱۸) و شـماره شاسی NALTC۰۳۰۰۹۱۰۵۰۷۱۰ متعلـق به (علـ

تأکید دکتر پزشکیان بر تسریع در اجرای ماده ۱۶۹ قانون مالیات‌های مستقیم و برخورد با دستگاه‌های متخلف

رئیس جمهور با اشاره به پیشرفت صورت گرفته در تکمیل پایگاه داده‌های ماده ۱۶۹ مکرر قانون مالیات‌های مستقیم و با تأکید بر تسریع در تمهید مقدمات اجرای کامل این ماده مهم قانون مالیاتی گفت: با اجرای این قانون اگر کسی بخشی از اموال و دارایی‌های خود اعم از منقول یا غیرمنقول را ثبت و اظهار نکرده باشد، امکان دریافت خدمات مرتبط با آنها از جمله داد و ستد یا نقل و انتقال را نخواهد داشت. هر بخش دولتی نیز که با اجرای این قانون همکاری نکند، باید به فوریت معرفی و مورد بازخواست قرار گیرد و مطابق قانون با آن برخورد شود.

پیرو ابلاغیه ۱۵ شهریور دکتر مسعود پزشکیان به وزیر امور اقتصادی و دارایی، جهت تسریع تمهید مقدمات اجرای ماده ۱۶۹ مکرر قانون مالیات‌های مستقیم، در راستای ارتقای حکمرانی مبتنی بر داده در کشور، پیشرفت‌های صورت گرفته در مسیر تکمیل پایگاه داده‌های مورد نیاز در این زمینه، در نشستی ازسوی رئیس سازمان امور مالیاتی تشریح شد.

رئیس جمهور در خلال ارائه این گزارش، با تأکید بر تسریع در تمهید مقدمات اجرای کامل این ماده مهم قانون مالیاتی گفت: با اجرای این قانون اگر کسی بخشی از اموال و دارایی‌های خود اعم از منقول یا غیرمنقول را ثبت و اظهار نکرده باشد، امکان دریافت خدمات مرتبط با آنها از جمله داد و ستد یا نقل و انتقال را نخواهد داشت. هر بخش دولتی نیز که با اجرای این قانون همکاری نکند، باید به فوریت معرفی و مورد بازخواست قرار گیرد و مطابق قانون با آن برخورد شود.

در این جلسه دکتر سبحانیان رئیس سازمان امور مالیاتی نیز با بیان اینکه دکتر پزشکیان به درستی اعتقاد دارند که حکمرانی در کشور باید مبتنی بر داده‌های دقیق، جامع و به‌روز صورت گیرد، این باور را کمکی بزرگ به سازمان امور مالیاتی در مسیر تکمیل پایگاه داده‌های ماده ۱۶۹ مکرر قانون مالیات‌های مستقیم عنوان و تصریح کرد: وقتی داده تبدیل به اطلاعات و اطلاعات تبدیل به سیاست شده و سیاست‌های تدوین شده به شکل صحیح اجرا شوند، کیفیت حکمرانی به شکل قابل توجهی ارتقا می‌یابد.

در این گزارش با تصریح به اینکه با توجه ویژه رئیس دولت چهاردهم، پایگاه داده‌های ماده ۱۶۹ مکرر قانون مالیات‌های مستقیم به بالاترین سطح کیفیت و غنای خود رسیده، آمده است: اطلاعات صورت‌حساب‌های الکترونیکی حاصل از اجرای قانون «پایانه‌های فروشگاهی و سامانه مودیان»، این امکان و ظرفیت را ایجاد کرده که بتوان حکمرانی مبتنی بر داده را در کشور پیاده‌سازی کرد و اگر چه این فرآیند به طور طبیعی زمان‌بر خواهد بود، اما بستر اجرا کاملا مهیا و فراهم است.

این گزارش با اشاره به اینکه برخی چالش‌ها در مسیر دسترسی سازمان امور مالیاتی به برخی داده‌ها نیز با تأکیدات و پیگیری شخص دکتر پزشکیان مرتفع شده است، می‌افزاید: با توجه به ظرفیت ایجاد شده در این پایگاه داده، درحال حاضر امکان ارائه همه خدمات حاکمیتی، به خصوص ازسوی دستگاه‌های اجرایی به مردم، با تکیه بر داده‌های دقیق و به‌روز مقدور شده است

امضای تفاهم‌نامه تامین ۵۰ دستگاه آمبولانس در سیستان و بلوچستان

تفاهم‌نامه تامین ۵۰ دستگاه آمبولانس تا پایان سال جاری در دیدار رئیس سازمان اورژانس کشور با استاندار سیستان و بلوچستان، به امضا رسید که در آن بر جبران کمبود نیروی انسانی و تقویت ناوگان فوریت‌های پزشکی استان تأکید شده است.

دکتر جعفر میعادفر رئیس سازمان اورژانس کشور در حاشیه دیدار با منصور بیجار، استاندار سیستان و بلوچستان، کمبود نیروی انسانی و خودروهای آمبولانس را از مهمترین چالش‌های اورژانس در استان‌ها برشمرد و جذب و استفاده از نیروهای بومی را به‌عنوان راهکاری کلیدی برای تامین و ماندگاری نیرو در مناطق مختلف کشور، به ویژه این استان پهناور، معرفی کرد.

وی از برنامه تامین ۲ هزار دستگاه آمبولانس دیگر در سطح کشور تا سال آینده خبر داد و اعلام کرد: این اقدام بخشی از برنامه گسترده نوسازی و توسعه ناوگان فوریت‌های پزشکی است.

استاندار سیستان و بلوچستان نیز در این دیدار با ابراز خرسندی از انعقاد این تفاهم‌نامه، گفت: تامین ۵۰ دستگاه آمبولانس در راستای دسترسی همگانی، به موقع، کارآمد و عادلانه به خدمات فوریت‌های پزشکی برای بیماران نیازمند و تقویت توان لجستیکی اورژانس در سراسر استان به ویژه در مناطق پرحادثه انجام شده است.

منصور بیجار تصریح کرد: این اقدام گامی مهم در ارتقای سطح خدمات فوریت‌های پزشکی در استان‌های کمتر برخوردار کشور محسوب می‌شود و امید می‌رود با اجرای این تفاهم‌نامه، شرایط امدادرسانی در سیستان و بلوچستان بهبود قابل توجهی یابد.

گام جدید برای پایداری گاز زمستانی
گاز میدان خارتنگ به شبکه تولید می‌آید

تولید روزانه ۵ میلیون مترمکعب گاز از میدان خارتنگ با تلاش شبانه‌روزی نیروهای عملیاتی و با هدف پایداری تأمین گاز زمستانی کشور، زودتر از زمان برنامه‌ریزی‌شده وارد مدار تولید می‌شود.

به گزارش شرکت ملی نفت ایران، حمید بورد، مدیرعامل شرکت ملی نفت ایران در ادامه برنامه‌ریزی‌ها برای عبور ایمن از زمستان و افزایش تولید گاز با حضور در میدان گازی خارتنگ در مرز بوشهر و فارس، از تلاش‌های کارکنان نفت مناطق مرکزی قدردانی کرد.

وی به شرایط سخت تولید در این منطقه سخت‌گذر اشاره کرد و گفت: کارکنان شرکت نفت مناطق مرکزی با تحمل دشواری‌های بسیار، گاز را از دل صخره‌ها بیرون می‌کشند و مصرف بهینه گاز ازسوی مردم، قدردانی از این تلاش‌ها و این نعمت ملی است. معاون وزیر نفت با اشاره به ذخیره‌سازی انرژی به‌عنوان یک «پشتوانه راهبردی برای کشور» افزود: پایداری جریان گاز در زمستان تنها محصول یک فصل کار نیست، بلکه نتیجه ماه‌ها برنامه‌ریزی، عملیات فنی مستمر و حضور نیروهای متخصص در سخت‌ترین شرایط اقلیمی است. به گفته بورد، توسعه میدان گازی خارتنگ نمونه‌ای از کار تیمی مهندسان، حفاران، بهره‌برداران و کارکنانی است که در سکوت خبری، اما با دقت و تعهد، ستون‌های تأمین انرژی کشور را سرپا نگه می‌دارند. فرخ علیخانی، مدیر برنامه‌ریزی تلفیقی شرکت ملی نفت ایران نیز در این بازدید درباره آخرین وضع توسعه میدان خارتنگ گفت: سه حلقه چاه این میدان آماده بهره‌برداری است و روزانه بین ۴ تا ۵ میلیون مترمکعب گاز وارد مدار تولید می‌کند. وی یادآور شد: طبق برنامه‌ریزی اولیه، قرار بود این حجم از تولید تا پایان بهار ۱۴۰۵ محقق شود، اما به دلیل ناترازی انرژی در کشور، با تلاش شبانه‌روزی همکاران ۵ میلیون مترمکعب گاز خارتنگ در دی امسال به مدار تولید می‌آید.

پیمان ایمانی، مدیرعامل شرکت نفت مناطق مرکزی ایران نیز با اشاره به برنامه حفاری هشت حلقه چاه در فاز نخست توسعه خارتنگ گفت: حفاری چهار حلقه چاه درحال انجام است و تأسیسات سرچاهی دو حلقه نصب شده است. وی گفت: ارزش این زنجیره تولید با اجرای خط لوله ۴۰ کیلومتری این میدان تکمیل می‌شود؛ خطی که گاز تولیدی را به مرکز تفکیک کنگان منتقل و بخشی از ناترازی انرژی کشور را جبران می‌کند.

ابلاغیه عارف برای واردات کالاهای اساسی از طریق استان‌های مرزی

معاون اول رئیس‌جمهور در ابلاغیه‌ای مصوبه هیئت وزیران درخصوص واردات کالاهای اساسی از طریق استان‌های مرزی را ابلاغ کرد.

محمدرضا عارف معاون اول رئیس‌جمهور در ابلاغیه‌ای به‌تاریخ اول آذرماه ۱۴۰۴ خطاب به وزارتخانه‌های اقتصاد، کشور، جهاد کشاورزی، صمت، بهداشت و هم‌چنین سازمان برنامه و بودجه، بانک مرکزی و سازمان ملی استاندارد مصوبه اخیر هیئت دولت درخصوص واردات کالاهای اساسی از طریق استان‌های مرزی را ابلاغ کرد.

در بخشی از این ابلاغیه آمده است: "هیئت وزیران در جلسه ۲۱ آبان‌ماه ۱۴۰۴ به‌پیشنهاد مشترک سازمان برنامه و بودجه کشور، وزارات کشور، وزارت جهاد کشاورزی و بانک مرکزی جمهوری اسلامی ایران و به‌استناد اصل ۱۳۸ قانون اساسی جمهوری اسلامی ایران و در جهت استفاده از ظرفیت استان‌های مرزی و منتخب برای تأمین کالاهای اساسی مورد نیاز کشور و تنظیم بازار داخلی تصویب کرد:

ورود کالاهای اساسی مشتمل بر برنج، روغن نباتی، حبوبات، گوشت قرمز، جو، ذرت و کنجاله مورد نیاز کشور که در این تصویب‌نامه به‌اختصار «کالاهای اساسی» نامیده می‌شوند، بدون انتقال ارز از طریق استان‌های مرزی مجاز است."

براساس این گزارش، در بخش دیگری از این ابلاغیه آمده است: "واردات کالاهای اساسی از استان‌های مرزی با ثبت سفارش یا ثبت آماری توسط وزارت صمت از طریق گمرک جمهوری اسلامی ایران ترخیص می‌گردد."

هم‌چنین در بخشی دیگر درج شده است: "سایر استان‌ها مجازند از طریق استان‌های مرزی نسبت به واردات کالاهای اساسی اقدام نمایند."

عارف در پایان این ابلاغیه تصریح کرده است: "این تصویب‌نامه تا چهارماه از تاریخ ابلاغ لازم‌الاتباع است و تمدید آن منوط به تصمیم‌گیری مجدد هیئت وزیران می‌باشد."

استخدام بیش از ۴۴۰۰ معلول در دستگاههای اجرایی

معاون توسعه مدیریت و منابع سازمان بهزیستی از صدور مجوز برگزاری دومین آزمون استخدامی ویژه افراد دارای معلولیت خبر داد و گفت: در این آزمون مجموعاً ۴۴۰۳ سهمیه استخدامی به افراد دارای معلولیت اختصاص یافته است.

علیرضا انجلاسی با بیان اینکه دفترچه راهنمای ثبت‌نام دومین آزمون استخدامی ویژه افراد دارای معلولیت در زمستان امسال منتشر خواهد شد، اعلام کرد: در راستای اجرای تبصره ذیل ماده ۱۱ و ماده ۱۵ قانون حمایت از حقوق معلولان، سازمان بهزیستی کشور با همکاری و هماهنگی‌های گسترده با سازمان اداری و استخدامی موفق به اخذ مجوز برگزاری این آزمون شد، این اقدام با هدف تعیین‌تکلیف سهمیه‌های استخدامی باقیمانده از دوره‌های گذشته که فاقد پذیرفته‌شده نهایی بودند، صورت گرفته است.

وی افزود: در این مرحله، ۴۶ دستگاه اجرایی کشور از جمله وزارت آموزش و پرورش، وزارت بهداشت، وزارت جهاد کشاورزی، وزارت نیرو و سایر نهادها مشارکت دارند و مجموعاً ۴۴۰۳ سهمیه استخدامی به افراد دارای معلولیت اختصاص یافته است.

انجلاسی با اشاره به برگزاری نخستین آزمون ویژه افراد دارای معلولیت در سال گذشته گفت: این آزمون با موفقیت برگزار شد و پذیرفته‌شدگان آن هم‌اکنون در دستگاه‌های اجرایی کشور مشغول به کار هستند.

آگهی موضوع ماده ۳ قانون و ماده ۱۳ آیین‌نامه قانون تعیین تکلیف وضعیت ثبتی اراضی و ساختمان‌های فاقد سند رسمی

برابر آراء صادره هیئت‌های اول و دوم موضوع قانون تعیین تکلیف وضعیت ثبتی اراضی و ساختمان‌های فاقد سند رسمی مستقر در واحد ثبتی نجف‌آباد تصرفات مالکانه و بلامعارض متقاضیان محرز گردیده است. لذا مشخصات متقاضیان و املاک مورد تقاضا به شرح زیر به منظور اطلاع عموم در دو نوبت به فاصله ۱۵ روز آگهی می‌شود. در صورتی که اشخاص نسبت به صدور سند مالکیت متقاضیان اعتراضی داشته باشند، از تاریخ انتشار اولین آگهی به مدت دو ماه اعتراض خود را در اداره ثبت اسناد و املاک محل تسلیم و پس از اخذ رسید، ظرف مدت یک ماه از تاریخ تسلیم اعتراض، دادخواست خود را به مرجع قضایی تقدیم نمایند.
رأی شماره ۳۵۱۹ مورخ ۱۴۰۴/۰۵/۱۹ - خانم مریم بدیهیان نجف آبادی به شناسنامه شماره ۷۳۶ کد ملی ۱۰۹۲۰۹۱۸۹۰ صادره نجف آباد فرزند فضل اله در ششدانگ یک باب خانه به مساحت ۹۱/۰۷ متر مربع قسمتی از پلاک شماره ۰ فرعی از ۴۱۲ اصلی واقع در قطعه ۱۰ بخش ۱۱ حوزه ثبت ملک اصفهان - طبق دفتر ۳۵۷ صفحه ۱۳۴ تمامت سه ـــ یازدهم دانگ مشاع از شش دانگ پلاک ۴۱۲ اصلی واقع در قطعه ۱۰ بخش ۱۱ ثبت اصفهان ، به نام مجتبی ملکی مسبوق به ثبت و سند مالکیت می‌باشد ،که نامبرده طی یک فقره قولنامه عادی مقدار ۹۰ متر مربع (معادل هشت ـــ صدم دانگ مشاع) از مالکیت خود را به مریم بدیهیان واگذار کرده است.
نوبت اول : ۱۴۰۴/۰۸/۲۰ نوبت دوم : ۱۴۰۴/۰۹/۰۵
شناسه : ۲۰۴۴۱۰۰ **مدیر واحد ثبتی حوزه ثبت ملک نجف آباد**

آگهی موضوع ماده ۳ قانون و ماده ۱۳ آئین نامه قانون تعیین تکلیف وضعیت ثبتی اراضی و ساختمانهای فاقد سند رسمی

برابر رای شماره ۱۴۰۴۶۰۳۱۸۰۰۲۰۰۷۷۸۶ مورخ ۱۴۰۴/۰۷/۱۳ هیات موضوع قانون تعیین تکلیف وضعیت ثبتی اراضی وساختمانهای فاقد سند رسمی مستقر در واحد ثبتی شهرستان بندر انزلی تصرفات مالکانه وبلامعارض متقاضی محمود صیدکار برنا فرزند قربانعلی در ششدانگ عرصه یک قطعه زمین مشتمل بر یکباب خانه و محوطه به مساحت ۱۰۷ مترمربع در قسمتی از پلاک ۳۳۵ فرعی از ۶۴۵ اصلی بخش ۸ گیلان حوزه ثبت ملک انزلی که شماره پلاک فرعی ۷۰۵۹ برای آن در نظر گرفته شده است ، محرز گردیده است. لذا جهت اطلاع عموم در دو نوبت به فاصله ۱۵ روز آگهی میشود درصورتی که هرکس نسبت به صدور سند مالکیت بنام متقاضی اعتراض داشته باشد میتواند از تاریخ انتشار اولین آگهی به مدت دو ماه اعتراض خود کتبارا به اداره ثبت اسناد واملاک محل تسلیم و پس از اخذ رسید، ظرف مدت یک ماه از تاریخ تسلیم اعتراض دادخواست خود را به مراجع محترم قضایی تقدیم نموده و گواهی تقدیم دادخواست را به اداره ثبت محل تحویل نماید. بدیهی است در صورت انقضای مدت مذکور وعدم وصول اعتراض طبق مقررات سند مالکیت صادر خواهد شد.ضمناصدور سند مالکیت ، مانع مراجعه متضرر به دادگاه نخواهد شد. م الف ۴۷۸۵
شناسه آگهی: ۲۰۴۴۱۰۹
تاریخ انتشار نوبت اول: ۱۴۰۴/۰۸/۲۱ تاریخ انتشار نوبت دوم: ۱۴۰۴/۰۹/۰۵
سبحان جعفری - مدیر واحد ثبتی حوزه ثبت ملک انزلی

آگهی موضوع ماده ۳ قانون و ماده ۱۳ آئین نامه قانون تعیین تکلیف وضعیت ثبتی اراضی و ساختمانهای فاقد سند رسمی

برابر رای شماره ۱۴۰۴۶۰۳۱۸۰۰۲۰۰۷۱۲۹ مورخ ۱۴۰۴/۰۶/۲۴ هیات موضوع قانون تعیین تکلیف وضعیت ثبتی اراضی وساختمانهای فاقد سند رسمی مستقر در واحد ثبتی شهرستان بندر انزلی تصرفات مالکانه وبلامعارض متقاضی رضا سبیل گشتی فرزند حسین در ششدانگ یک باب خانه و محوطه به مساحت ۲۵۸ مترمربع در قسمتی از پلاک ۸ فرعی از ۲۵ اصلی بخش ۷ گیلان حوزه ثبت ملک انزلی که شماره پلاک فرعی ۱۹۵ برای آن در نظر گرفته شده است ، محرز گردیده است. لذا جهت اطلاع عموم در دو نوبت به فاصله ۱۵ روز آگهی میشود درصورتی که هرکس نسبت به صدور سند مالکیت بنام متقاضی اعتراض داشته باشد میتواند از تاریخ انتشار اولین آگهی به مدت دو ماه اعتراض خود کتبارا به اداره ثبت اسناد واملاک محل تسلیم و پس از اخذ رسید، ظرف مدت یک ماه از تاریخ تسلیم اعتراض دادخواست خود را به مراجع محترم قضایی تقدیم نموده و گواهی تقدیم دادخواست را به اداره ثبت محل تحویل نماید. بدیهی است در صورت انقضای مدت مذکور وعدم وصول اعتراض طبق مقررات سند مالکیت صادر خواهد شد.ضمناصدور سند مالکیت ، مانع مراجعه متضرر به دادگاه نخواهد شد. م الف ۴۷۸۶
شناسه آگهی: ۲۰۴۴۰۹۸
تاریخ انتشار نوبت اول: ۱۴۰۴/۰۸/۲۱ تاریخ انتشار نوبت دوم: ۱۴۰۴/۰۹/۰۵
سبحان جعفری - مدیر واحد ثبتی حوزه ثبت ملک انزلی

آگهی تغییرات شرکت با مسئولیت محدود الماس سیر تابان به شناسه ملی ۱۴۰۰۶۰۶۶۴۶۵ و به شماره ثبت ۴۹۶۴۱۰

به استناد صورتجلسه مجمع عمومی فوق العاده مورخ ۱۴۰۴/۰۸/۱۴ تصمیمات ذیل اتخاذ شد آدرس شرکت به استان تهران، شهرستان تهران، بخش مرکزی، شهر تهران، صاحب الزمان، خیابان برادران شهید افراسیابی، کوچه شهید حجت اله شهرابی، پلاک ۷۷، طبقه همکف به کد پستی: ۱۷۶۷۶۴۵۷۳۳ تغییر یافت و ماده مربوطه در اساسنامه اصلاح گردید.
سازمان ثبت اسناد و املاک کشور
اداره ثبت شرکت‌ها و موسسات غیرتجاری تهران (۲۰۵۷۸۸۰)

تاسیس موسسه غیر تجاری آداب نیکنامی ایرانیان در تاریخ ۱۴۰۴/۰۹/۰۱ به شماره ثبت ۶۰۳۹۳ به شناسه ملی ۱۴۰۱۴۹۰۶۷۴۴

ثبت و امضا ذیل دفاترتکمیل گردیده که خلاصه آن به شرح زیر جهت اطلاع عموم آگهی میگردد. نام : آداب نیکنامی ایرانیان موسسه غیر تجاری موضوع فعالیت :موضوع فعالیتها: مشارکت یا اجرای طرحهای پژوهشی، فرهنگی و هنری و نیز گرد آوری و تدوین مجموعه های مستند درباره مسائل فرهنگی، هنری، اجتماعی و تاریخی برگزاری همایش، گردهمایی، سمینار و همکاری در برپایی نمایشگاه ها و جشنواره های فرهنگی و هنری و مشارکت در برگزاری همایش ها و سمینارهای تخصصی از طریق خدمات فرهنگی هنری برگزاری نشستهای فرهنگی، هنری، ادبی (شعر و شاعران)، معرفی، بررسی و نقد کتاب و نشریه و نیز انتخاب و اهدای جوایز به برگزیدگان آثار فرهنگی و هنری ارائه خدمات مشورتی در قلمرو مدیریت امور فرهنگی ، هنری و مطبوعاتی، ارائه خدمات پیمان مدیریت برای اجرای پروژه های فرهنگی هنری آموزشهای عمومی: طراحی و برگزاری دوره ها و کارگاه های آموزشی کوتاه مدت فرهنگی هنری از قبیل: _کتابخوانی، تندخوانی، قصه گویی، نقالی آئینی و ملی _ داستان نویسی، نقد کتاب، ویراستاری، شعر و نویسندگی _ روایتگران تاریخ انقلاب اسلامی و فرهنگ مقاومت (راویان نور) _ فن بیان، گویندگی و آئین سخنوری _ آشنایی با سبک و مهارتهای زندگی با هدف تحکیم و تقویت نهاد خانواده _ توسعه فرهنگی و سرگرمیها و پرورش استعداد و خلاقیتهای فرهنگی، هنری _ مهارتهای شهرنشینی در کلانشهرها و ترویج فرهنگ زندگی اجتماعی _ پیشگیری از آسیبهای اجتماعی و افزایش دانش و مهارت در مواجهه با آسیبها و شناسایی خطرات _ آگاه سازی مخاطبان به آسیبها و خطرات فضاهای مجازی و مهارت استفاده صحیح از این فضاها . به موجب مجوز از اداره کل وزارت فرهنگ و ارشاد اسلامی برابر با شماره مجوز ۱۴۰۴۱۲۳۵۳۷ در تاریخ ۱۴۰۴/۰۲/۳۱ در استان مربوطه این آگهی به ثبت رسید. به موجب مجوز از اداره کل وزارت فرهنگ و ارشاد اسلامی برابر با شماره مجوز ۱۴۰۴۱۹۶۱۳۷ در تاریخ ۱۴۰۴/۰۸/۲۵ در استان مربوطه این آگهی به ثبت رسید. مدت فعالیت: از تاریخ ثبت به مدت نامحدود مرکز اصلی : استان تهران، شهرستان تهران، بخش مرکزی، شهر تهران، پانزده خرداد، خیابان شهید شیخ فضل اله نوری، کوچه شهید امیر چترچی، پلاک ۴۸، ساختمان رویال، طبقه ۳، واحد ۱۱ کدپستی ۱۱۱۴۷۷۴۳۳۶ دارایی شخصیت حقوقی ۱,۰۵۰,۰۰۰,۰۰۰ ریال نقدی مدیران آقای حمید رضا موثقی به شماره ملی ۰۰۴۰۱۶۶۶۷۸ به سمت رئیس هیئت مدیره به مدت ۲ سال و به سمت عضو اصلی هیئت مدیره به مدت ۲ سال آقای علیرضا صادقی به شماره ملی ۰۰۶۶۳۴۲۷۴۰ به سمت عضو اصلی هیئت مدیره به مدت ۲ سال آقای حمید نیکزاد به شماره ملی ۰۰۷۶۲۶۹۴۲۶ به سمت عضو اصلی هیئت مدیره به مدت ۲ سال آقای سید محمد مسعود علامه به شماره ملی ۱۲۸۱۸۱۰۳۸۱ به سمت عضو اصلی هیئت مدیره به مدت ۲ سال و به سمت مدیرعامل به مدت ۲ سال آقای سید حمید خویی به شماره ملی ۴۷۲۲۸۴۵۳۴۴ به سمت عضو اصلی هیئت مدیره به مدت ۲ سال دارندگان حق امضا : کلیه اوراق و اسناد بهادار و تعهد آور موسسه از قبیل چک، سفته، بروات، قراردادها عقود اسلامی و همچنین کلیه نامه های عادی و اداری با امضاء (یکی از این دو نفر کافیست) مدیر عامل یا رئیس هیئت مدیره همراه با مهر موسسه معتبر میباشد روزنامه کثیر الانتشار جمهوری اسلامی جهت درج آگهی های موسسه تعیین گردید. ثبت موضوع فعالیت مذکور، به منزله اخذ و صدور پروانه فعالیت نمی‌باشد.
سازمان ثبت اسناد و املاک کشور
اداره ثبت شرکت‌ها و موسسات غیرتجاری تهران (۲۰۵۷۸۹۶)

آگهی موضوع ماده ۳ قانون و ماده ۱۳ آئین نامه قانون تعیین تکلیف وضعیت ثبتی اراضی و ساختمانهای فاقد سند رسمی

برابر رای شماره ۱۴۰۴۶۰۳۱۸۰۰۲۰۰۷۱۳۵ مورخ ۱۴۰۴/۰۶/۲۴ هیات موضوع قانون تعیین تکلیف وضعیت ثبتی اراضی وساختمانهای فاقد سند رسمی مستقر در واحد ثبتی شهرستان بندر انزلی تصرفات مالکانه و بلامعارض متقاضی عزیز محمدزاده علی آباد فرزند علی در ششدانگ یک قطعه زمین مشتمل بر انباری به مساحت ۲۵۰/۷۰ مترمربع در قسمتی از پلاک ۳۱۷ فرعی از ۱۵ اصلی بخش ۷ گیلان حوزه ثبت ملک انزلی که شماره پلاک فرعی ۲۱۸۲۳ برای آن در نظر گرفته شده است ، محرز گردیده است. لذا جهت اطلاع عموم در دو نوبت به فاصله ۱۵ روز آگهی میشود درصورتی که هرکس نسبت به صدور سند مالکیت بنام متقاضی اعتراض داشته باشد میتواند از تاریخ انتشار اولین آگهی به مدت دو ماه اعتراض خود کتبارا به اداره ثبت اسناد واملاک محل تسلیم و پس از اخذ رسید، ظرف مدت یک ماه از تاریخ تسلیم اعتراض دادخواست خود را به مراجع محترم قضایی تقدیم نموده و گواهی تقدیم دادخواست را به اداره ثبت محل تحویل نماید. بدیهی است در صورت انقضای مدت مذکور وعدم وصول اعتراض طبق مقررات سند مالکیت صادر خواهد شد.ضمناصدور سند مالکیت ، مانع مراجعه متضرر به دادگاه نخواهد شد. م الف ۴۷۸۴
شناسه آگهی: ۲۰۴۴۱۱۵
تاریخ انتشار نوبت اول: ۱۴۰۴/۰۸/۲۱ تاریخ انتشار نوبت دوم: ۱۴۰۴/۰۹/۰۵
سبحان جعفری - مدیر واحد ثبتی حوزه ثبت ملک انزلی

آگهی تغییرات شرکت سهامی خاص زرین سرشت پارس به شناسه ملی ۱۰۱۰۳۲۹۴۰۵۲ و به شماره ثبت ۲۹۱۲۹۱

به استناد صورتجلسه مجمع عمومی عادی بطور فوق العاده مورخ ۱۴۰۴/۰۸/۰۱ تصمیمات ذیل اتخاذ شد آقای امین تیمورتاش به شماره ملی ۰۷۵۹۱۷۲۱۹۶ به سمت نایب رئیس هیئت مدیره تا تاریخ ۱۴۰۶/۰۸/۰۱ و به سمت مدیرعامل تا تاریخ ۱۴۰۶/۰۸/۰۱ آقای محمدرضا تیمور تاش به شماره ملی ۰۷۵۹۷۰۹۵۵۶ به سمت رئیس هیئت مدیره تا تاریخ ۱۴۰۶/۰۸/۰۱ خانم هما شفیع آبادی به شماره ملی ۰۷۵۹۷۱۴۳۱۲ به سمت عضو اصلی هیئت مدیره تا تاریخ ۱۴۰۶/۰۸/۰۱ انتخاب گردیدند موسسه حسابرسی و خدمات مدیریت ارقام پویا به شناسه ملی ۱۰۳۸۰۱۱۲۱۰۶ به سمت بازرس اصلی تا پایان سال مالی آقای مهدی خسروی به شماره ملی ۳۲۵۷۲۲۴۸۸۵ به سمت بازرس علی البدل تا پایان سال مالی انتخاب گردیدند روزنامه کثیرالانتشار جمهوری اسلامی جهت نشر آگهی های شرکت تعیین گردید. ترازنامه و حساب سود و زیان سال مالی ۱۴۰۳ مورد تصویب واقع گردید.
سازمان ثبت اسناد و املاک کشور
اداره ثبت شرکت‌ها و موسسات غیرتجاری تهران (۲۰۵۷۸۹۲)

اداره ثبت اسناد و املاک حوزه ثبت ملک کوچصفهان
هیات موضوع قانون تعیین تکلیف وضعیت ثبتی اراضی و ساختمانهای فاقد سند رسمی
آگهی موضوع ماده ۳ قانون و ماده ۱۳ آئین نامه قانون تعیین تکلیف وضعیت ثبتی و اراضی و ساختمانهای فاقد سند رسمی

برابر آرای صادره هیات موضوع قانون تعیین تکلیف وضعیت ثبتی اراضی و ساختمانهای فاقد سند رسمی مستقر در واحد ثبتی حوزه ثبت ملک کوچصفهان بخش ۱۰ گیلان ،تصرفات مالکانه بلامعارض متقاضیان ذیل:
قریه سده سنگ اصلی ۵
۱ - پلاک ۷۱۲ فرعی از سنگ اصلی ۵ قریه سده مورد تقاضای آقای ابراهیم غایبی سدهی فرزند علی اکبر به شماره شناسنامه ۳۸۵۲ نسبت به ششدانگ یک قطعه زمین مزروعی طرح تجهیز شده به مساحت ۶۱۴۵,۴۸ متر مربع خریداری از مالک.
۲ - پلاک ۷۱۳ فرعی از سنگ اصلی ۵قریه سده مورد تقاضای خانم زینب فلاح ماموداان فرزند حسن به شماره شناسنامه ۷۶۳ نسبت به ششدانگ یک قطعه زمین مزروعی طرح تجهیز شده به مساحت ۶۱۴۴,۳۶ متر مربع خریداری از مالک.
۳ - پلاک ۷۱۴ فرعی از سنگ اصلی ۵ قریه سده مورد تقاضای آقای حسین جهانی سدهی فرزند احمد به شماره شناسنامه ۱۷۳ نسبت به ششدانگ دوباب مغازه و دو واحد مسکونی به مساحت ۲۰۰متر مربع خریداری از مالک.
۴ - پلاک ۷۱۵ فرعی از سنگ اصلی ۵ قریه سده مورد تقاضای ابوالفضل رکنی فرزند سبز علی به شماره شناسنامه ۵ نسبت به ششدانگ یک قطعه زمین مزروعی طرح تجهیز شده به مساحت ۱۳۳۳۰,۶۸متر مربع خریداری از مالک.
قریه گراکو سنگ اصلی ۹
۱ - پلاک ۱۵۴ فرعی از سنگ اصلی ۹ قریه گراکو مورد تقاضای آقای فرهاد دلیری فرزند محمد اسمعیل به شماره شناسنامه ۷۴۷۷ نسبت به ششدانگ یک قطعه زمین مشجر مشتمل بربنای احداثی به مساحت ۶۶۹متر مربع خریداری ازمالک .
قریه کنارسر سنگ اصلی ۱۹
۱ -پلاک ۸۳۸ فرعی از سنگ اصلی۱۹ قریه کنارسر مورد تقاضای خانم صدیقه نور علی سرخنی فرزند محمد به شماره شناسنامه ۱۲۵نسبت به ششدانگ یک قطعه زمین زراعی به مساحت ۳۴۹۶متر مربع خریداری ازمالک.
قریه جانکبر سنگ اصلی ۲۲
۱ - پلاک ۴۷۰ فرعی از سنگ اصلی ۲۲ قریه جانکبر مورد تقاضای خانم مرضیه رمضانی کوچصفهانی فرزند ابراهیم به شماره شناسنامه ۳ نسبت به ششدانگ یک قطعه زمین کشاورزی به مساحت ۳۷۰۵متر مربع خریداری از مالک.
قریه گیلوا سنگ اصلی ۲۱
۱ - پلاک ۹۴۹ فرعی از سنگ اصلی ۲۱ قریه گیلواء مورد تقاضای آقای مسعود سعیدی فرزند محمد علی به شماره شناسنامه ۱۳۰۱ نسبت به ششدانگ یکباب خانه مشتمل برمحوطه به مساحت ۲۵۷,۲۵متر مربع خریداری ازمالک .
۲ - پلاک ۹۵۰ فرعی از سنگ اصلی ۲۱ قریه گیلواء مورد تقاضای آقای مسعود سعیدی فرزند محمد علی به شماره شناسنامه ۱۳۰۱ نسبت به ششدانگ یکباب خانه مشتمل برمحوطه به مساحت ۲۵۹,۲۶متر مربع خریداری ازمالک .
۳ - پلاک ۹۵۱ فرعی از سنگ اصلی ۲۱ قریه گیلواء مورد تقاضای آقای احمد جنانی فرزند علی به شماره شناسنامه۱۴۵۵ و اقدس نظام آبادی فرزند محمد صادق به شماره شناسنامه ۲۰وجلیل آقا میریجانی فرزند محمد به شماره شناسنامه۳۶۲ وحسین حسین پوریان طاهری فرزند اصغر به شماره شناسنامه۸۸۰۲ هر کدام نسبت به یک و نیم دانگ مشاع از ششدانگ یک قطعه زمین مشتمل بر ویلای احداثی به مساحت ۱۰۷۴,۹۱متر مربع خریداری از مالک.
۴ - پلاک ۹۵۲ فرعی از سنگ اصلی ۲۱ قریه گیلواء مورد تقاضای خانم فریبا اسمعیلی همامی فرزند صفدر علی به شماره شناسنامه۴۰۰۵۴ نسبت به ششدانگ یک قطعه زمین مشجر با بنای احداثی به مساحت ۲۴۴,۶۰متر مربع خریداری ازمالک.
قریه پیر موسی سنگ اصلی ۴۶
۱ - پلاک ۸۹۹ فرعی از سنگ اصلی ۴۶ قریه پیر موسی مورد تقاضای آقای سیامک تقی پور فرزند علی به شماره شناسنامه۱۲۰۵۸ نسبت به ششدانگ یکباب خانه و محوطه به مساحت ۲۷۰,۶۱متر مربع خریداری ازمالک.
قریه خشت مسجد سنگ اصلی ۱۳
۱ - پلاک ۲۲۴ فرعی از سنگ اصلی ۱۳ قریه خشت مسجد مورد تقاضای آقای حسن معصومی خشت مسجدی فرزند علی اصغر به شماره شناسنامه۱۲۲۸ نسبت به ششدانگ یک قطعه زمین مزروعی طرح تجهیز شده به مساحت ۱۳۸۴,۵۰متر مربع خریداری ازمالک.
قریه ماموداان سنگ اصلی۲۰
۱ - پلاک ۹۰ فرعی از سنگ اصلی ۲۰ قریه ماموداان مورد تقاضای خانم پریوش اسمعیل زاده فرزند محمد به شماره شناسنامه۸۰۹ نسبت به ششدانگ یک قطعه زمین مزروعی طرح تجهیز شده به مساحت ۱۹۸۳,۱۰متر مربع خریداری ازمالک.
قریه گراکو سنگ اصلی ۹
۱ - پلاک ۱۵۵ فرعی از سنگ اصلی ۹ قریه گراکو مورد تقاضای خانم رمضانعلی کلبانی فرزند حسن به شماره شناسنامه۶ نسبت به ششدانگ یک قطعه زمین مزروعی طرح تجهیز شده به مساحت ۵۷۹۴,۳۵متر مربع خریداری ازمالک.
محرز گردیده است.لذا به منظور اطلاع عموم مراتب در دو نوبت به فاصله ۱۵ روز آگهی می شود در صورتی که اشخاص نسبت به صدور سند مالکیت متقاضی اعتراضی دا

بسیج، فرهنگی در جهت منافع و مصلحت عموم مردم

به مناسبت سالروز تشکیل بسیج مستضعفان

پنجم آذرماه سالروز تأسیس سازمان بسیج مستضعفان به فرمان امام خمینی رضوان‌الله تعالی علیه است. سازمانی که با هدف ایجاد تغییر در فرهنگ به میراث مانده از دوران رژیم ستم‌شاهی شکل گرفت و نیروهای مردمیش با نمایش ایثار و اخلاق و از جان گذشتگی و فداکاری، رشادت، میهن دوستی و پایبندی به دین و معرفت را معنایی دوباره بخشیدند. امام خمینی انقلاب اسلامی مردم مسلمان ایران را برخلاف سایر انقلاب‌های صورت گرفته در گذشته که عموماً وجهه اقتصادی، کارگری، سیاسی و یا... داشتند، یک انقلاب فرهنگی می‌دانستند چرا که اندیشه و فرهنگ، بنیانِ هر اجتماعی را تشکیل می‌دهد و تصور جامعه، گروه و فرد عاری از اندیشه یا بدون فرهنگ، تصوری ناممکن است.

نکته‌ای که در این میان درباره بسیج حائز اهمیت است و بیش از هر چیز دیگر جلب توجه می‌کند، «مصلحت عام» در فرهنگ بسیجی است که «سازماندهی نیروهای مردمی » در راستای آن صورت می‌گیرد. حرکت بسیج، حرکتی نیست که در جهت منافع افراد یا گروههای خاصی صورت گیرد، بلکه حرکتی است با هدف تامین «مصلحت عمومی» و برهمین اساس امام خمینی حرکت به سوی ترویج فرهنگ بسیجی را حرکت در مسیر فطرت الهی نوع انسان می‌دانستند و با افتخار از خود به عنوان یک بسیجی یاد می‌کردند و با تکیه بر همین وجه عام بسیج می‌فرمودند: «رحمت و برکات خداوند بزرگ بر بسیج مستضعفان که به حق پشتوانه انقلاب اسلامی است و به کوشش ارزنده خود ادامه داده و بحمدالله تعالی با همت جوانان برومند و داوطلبان گروه میلیونی، رزمنده تربیت و امید آن است که با شرکت فعال قشرهای معظم ملت و شور و شعفی که در جوانان عزیز از برکت اسلام مشاهده می‌شود، ارتش ۲۰ میلیونی که نگهبان جمهوری اسلامی و کشور عزیز از شر جهانخواران است تحقق یابد.» (پیام امام خمینی به مناسبت سالروز تشکیل بسیج مستضعفان، روزنامه جمهوری اسلامی، مورخ ۱۳۶۰/۹/۵)

در اندیشه امام خمینی «بسیج و بسیجی» و سالک «فرهنگ بسیج» دارای ویژگیهایی است که جامعترین هدف آن «حاکمیت قانون خدا در جهان» می‌باشد که در اصل ارجاع به مفهوم اولی بیان شده یعنی حرکت در مسیر فطرت الهی انسانها می‌باشد. به علاوه، از دید امام خمینی «بسیجی» تنها کسی نیست که در یک مجموعه یا نهاد تشکیلاتی و سازمانی وارد شده باشد، بلکه تمام ضعفای عالم، پابرهنگان درمانده و انسانهای دربند و مظلوم در برابر دیکتاتورها و ظالمین، «بسیجی» هستند: «قدرتها و ابرقدرتها و نوکران آنها مطمئن باشند اگر خمینی یکه و تنها هم بماند به راه خود که راه مبارزه با کفر و ظلم و شرک و بت‌پرستی است ادامه می‌دهد و به یاری خدا در کنار بسیجیان جهان اسلام، این پابرهنه‌های مغضوب دیکتاتورها، خواب راحت را از دیدگان جهانخواران و سرسپردگان که به ستم و ظلم خویش اصرار می‌نمایند سلب خواهد کرد.» (صحیفه امام، ج۲۱، ص۵۲) بر همین معیار است که امام خمینی خود را یک بسیجی می‌داند و بدان افتخار می‌ورزد و از خدا می‌خواهد که با آنها محشورش گرداند: «... در این دنیا افتخارم این است که خود بسیجی‌ام.» (صحیفه امام، ج۲۰، ص۱۱۳)

وقتی امام خمینی خود را یک بسیجی می‌دانند، به این ترتیب بهترین معیار شناخت فرهنگ بسیج به معنای حقیقی آن بدست می‌آید، به این معنی که شاخص اصلی فرهنگ بسیج دینی بودن این فرهنگ است. چرا که امام خمینی سلوک و عملش بر مبنای دستورات و احکام اسلام بود. در عبارات امام خمینی گاه از این شاخص به عنوان فرهنگ «اسلامی انسانی» یاد شده است. «بسیج میقات پابرهنگان و معراج اندیشه پاک اسلامی است...». امام خمینی مسیر رسیدن به اسلام پاک را که در بسیاری از موارد با تعبیر اسلام ناب محمدی از آن یاد می‌کردند، نیازمند تهذیب نفس و دوری از هوی و هوس و عدم وابستگی به زخارف دنیوی و پست و جاه و مقام می‌دانند و لذا «بسیجی» و سالک «فرهنگ بسیج» را مهذب می‌خواهند. تأکید فراوان امام خمینی بر تهذیب نفس، حکایت از آن دارد که بسیجی شدن و بسیجی ماندن بدون تهذیب نفس کاری بس مشکل و بلکه ناممکن است. اینکه امروز بسیجیان بعنوان حافظان امنیت کشور از جان خود برای مقابله با اغتشاشات، آدم کشی‌ها، تخریب اموال مردم و مقابله با ضدانقلاب مایه می‌گذارند، بر گرفته از اعتقاد راسخ به همین «فرهنگ بسیج» است.

مشکلات فرهنگی امروز، ریشه در فاصله گرفتن از فرهنگ فاطمی دارد

ایام فاطمیه، مناسب‌ترین زمان برای شناخت ریشه بسیاری از مشکلات فرهنگی امروز جامعه ماست. اگر این واقعیت را بپذیریم که ریشه بسیاری از مشکلات فرهنگی و اجتماعی امروز، فاصله گرفتن از مکتب فاطمی و فرهنگ ادب، حرمت‌داری و سیره اهل‌بیت(ع) است، شاید نقطه آغازی برای رفع مشکلات باشد.

«مکتب فاطمی» صرفاً یک آیین ظاهری نیست بلکه مکتبی عمیق، تربیتی و قرآنی است. الگوی زندگی حضرت زهرا (س) می‌تواند جامعه را به سمت عدالت، معرفت، قناعت، ادب و بندگی الهی هدایت کند. نَفَس فاطمه (س)» مایه حیات عالم و اتصال به معنویت الهی است و هدف از مراسم فاطمیه نیز تنها اجرای برنامه‌ها نیست؛ بلکه بازگشت به مکتب قرآن، سیره اهل‌بیت(ع) و احیای سبک زندگی فاطمی است.

فرهنگ فاطمی را نباید در برخی برداشت‌های سطحی درباره دعا، باران‌خواهی و امور معنوی خلاصه کرد. بارش رحمت الهی تنها به خواندن نماز و انجام ظواهر خلاصه نمی‌شود؛ بلکه در گرو رعایت عدالت، اخلاق، حرمت‌گذاری و تقویت ادب اجتماعی است. جامعه‌ای که ادب در آن کمرنگ شود، از برکت نیز محروم خواهد شد. متأسفانه بسیاری از معارف دینی امروزه در ظاهر مناسک محدود شده، درحالی که حقیقت

دین، رفتار عادلانه همراه با معرفت، اخلاق و بندگی است.

در طول تاریخ، ادب و حیا عامل گشوده شدن بسیاری از گره‌ها بوده است. نمونه بارز آن داستان «حُر» است که با یک رفتار حق طلبانه و مؤدبانه، مسیر خود را از دشمنی با امام حسین(ع) جدا کرد و به مقام بلند یاران سیدالشهدا(ع) رسید.

اگر مقایسه منصفانه‌ای میان برخی فرهنگ‌های غربی با فرهنگ اصیل اسلامی داشته باشیم، ریشه آسیب‌های هویتی جوامع را در بنیان خانواده‌ها، حرمت پدر و مادر و نقش تربیتی آنان خواهیم یافت. مکتب فاطمه (س)، مکتب رعایت حق الناس، تربیت، ادب، کرامت و هویت الهی است و این مکتب برگرفته از فرهنگ اصیل اسلامی است. اگر جامعه ما از مکتب فاطمی فاصله نگیرد و عدالت و اخلاق، رعایت حرمت‌ها و ادب را محور رفتارهای فردی و اجتماعی قرار دهد، رحمت الهی نیز بر زندگی مردم جاری می‌شود و بسیاری از مشکلات اخلاقی و اجتماعی کاهش خواهد یافت.

مادر، آن کاروان سالار عشق

مریم از یک نسبتِ عیسی عزیز
از سه نسبت، حضرت زهرا عزیز
در نوای زندگی سوز از حسین
اهل حق حرّیت آموز از حسین

نور چشم رحمة للعالمین
آن امام اوّلین و آخرین
سیرت فرزندها از امّهات
جوهر صدق و صفا از امّهات

آنکه جان در پیکر گیتی دمید
روزگار تازه آیین آفرید
مزرع تسلیم را حاصل بتول
مادران را اسوه کامل بتول

بانوی آن تاجدار هَل اتی
مرتضی مشکل گشا شیر خدا
بهر محتاجی دلش آن گونه سوخت
با یهودی چادر خود را فروخت

پادشاه و کلبه یی ایوان او
یک حُسام و یک زره سامان او
نوری و هم آتشی فرمانبرش
گم رضایش در رضای شوهرش

مادر آن مرکز پرگار عشق
مادر آن کاروان سالار عشق
آن ادب پرورده‌ی صبر و رضا
آسیا گردان و لب قرآن سُرا

آن یکی شمع شبستان حرم
حافظ جمعیت خَیرُ الامم
گریه‌های او ز بالین بی نیاز
گوهر افشاندی به دامان نماز

تا نشیند آتش پیکار و کین
پشت پا زد بر سر تاج و نگین
اشک او برچید جبریل از زمین
همچون شبنم ریخت بر عرش برین

و آن دگر مولای ابرار جهان
قوّت بازوی احرار جهان

اقبال لاهوری

آگهی دعوت مجمع عمومی عادی بطور فوق‌العاده (نوبت اول) شرکت تعاونی مصرف شماره دو کارکنان وزارت تعاون، کار ور فاه اجتماعی

مجمع عمومی عادی بطور فوق العاده شرکت تعاونی راس ساعت ۱۳ روز شنبه ۱۴۰۴/۰۹/۲۹ در سالن اجتماعات ساختمان شهید بهشتی واقع در خیابان شهید بهشتی میدان تختی پلاک ۲۶۶ - وزارت تعاون ، کار و رفاه اجتماعی با دستور جلسه زیر تشکیل می‌گردد. بدینوسیله از کلیه اعضا محترم تعاونی جهت حضور در مجمع عمومی دعوت بعمل می آید.

دستور جلسه:
۱ - گزارش هیئت مدیره و بازرس در خصوص عملکرد شرکت تعاونی
۲ - طرح و تصویب صورتهای مالی شرکت تعاونی سال ۱۴۰۳
۳ - انتخاب بازرس اصلی و علی البدل هیئت مدیره

یادآوری:
۱ - ضمنا در صورتیکه حضور عضوی بعللی در مجمع میسر نباشد می تواند حق رای خود را به موجب وکالتنامه کتبی به نماینده تام الاختیار یا عضو دیگری محول نماید. در این صورت هرعضو علاوه بر رای خود حداکثر حق یک رای با وکالتنامه کتبی خواهد داشت. در این صورت وکیل و موکل موظفند تا ۲۴ ساعت قبل از برگزاری مجمع عمومی به دفتر شرکت تعاونی واقع در خیابان ولیعصر ابتدای خیابان بزرگمهر مراجعه و در حضور هیئت مدیره نسبت به تکمیل فرم وکالتنامه اقدام نمایند.
۲ - داوطلبان بازرسی شرکت می توانند حداکثر ظرف مدت ۵ روز پس از انتشار آگهی جهت ثبت نام به دفتر تعاونی مراجعه نمایند.
۳ - کلیه تصمیمات و مصوبات مجمع طبق مقررات قانونی برای کلیه اعضا اعم از حاضر و غایب نافذ و معتبر است.

هیات مدیره

آگهی مجمع عمومی عادی به طور فوق العاده سالیانه شرکت پترو سازه شهباز اراک سهامی خاص به شماره ثبت ۳۹۶۶ و شناسه ملی ۱۰۷۸۰۰۷۴۳۵۰

بدینوسیله از کلیه سهامداران شرکت پترو سازه شهباز اراک سهامی خاص به شماره ثبت ۳۹۶۶ و شناسه ملی ۱۰۷۸۰۰۷۴۳۵۰ خود یا نمایندگان قانونی آنان دعوت می شود که در جلسه مجمع عمومی عادی سالیانه ۱۴۰۳ که در ساعت ۱۰ صبح روز جمعه مورخ ۱۴۰۴/۰۹/۲۱ در محل دفتر شرکت تشکیل می گردد حضور به هم رسانند.
لازم بذکر است گزارش بازرس قانونی شرکت در ساعات اداری از تاریخ ۱۴۰۴/۰۹/۰۸ برای مطالعه سهامداران آماده می باشد.

دستور جلسه :
۱ - ارائه گزارش هیئت مدیره و بازرس قانونی و تصویب تراز مالی شرکت در سال مالی منتهی به ۱۴۰۳/۱۲/۳۰
۲ - انتخاب بازرش اصلی و علی البدل
۳ - انتخاب روزنامه رسمی جهت درج آگهی ها
۴ - تعیین میزان پاداش هیئت مدیره
۵ - سایر مواردی که در صلاحیت مجمع عمومی عادی سالیانه به طور فوق العاده می باشد.

رئیس هیئت مدیره

آگهی دعوت مجمع عمومی فوق العاده نوبت دوم تعاونی تولیدی توزیعی شرکت مادر تخصصی خدمات کشاورزی به شماره ثبت ۱۴۳۹۸۵ و شناسه ملی۱۰۱۰۱۸۶۹۴۵۰

جلسه مجمع عمومی فوق العاده نوبت دوم تعاونی رأس ساعت ۹ صبح روز پنج شنبه بیستم آذرماه درمحل سالن شهید نعمتی جم طبقه اول ساختمان شماره ۲ مجتمع شهید آوینی وزارت جهاد کشاورزی واقع در خیابان طالقانی بعد از تقاطع ولیعصر به صورت حضوری برگزارمیگردد لذا از کلیه اعضا دعوت می شود راس ساعت مقرر در محل مذکور حضور به هم رسانند و یا وکیل / نماینده خود را کتباً معرفی نمایند.
*ضمناً به اطلاع می رساندکه به موجب ماده ۱۹ آئین نامه نحوه تشکیل مجامع عمومی و اصلاحیه های بعدی، تعداد آرایٔ وکالتی هر عضو وغیر عضو تنها یک رای خواهد بود و اعضای متقاضی اعطای نمایندگی می بایست به همراه نماینده خود تا پایان وقت اداری ۱۴۰۴/۹/۱۹ در محل دفتر تعاونی حاضر تا پس از احراز هویت و تأیید وکالت توسط احدی از اعضاء هیأت مدیره و بازرسان قانونی، برگه ورود به مجمع را دریافت نمایند.

*** دستور جلسه:**
- اصلاح اساسنامه تعاونی به شرح ذیل:
۱ - تغییر آدرس قانونی تعاونی به خیابان میرعماد، خیابان شانزدهم، روبروی درب خروجی متروی شهید بهشتی ، پلاک ۶ ، آسانسور جنوبی واحد ۲۰۴ ، کد پستی ۱۵۸۷۸۵۵۱۰۵
۲ - اصلاح نام تعاونی (حذف کلمه تکراری شرکت از نام تعاونی)
۳ - اضافه نمودن عبارت «انجام امور خیریه و عام المنفعه» به موضوع فعالیت تعاونی

هیأت مدیره تعاونی مادرتخصصی خدمات کشاورزی

هیات موضوع قانون تعیین تکلیف وضعیت ثبتی اراضی و ساختمان فاقد سند رسمی
آگهی موضوع ماده ۳قانون و ماده ۱۳ آئین نامه قانون تعیین تکلیف وضعیت ثبتی اراضی و ساختمان های فاقد سند رسمی

برابر آرای شماره ۱۴۰۴۶۰۳۰۵۰۰۴۰۰۳۹۷۳-۱۴۰۴/۳/۳۱ هیات موضوع قانون تعیین تکلیف وضعیت ثبتی اراضی و ساختمان های فاقد سند رسمی مستقر در واحد ثبتی حوزه ثبت ملک دلیجان تصرفات مالکانه بلامعارض متقاضی خانم پروین شفیعی فرزند یداله در ششدانگ یک قطعه باغ به مساحت ۵۵۹/۱۵مترمربع قسمتی از پلاک ۳۷فرعی از ۴۱۸۹ اصلی واقع در مزرعه رکن اباد سبب مالکیت بابت صداقیه و واگذاری طبق تقسیم نامه وراث مرحوم دخیل اله باقری ماک ثبتی محرز گردیده است.لذابه منظور اطلاع عموم مراتب در دو نوبت به فاصله ۱۵ روز آگهی می شود در صورتی که اشخاص نسبت به صدور سند مالکیت متقاضی اعتراضی داشته باشند می توانند از تاریخ اولین آگهی به مدت دو ماه اعتراض خود را به این اداره تسلیم و پس از اخذ رسید ،ظرف مدت یک ماه از تاریخ تسلیم اعتراض ،دادخواست خود را به مراجع قضایی تقدیم نمایند.بدیهی است در صورت انقضای مدت مذکور وعدم وصول اعتراض طبق مقررات سند مالکیت صادر خواهد شد. شناسه آگهی ۲۰۵۶۹۵۰
تاریخ انتشار نوبت اول :۱۴۰۴/۹/۵ تاریخ انتشار نوبت دوم: ۱۴۰۴/۹/۲۰
غلامحسن فدایی ــ رئیس اداره ثبت اسناد و املاک دلیجان

هیات موضوع قانون تعیین تکلیف وضعیت ثبتی اراضی و ساختمان فاقد سند رسمی
آگهی موضوع ماده ۳قانون و ماده ۱۳ آئین نامه قانون تعیین تکلیف وضعیت ثبتی اراضی و ساختمان های فاقد سند رسمی

برابر آرای شماره ۱۴۰۴۶۰۳۰۵۰۰۴۰۰۷۸۳۴-۱۴۰۴/۷/۲۳ هیات موضوع قانون تعیین تکلیف وضعیت ثبتی اراضی و ساختمان های فاقد سند رسمی مستقر در واحد ثبتی حوزه ثبت ملک دلیجان تصرفات مالکانه بلامعارض متقاضی اقای علی اکبر خلیلی فرزند غلامعلی در ششدانگ یک باب ساختمان به مساحت ۵۰/۲۱مترمربع پلاک ۹۶۵فرعی از ۴۱۹۷ اصلی واقع در دلیجان بلوار شهید فهمیده روبروی کارخانه یخ خریداری از مهدی نوروزی فراهانی واز مالکیت ثبتی علی دلاوری فرزند عبدالکریم محرز گردیده است.لذابه منظور اطلاع عموم مراتب در دو نوبت به فاصله ۱۵ روز آگهی می شود در صورتی که اشخاص نسبت به صدور سند مالکیت متقاضی اعتراضی داشته باشند می توانند از تاریخ اولین آگهی به مدت دو ماه اعتراض خود را به این اداره تسلیم و پس از اخذ رسید ،ظرف مدت یک ماه از تاریخ یک ماه از تاریخ تسلیم اعتراض، دادخواست خود را به مراجع قضایی تقدیم نمایند.بدیهی است در صورت انقضای مدت مذکور و عدم وصول اعتراض طبق مقررات سند مالکیت صادر خواهد شد. شناسه آگهی ۲۰۵۶۹۶۵
تاریخ انتشار نوبت اول :۱۴۰۴/۹/۵ تاریخ انتشار نوبت دوم: ۱۴۰۴/۹/۲۰
غلامحسن فدایی ــ رئیس اداره ثبت اسناد و املاک دلیجان

آگهی دعوت سهامداران شرکت صنایع بسته‌بندی آیدانار سهامی خاص ثبت شده به شماره ۲۳۶۰۶ به شناسه ملی ۱۰۱۰۰۶۹۰۷۲۵ جهت تشکیل مجمع عمومی فوق‌العاده

بدینوسیله از کلیه سهامداران شرکت دعوت می‌شود تا در جلسه مجمع عمومی فوق‌العاده که در ساعت ۱۰ صبح مورخ ۱۴۰۴/۰۹/۱۷ در محل قانونی شرکت تشکیل می‌گردد حضور بهم رسانند.
دستور جلسه: اتخاذ تصمیم در خصوص افزایش سرمایه شرکت
هیات مدیره شرکت

هیات موضوع قانون تعیین تکلیف وضعیت ثبتی اراضی و ساختمان فاقد سند رسمی
آگهی موضوع ماده ۳قانون و ماده ۱۳ آئین نامه قانون تعیین تکلیف وضعیت ثبتی اراضی و ساختمان های فاقد سند رسمی

برابر آرای شماره ۱۴۰۴۶۰۳۰۵۰۰۴۰۰۷۱۳۱-۱۴۰۴/۷/۶ هیات موضوع قانون تعیین تکلیف وضعیت ثبتی اراضی و ساختمان های فاقد سند رسمی مستقر در واحد ثبتی حوزه ثبت ملک دلیجان تصرفات مالکانه بلامعارض متقاضی اقای مصطفی روان بخش فرزند محمد باقر ششدانگ سه قطعه باغ به مساحت ۲۶۱/۷۳مترمربع قسمتی از پلاک ۸۶۲فرعی از ۳۰اصلی ویک قطعه به مساحت ۱۳۲۳/۸۳متر مربع قسمتی از پلاک ۸۶۲فرعی از ۳۰اصلی ویک قطعه به مساحت ۵۷۲/۴۳ متر مربع واقع در قسمتی از پلاک ۳۰اصلی واقع در روستای کروگان جاسب بخش ۱۰ شهرستان دلیجان که بر اثر عبور جاده به سه قسمت جدا از هم تبدیل شده خریداری از حاج سید ضیا جمالی واز مالکیت ثبتی بانو بهجت مهدوی و آقای پرویز صادقی محرز گردیده است.لذابه منظور اطلاع عموم مراتب در دو نوبت به فاصله ۱۵ روز آگهی می شود در صورتی که اشخاص نسبت به صدور سند مالکیت متقاضی اعتراضی داشته باشند می توانند از تاریخ اولین آگهی به مدت دو ماه اعتراض خود را به این اداره تسلیم و پس از اخذ رسید ،ظرف مدت یک ماه از تاریخ یک ماه از تاریخ تسلیم اعتراض ،دادخواست خود را به مراجع قضایی تقدیم نمایند.بدیهی است در صورت انقضای مدت مذکور وعدم وصول اعتراض طبق مقررات سند مالکیت صادر خواهد شد.
شناسه آگهی ۲۰۵۶۹۰۲
تاریخ انتشار نوبت اول : ۱۴۰۴/۹/۵ تاریخ انتشار نوبت دوم:۱۴۰۴/۹/۲۰
غلامحسن فدایی ــ رئیس اداره ثبت اسناد و املاک دلیجان

هیات موضوع قانون تعیین تکلیف وضعیت ثبتی اراضی و ساختمان فاقد سند رسمی
آگهی موضوع ماده ۳قانون و ماده ۱۳ آئین نامه قانون تعیین تکلیف وضعیت ثبتی اراضی و ساختمان های فاقد سند رسمی

۱ - برابر آرای شماره ۱۴۰۴۶۰۳۰۵۰۰۴۰۰۶۱۴۹-۱۴۰۴/۶/۱۲ هیات موضوع قانون تعیین تکلیف وضعیت ثبتی اراضی و ساختمان های فاقد سند رسمی مستقر در واحد ثبتی حوزه ثبت ملک دلیجان تصرفات مالکانه بلامعارض متقاضی اقای حجت اله خلیلی فرزند محمد در ششدانگ یک قطعه باغ به مساحت ۱۳۵۷/۴۲مترمربع پلاک فرعی ۱۲۱۰ از ۴۱۸۸ اصلی واقع در دلیجان خریداری از حاج محمد جلالی وار مالکیت ثبتی محمد خلیلی و سعدالله خلیلی
۲ - برابر رای شماره ۱۴۰۴۶۰۳۰۵۰۰۴۰۰۶۱۵۲-۱۴۰۴/۶/۱۲هیات تصرفات مالکانه بلامعارض متقاضی آقای حجت اله خلیلی فرزند محمد در ششدانگ یک قطعه زمین مزروعی به مساحت ۱۲۹۶/۸۹متر مربع پلاک فرعی ۱۲۱۲ از ۴۱۸۸اصلی واقع در دلیجان خریداری از حاج محمد جلالی واز مالکیت ثبتی خانم آغا بیگم هاشمی و محمد خلیلی محرز گردیده است.لذابه منظور اطلاع عموم مراتب در دو نوبت به فاصله ۱۵ روز آگهی می شود در صورتی که اشخاص نسبت به صدور سند مالکیت متقاضی اعتراضی داشته باشند می توانند از تاریخ اولین آگهی به مدت دو ماه اعتراض خود را به این اداره تسلیم و پس از اخذ رسید ،ظرف مدت یک ماه از تاریخ یک ماه از تاریخ تسلیم اعتراض ،دادخواست خود را به مراجع قضایی تقدیم نمایند.بدیهی است در صورت انقضای مدت مذکور وعدم وصول اعتراض طبق مقررات سند مالکیت صادر خواهد شد. شناسه آگهی۲۰۵۶۹۴۲
تاریخ انتشار نوبت اول :۱۴۰۴/۹/۵ تاریخ انتشار نوبت دوم: ۱۴۰۴/۹/۲۰
غلامحسن فدایی ــ رئیس اداره ثبت اسناد و املاک دلیجان

مناقصه عمومی منطقه هشت شهرداری تبریز

شهرداری منطقه هشت تبریز در نظر دارد به استناد مجوزهای اخذ شده پروژه های عمرانی به شرح جدول زیر را از طریق مناقصه عمومی وسامانه تدارکات الکترونیکی دولت WWW.Setadiran.ir به شرکتهای حقیقی و حقوقی واجد شرایط که دارای صلاحیت و رتبه لازم از مراجع زیر صلاح واگذار نمایند. واجدین شرایط میتوانند جهت دریافت اسناد مناقصه از ساعت ۱۰:۰۰ صبح روز چهارشنبه مورخه ۱۴۰۴/۰۹/۰۵ تا ساعت ۱۹:۰۰ روز دوشنبه مورخه ۱۴۰۴/۰۹/۱۰ به سامانه تدارکات الکترونیکی دولت(ستاد ایران) مراجعه نمایند.

ردیف	عنوان پروژه	مبلغ برآورد اولیه (ریال)	مبلغ سپرده (ریال)	حداقل رتبه
۱	خرید کفپوش بتنی برای کفسازی و مناسب سازی سطح منطقه طبق اولویت های تعیین شده	۱۰۰/۰۰۰/۰۰۰۰/۰۰۰	۵/۰۰۰/۰۰۰/۰۰۰	کلیه تولید کنندگان دارای پروانه و تاییدیه‌های استاندارد که مورد تایید معاونت فنی وعمرانی شهرداری تبریز (طبق آخرین لیست) می باشند.
۲	احداث گلخانه در محله سنجران واقع در خیابان فلسطین	۹۲/۰۰۰۰/۰۰۰/۰۰۰	۴/۶۰۰/۰۰۰/۰۰۰	حداقل رتبه پنج ابنیه

- مهلت بارگذاری مدارک به صورت الکترونیکی در سامانه ستاد توسط مناقصه گر از ساعت ۰۸:۰۰ روز سه شنبه مورخه ۱۴۰۴/۰۹/۱۱ تا ساعت ۱۰:۰۰ صبح روز یکشنبه مورخه ۱۴۰۴/۰۹/۲۳ می باشد و تنها سپرده شرکت در مناقصه پس از بارگذاری در سامانه به صورت فیزیکی تا ساعت ۱۰:۰۰ روز روز یکشنبه مورخه ۱۴۰۴/۰۹/۲۳ در پاکت سر بسته توسط مناقصه گر به دبیرخانه شهرداری منطقه واقع در بولوار علامه طباطبایی- پل قاری-ابتدای کوچه مجتهدلر - ساختمان شهرداری منطقه ۸ -طبقه اول تحویل نمایند.
- تاریخ بازگشایی پیشنهادات ساعت ۱۳:۰۰ روز یکشنبه مورخه ۱۴۰۴/۰۹/۲۳ دربستر سامانه ستاد درمحل اتاق جلسه شهرداری تبریز واقع درخیابان آزادی چهار راه ابوریحان ساختمان مرکزی شهرداری تبریز خواهد بود حضور کلیه شرکت کنندگان در جلسه آزاد می باشد.
- بدیهی است شرکت در مناقصه وارائه پیشنهاد قیمت به منزله قبول شروط وتکالیف مقرر در اسناد مناقصه بوده وشهرداری در قبول و یا رد کلیه پیشنهادات مختار است ونیز کلیه هزینه های آگهی به عهده برنده مناقصه خواهد بود.
- هرگاه برندگان اول و دوم از انعقاد قرارداد خودداری نمایند سپرده آنها به ترتیب بنفع شهرداری ضبط خواهد شد.
- هیچ کدام از اعضای (اصلی- علی البدل) شرکت نباید مشمول قانون ممنوعیت موضوع قانون منع مداخله وزرا و نمایندگان مجلس و کارمندان دولت در معاملات دولتی باشند.
- سایر اطلاعات وجزئیات مناقصه در اسناد معامله مندرج می باشدکه جزء لاینفک قرارداد می‌باشد.

شناسه آگهی: ۲۰۵۱۷۳۵

سفیر ژاپن در ایران خبر داد

آمادگی ژاپن برای مدیریت آلودگی هوا و منابع آب در خوزستان

اهواز- خبرنگار روزنامه جمهوری اسلامی: سفیر ژاپن در ایران از آمادگی این کشور برای همکاری با اهواز و خوزستان در حوزه‌های آلودگی هوا، مدیریت منابع آب و لایروبی شن‌های انباشت‌شده در رودخانه کارون خبر داد.

تسوکادا تاماکی در دیدار با سرپرست شهرداری اهواز اظهار کرد: برای اولین بار از خوزستان بازدید کردم و خوشحالم در این ماموریت در مراسم اهدای وسایل پزشکی به دانشگاه علوم پزشکی جندی شاپور اهواز و خودروی آتش‌نشانی حضور خواهم داشت.وی با اشاره به تمایل ژاپن برای ادامه همکاری با ایران افزود: آماده همکاری با خوزستان به ویژه در حوزه آلودگی هوا، مدیریت منابع آب و لایروبی شن‌های انباشت‌شده در رودخانه کارون هستیم.

سفیر ژاپن در ایران با اشاره به تبادل نظر در مورد همکاری‌های دوجانبه ایران و ژاپن بیان کرد: ایران و ژاپن ارتباط تاریخی دارند اما اینکه تاکنون بین هیچکدام از شهرهای این دو کشور خواهرخواندگی وجود نداشته تاسف‌آور است.

وی در ادامه با اشاره به مطرح شدن خواهرخواندگی بین یکی از شهرهای ژاپن و اهواز گفت: امیدواریم این فرصت برای خواهرخواندگی با یکی از شهرهای خوزستان و ارتباط بیشتر شهرهای ایران و ژاپن فراهم شود.تسوکادا تاماکی ادامه داد: اهواز و خوزستان در نقطه غربی راه ابریشم و ژاپن در نقطه شرقی راه ابریشم واقع شده‌اند که اگر خواهرخواندگی با یکی از شهرهای خوزستان انجام شود کارایی زیادی خواهد داشت.وی افزود: اهواز، چالش‌های محیطزیستی به ویژه در حوزه آلودگی هوا و مدیریت پسماند دارد که باید از ظرفیت‌ها برای کاهش این چالش‌ها استفاده شود.سفیر ژاپن در ایران گفت: از نگاه مردم عامه مردم، ایران از نظر انرژی و نفت اهمیت بالایی دارد و امیدواریم مذاکرات آمریکا و ایران به نتیجه برسد و تحریم‌ها لغو شود تا شرکت‌های ژاپنی در ایران سرمایه‌گذاری بیشتری انجام دهند.وی افزود: یکی از حوزه‌های فعالیت‌های حوزه شرکت‌های ژاپنی بحث کربن‌زدایی است. اکنون در وزارت امور خارجه و وزارت نفت ایران درحال مذاکره هستیم. نفت یکی از حوزه‌های انرژی خوزستان است و کار در حوزه کربن‌زدایی در خوزستان زیاد است.تسوکادا تاماکی اضافه کرد: متأسفانه زمان ماموریت اینجانب در خوزستان کوتاه است اما امیدوارم نکات مختلف را ببینم و همکاری آینده ایران و ژاپن را بررسی کنیم.

اهتمام اروند و بصره بر توسعه همکاری‌های دانشگاهی و دانش‌بنیان

اهواز- خبرنگار روزنامه جمهوری اسلامی: در نشست مشترک مدیرعامل سازمان منطقه آزاد اروند و رئیس دانشگاه بصره دو طرف بر گسترش تعاملات علمی، فناورانه و حمایت از شرکت‌های دانش‌بنیان در چارچوب یک تفاهم‌نامه رسمی تأکید کردند.

به گزارش روابط عمومی و امور بین‌الملل سازمان منطقه آزاد اروند، نشست دو جانبه میان مدیرعامل، معاونین و جمعی از مدیران سازمان منطقه آزاد اروند با "دکتر مهند جواد کاظم الاسدی" رئیس دانشگاه بصره، با محوریت گسترش همکاری‌های علمی و فناورانه در بصره برگزار شد. در این نشست، رئیس دانشگاه بصره با بیان اینکه این دانشگاه آمادگی کامل برای امضای تفاهم‌نامه همکاری با منطقه آزاد اروند را دارد، گفت: پس از طی مراحل قانونی و اخذ مجوزهای لازم از وزارت علوم عراق در بغداد، آماده‌ایم وارد فاز عملیاتی همکاری‌های مشترک شویم. وی افزود: دانشگاه بصره از توسعه ارتباطات علمی، تبادل دانش و حضور شرکت‌های فناور استقبال می‌کند. در ادامه، دکتر خانزادی، مدیرعامل سازمان منطقه آزاد اروند نیز با اعلام آمادگی و حمایت طرف ایرانی از این همکاری‌ها، بر اهمیت ورود شرکت‌های دانش‌بنیان و استارتاپ‌های ایرانی به بازار عراق تأکید کرد. وی تأکید کرد: دانش و فن‌آوری شرکت‌های دانش‌بنیان ما می‌تواند زمینه‌ساز تولید ثروت و گسترش تعاملات پایدار میان دو کشور باشد. در پایان نشست، دو طرف بر تقویت تعاملات و تدوین برنامه مشترک تأکید کردند و توافق شد که در ماه‌های آینده نشست تخصصی دیگری با حضور دانشگاه‌های بصره، دانشگاه‌های منطقه آزاد اروند و مجموعه دانشگاه‌های خوزستان، به‌منظور بررسی مسیرهای همکاری و تبادل علمی برگزار شود.

عملیات تعمیر و ترمیم دو نقطه از خط لوله در مسیر جاده هندیجان

اهواز- خبرنگار روزنامه جمهوری اسلامی: مدیرامور آبرسانی بندر امام خمینی(ره) خبر از تعمیر و ترمیم دو نقطه از خط لوله فولادی با قطر ۵۰۰ میلیمتری مسیر آبرسانی هندیجان را داد. به گزارش شبکه خبری سازمان آب و برق خوزستان، هادی راشدی در تشریح اهمیت این خبر اظهارکرد: باتوجه به نشتی بوجود آمده در خط لوله و با برنامه‌ریزی و هماهنگی با معاونت بهره‌برداری شرکت و اعزام گروهای عملیاتی تعمیرات خطوط لوله بندرامام خمینی(ره) به محل واقع کیلومترهای ۶ و ۷ بلافاصله نسبت به تعمیر اساسی آن اقدام شد. راشدی خاطرنشان کرد: این اقدام با هدف حفظ پایداری جریان و جلوگیری از نشتی انجام شد پس از اجرای تعمیرات، آزمون فشار برای اطمینان از سلامت خط صورت گرفت و در پایان، محوطه کار ایمن‌سازی شد و خط به شبکه اصلی بازگردانده شد.

آغاز فاز جدید طرح حفاظت از تالاب‌های کشور

اهواز- خبرنگار روزنامه جمهوری اسلامی: نماینده تام‌الاختیار طرح حفاظت از تالاب‌ها در سازمان حفاظت محیطزیست کشور از آغاز اجرای فاز جدید طرح حفاظت از تالاب‌های کشور خبر داد.

فرشته جادری در نشست هماهنگی تفاهم‌نامه همکاری میان سازمان حفاظت محیطزیست و سازمان آموزش فنی‌وحرفه‌ای کشور در خوزستان در اهواز با اشاره به پیشینه اجرای طرح با همکاری UNDP و حمایت دولت ژاپن اظهار کرد: این طرح تجربه‌های موفقی در دریاچه ارومیه، حوضه‌های گیلان، فارس، پریشان و استان‌های آذربایجان شرقی و غربی به ویژه در حوزه کشاورزی پایدار داشته است. وی افزود: در فاز پیشین، اجرای پایلوت در شادگان و بهبهان نتایج قابل توجهی به همراه داشت و همین موفقیت‌ها موجب شد فاز جدید تا سال ۲۰۲۸ ادامه یابد. مشاور معاونت محیطزیست دریایی و تالاب‌ها در سازمان حفاظت محیطزیست کشور تصریح کرد: هدف اصلی این طرح، توسعه معیشت‌های پایدار، بهبود کشاورزی سازگار با محیطزیست و کاهش فشار بر منابع تالابی است و همکاری نزدیک با سازمان آموزش فنی‌وحرفه‌ای و کسب‌وکارهای محلی در پیشبرد اهداف طرح نقش تعیین‌کننده دارد.

معاون محیطزیست طبیعی اداره کل حفاظت محیطزیست خوزستان نیز با اشاره به تلاش‌های صورت‌گرفته در حوزه معیشت‌های سازگار با تالاب‌ها، بر نقش مؤثر کارکنان این اداره کل و فعالان محلی در توسعه معیشت‌های پایدار و ارتقای حفاظت از تالاب‌های استان تأکید کرد. سیدعادل مولا ابراز امیدواری کرد: با استمرار همکاری‌های بین دستگاهی، نتایج مطلوب‌تری برای جوامع محلی و محیطزیست حاصل می‌شود.

وی افزود: توانمندسازی جوامع محلی و ارتقای مهارت‌های مرتبط با معیشت پایدار از محورهای مهم تفاهم‌نامه بوده و نقش به سزایی در کاهش فشار بر زیست‌بوم‌های حساس استان دارد. براساس این گزارش این نشست گام‌های اجرایی فاز جدید، نحوه مشارکت دستگاه‌های محلی و چگونگی توانمندسازی جوامع پیرامونی تالاب‌ها بررسی و بر تداوم همکاری‌های مشترک تأکید شد.

KSC
شرکت فولاد خوزستان

فراخوان مناقصه ۵۲۵۰۰۰۹۰ مناقصه عمومی یک‌مرحله‌ای نوبت اول

شرکت فولاد خوزستان درنظر دارد انجام فعالیت اجرایی ذیل را طبق شرح کار و خدمات تدوین شده مندرج در اسناد مناقصه پس از ارزیابی کیفی از طریق مناقصه به پیمانکار واجدشرایط واگذار نماید.

لازم به ذکر است با توجه به اینکه اعلام آمادگی و دریافت اسناد مناقصه از طریق وب‌سایت مدیریت تامین‌کنندگان به آدرس الکترونیکی https://pim.ksc.ir انجام خواهد شد. ضروری است مناقصه‌گران در صورت عدم عضویت قبلی مراحل ثبت‌نام در سایت مذکور را جهت شرکت در مناقصه محقق سازند.

الف- موضوع مناقصه: عملیات نصب، تعویض و جمع‌آوری تجهیزات و تاسیسات مرتبط با واحد تهویه و تبرید

ب- شرح مختصری از مشخصات و مقادیر کار:

ج- محل اجرای خدمات و مدت انجام کار: محل انجام خدمات/ پروژه در واحد تهویه و تبرید شرکت فولاد خوزستان و مدت اجرای قرارداد از تاریخ ابلاغ شروع بکار توسط کارفرما ۱۲ ماه می‌باشد.

د- شرایط مناقصه‌گران متقاضی:

-داشتن ظرفیت آزاد (تعدادی و ریالی) در رشته مربوطه (با توجه به نوع مناقصه)

-دارا بودن رتبه‌بندی متناسب با موضوع مناقصه از سازمان برنامه و بودجه کشور (حسب مورد)

-داشتن سابقه مفید در رابطه با موضوع مناقصه و حُسن شهرت در فعالیت‌های گذشته براساس رزومه کاری و توان فنی و مهندسی

-دارا بودن صلاحیت ایمنی معتبر از اداره تعاون کار و رفاه اجتماعی براساس ماده ۲ و ۳ آیین‌نامه ایمنی امور پیمانکاری مصوب وزارت کار و امور اجتماعی در تاریخ ۱۳۸۹/۰۳/۰۵

-دارا بودن گواهی صلاحیت معتبر از اداره تعاون کار و رفاه اجتماعی موضوع تصویبنامه شماره ۳۸۳۲۶/ت۲۷۰۵۶ه مورخ ۸۱/۰۹/۰۵ هیأت محترم وزیران در خصوص انجام خدمات موضوع مناقصه

-توانایی ارائه ضمانت‌نامه شرکت در مناقصه به مبلغ ۲/۷۰۰/۰۰۰/۰۰۰ (ریال)

-توانایی تهیه ضمانتنامه انجام تعهدات (در صورت برنده شدن) به میزان ۵٪ بار مالی پیمان براساس نرخ پیشنهادی

-در تعیین برنده مناقصه و در شرایط برابر اولویت با شرکت‌های بومی استانی است.

تذکر: حسب مورد ارائه یک نسخه از اساسنامه شرکتنامه و آگهی تأسیس و آخرین آگهی تغییرات ثبت شده در روزنامه رسمی کشور و هرگونه گواهی مبنی بر واجدشرایط بودن شرکت مطابق با مفاد آگهی الزامی می‌باشد.

ه- محل و مهلت و چگونگی دریافت مدارک مناقصه‌گران:

از کلیه متقاضیان دعوت به عمل می‌آید پس از انتشار آگهی در این فراخوان و حداکثر تا تاریخ ۱۴۰۴/۰۹/۱۴ با مراجعه به نشانی اینترنتی فوق‌الذکر ضمن تکمیل فرآیند ثبت‌نام و تأیید نهایی آن و ارسال درخواست اعلام آمادگی از طریق وب‌سایت مذکور نسبت به بارگذاری مدارک موردنیاز به همراه مستندات مربوطه مطابق با اطلاعات درخواست شده در وب‌سایت اقدام نمایید تا ارزیابی لازم وفق آیین‌نامه و دستورالعمل ارزیابی کیفی شرکت فولاد خوزستان بر روی مدارک ارسالی مناقصه‌گران بعمل آید.

تأکید می‌گردد اعلام آمادگی و ارسال مدارک، هیچگونه حقی را برای متقاضیان جهت شرکت در مناقصه‌های آتی این شرکت ایجاد ننموده و مدارک الصاقی و همچنین کسب امتیاز براساس معیارهای ارزیابی کیفی و توانمندی‌های بهداشتی و زیست محیطی (HSE) می‌باشد.

ضمناً اسناد مناقصه برای متقاضیان واجدشرایط در مرحله ارزیابی کیفی نیز از طریق آدرس مذکور قابل دریافت خواهد بود. همچنین زمان برگزاری جلسه توجیهی (سایت ویزیت) پیش از اعلام قیمت، زمان تحویل و گشایش پاکات در اسناد مناقصه درج شده است.

(ارائه معرفی‌نامه و کارت ملی برای متقاضیان شرکت در مناقصه و نمایندگان شرکت‌ها در همه مراحل لازم و ضروری می‌باشد.)

و- نام و نشانی کارفرما:

خوزستان اهواز - ابتدای بزرگراه خلیج‌فارس - بلوار فولاد خوزستان - شرکت فولاد خوزستان - کدپستی: ۱۳۱۱۱-۶۱۷۸۸

ضمناً متقاضیان می‌توانند جهت کسب اطلاعات بیشتر با شماره تلفن ۰۰۹۸۶۱۳۲۱۳۶۴۱۲ آقا/خانم منصور ادهمی (کارشناس امور قراردادها) تماس حاصل فرمایند.

روابط عمومی شرکت فولاد خوزستان

سه هکتار مزرعه سبزیجات آلوده به نفت در دزفول معدوم شد

اهواز- خبرنگار روزنامه جمهوری اسلامی: مدیر جهاد کشاورزی دزفول گفت: سه هکتار مزرعه سبزیجات برگی آلوده به نفت در راستای تضمین امنیت غذایی و حفظ سلامت عمومی شهروندان دزفول معدوم شد. به گزارش روابط عمومی سازمان جهاد کشاورزی خوزستان، بهروز قمرزاده افزود: براساس بررسی‌های کارشناسی،

این محصولات به‌علت آلودگی ناشی از تماس با مواد نفتی به‌طور کامل از چرخه مصرف خارج و معدوم شدند تا از ورود حتی مقدار ناچیزی از محصولات آلوده به بازار جلوگیری شود.وی ادامه داد: هرگونه اقدام مخل امنیت غذایی غیرقابل قبول است و با عواملی که موجب این آلودگی نفتی شدند برخورد قاطع خواهد شد.قمرزاده سلامت مردم را خط قرمز جهاد کشاورزی دانست و گفت: با هرگونه عمل عمدی یا سهوی که منجر به تهدید سلامت مصرف‌کنندگان شود و امنیت غذایی را به مخاطره اندازد، مطابق قانون و بدون اغماض برخورد خواهد شد.مدیر جهاد کشاورزی دزفول تصریح کرد: این اقدام در چارچوب قوانین و مقررات ملی از جمله ماده ۲ قانون افزایش بهره‌وری بخش کشاورزی و منابع طبیعی، ماده ۶۸۸ قانون مجازات اسلامی (بخش تعزیرات)، ماده سه آیین‌نامه اجرایی نظام جامع جلوگیری از آلودگی محصولات کشاورزی، قانون حفظ نباتات کشور و ماده ۲۰ قانون هوای پاک انجام شده است.وی با تأکید بر ضرورت هوشیاری کشاورزان و مصرف‌کنندگان خاطرنشان کرد: جهاد کشاورزی شهرستان دزفول با همکاری مراجع ذی‌ربط به صورت مستمر بر سلامت تولید و عرضه محصولات کشاورزی نظارت دارد و هرگونه اقدام مغایر با سلامت جامعه را به دستگاه قضا معرفی خواهد کرد.سالانه افزون بر ۲٫۵ میلیون تن انواع محصول زراعی و باغی در دزفول تولید می‌شود.

فولاد خوزستان سه تفاهم‌نامه همکاری صنعتی و فناورانه امضا کرد

اهواز- خبرنگار روزنامه جمهوری اسلامی: در حاشیه سومین روز نمایشگاه بین‌المللی متافو و با هدف گسترش همکاری‌های فنی، مهندسی و فناورانه، با حضور امین ابراهیمی مدیرعامل فولاد خوزستان سه تفاهم‌نامه با شرکت‌های هلدینگ امضا کرد.

این تفاهم‌نامه میان سه شرکت توسعه اقتصادی پایدار فراگیر (تافکو)، ایده‌پردازان صنعت فردا و مهندسین مشاور پیشگامان فولاد جنوب منعقد شد. هدف این تفاهم‌نامه ایجاد کنسرسیوم تخصصی با رویکرد هم‌افزایی ظرفیت‌های فنی، مهندسی و اجرایی برای مشارکت مؤثر در پروژه‌های ملی، صنعتی و بین‌المللی است. در متن این تفاهم‌نامه شرکت تافکو مسئول تأمین قطعات و تجهیزات و ساخت پروژه‌ها، ایده‌پردازان مسئول امور اجرایی، نصب و راه‌اندازی پروژه‌ها و پیشگامان مسئول امور مهندسی، طراحی و مطالعات فنی هستند.

دومین تفاهم‌نامه همکاری فولاد خوزستان با کنسرسیوم تاپ به امضا رسید. در این تفاهم‌نامه، فولاد خوزستان و اعضای کنسرسیوم تاپ توافق کردند که در طراحی، مهندسی، تأمین، ساخت و اجرای پروژه‌ها با یکدیگر همکاری کنند. همچنین استفاده هم‌افزا از منابع، دانش فنی، زیرساخت‌ها و نیروی انسانی و حضور مشترک در مناقصات، قراردادها و پروژه‌های صنعتی از دیگر محورهای اصلی تفاهم‌نامه است. این تفاهم‌نامه پایه‌ای برای تنظیم قراردادهای آتی و همکاری بلندمدت میان فولاد خوزستان و کنسرسیوم تاپ فراهم می‌کند.

همچنین سومین تفاهم‌نامه با موضوع همکاری فولاد خوزستان و تافکو در حوزه فناوری و نوآوری با هدف گسترش همکاری‌های دوجانبه، بهره‌مندی از ظرفیت‌ها و توانمندی‌های یکدیگر و تحقق اهداف توسعه‌ای در حوزه علم، فناوری و نوآوری منعقد شد. محورهای اصلی تفاهم‌نامه شامل: مدیریت معاونت فناوری و حرکت در چارچوب سیاست‌های نوآوری، توسعه و اجرای پروژه‌های تحقیق و توسعه،تقویت زنجیره ارزش فولاد و زنجیره تجهیزات فولاد خوزستان و تمرکز بر توسعه اقتصادی پایدار و فراگیر است.

این سه تفاهم‌نامه نشان‌دهنده اراده فولاد خوزستان برای ارتقای ظرفیت‌های صنعتی، مهندسی و فناورانه و همکاری با شرکت‌های متخصص و دانش‌بنیان است و می‌تواند نقش مهمی در پیشبرد پروژه‌های ملی و بین‌المللی صنعت فولاد ایفا کند.

بررسی میدانی طرح توسعه میدان نفتی خشت و کنارتخته

اهواز- خبرنگار روزنامه جمهوری اسلامی: مدیرعامل شرکت ملی نفت ایران در بازدید از طرح توسعه میدان نفتی خشت و کنارتخته، وضعیت این پروژه را که سال‌ها با چالش‌های اجرایی روبه‌رو بوده، بررسی کرد و برای تسریع در تکمیل بخش‌های مختلف آن ضرب‌الاجل تعیین کرد. به گزارش روابط عمومی شرکت نفت و گاز اروندان، مدیرعامل شرکت ملی نفت ایران، در بازدید از طرح توسعه میدان نفتی خشت و کنارتخته، وضعیت این پروژه را که سال‌ها با چالش‌های اجرایی روبه‌رو بوده، بررسی کرد و برای تسریع در تکمیل بخش‌های مختلف آن ضرب‌الاجل تعیین کرد. حمید بورد در جریان این بازدید میدانی با اشاره به فاصله قابل‌توجه طرح با برنامه زمان‌بندی اولیه، تأکید کرد: اجرای پروژه باید بر پایه برنامه‌ریزی مجدد، نظارت مستمر و تعیین تکلیف فوری بخش‌های نیمه‌تمام دنبال شود. مدیرعامل شرکت ملی نفت ایران، پس از بررسی بخش‌های در دست اجرا طرح توسعه میدان نفتی خشت و کنارتخته، اعلام کرد: برای هر قسمت (تکمیل خط انتقال تا راه‌اندازی تأسیسات فرآورش و زیرساخت‌های جانبی و...) چارچوب عملیاتی و جدول زمان‌بندی روشن تعیین شده است. به گفته وی، با اجرای این برنامه‌ها، امکان انتقال مستقل نفت خام تولیدی میدان خشت نیز تا پایان امسال فراهم خواهد شد و مسیر توسعه میدان سامان می‌گیرد.

آخرین وضعیت کاوش‌های باستان‌شناسی در خوزستان

اهواز- خبرنگار روزنامه جمهوری اسلامی: معاون میراث فرهنگی استان خوزستان از اجرای حدود ۱۰ کارگاه پژوهش، گمانه‌زنی باستان‌شناسی و بازنگری حریم محوطه‌های تاریخی در نیمه نخست سال ۱۴۰۴ خبر داد و اعلام کرد که برنامه‌های مشابه با اعتباری بالغ بر هشت میلیارد تومان برای نیمه دوم سال در دستور کار است.

احمدرضا حسینی بروجنی، معاون میراث فرهنگی استان خوزستان در گفت‌وگو با ایسنا، درباره کاوش‌های باستان‌شناسی این استان توضیح داد: امسال، با توجه به اعتباراتی که به ما ابلاغ شد و در راستای موضوع کاوش‌ها و پژوهش‌های باستان‌شناسی، چندین پروژه تعریف کردیم. برخی از آن‌ها موضوع تدقیق عرصه‌های تاریخی بود که قبلاً عرصه و حریم‌شان مصوب شده بود، اما نیاز به بازنگری داشت. همچنین مجموعه‌ای از اقدامات گمانه‌زنی و بررسی‌های شناسایی سطح استان را داشتیم که می‌توان گفت در مجموع حدود ۱۰ کارگاه پژوهش و گمانه‌زنی در نیمه نخست سال ۱۴۰۴ فعال بوده‌اند. بیشتر این کارها به سرانجام رسیده و با مجوز پژوهشکده باستان‌شناسی انجام شده است. نظارت اداره‌کل میراث فرهنگی خوزستان نیز در تمام این کاوش‌ها و پژوهش‌ها اعمال شده و مراحل تصویب پژوهش نیز طی شده است؛ یعنی ما تمام اطلاعات مورد نیاز را برای پژوهشکده ارسال کرده‌ایم تا تأییدیه لازم را صادر کند و پس از آن، بحث نشست‌های تخصصی و اطلاع‌رسانی عمومی در این زمینه انجام شود.

او افزود: این فعالیت‌ها در حوزه شهرستان‌های اهواز، امیدیه، رامهرمز، دزفول، شوش و بهبهان انجام شده است. همچنین در بخش‌هایی از مناطق گشت آزادگان و هویزه، بحث بررسی و شناسایی مطرح بوده و در برخی محوطه‌ها نیز موضوع کاوش‌های باستان‌شناسی دنبال شده است. اطلاعات دقیق هر یک را پس از صدور مجوزها و تأییدیه‌های نهایی اعلام می‌کنیم.

معاون میراث فرهنگی خوزستان همچنین اظهار کرد: پنج مورد تعیین و بازنگری عرصه و حریم را انجام داده‌ایم و آن‌ها را به اداره کل ثبت و حریم ارسال کرده‌ایم. جلسات بررسی این موارد برگزار خواهد شد و تا یکی دو ماه آینده تصویب می‌شوند. پس از نهایی‌شدن و چکش‌کاری جزئی، ابلاغ خواهند شد، چه در مورد محوطه‌های تاریخی و چه در خصوص مجموعه‌های تاریخی استان، ارسال انجام شده و در انتظار تصویب نهایی هستیم.

او درباره برنامه‌های کاوش نیمه دوم سال نیز گفت: برای نیمه دوم سال، حدود هشت میلیارد تومان اعتبار پیش‌بینی شده است. البته این اعتبار مصوب شده اما تخصیص آن باید مشخص شود، و باید ببینیم چه مقدار از آن در اختیار ما قرار می‌گیرد. شهرهایی که تاکنون کار کاوش در آن‌ها انجام نشده، اکنون در مرحله برنامه‌ریزی داخلی هستند

معاون میراث فرهنگی خوزستان درباره وضعیت حفاری‌های غیرمجاز در این استان، توضیح داد: متأسفانه این موضوع در همه استان‌ها وجود دارد. برخی سوداگران آثار تاریخی با هدف یافتن اشیای عتیقه وارد محوطه‌های تاریخی می‌شوند و با توجه به گستردگی این محوطه‌ها در استان، ما نیز از این آسیب‌ها مصون نیستیم، ولی به‌گونه‌ای رفتار کرده‌ایم که اکنون اکثر محوطه‌ها تحت کار و بررسی هستند و درحال مصوب شدن هستند. ما تیم پایش داریم، علاوه. بر اقدامات حفاظتی، پایش‌های مستمر نیز توسط خود باستان‌شناسان انجام می‌شود تا در صورت وقوع کوچک‌ترین حادثه، بلافاصله گزارش دهند. یگان حفاظت نیز همزمان از سمت دیگر کار خود را انجام می‌دهد.

بروجنی تأکید کرد: به باور ما، تا زمانی که جوامع محلی را درگیر نکنیم، نتیجه نخواهیم گرفت. در برخی محوطه‌های بزرگ و پرچالش، اقداماتی انجام داده‌ایم تا جوامع محلی، خود حافظ محوطه‌ها باشند.

بهره‌برداری از نخستین طرح فاضلاب روستایی سیستان و بلوچستان
الگویی موفق بر پایه همکاری‌های بین المللی

با هدف ارتقای بهداشت روستایی، استفاده از پساب تصفیه شده برای آبیاری اراضی کشاورزی و ایجاد کمربند سبز در اطراف روستاها که نقش مهمی در کاهش گرد و غبار و طوفان محلی خواهد داشت، نخستین طرح فاضلاب روستایی استان سیستان و بلوچستان با مشارکت یونیسف و حمایت مالی کشور کره جنوبی درروستای ۱۰ هزار نفری کهک شهرستان زهک به بهره‌برداری رسید.

در همین رابطه مدیرعامل شرکت آب و فاضلاب سیستان و بلوچستان در گفتگوئی اختصاصی با اشاره به حجم عملیات اجرایی این طرح گفت: در این طرح ۲۱ کیلومتر خط انتقال و شبکه جمع‌آوری فاضلاب، سه باب ایستگاه پمپاژ و احداث سامانه تصفیه‌خانه فاضلاب به ظرفیت ۱۰۰۰ مترمکعب به بهره‌برداری رسیده است.فرهاد سرگلزایی افزود: این طرح، نخستین زیرساخت فاضلاب روستایی در استان

مدیرعامل شرکت آب و فاضلاب سیستان و بلوچستان:

در این طرح ۲۱ کیلومتر خط انتقال و شبکه جمع‌آوری فاضلاب، سه باب ایستگاه پمپاژ و احداث سامانه تصفیه‌خانه فاضلاب به ظرفیت ۱۰۰۰ مترمکعب به بهره‌برداری رسیده است

سیستان و بلوچستان است که به‌عنوان الگوی موفق و بر پایه همکاری‌های بین‌المللی پیامدهای بلندمدت برسلامت عمومی، محیط‌زیست و اقتصاد آب این منطقه دارد.سرگلزایی اجرای پروژه‌های جمع‌آوری، تصفیه فاضلاب و بازچرخانی آب در نواحی روستایی را، به عنوان یک راهکار زیربنایی دانست و بر نقش این طرح در ارتقای شاخص‌های سلامت، رفاه و توسعه پایدار تأکید کرد.او در تشریح مزایای این پروژه در بُعد بهداشتی گفت: این سیستم‌ها با حذف پساب‌های خانگی و جلوگیری از نفوذ آن‌ها به منابع آب زیرزمینی، به طور اساسی موجب ارتقای سلامت جامعه و کاهش هزینه‌های درمانی خانوارها می‌شوند. به گفته مدیرعامل شرکت آب و فاضلاب سیستان و بلوچستان، از منظر زیست‌محیطی، این چرخه مدیریت یکپارچه، مانع از آلودگی سفره‌های آب زیرزمینی، رودخانه‌ها و اراضی کشاورزی به آلاینده‌های شیمیایی و میکروبی می‌شود.سرگلزایی در عرصه اقتصادی و کشاورزی نیز، خروجی این فرآیند، یعنی پساب تصفیه‌شده استاندارد را، به عنوان یک منبع آب مطمئن و دائمی دانست که ظرفیت‌های جدیدی را برای توسعه پایدار کشاورزی و امنیت غذایی فراهم می‌سازد.او افزود: استفاده از این منبع، که حاوی عناصر مغذی ارزشمندی است، نه تنها نیاز به کودهای شیمیایی و مصرف آب‌های سطحی و زیرزمینی را کاهش می‌دهد، بلکه با آبیاری پایدار در تمام فصول سال، بهره‌وری و درآمدزایی فعالیت‌های کشاورزی را به‌طور چشمگیری افزایش می‌دهد.وی با اشاره به بُعد اجتماعی نیز افزود: ارتقای کیفیت محیط زندگی و ایجاد فرصت‌های اقتصادی پایدار، به تثبیت جمعیت و کاهش مهاجرت‌های بی‌رویه روستاییان منجر شده و پایداری اجتماعی را تقویت می‌کند.مدیرعامل شرکت آب و فاضلاب سیستان و بلوچستان با اشاره به دیگر ویژگی طرح‌های فاضلاب در سطح کلان افزود: این رویکرد، راهکاری اثربخش برای مقابله با پدیده کم‌آبی و خشکسالی است که با بازچرخانی بخش قابل توجهی از آب، فشار بر منابع آب شیرین را کاهش داده و تاب‌آوری سرزمین را در برابر بحران آب افزایش می‌دهد.او در پایان این بخش از گفتگواعلام کرد: طرح جمع‌آوری فاضلاب روستایی کُهک با سرمایه‌گذاری ۲۲۰۰ میلیارد ریال به بهره‌برداری رسید که از این مبلغ ۲۳۰ میلیارد ریال با حمایت مالی جمهوری کره جنوبی و مشارکت سازمان یونیسف فراهم شده است.

بهره‌مندی ۹۲ هزارنفر از خدمات آب و فاضلاب در سیستان و بلوچستان

سیستان و بلوچستان در جنوبی‌ترین گستره ایران، با دربرگرفتن بیش از ۱۱ درصد از وسعت کشور، پهناورترین استان ایران است. با این حال، تنها حدود سه و نیم درصد از جمعیت کشور را در خود جای داده و با تراکم جمعیتی پایین ۱۶ نفر در هر کیلومتر مربع، در زمره کم‌تراکم‌ترین استان‌های ایران قرار دارد.این پراکندگی جمعیت، خود روایتی روشن از دشواری خدمت‌رسانی در این سرزمین است؛ جایی که فاصله میان روستاها و منابع آبی، گاه به معنای فاصله میان تشنگی و جرعه‌ای آب است. در چنین شرایطی، تأمین زیرساخت‌ها به‌ویژه در حوزه آب، مأموریتی سخت، پرهزینه و در عین حال حیاتی است.اما چالش‌ها تنها به گستره جغرافیا محدود نمی‌شود. خشکسالی‌های پی‌درپی، چهره این سرزمین را پیر و خسته و منابع آبی آن را به کمترین حد رسانده است. کاهش نزولات آسمانی و برداشت‌های بی‌رویه، اگرچه در سراسر کشور به بحران انجامیده، اما در جنوب شرق ایران، به‌ویژه در سیستان و بلوچستان، به بحرانی عمیق‌تر و پیچیده‌تر بدل شده است؛ بحرانی که با فقر تاریخی زیرساخت‌ها در هم تنیده است. در پهنه‌ای که آب، گاه باید کیلومترها راه بپیماید تا به خانه‌های مردم برسد، تلاشگران صنعت آب و فاضلاب با عزمی راسخ، مأموریتِ زندگی‌بخش خود را به دوش می‌کشند.همین تلاش‌های بی‌وقفه است که سیستان و بلوچستان را همواره در اولویت برنامه‌های عمرانی و آبرسانی کشور قرار داده است. شرکت آب و فاضلاب، در امتداد این تعهد و در چارچوب سند توسعه استان، با اجرای طرح‌های آبرسانی و رفع تنش آبی، بار دیگر امید را در دل مردم زنده نگه داشته است.ثمره این تلاش‌ها، جاری شدن چشمه‌های امید در دو شهر و ۱۶۰ روستاست؛ طرحی که با عبور از پیچیدگی‌های جغرافیایی و زیرساختی و با اتکای به عزم ملی به ثمر نشسته و زندگی را برای بیش از ۹۰ هزار نفر از ساکنان این سرزمین خشک و پراکنده متحول ساخته است.

مدیرعامل شرکت آب و فاضلاب سیستان و بلوچستان پیرامون اجرای پروژه‌های تامین آب و رفع تنش آبی در استان با تشریح اقدامات انجام‌شده از ابتدای سال جاری تاکنون گفت: با سرمایه‌گذاری ۴۵۳۶ میلیارد ریال در ۱۱ شهرستان استان، پروژه‌های متعددی در حوزه آبرسانی و رفع تنش آبی به اجرا درآمده است.فرهاد سرگلزایی افزود: به‌منظور تأمین آب شرب پایدار برای مردم دو شهر نوک‌آباد و سیب و همچنین ۱۶۰ روستای استان، در این طرح ۱۹۱ کیلومتر شبکه توزیع آب، ۹۸ کیلومتر خط انتقال و مخازن ذخیره با ظرفیت ۳۵۷۵ مترمکعب احداث و تکمیل شد.وی ادامه داد: همچنین ۲ باب ایستگاه پمپاژ با هدف افزایش پایداری شبکه و کاهش نوسانات فشار، به‌ویژه در مسیرهای طولانی، احداث و ۲۵ حلقه چاه آب نیز حفر و تجهیز شد.مدیرعامل شرکت آب و فاضلاب سیستان و بلوچستان تصریح کرد: با اجرای این پروژه‌ها، بیش از ۹۲ هزار نفر از جمعیت شهری و روستایی استان از نعمت آب شرب سالم و پایدار بهره‌مند شدند و آبرسانی به ۵۵ روستا و رفع تنش آبی از ۱۰۵ روستا محقق شد.سرگلزایی با اشاره به ضرورت تداوم اجرای طرح‌های زیرساختی گفت: تکمیل به موقع پروژه‌های نیمه‌تمام، نه‌تنها مانع هدررفت منابع می‌شود، بلکه ضامن تداوم خدمت‌رسانی و ماندگاری مردم در سرزمین خود است. مدیرعامل شرکت آب و فاضلاب سیستان و بلوچستان همچنین از اجرای گسترده طرح‌های توسعه و اصلاح شبکه فاضلاب در چهار شهر زاهدان، زابل، چابهار و کنارک در نیمه نخست سال خبر داد و گفت: در شهر زاهدان طی شش ماه گذشته، ۱۳ کیلومتر شبکه فاضلاب اجرا و ۵۷۴۹ فقره انشعاب جدید نصب شده است که با صرف اعتباری بالغ بر ۶۳ میلیارد تومان، زمینه ارائه خدمات به بیش از ۲۳ هزار نفر از شهروندان فراهم شده است.سرگلزایی افزود: در شهر زابل نیز عملیات بازسازی و اصلاح ۲.۵ کیلومتر از شبکه فاضلاب و نصب ۵۲۴ فقره انشعاب جدید انجام شده که با هزینه‌ای معادل ۱۷۰ میلیارد تومان، دو هزار و ۱۰۰ نفر تحت پوشش خدمات قرار گرفته‌اند.وی در ادامه اظهار داشت: در شهر چابهار هم احداث تأسیسات فاضلاب با ایجاد حدود ۷ کیلومتر شبکه و نصب ۳۷۵ فقره انشعاب جدید درحال انجام است که تاکنون با صرف ۴۴ میلیارد تومان اعتبار، جمعیتی نزدیک به یک‌هزار و ۹۰۰ نفر از خدمات فاضلاب بهره‌مند شده‌اند.سرگلزایی به اقدامات انجام‌شده در شهر کنارک نیز اشاره کرد و گفت: در این شهر حدود ۴ کیلومتر شبکه فاضلاب اجرا و ۳۳۰ فقره انشعاب نصب شده است. برای اجرای این طرح بیش از ۳۱ میلیارد و ۵۰۰ میلیون تومان هزینه شده و ۱۶۵۰ نفر تحت پوشش خدمات فاضلاب قرار گرفته‌اند.او در توضیح دیگر اقدامات انجام‌شده ازسوی این شرکت افزود: طی دوره ششماهه اول سال، برنامه نوسازی و تعویض کنتورهای خراب نیز در دستور کار قرار داشته است و بر این اساس در بخش شهری حدود ۶۸۰۰ دستگاه کنتور و در بخش روستایی ۱۷۸۱ کنتور معیوب تعویض و اصلاح شده است که این اقدام نقش مهمی در مدیریت مصرف، کاهش هدررفت و افزایش دقت قرائت دارد.سرگلزایی با اشاره به تداوم کاهش منابع آبی در استان و لزوم مدیریت بهینه مصرف گفت: مدیریت تقاضا و مصرف بهینه آب در شرایط فعلی ضرورت بیشتری پیدا کرده است؛ خشکسالی‌های پی‌درپی، افت سفره‌های زیرزمینی و محدودیت منابع سطحی، نیازمند همراهی جدی مشترکان در صرفه‌جویی و مصرف مسئولانه آب است.مدیرعامل شرکت آب و فاضلاب سیستان و بلوچستان در پایان، انشعابات غیرمجاز را یکی از معضلات اساسی شبکه‌های توزیع آب دانست و اظهار داشت: این تخلفات علاوه بر ایجاد هدررفت آب، موجب برهم‌زدن تعادل فشار در شبکه و اختلال در ارائه خدمات به مشترکان قانونی می‌شود.او بر شناسایی، برخورد و ساماندهی این انشعابات تأکید کرد و افزود: تداوم طرح‌های توسعه، نوسازی و مدیریت مصرف با همراهی مشترکان و کاهش مصارف غیرضروری تسهیل می‌شود.

اشرفی-خبرنگارروزنامه جمهوری اسلامی استان سیستان و بلوچستان

***این طرح، نخستین زیرساخت فاضلاب روستایی در استان سیستان و بلوچستان است که به‌عنوان الگوی موفق و بر پایه همکاری‌های بین‌المللی پیامدهای بلندمدت برسلامت عمومی، محیط‌زیست و اقتصاد آب این منطقه دارد**

استاندار سیستان و بلوچستان:

دانشگاه‌ها باید محور تحولات و اصلاح مسیر توسعه استان باشند

زاهدان-خبرنگارروزنامه جمهوری اسلامی: استاندار سیستان و بلوچستان، با تأکید بر نقش دانشگاه‌ها در پیشبرد توسعه استان، خواستار ایجاد فضای نوآوری، همکاری و هم‌افزایی بین دانشگاه‌ها، بخش خصوصی و دستگاه‌های اجرایی شد و گفت: دانشگاه‌ها نباید صرفاً به تربیت دانشجو و ارائه مدرک محدود شوند؛ آن‌ها باید به موتور فکری و محور تحولات استان تبدیل شده و در اصلاح مسیر توسعه اثرگذار باشند. منصور بیجاردر نشست روسای دانشگاه‌های استان با اشاره به تجربه‌های گذشته و چالش‌های مدیریت توسعه، بر ضرورت بازنگری در مسیر فعلی توسعه و اصلاح رویکردهای سنتی تأکید کرد. وی با اشاره به جهش ملموس استان در حوزه‌های عمرانی، اجتماعی و سیاسی افزود: اکنون زمان آن رسیده است که مسیر توسعه استان را اصلاح کنیم و از ظرفیت‌های واقعی دانشگاه‌ها و جامعه بهره کامل ببریم. دانشگاه‌ها می‌توانند با ارائه طرح‌ها و ایده‌های خلاقانه، نقطه عطفی برای ایجاد تغییرات پایدار باشند. استاندار تصریح کرد: دانشگاه‌ها نباید تنها به تربیت دانشجو بسنده کنند، بلکه باید با ارائه راهکارهای عملی و نوآورانه، در حل چالش‌های اجتماعی و اقتصادی استان نقش مستقیم ایفا کنند. او افزود: فاصله میان آموزش دانشگاهی و واقعیت‌های عملیاتی باید کاهش یابد تا تحصیل دانشجویان به سرمایه‌ای واقعی برای توسعه تبدیل شود. منصور بیجار بر ضرورت همکاری نزدیک دانشگاه‌ها با بخش خصوصی و دستگاه‌های اجرایی تأکید کرد و گفت: هم‌افزایی میان این نهادها، فرصت مناسبی برای تبدیل ایده‌ها به نتایج ملموس در زندگی مردم و پیشبرد اهداف توسعه اقتصادی است. وی در پایان تأکید کرد: با ایجاد فضای نوآوری و بهره‌گیری از ظرفیت‌های علمی و انسانی استان، دانشگاه‌ها می‌توانند نقش خود را به عنوان موتور فکری استان و محور تحولات پایدار ایفا کنند و مسیر توسعه سیستان و بلوچستان را اصلاح نمایند.

فرمانده سپاه سلمان استان:

فرهنگ بسیجی سپر دفاعی ملت در جنگ اخیر بود

زاهدان-خبرنگارروزنامه جمهوری اسلامی: به مناسبت گرامیداشت هفته بسیج، جمعی از مدیران‌کل دستگاه‌های اجرایی استان سیستان و بلوچستان با سردار شفایی فرمانده سپاه سلمان استان، دیدار و گفت‌وگو کردند.در این نشست، بر لزوم تقویت هم‌افزایی ادارات با مجموعه بسیج در اجرای برنامه‌های جهادی و فرهنگی تأکید شد.سردار شفایی فرمانده سپاه سلمان سیستان و بلوچستان در این دیدار با تبریک این هفته و تسلیت دهه فاطمیه(س) اظهار داشت: جنگ ترکیبی اخیر اگرچه جغرافیای استان را درگیر نکرد اما ملت، مدیران و رسانه‌ها با همت و بصیرت نقشه دشمن برای حذف ایران از منطقه را ناکام گذاشتند. وی با قدردانی از تلاش مدیران در حوزه‌های مختلف افزود: رجزخوانی امروز دشمن از سر استیصال است و تجربه نشان داده هرگاه مردم در صحنه باشند، دشمن خلع سلاح می‌شود.سردار شفایی با تأکید بر اینکه فرهنگ بسیجی، فرهنگ اخلاص و خدمت‌رسانی است، تصریح کرد: مسئولیت ما در فراهم‌کردن رضایتمندی مردم سنگین‌تر شده و همه ظرفیت‌های سپاه در خدمت مدیران استان برای پیشبرد کارهای بزرگ است.فرمانده سپاه سلمان در پایان گفت: اگر با روحیه جهادی و بسیجی حرکت کنیم، هیچ قدرت سلطه‌جویی نمی‌تواند خللی در مسیر پیشرفت ایران ایجاد کند. در ادامه جلسه، سرهنگ پاسدار حسن نکویی مدیر سازمان بسیج ادارات و کارمندان سپاه سلمان سیستان و بلوچستان گزارشی از برنامه‌های هفته بسیج ارائه کرد و گفت: فضاسازی و اجرای برنامه‌های محتوایی در تمامی ادارات استان به‌صورت مطلوب انجام گرفته است.در پایان این نشست، مدیران‌کل دستگاه‌ها نیز گزارشی از فعالیت‌های مشترک با بسیج و همکاری‌های انجام‌شده در راستای اجرای برنامه‌های هفته بسیج ارائه کردند.

مدیرکل بیمه سلامت استان:

۸۰ درصد جمعیت سیستان و بلوچستان از خدمات بیمه سلامت برخوردارند

زاهدان-خبرنگارروزنامه جمهوری اسلامی: مدیرکل بیمه سلامت استان سیستان و بلوچستان گفت: ۲ میلیون و ۷۰۰ هزار نفر (معادل ۸۰ درصد جمعیت استان) از خدمات بیمه سلامت بهره‌مندند که از این تعداد ۸۰ درصد تحت پوشش صندوق بیمه روستاییان و عشایر بوده و خدمات سلامت را بدون پرداخت هزینه در بخش دولتی دریافت می‌کنند. دکتر شهریار شهرکی، بر نقش کلیدی سازمان بیمه سلامت در تحقق قانون اساسی و پوشش همگانی سلامت تأکید کرد واظهار داشت: سازمان بیمه سلامت مأموریت‌های بزرگی در برنامه‌های توسعه، از جمله برنامه هفتم پیشرفت، بر عهده دارد و هدف اصلی آن، پوشش همگانی آحاد ملت ایران است. هر ایرانی که تحت پوشش بیمه‌های تأمین اجتماعی، نیروهای مسلح یا سایر بیمه‌ها نباشد، به صورت بالقوه تحت حمایت بیمه سلامت قرار می‌گیرد.وی با اشاره به توسعه خدمات بیمه‌ای در حوزه‌های دارو، بستری، سرپایی، تجهیزات و پاراکلینیک، تأکید کرد: پوشش بیمه‌ای برای دهک‌های ۱ تا ۵ به صورت رایگان و برای دهک‌های ۶ تا ۹ با تخفیف ۳۰ تا ۵۰ درصدی ارائه می‌شود و دولت سرانه کامل را پرداخت می‌کند. دکتر شهرکی به صندوق بیماران خاص و صعب‌العلاج اشاره کرد و گفت: پوشش صندوق بیماران خاص وصعب‌العلاج از ۵ بیماری اولیه هموفیلی، تالاسمی، دیالیزی، پیوند کلیه وام اس به ۱۳۰ گروه بیماری افزایش یافته است.

شمیم بهشت

شهید محبعلی یوسفی

فرازی از زندگینامه شهید:

شهید والامقام محبعلی یوسفی یکم مرداد ۱۳۴۷ در خانواده‌ای مذهبی و سخت کوش در سیستان به دنیا آمد. پس از پشت سرنهادن دوران دبستان تا پایان تحصیلات در راستای فراگیری علم و دانش توأم با کمال همت گماشت. هنوز به دنیای جوانی راه نیافته بود که پدر را ازدست داد. از آن پس بار مسئولیت خانواده را با کمک مادر به دوش گرفت. در دوران دفاع مقدس، بی‌نام و بی‌ریا به جبهه‌های عاشقی شتافت، خاکریزها را از نوای "قناسه" و"چلچله" و چلچراغ منورها نغمه پرداز کرد و روشنایی بخشید و در این راه به مقام جانبازی نائل آمد. در سال ۱۳۷۶ ازدواج نمود که ثمره این ازدواج مقدس دو پسر به نام‌های علی و امیر عباس است. وی به سبب لمس مشکلات و تجربیات متنوع به پختگی و کمال رسید و در هر جایگاه خدمتی که قرار می‌گرفت شایستگی و لیاقت خود را بروز می‌داد. در مقام مدیریت حراست شرکت آب و فاضلاب استان سیستان و بلوچستان خوش درخشید و در برابر کسانی که به نوعی به بیراهه می‌رفتند مصداق چراغ هدایت و نماد محبت و اندرز بود.شرکت در بسیج، حضور در جبهه‌های حق علیه باطل و مسئولیت‌های متعدد حراستی و اجرایی از جمله خدمات وی بود که بارها مورد تشویق و تقدیر مقامات رده اول کشوری ازجمله وزیر نیرو قرارگرفت.

این شهید بزرگوارشامگاه ۲۵ اسفندماه ۱۳۸۴ در حادثه تروریستی تاسوکی به شهادت رسید.

یادش گرامی و راهش مستدام باد

نماینده ولی‌فقیه در سیستان و بلوچستان:

فرهنگ رضوی در زندگی مردم جاری شود

زاهدان-خبرنگارروزنامه جمهوری اسلامی: نماینده ولی‌فقیه در سیستان و بلوچستان، در مراسم آغاز طرح نذرقربانی احسان پذیران آستان قدس رضوی در سیستان وبلوچستان با قدردانی از خادمان و همکاران آستان قدس رضوی، گفت:چنان‌که خداوند به حضرت عیسی اجازه داد مرده را زنده کند، طبیعتاً پیامبر اکرم (ص) و ائمه هدی که افضل از انبیا بنی‌اسرائیل هستند نیز به اذن خداوند چنین توانایی دارند، امام پناهگاه بندگان خداست و هر کس از همه جا رانده و مانده می‌شود، دست به دامن امام می‌زند.حجت الاسلام محامی افزود: امامان از فضل الهی برخوردارند و هیچ چیزی از خود ندارند؛ این فضل الهی است که جایگاه ویژه‌ای به ایشان داده است.وی با بیان اینکه خدمات آستان قدس رضوی در استان ارزشمند است، تأکید کرد: انتظار دارم مردم شیعه و سنی دلداده پیامبر و ائمه(ع) فضای امام رضایی بیشتری را در استان تجربه کنند و سایه پر مهر و محبت امام مهربانی را مردم بیشتر احساس کنند و این کمک‌ها نباید محدود به خدمات مادی باشد، بلکه خدمات فرهنگی نیز باید گسترش یابد تا فرهنگ رضوی در زیست مردم حاکم شود.امام جمعه زاهدان افزود: همچنین لازم است پایگاه فرهنگی امام رضا(ع) در استان تقویت شود و مردم با معارف رضوی مهمان شوند تا دلدادگی آنان به پیامبر و ائمه(ع) تقویت شود و لطف و احسان حضرت رضا(ع) بیشتر در زندگی آنان حس شود.

پروژه انتقال آب از دریای عمان، اقدامی حیاتی برای تأمین آب پایدار شهرستان چابهار

چابهار-خبرنگارروزنامه جمهوری اسلامی: معاون استاندار و فرماندار ویژه چابهار در بازدید از مسیر خط انتقال آب از دریای عمان و تأسیسات آبگیر و آب‌شیرین‌کن پروژه ایمواسکو، براهمیت این طرح ملی ـ منطقه‌ای در تأمین آب شرب پایدار برای شهرستان چابهار تأکید کرد.در این بازدید که با حضور مجری پروژه و مسئولین شرکت‌های مختلف پیمانکار و مسئولان محلی صورت گرفت، آخرین وضعیت پیشرفت فیزیکی پروژه، موانع موجود در مسیر لوله‌گذاری و روند رفع معارضین بررسی شد.براساس گزارش مهندسان پروژه، طرح انتقال آب تاکنون ۳۵ درصد پیشرفت فیزیکی داشته است.این پروژه بعنوان بزرگ‌ترین طرح تأمین آب پایدار در جنوب شرق کشور شامل ایستگاه برداشت آب خام از دریا، ساخت تأسیسات آب‌شیرین‌کن و اجرای سه خط لوله انتقال آب به سمت شهرستان چابهار و نوار ساحلی است. در این طرح، ظرفیت شیرین‌سازی سالانه ۸۰۰ میلیون مترمکعب پیش‌بینی شده که در مرحله نخست، نیازهای فوری شهرستان چابهار را پوشش خواهد داد و پس از آن امکان انتقال آب به مناطق شرقی و استان‌های مجاور نیز فراهم می‌شود.فرماندار ویژه چابهار با اشاره به عقب‌ماندگی نسبی پروژه از برنامه زمان‌بندی، گفت:برای رسیدن به مرحله بهره‌برداری و تست‌های اولیه در کمتر از بیست ماه، تأمین مالی باید با فوریت بیشتری انجام شود.نورا از سهامداران طرح خواست تعهدات خود را در زمان مقرر انجام دهند و افزود:کمبود منابع مالی مهم‌ترین عامل کندی پروژه است و همه باید برای رفع آن پای کار باشند. نورا با انتقاد از برخی ناهماهنگی‌ها و تأخیرها در رفع معارضین مسیر، خاطرنشان کرد:برای تأمین آب مردم شهرستان چابهار و رفع تنش آبی، هیچ‌گونه تعلل دستگاه‌ها قابل قبول نیست.وی ادامه داد: پروژه‌های اولویت‌دار خط قرمز فرمانداری است؛ همکاری همه دستگاه‌ها شرط موفقیت است. پروژه انتقال آب از دریای عمان (ایمواسکو)، به گفته کارشناسان بخش آب، یکی از مهم‌ترین طرح‌های زیرساختی جنوب شرق کشور است که تکمیل آن می‌تواند برای دهه‌های آینده امنیت آبی شهرستان چابهار و سایر شهرهای استان را تضمین کند.

اجرای بیش‌از ۱۳۰ ویژه برنامه هفته بسیج در سیستان و بلوچستان

زاهدان-خبرنگارروزنامه جمهوری اسلامی: معاون هماهنگ‌کننده سپاه سلمان سیستان و بلوچستان بابیان اینکه بیش از ۱۳۰ برنامه محله‌محور و مردم‌پایه در هفته بسیج اجرا شده گفت: ویژه‌برنامه‌های امسال با تمرکز بر جهاد علمی، اقتصادی، خدمت‌رسانی، امیدآفرینی با مشارکت گسترده مردم در سراسر استان برگزار شده است.سردار علی ثمره‌حسینی در نشست خبری با اصحاب رسانه اظهار داشت: امسال برنامه‌ها در قالب ۱۱ قرارگاه و ۶ کارگروه تخصصی طراحی شد و محور اصلی آن مشارکت مردم در تصمیم‌سازی و فعالیت‌های اجتماعی بوده است.وی، طرح معلم‌محوری بسیج در محله‌های کرامت، طرح شهیدپرور، تجلیل از خانواده‌های معظم شهدا و فرماندهان پایگاه‌ها را از برنامه‌های شاخص عنوان کرد و افزود: این طرح‌ها به‌صورت ملی و در سطح استان اجرایی شدند. ثمره‌حسینی اجرای رزمایش جهادگران فاطمی را از دیگر محورهای مهم ذکر کرد و گفت: در این رزمایش، گروه‌های جهادی به مناطق هدف اعزام شده و اقداماتی همچون ایزوگام ۲۰ هزار مترمربع از منازل محرومان، ارائه خدمات درمانی و ویزیت رایگان، برپایی میزهای خدمت در روستاها و مناطق دورافتاده صورت گرفته است.

انهدام شبکه قاچاق سوخت با همکاری مشترک فراجا و دستگاه قضایی

سخنگوی فراجا با اعلام خبر انهدام شبکه قاچاق سوخت با همکاری مشترک فراجا و دستگاه قضایی، گفت: در خبر وثیقه محکومان، یازده هزار میلیارد ریال صحیح است.

سردار منتظرالمهدی افزود: در ادامه عملیات‌های گسترده فراجا برای مبارزه با قاچاق سوخت در کشور و پس از تلاش چندماهه اطلاعاتی و عملیاتی پلیس امنیت اقتصادی؛ شبکه بین‌المللی قاچاق حامل‌های انرژی در هرمزگان رصد و شناسایی و اعضای اصلی باند و مرتبطین دستگیر شدند.

به گفته وی، این افراد با تشکیل شبکه‌های فرعی متعدد و اتصال به شبکه اصلی بخشی از سوخت مورد استفاده مردم را از طریق واسطه‌های بین‌المللی قاچاق سوخت به مشتریان خارجی می‌فروختند.

منتظر المهدی با بیان اینکه اقدام فوق یکی از بزرگ‌ترین ضربه‌ها به شبکه سازمان‌یافته قاچاق سوخت در سال‌های اخیر بوده است، ادامه داد: این اقدام طی همکاری مستمر با مرجع قضایی به نتیجه عملیاتی رسیده است. وی افزود: اعضای این باند به ۱۱ هزار میلیارد ریال(معادل هزار و صد میلیارد تومان)جزای نقدی و حبس محکوم شدند. بر این اساس و به‌منظور تنویر افکار عمومی، رقم ۱۱ همت وثیقه محکومان که پیش‌تر توسط پلیس امنیت اقتصادی فراجا اعلام شده بود، تصحیح می‌شود.

فعالیت سامانه بارشی جدید در ۴ استان از امروز

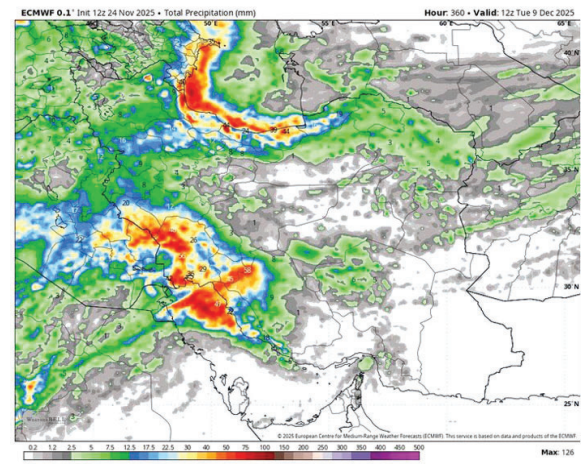

یک مسئول هواشناسی گفت: از بعدازظهر امروز در استان کردستان و جنوب آذربایجان غربی و روز پنجشنبه در برخی نقاط استان مازندران و گلستان افزایش ابر و احتمال بارش پراکنده پیش‌بینی می‌شود.

صادق ضیائیان، رئیس مرکز ملی پیش‌بینی و مدیریت بحران مخاطرات وضع هوا سازمان هواشناسی کشور با تشریح آخرین وضعیت جوی کشور گفت: تا پایان این هفته در اغلب استان‌ها جوی آرام و پایدار حاکم است و همین شرایط موجب افزایش غلظت آلاینده‌های جوی، کاهش کیفیت هوا و تداوم شاخص آلودگی هوا در حد ناسالم برای تمام گروه‌ها در شهرهای پرجمعیت و صنعتی خواهد شد.

وی افزود: طی سه روز آینده، در صورت عدم مهار منابع آلاینده ثابت و متحرک در مناطق پرتردد و صنعتی، احتمال رسیدن شاخص آلودگی به آستانه «بسیار ناسالم» و حتی خطرناک دور از انتظار نیست.

ضیائیان بیان کرد: از بعدازظهر امروز در استان کردستان و جنوب آذربایجان غربی و فردا در برخی نقاط استان‌های مازندران و گلستان افزایش ابر و احتمال بارش پراکنده پیش‌بینی می‌شود.

این مقام مسئول هواشناسی تصریح کرد: بر پایه واکاوی الگوهای همدیدی و بررسی نقشه‌های پیش‌یابی، طی پنج روز آینده آسمان استان تهران صاف تا کمی ابری خواهد بود و گاهی وزش باد ملایم انتظار می‌رود.

به گفته رئیس مرکز ملی پیش‌بینی و مدیریت بحران مخاطرات وضع هوا؛ پیرو هشدار سطح نارنجی آلودگی هوا و با تداوم پایداری و سکون نسبی جو و نبود وزش باد مؤثر در استان تهران، به‌ویژه در مناطق پرتردد شهری، تشدید انباشت آلاینده‌ها، کاهش کیفیت هوا، افزایش محسوس غلظت آلاینده‌های جوی و گاهی کاهش دید مورد انتظار است.

ضیائیان در پایان افزود: از امروز تا روز یکشنبه (۹ آذر) روند تدریجی کاهش دما در کشور، به‌ویژه در نواحی شمالی پیش‌بینی می‌شود.

اعمال قانون ۳۰ هزار وسیله نقلیه دودزا در تهران طی ۸ ماه گذشته

رئیس پلیس راهور تهران بزرگ، از برخورد جدی پلیس با خودروهای فاقد گواهی معتبر معاینه فنی و وسایل نقلیه دودزا خبر داد و اعلام کرد: در هشت ماه گذشته حدود۵۲۶ هزار خودرو به دلیل نداشتن معاینه فنی معتبر و حدود ۳۰ هزار وسیله نقلیه دودزا در تهران اعمال قانون شده‌اند.

سردار سید ابوالفضل موسوی پور با اشاره به اهمیت معاینه فنی خودروها گفت: گواهی معتبر معاینه فنی نشان‌دهنده سلامت فنی وسیله نقلیه است و تضمین می‌کند که خودرو از نظر ایمنی، آلایندگی و مصرف سوخت در شرایط استاندارد قرار دارد. خودروهایی که فاقد این گواهی باشند، نه تنها امنیت راننده و سرنشینان را تهدید می‌کنند بلکه سهم قابل توجهی در آلودگی هوای تهران دارند.

وی افزود: گواهی معاینه فنی از دو طریق مکانیزه توسط دوربین‌های سطح شهر و فیزیکی توسط پلیس کنترل می‌شود و خودروهای فاقد معاینه فنی در صورت تردد روزانه تنها به واسطه نداشتن گواهی معاینه فنی مبلغ ۱۰۰ هزار تومان جریمه می‌شوند و چنانچه خودرویی دارای معاینه فنی باشد ولی در بازدید میدانی توسط پلیس راهور نقص فنی در آن وسیله نقلیه مشاهده گردد، معاینه فنی به صورت برخط و آنی ابطال می‌شود و مالک ملزم به رفع نقص در بازه زمانی مشخص و دریافت معاینه فنی جدید و معتبر می‌شود.

وی با اشاره به برخورد پلیس راهور با خودروهای دودزا و فاقد معاینه فنی، افزود: در هشت ماه گذشته پلیس راهور تهران بزرگ با ۵۲۶ هزار خودروی فاقد معاینه فنی معتبر و همچنین حدود ۳۰ هزار وسیله نقلیه دودزا برخورد قانونی داشته است. این آمار نشان می‌دهد که همچنان بخشی از رانندگان نسبت به ضرورت معاینه فنی بی‌توجه هستند.

سردار موسوی پور در خصوص خودروهای دودزا گفت:وسایل نقلیه دودزا به دلیل نقص در موتور یا سیستم سوخت‌رسانی، آلایندگی شدیدی ایجاد می‌کنند. این خودروها علاوه بر تهدید سلامت عمومی، در کاهش کیفیت هوا و افزایش بیماری‌های تنفسی نقش مستقیم دارند.

ترک سیگار در زنان دشوارتر یا مردان؟

چندین عامل وجود دارد که نشان می‌دهد زنان واقعاً بیشتر از مردان در ترک سیگار با مشکل مواجه هستند؛ پیش از هر چیز به دلیل مانع روانی مرتبط با ظاهر فیزیکی.

چندین دلیل می‌تواند این نابرابری بین دو جنس را در مواجهه با ترک سیگار توجیه کند، به‌ویژه آن که تعداد زنان مبتلا به سرطان ریه روزبه‌روز درحال افزایش است.

یورونیوز در خبری نوشت:واقعیت این است: ترک سیگار اغلب با چند کیلو افزایش وزن همراه است، حتی اگر موقتی باشد. ولی کمتر سیگار کشیدن یا ترک سیگار چه ربطی به اضافه وزن دارد؟افرادی که پیش‌تر سیگار می‌کشیده‌اند، برای جبران و جایگزینی نیکوتین و ادامه دادن ترک در طولانی‌مدت، گاهی به خوردن وسواس‌گونه روی می‌آورند و این می‌تواند باعث افزایش وزن شود.

پروفسور ماری-پیر رول، رئیس بخش رادیولوژی بیمارستان کوشن پاریس که خودش قبلا سیگاری بوده، در این زمینه به روزنامه فرانسوی لوپاریزین می‌گوید: «در زنان، وسواس بیشتر برای حفظ تناسب اندام باعث می‌شود اعتیاد به دخانیات هم احتمالاً شدیدتر باشد.»

لوئیک ژوسران، پزشک و پژوهشگر سلامت عمومی و استاد دانشگاه ورسای می‌گوید: «جامعه تصویری از "فم فَتَل" ارائه می‌دهد که اغلب با سیگاری در دست و اندامی باریک نشان داده می‌شود. به همین دلیل، یک زن سیگاری تمایلی به ترک ندارد، چون می‌خواهد این تصویر را حفظ کند.»در فرهنگ فرانسوی، «فم فَتَل» به زنی جذاب و مرموز گفته می‌شود که معمولاً مردان را تحت تأثیر قرار می‌دهد.

اما این همه ماجرا نیست. اعتیاد شدیدتر زنان احتمالاً به ویژگی‌های هورمونی مربوط است. چندین مطالعه نشان داده است که سیگار کشیدن به‌ویژه به دلیل وجود نیکوتین، تولید استروژن را کاهش می‌دهد. این هورمون‌ها روی مغز اثر می‌گذارند تا خلق‌وخو و استرس را تنظیم کنند. بنابراین، زنانی که می‌خواهند سیگار را ترک کنند، در برابر اثرات منفی ترک (استرس، تحریک‌پذیری و غیره) آسیب‌پذیرترند.

دشواری ترک سیگار در زنان در دوره پیش از قاعدگی بیش‌تر می‌شود، زیرا در این زمان تغییرات هورمونی قابل توجهی رخ می‌دهد. این تغییرات باعث می‌شوند تمایل به سیگار کشیدن افزایش یابد و علائم ترک، مانند اضطراب، تحریک‌پذیری، خستگی و هوس شدید سیگار، شدیدتر شوند. همچنین زنان در این دوره در برابر استرس آسیب‌پذیرتر هستند، بنابراین تلاش برای ترک سیگار برای آن‌ها دشوارتر می‌شود.

اما دشوارتر به‌معنای غیرممکن نیست. به‌علاوه این که تعداد زنان سیگاری در فرانسه کاهش یافته است: اکنون ۱۶ درصد زنان فرانسوی می‌گویند روزانه حداقل یک سیگار می‌کشند، درحالی که این عدد در سال ۲۰۱۵، حدود ۲۶ درصد بود. تعداد مردان بیشتر است: ۲۰ درصد مرد سیگاری روزانه در مقابل ۳۳ درصد حدود در یک دهه پیش.بنابراین شکاف بین دو جنس حداقل در فرانسه درحال کاهش است.

جدول ۸۱۹۵

افقی :

۱ - واسطه برای رشوه دادن - سوگ وعزا ۲ - ازسوره های قرآن - مانند ۳ - بریدن سر قلم نی - مارکی بر اتومبیل - اتاق پذیرایی - خداوند ۴ - در حمام بجویید - کلاه فرنگی - رساتر - مردم قرآنی ۵ - درخت لرزان - رهایی - ستیزه ۶ - فلز گلوله - نهان نا تمام ۷ - جم وارونه - پدر بزرگ - انسانیت ۸ - بر کنار کردن - نوعی خواهر و برادر ۹ - از ورزشهای رزمی - سخن بی پرده - مادر عرب ۱۰ - دعای زیر لب - جوش ۱۱ - عضو راه رونده - شهر حضرت یعقوب - کشوری عربی ۱۲ - دختر ژوپیتر - بالا رفتن - سو وارونه - تازی ۱۳ - صدمه و آسیب - ناگزیر - کسی که برای خدا شریک قرار دهد - مشک ۱۴ - نصف آجر - رهاکننده ۱۵ - اجازه داور برای شروع کشتی - نام دیگر خلبانی

عمودی :

۱ - سبزی تره - انبوه مردم - مار ۲ - حلال و روا - سزای عمل - محافظ چشم ۳ - بریدن با شمشیر و جز آن - قبل از افاده میاید - ظرف ابخوری - یکی از دو جنس ۴ - خس خس بورونشها - پایه - فارسی باستان - اما ۵ - لوله - خداحافظی - خاموش ۶ - ساکن و بی حرکت - خانه خدا ۷ - بانگ کلاغ - برنامه ورزشی ۸ - نیمتنه - یازده - شماردن - درخت انگور ۹ - زنبیل - شبانگاه ۱۰ - اگر به زار اضافه شود مکانی را گویند که در آن برنج می کارند - نگارش ۱۱ - تبلیغ کننده - نالوطی - ماهی جنوب ۱۲ - اشاره به نزدیک - کوشیدن - مقابل کیفی - گاز استخر ۱۳ - آخر - پشیمانی - درخشیدن - عدد قرن ۱۴ - حرف یازدهم از الفبای فارسی - شهری در آلمان - قیمت ۱۵ - قبیله عرب جاهلیت - دختر بی پدر - واحد پول اتیوپی

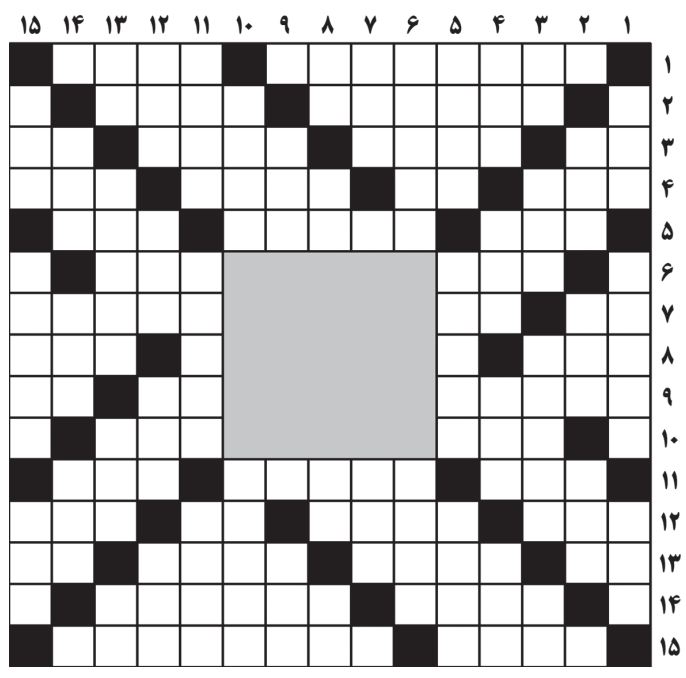

حل جدول ۸۱۹۴

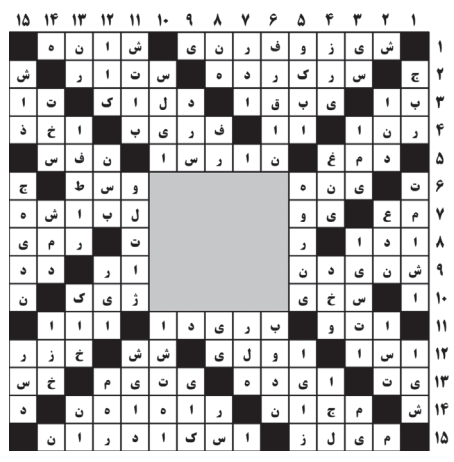

تهران همچنان غرق در آلودگی و در شرایط هشدار!

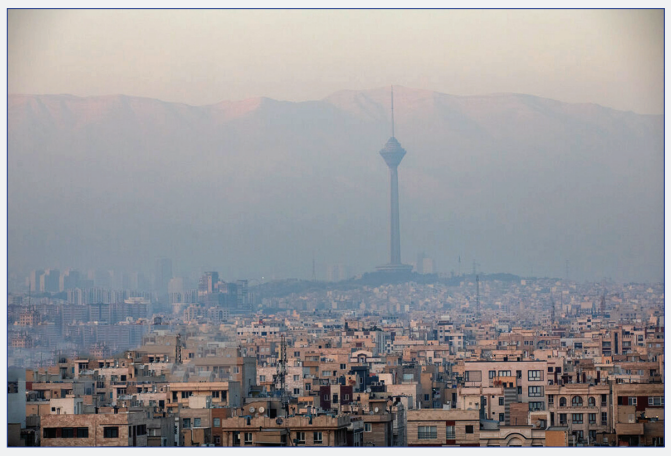

براساس اعلام شرکت کنترل کیفیت هوای تهران، میانگین کیفیت هوای تهران با شاخص ۱۶۹ در شرایط ناسالم برای همه قرار دارد. کیفیت هوای یک ایستگاه در شرایط بنفش و ۲۱ ایستگاه در وضعیت قرمز است. هوای هیچ‌یک از مناطق تهران قابل قبول نیست.

براساس آخرین اطلاعات شرکت کنترل کیفیت هوای تهران، کیفیت هوا، روز گذشته کیفیت هوای ایستگاه میدان فتح با شاخص ۲۰۳ در شرایط بسیار ناسالم است.

ایستگاه‌های اقدسیه، شریف، شهرداری منطقه ۲، شهرداری منطقه ۴، دانشگاه علم و صنعت، پونک، تربیت مدرس، دانشگاه تهران، ستاد بحران و گلبرگ با آلاینده شاخص ذرات معلق کمتر از ۲,۵ میکرون در وضعیت ناسالم برای همه قرار دارد.

کیفیت هوای ایستگاه‌های شهرداری منطقه ۱۱، پارک رازی، پیروزی، شادآباد، شهرداری منطقه ۱۹، پارک سلامت، شهرداری منطقه ۲۰، فرمانداری شهر ری، شهرداری منطقه ۲۱، شهرداری منطقه ۲۲ و وردآورد هم در وضعیت قرمز است.

همچنین کیفیت هوا در ایستگاه‌های پاسداران و ژئوفیزیک با آلاینده شاخص ذرات معلق کوچک‌تر از ۲,۵ میکرون و ایستگاه شهید بهشتی با آلاینده شاخص دی اکسید نیتروژن در وضعیت ناسالم برای گروه‌های حساس قرار دارد.

در این میان ایستگاه میدان فتح با شاخص ۲۰۳ آلوده‌ترین ایستگاه سنجش کیفیت هوای تهران هستند.

شاخص کیفیت هوا (AQI) به شش دسته اصلی تقسیم‌بندی می‌شود. براساس این تقسیم‌بندی از عدد صفر تا ۵۰ هوا "پاک"، از ۵۱ تا ۱۰۰ هوا "قابل قبول (سالم) یا متوسط"، از ۱۰۱ تا ۱۵۰ هوا "ناسالم برای گروه‌های حساس"، از ۱۵۱ تا ۲۰۰ هوا "ناسالم برای همه گروه‌ها"، از ۲۰۱ تا ۳۰۰ هوا "بسیار ناسالم" و از ۳۰۱ تا ۵۰۰ شرایط کیفی هوا "خطرناک" است.

اجرای حکم اعدام متجاوز به عنف و اکراه در بسطام

رئیس‌کل دادگستری استان سمنان از اجرای حکم اعدام فردی خبر داد که به جرم ارتکاب عمل شنیع تجاوز به عنف و اکراه نسبت به ۲ بانو در بسطام به اعدام محکوم شده بود. این حکم دیروز در ملأعام و در همان حوزه قضایی اجرا شد.

حجت‌الاسلام محمدصادق اکبری با تشریح روند این پرونده گفت: این پرونده از سال ۱۴۰۱ و پس از گزارش مرجع انتظامی و ورود دادگاه عمومی بخش بسطام در دستور رسیدگی ویژه قرار گرفت. در جریان تحقیقات کامل، مشخص شد متهم با اغفال دو بانو و با هدف نیات مجرمانه، اقدام به ارتکاب عمل شنیع تجاوز به عنف و اکراه کرده و با ارعاب و تهدید، زمینه ایجاد ترس و نگرانی از بی‌آبرویی را برای شکات فراهم آورده بود.

وی ادامه داد: با انجام تحقیقات جامع و مستند، شعبه دوم دادگاه کیفری یک استان سمنان مستقر در شاهرود، متهم را مجرم شناخته و حکم اعدام را صادر کرد. این رأی پس از بررسی دقیق در دیوان عالی کشور تأیید شد.

صدای شما

تلفن تماس ۹ - ۷۷۶۴۴۴۲۰ (داخلی۳۴)
همه روزه بجز پنجشنبه‌ها ازساعت ۱۰/۳۰ تا ۱۲

***یک رزمنده دوران دفاع مقدس:** جهت دریافت کارت ایثار رزمندگان پس از دوندگی‌های بسیار و ارسال مدارک بعد از یکسال معطلی همراه با کارت تکریم از طریق پست ارسال شد. سؤال اینکه این کارت تکریم به چه منظور است و هیچ عایدی و کارآیی برای رزمندگان ندارد. با توزیع این کارت که هیچ ثمری برای ما ندارد رزمندگان و ایثارگران سرخورده می‌شوند.

نامه های شما

خوانندگان محترم لطفا نامه های خود را حداکثر در یک صفحه با خط خوانا با قید نام - نشانی و تلفن تماس ارسال نمایید

نقش موتورسیکلت‌ها در آلودگی هوا

در روزهای اخیر آلودگی هوا در تهران بسیار شدید شده است و راهکار مسئولین تعطیلی مدارس ابتدایی و مهدهای کودک و زوج و فرد کردن خودروها از منزل می‌باشد. درحالی که تهران با حدود بیش از ۴ میلیون موتورسوار که اکثریت آنها معاینه فنی ندارند و این بیش از همه به آلودگی هوا منجر می‌شود. لطفاً فکری برای موتورها بشود تا جلوگیری از تردد خودروها!

یک شهروند

جریمه رانندگی درحال مستی باید ۱۰برابر شود

رئیس پلیس راهور فراجا با بیان اینکه چرا جرائم رانندگی هنوز هم بازدارنده نیستند، گفت: از نظر بنده جریمه رانندگی درحالت مستی باید بالای ۲۰ میلیون تومان باشد.

به گزارش تسنیم، سردار تیمور حسینی، در تشریح دلایل بازدارنده نبودن افزایش جریمه‌های رانندگی اظهار کرد: افزایش اخیر جریمه‌ها به دو دلیل بازدارندگی لازم را ایجاد نکرد. نخست اینکه میزان افزایش پیشنهادی پلیس به‌طور قابل‌توجهی تعدیل شد و عملاً کارآمدی خود را از دست داد. دوم اینکه تورم سال گذشته به‌قدری بیش از حد نرمال رشد کرد که در مدت کوتاهی اثر افزایش جریمه‌ها را از بین برد و عملاً جامعه هیچ احساس بازدارندگی از این افزایش نداشت. وی با اشاره به جریمه رانندگی درحالت مستی گفت: گران‌ترین جریمه فعلی مربوط به رانندگی درحالت مستی است که دو میلیون تومان تعیین شده است. درحالی که جریمه مصرف مشروبات الکلی حین رانندگی باید بیش از ۲۰ میلیون تومان باشد و حتی توقیف خودرو و اعمال مجازات‌های تکمیلی سنگین‌تری نیز ضرورت دارد. رئیس پلیس راهور با بیان اینکه تنها افزایش عدد جریمه‌ها کافی نیست، افزود: صرف بالا بردن مبلغ جریمه راهکار کامل محسوب نمی‌شود. در تهران عملکرد سامانه‌های ثبت تخلف نسبت به پنج سال گذشته به‌مراتب کاهش یافته و این مسئله اثرگذاری جریمه‌ها را کم کرده است. نرخ جریمه ثابت است، اما مهم‌تر از مبلغ آن این است که اگر فردی تخلف می‌کند، بداند حتماً جریمه در انتظار او خواهد بود. حتی اگر جریمه ۱۰ برابر شود اما اعمال نشود، هیچ ارزشی نخواهد داشت. وی در پاسخ به سؤالی مبنی بر اینکه آیا پرداختی جرائم رانندگی درحال حاضر در وضعیت خوبی قرار دارد، گفت: وصولی جریمه‌ها در هفت‌ماهه نخست امسال یعنی تا پایان مهر به بیش از ۹۰ درصد رسیده و در این بخش مشکلی نداریم. حسینی با اشاره به وضعیت سامانه‌های ثبت تخلف در کشور گفت: در جاده‌ها شرایط بسیار بهتر شده، اما در معابر شهری و به‌ویژه در پایتخت، وضعیت سامانه‌ها مناسب نیست. در صورت به‌روزرسانی و تقویت دوربین‌ها، وضعیت اجرای قانون و بازدارندگی جریمه‌ها به‌طور قابل‌توجهی بهبود خواهد یافت.

آگهی تجدید فراخوان ارزیابی کیفی و مناقصه (نوبت اول)

وزارت نیرو
شرکت مدیریت منابع آب ایران
شرکت سهامی آب منطقه‌ای فارس

شرکت سهامی آب منطقه ای فارس در نظر دارد «خدمات بهره‌برداری، نگهداری، تعمیرات و کنترل ایمنی و پایداری سد و نیروگاه درودزن و تاسیسات وابسته و تامین نیروی انسانی نیروگاه شهید طالبی، بند سربست و سد سیوند» را از طریق مناقصه عمومی یک مرحله‌ای همزمان با ارزیابی کیفی با مشخصات زیر طبق قانون برگزاری مناقصات به پیمانکار واجد شرایط واگذار نماید.

۱) محل انجام کار : سد و نیروگاه درودزن واقع در حدود ۱۰۰ کیلومتری شمال غرب شهرستان شیراز - نیروگاه شهید طالبی، بند سربست و سد سیوند جهت تامین نیروی انسانی

۲) مدت انجام کار: ۲۴ ماه شمسی می باشد.

۳) خلاصه کارهای موضوع مناقصه: انجام خدمات بهره برداری، سرویس، تعمیر، نگهداری و کنترل ایمنی و پایداری سد و نیروگاه درودزن و تاسیسات و تجهیزات وابسته به آنها و تامین نیروی انسانی نیروگاه شهید طالبی، بند سربست و سد سیوند

۴) اعتبار پروژه: از محل اعتبارات جاری شرکت سهامی آب منطقه ای استان فارس تامین گردیده است.

۵) برآورد پایه انجام کار به مبلغ ۱،۰۲۹،۹۹۸،۹۱۰،۶۱۷ ریال می‌باشد.

۶) مبلغ تضمین شرکت در فرایند ارجاع کار ۳۷،۷۰۰،۰۰۰،۰۰۰ (سی و هفت میلیارد و هفتصد میلیون) ریال است که می‌بایست طبق شرایط تعیین شده در اسناد مناقصه تهیه و در پاکت "الف" پیشنهاد ارائه گردد.

۷) ارزیابی کیفی مناقصه مطابق با آئین نامه اجرایی بند (ج) ماده ۱۲ قانون برگزاری مناقصات و اصلاحات آن صورت می پذیرد.

۸) شرکتهای دارای گواهینامه صلاحیت «بهره‌برداری، نگهداری و کنترل ایمنی سدها» با "پایه ۱" و«بهره‌برداری، نگهداری و کنترل ایمنی نیروگاه سدها» با "حداقل پایه ۳" (بصورت توأم) از شرکت مدیریت منابع آب ایران یا پیمانکاران تائید صلاحیت شده از سازمان برنامه و بودجه در "رشته آب با حداقل پایه ۳" مشروط به دارا بودن سابقه کاری مشابه (بهره‌برداری از سد یا نیروگاه سدها) مجاز به شرکت در فرآیند مناقصه می‌باشند.

۹) دریافت اسناد ارزیابی کیفی و مناقصه از ساعت ۱۰:۰۰ صبح روز چهارشنبه مورخ ۱۴۰۴/۰۹/۰۵ لغایت ساعت ۱۴:۰۰ روز یکشنبه مورخ ۱۴۰۴/۰۹/۰۹ صرفا از طریق سامانه تدارکات الکترونیکی دولت (ستاد) به آدرس: www.Setadiran.ir و با پرداخت هزینه ۳،۰۰۰،۰۰۰ ریال امکان‌پذیر می باشد.

۱۰) آخرین مهلت بارگذاری نسخه الکترونیکی مدارک ارزیابی کیفی و پیشنهاد مناقصه در سامانه ستاد و تحویل نسخه فیزیکی پاکت (الف) پیشنهاد مناقصه گزار (با رعایت موارد مندرج در اسناد مناقصه)، ساعت ۱۴:۰۰ روز یکشنبه مورخ ۱۴۰۴/۰۹/۲۳ می‌باشد.

۱۱) محل تحویل نسخه فیزیکی پاکت (الف) پیشنهاد مناقصه، آدرس: شیراز، بلوار ارم، شرکت سهامی آب منطقه ای فارس، مدیریت قراردادها، اتاق ۳۶۲ می‌باشد.

۱۲) جلسه مناقصه با حضور نمایندگان مناقصه گرانی که مایل به حضور باشند (همراه داشتن معرفی نامه الزامی است)، در ساعت ۰۹:۳۰ صبح روز چهارشنبه مورخ ۱۴۰۴/۰۹/۲۶ در محل شرکت سهامی آب منطقه ای فارس برگزار خواهد شد. تنها پاکات پیشنهاد مناقصه گرانی که در ارزیابی کیفی حایز امتیاز لازم شده باشند، گشوده خواهد شد.

۱۳) در صورت ابهام در اسناد مناقصه، مناقصه‌گران می توانند با مدیریت قراردادهای شرکت به آدرس شیراز- بلوار ارم مکاتبه و یا با شماره تلفن ۰۷۱۳۲۲۵۰۷۰۲ تماس حاصل نمایند.

۱۴) وب سایت جهت بازبینی آگهی فراخوان به آدرس WWW.FRRW.IR و IETS.MPORG.IR و WWW.SETADIRAN.IR می باشد.

شناسه آگهی ۲۰۵۵۲۲۰

مدیریت قراردادهای شرکت سهامی آب منطقه‌ای فارس

آگهی فراخوان انتخاب مشاور (ارزیابی کیفی) نوبت اول

شرکت آب منطقه ای بوشهر

شرکت سهامی آب منطقه ای بوشهر در نظر دارد در اجرای قانون برگزاری مناقصات نسبت به انتخاب مشاور ذیصلاح جهت انجام خدمات به شرح جدول ذیل اقدام نماید. لذا از کلیه شرکت های واجد شرایط دعوت می شود که از تاریخ ۱۴۰۴/۰۹/۰۵ تا تاریخ ۱۴۰۴/۰۹/۰۸ ساعت ۹ برای خرید اسناد ارزیابی کیفی به سامانه تدارکات الکترونیکی دولت (ستاد) www.setadiran.ir مراجعه نمایند.

ردیف	شماره فراخوان	موضوع خدمات	گواهی صلاحیت	مدت انجام	محل تامین اعتبار	تاریخ گشایش پاکات
۱	۲۰۰۴۰۰۱۴۳۱۰۰۰۰۲۷	گشت و بازرسی منابع آب استان بوشهر جهت حفاظت از منابع آب (سطحی و زیرزمینی) و مهندسی رودخانه و سواحل	دو آبیاری و زهکشی	۱۲ ماه	منابع داخلی	ساعت ۱۰ صبح مورخ ۱۴۰۴/۰۹/۱۵

توضیحات: ۱- قیمت خرید اسناد مناقصه مبلغ ۱۵/۰۰۰/۰۰۰ ریال می باشد که میبایست به حساب شماره IR ۶۳۰۱۰۰۰۰۴۰۰۱۱۰۳۴۰۳۰۱۸۸۱۸ به نام تمرکز وجوه درآمد شرکت آب منطقه ای بوشهر نزد بانک مرکزی جمهوری اسلامی ایران و شناسه حساب ۳۱۵۱۰۳۴۷۳۲۹۵۰۱۰۰۰۰۰۰۰۰۰۰۰۰۰۰۰ واریز و فیش واریزی را به صورت فیزیکی به شرکت آب منطقه ای بوشهر، دفتر قراردادها تحویل دهند و یا همراه با اسناد در پاکت ارزیابی کیفی قرارداده شود. *آخرین مهلت بارگذاری مدارک به صورت الکترونیکی در سامانه ستاد تا ساعت ۹ صبح روز شنبه مورخ ۱۴۰۴/۰۹/۱۵ می باشد. *حضور یک نفر نماینده از طرف هر یک از پیشنهاد دهندگان در جلسه افتتاح پیشنهادها آزاد است.
*هزینه درج آگهی در دو نوبت به عهده برنده فراخوان می باشد. *کلیه اسناد و مدارک ارائه شده می بایست به مهر (الکترونیکی) و امضاء مجاز تعهد آور برسد. *به پیشنهادات فاقد امضاء ، مشروط، مخدوش و پیشنهاداتی که بعد از انقضاء مهلت مقرر در فراخوان واصل شود مطلقاً ترتیب اثر داده نخواهد شد.

***مدت اعتبار پیشنهادات: ۹۰ روز**

تاریخ انتشار نوبت اول : ۱۴۰۴/۰۹/۰۵ * تاریخ انتشار نوبت دوم : ۱۴۰۴/۰۵/۰۶**

شرکت سهامی آب منطقه ای بوشهر

واگذاری ۵۳ حلقه چاه شهرداری تهران به وزارت نیرو جهت تامین آب شرب

مشاور وزیر نیرو در امور آب و آبفا، از واگذاری ۵۳ حلقه چاه در اختیار شهرداری تهران به وزارت نیرو با هدف تقویت منابع آب شرب این کلانشهر خبر داد. محمد جوان‌بخت، مشاور وزیر نیرو در امور آب و آبفا و مدیرعامل سابق شرکت مدیریت منابع آب ایران در جلسه تکریم و معارفه معاونان جدید و پیشین وزیر نیرو در امور آب و آبفا اعلام کرد: در جلسه با شهردار تهران مقرر شد، ۵۳ حلقه چاه که دارای کیفیت مطلوب برای شرب هستند، برای تأمین پایدار آب شرب تهران به وزارت نیرو واگذار شود.

وی با اشاره به برنامه‌های شهرداری تهران برای افزایش استفاده از پساب در آبیاری فضای سبز گفت: بنا بر تأکید شهردار تهران، توسعه آبیاری با پساب جزو اهداف اصلی یکی دو ماه آینده شهرداری است. به گفته وی، میزان مصرف پساب توسط شهرداری که اکنون حدود ۲۳ میلیون مترمکعب در سال است، طی ماه‌های آینده به ۵۶ میلیون مترمکعب خواهد رسید و در صورت تکمیل فرآیند جمع‌آوری پساب از تمامی تصفیه‌خانه‌ها، این رقم می‌تواند به ۲۰۰ میلیون مترمکعب افزایش یابد.

در ادامه حمیدرضا جانباز، معاون سابق سرمایه انسانی وزارت نیرو و معاون جدید وزیر نیرو در امور آب و آبفا، به تشریح اقدامات دوره مسئولیت خود و همچنین چشم‌انداز جدید صنعت آب پرداخت.

جانباز در این جلسه گفت: در دوره مسئولیت خود در معاونت سرمایه انسانی، تحقیقات و فناوری اطلاعات تلاش کردیم براساس تکالیف برنامه هفتم توسعه، اصلاح ساختار سازمانی صنعت آب و برق را با جدیت دنبال کنیم؛ موضوعی که دغدغه جدی رئیس‌جمهور محترم نیز بود و در این راستا جلسات متعددی با همکاران سازمان برنامه و بودجه و سازمان اداری و استخدامی برگزار شد و خوشبختانه کلیات ساختار بخش برق نهایی و بسته مربوطه آماده ارائه شد.

معاون سابق سرمایه انسانی، تحقیقات و فناوری اطلاعات وزارت نیرو افزود: یکی از محورهای مهم در برنامه هفتم، موضوع استقرار نظام حکمرانی داده‌محور بود. در این بخش نیز با تلاش همکاران، اقدامات مؤثر و ارزشمندی انجام گرفت که زمینه تحول دیجیتال در صنعت آب و برق را تقویت خواهد کرد.

وی درباره اقدامات انجام‌شده در بخش تحقیق، نوآوری و صلاحیت حرفه‌ای نیروی انسانی تصریح کرد: در این حوزه نیز گام‌های مهمی برداشته شد؛ از جمله طراحی و اجرای نظام صدور گواهی صلاحیت حرفه‌ای برای فعالان صنعت آب و برق که می‌تواند به ارتقای کیفیت و استانداردهای تخصصی نیروی انسانی کمک کند.

معاون سابق سرمایه انسانی وزارت نیرو در خصوص دیگر اقدامات خود در دوره تصدی معاون سرمایه انسانی، تحقیقات و فناوری اطلاعات وزارت نیرو ادامه داد: یکی از دستور کارهای مهم وزارت نیرو در ماه‌های گذشته راه‌اندازی پارک علم و فناوری صنعت آب و برق بود که این مهم نیز مراحل نهایی خود را طی کرده و برای بهره‌برداری کامل نیازمند همراهی و حمایت مدیران عامل شرکت‌های مادر تخصصی است.

تمرکز وزارت نیرو بر روی هوشمندسازی و بازچرخانی منابع آب است

همچنین وزیر نیرو در این نشست با بیان اینکه سرمایه انسانی ارزشمندترین دارایی این وزارتخانه است، از تمرکز این وزارتخانه بر روی هوشمندسازی و بازچرخانی منابع آب به منظور افزایش پایداری در صنعت آب و برق خبر داد.

عباس علی‌آبادی گفت: مدیرانی که امروز منصوب می‌شوند، باید تمام همت خود را برای خدمت به کشور به کار گیرند و هرکس در شرایط دشوار، مسئولیت بخشی از صنعت آب و برق کشور را می‌پذیرد، لایق قدردانی است. وی افزود: بازسازی نظام حکمرانی آب و برق مهم‌ترین ماموریت کنونی وزارت نیرو است و برای تحقق آن باید محیط کسب‌وکار و اقتصاد صنعت آب و برق جذاب شود.

علی آبادی با اشاره به صدور مجوز احداث بیش از ۱۰۰ هزار مگاوات نیروگاه خورشیدی گفت: مجوزهای صادر شده نشان‌دهنده فرصت‌های جدید برای سرمایه‌گذاری در انرژی‌های پاک و عزم وزارت نیرو برای توسعه این نوع انرژی در کشور است.

وزیر نیرو درباره تبدیل مشکلات به فرصت ادامه داد: خشکسالی و چالش‌های گذشته به ما امکان داد تا معضلات ریشه‌دار را اصلاح کنیم و یکی از این موارد، الگوی مصرف است که نیازمند تغییر و بهینه‌سازی است. علی آبادی افزود: یکی از مشکلات ما در مسیر تأمین آب و برق پایدار، الگوی مصرف است، زیرا بسیاری از چالش‌های حوزه مصرف در محدوده خارج از الگو و توسط پرمصرف‌ها ایجاد می‌شود و این شیوه تناسبی با شرایط کشور ندارد.

وزیر نیرو ادامه داد: هوش مصنوعی و بهره‌برداری از داده‌ها آینده صنعت آب و برق است؛ باید با اتکا به ظرفیت‌های خود، پیگیری مستمر تحقیق و توسعه را ادامه دهیم و از دنیا عقب نمانیم. علی آبادی درباره مدیریت منابع آب گفت: در شرایط خشکسالی، بازچرخانی آب اهمیت دوچندان یافته و باید جدی گرفته شود. بازچرخانی باید تا حدی جدی گرفته شود که جز عوامل طبیعی مانند تبخیر، مسیر دیگری برای خروج آب از چرخه وجود نداشته باشد. همچنین باید بارگذاری‌های جدید جمعیتی نیز متناسب با منابع آب کشور در نظر گرفته شود و اجازه گسترش بی‌رویه جمعیت در یک محدوده خاص داده نشود.

فیلترشکن‌ها؛ قاتلان خاموش کیفیت اینترنت

یک کارشناس معتقد است: یکی از پیامدهای استفاده از فیلترشکن کاهش سرعت اینترنت است چراکه یک سرور واسط اطلاعات را رد و بدل می‌کند و باعث می‌شود سرعت اینترنت در اغلب مواقع کاهش یابد؛ اما مسئله اصلی زمانی است که تلاش می‌شود این فیلترشکن‌ها به طرق مختلف از کار بیفتند و درنتیجه کیفیت اینترنت دریافتی حتی برای کاربرانی که از فیلترشکن استفاده نمی‌کنند هم پایین بیاید.

حامد بیدی، کارشناس حوزه ارتباطات و فناوری اطلاعات، در گفت‌وگو با ایسنا، درباره آسیب فیلترشکن‌ها اظهار کرد: فیلترینگ در سطح امنیت کاربران از جنبه‌های مختلفی قابل بررسی است که یکی از اصلی‌ترین آنها استفاده از فیلترشکن‌های رایگان است.

وی افزود: فیلترشکن‌های رایگان اغلب اپلیکیشن‌هایی هستند که ممکن است دسترسی‌های زیادی از گوشی کاربر بگیرد و درنهایت اطلاعاتی را از گوشی کاربر با اهداف تجاری یا شبیه جاسوس افزارها گرفته و از اطلاعات شخصی استفاده کنند. بیدی ادامه داد: فیلترشکن‌های بسیاری هم در دسته فیلترشکن‌های رایگان قرار می‌گیرند، به گونه‌ای که از داده‌های کاربر مانند ترافیک ورودی و خروجی اینترنت در گوشی کاربر با اهداف گفته شده استفاده می‌کنند.

او ادامه داد: ازسوی دیگر بسیاری از باج افزار یا جاسوس‌افزارها در قالب فیلترشکن از طریق فروشگاه‌های نرم افزار غیررسمی برای دانلود گذاشته می‌شوند. در واقع در برخی شرایط این فیلترشکن‌ها از طریق یک فایل در شبکه‌های اجتماعی برای کاربران ارسال و دانلود و از آن برای حمله به منابع امنیتی علیه سرورها یا کاربران دیگر استفاده می‌شود.

این کارشناس حوزه ارتباطات و فناوری اطلاعات با بیان اینکه ممکن است فیلترشکن‌ها به ابزاری برای حملات DDOS تبدیل شوند، گفت: حملات DDOS یکی از انواع حمله‌های هکری برای پایین آوردن و از کار انداختن سرور وب سایت است.

او ادامه داد: موارد گفته شده آسیب‌هایی است که از طریق فیلترشکن‌های رایگان ایجاد می‌شود. فیلترشکن‌های پولی نیز می‌توانند بسیاری از آسیب‌های گفته شده را داشته باشند. به طور مثال رفتار کاربر ایرانی توسط یک سرور یا شخص ثالث قابل رصد است و اینکه از چه سکوهایی استفاده می‌کنند، همه قابل سوءاستفاده است و می‌تواند امنیت شخصی کاربران را در معرض خطر قرار دهند. همه این موارد خطراتی است که برای خود کاربر جدا از مشکلات انبوه امنیتی برای شبکه و ساختار آن به وجود می‌آید.

وی با اشاره به اینکه یکی از پیامدهای استفاده از فیلترشکن کاهش سرعت اینترنت است، گفت: این موضوع در چند حالت ممکن است اتفاق بیفتد. به هر حال چون یک سرور واسط اطلاعات را رد و بدل می‌کند، به صورت طبیعی باعث می‌شود که سرعت اینترنت در اغلب مواقع کاهش یابد. اما مسئله اصلی زمانی است که تلاش می‌شود به طرق مختلف فیلترشکن‌ها از کار بیفتند که این باعث می‌شود کیفیت اینترنت دریافتی حتی برای کاربرانی هم که از فیلترشکن استفاده نمی‌کنند پایین بیاید.

بیدی در باره موانع موجود برای رفع فیلترینگ گفت: آنچه که مشخص است این بوده که موضوع اقتصادی در اولویت لایه‌های سیاستگذاری قرار ندارد و سیاست‌های اتخاذ شده که به خودتحریمی اقتصاد دیجیتال منجر شده است، شرایط را در این حوزه نامناسب‌تر کرده است.

تولید خودروهای کم‌مصرف و باکیفیت، مطالبه مردم و دولت

نارضایتی مصرف‌کنندگان از کیفیت خودروهای داخلی و مصرف بالای سوخت، همزمان با تأکید رئیس‌جمهور بر ارتقای فناوری، بار دیگر ضرورت اصلاح سیاست‌های صنعت خودرو را برجسته کرده است که کارشناسان راه‌حل را در حمایت دولت و تعامل با صنعت خودروسازی جهان می‌دانند.

به گزارش ایرنا، مسیر تازه صنعت خودرو با اخطار رئیس‌جمهور به خودروسازان برای کیفی‌سازی و بهینه سازی در مصرف سوخت کلید خورده است تا خودروسازان با تأکید بر فناوری‌های جدید و عبور از چالش‌ها بتوانند، رضایت مصرف کنندگان را جلب کنند.

موضوع کیفیت تولید خودروهای داخلی و با مصرف سوخت پایین نه تنها مطالبه مسعود پزشکیان، رئیس‌جمهور است که در ۲۵ آبان ماه در جلسه هیات دولت خطاب به وزیر صمت نسبت به کیفی سازی خودروها اخطار داد بلکه از مهمترین دغدغه‌های مصرف کنندگان نیز به شمار می‌رود. بسیاری از نارضایتی خریداران خودرو از کیفیت پایین خودروها و عدم توجه به فناوری‌های روز دنیاست از این رو گرایش بخشی از مصرف کنندگان به سمت خودروهای وارداتی به خاطر کیفیت آنها است.

تأکید بر ورود خودروسازان به فناوری‌ها و انتقال فناوری‌های روز دنیا یکی از موضوعات مهمی است که هر چند خودروسازان داخلی شروع کرده‌اند ولی هنوز تا رسیدن به نقطه مطلوب فاصله زیادی دارند. صنعت خودرو از سال ۱۳۹۷ با تحریم‌های بین‌المللی روبرو شد گرچه این تحریم‌ها باعث شد خودروسازان با محدودیت‌های ارتباطی و تعاملی با جهان صنعت روبرو شوند ولی ازسوی دیگر تلنگری برای ورود آنان به سمت طرح‌های توسعه‌ای شد.

تحریم‌های بین‌المللی سرعت رشد صنعت خودرو را در داخل کشور کاهش داد و ازسوی دیگر نیز خودروسازان با مشکلات مختلفی از جمله تجهیزات قدیمی، زیان انباشته، قیمتگذاری دستوری و مسائل ارزی روبرو هستند که ریشه در چند دهه دارد.

بخشی از خطوط مربوط به تولید نسل جدید خودروهای هیبریدی و سی ان جی توسط شرکت‌های بزرگ خودروساز در داخل کشور راه‌اندازی شده‌اند که آثار آن کاهش مصرف سوخت، افزایش بهره‌وری و دستیابی به خودکفایی است اما این برنامه‌ها کافی نیست و نیاز به سیاست‌های توسعه‌ای و تشویقی دارد.

در ادامه فرصت یک ساله رئیس‌جمهور به خودروسازان، مدیران عامل شرکت‌های ایران خودرو و سایپا ضمن استقبال از تولید خودروهایی با کاهش آلایندگی، بهینه‌سازی مصرف سوخت، افزایش بهره‌وری و ارتقای توان رقابت‌پذیری، اقدام به ارائه طرح‌های توسعه‌ای کردند. در خصوص الزام خودروسازان به تولید خودروهای با کیفیت و کم مصرف و مسیر پیش روی صنعت خودرو با «سعید مدنی و مجتبی نظری» از کارشناسان صنعت خودرو به بحث و گفت‌وگو نشستیم.

سعید مدنی، کارشناس صنعت خودرو با اشاره به چالش‌های خودروسازان گفت: درحال حاضر، بخش عمده‌ای از شرکت‌های خودروسازی - مانند سایپا که هنوز خصوصی نشده - توسط دولت اداره می‌شوند و دولت مدیریت، قیمتگذاری، روش‌های فروش و سیاست‌های مربوط به این صنعت را تعیین می‌کند. وی ادامه داد: در کمتر از یکسال گذشته مدیریت یکی از شرکت‌های بزرگ خودروسازی به بخش خصوصی واگذار شده است و این روند باید در سایر خودروسازان نیز اعمال شود تا بتوانند برنامه‌ها و طرح‌های توسعه‌ای را ارائه کنند.

این کارشناس صنعت خودرو، تأکید کرد: خودروسازان، به ویژه در حوزه فناوری، توانایی مالی و فنی لازم برای سرمایه‌گذاری در پروژه‌های بزرگ مانند توسعه موتورهای جدید یا گیربکس‌های اتوماتیک را ندارند، چرا که بودجه و توان مالی کافی ندارند و بیشتر تمرکز آنها بر پرداخت حقوق و هزینه‌های جاری است. وی خواستار توجه و حمایت دولت از برنامه‌های توسعه‌ای خودروسازان شد تا با اصلاح فضای کسب‌وکار و فراهم کردن زیرساخت‌های لازم، صنعت خودروسازی بتواند مسیر توسعه را طی کند.

مدنی به محدودیت‌های ناشی از مسائل سیاسی و تحریم‌ها اشاره کرد و گفت: یکی از پیش نیازهای طرح‌های توسعه‌ای و انتقال دانش و فناوری در صنعت خودروسازی نیاز به تعامل با سایر شرکا و خودروسازان بزرگ جهان است. وی گفت: شرایط تحریمی باعث شده است خودروسازان نتوانند ارتباط کامل و آزاد با بازارهای جهانی برقرار کنند و هزینه‌های سنگینی بابت این محدودیت‌ها بپردازند. این وضعیت، فضای کسب‌وکار و اقتصاد کشور را دچار نوسان‌های مکرر می‌کند و برنامه‌ریزی بلندمدت را دشوار می‌سازد.

لزوم تقویت روابط صنعتی و تجاری با کشورهای همسایه

این کارشناس صنعت خودرو گفت: ریشه مشکلات صنعت خودروسازی برای ورود به تولید خودروهای پیشرفته و به روز، در نبود ارتباطات اقتصادی و فنی مناسب با جهان است که منجر به عقب‌ماندگی در فناوری‌ها و حلقه‌های مفقوده‌ای مانند موتور و گیربکس می‌شود.

مدنی با اشاره به ورود شرکت‌های خودروساز به عرصه خودروهای پیشرفته و با کیفیت گفت: در آینده صنعت خودرو، استفاده از گیربکس‌های دستی کاهش یافته و جای خود را به گیربکس‌های اتوماتیک خواهد داد. پروژه‌های مربوط به توسعه گیربکس‌های اتوماتیک در دوره‌های قبل آغاز شده بود، اما به دلیل تغییر مدیران و بی‌توجهی، فراموش شده است ضمن اینکه سرمایه‌گذاری در این حوزه نیازمند هزینه‌های سنگین است، اما خودروسازان به دلیل بدهی‌های انباشته و زیان‌های هنگفت، توانایی سرمایه‌گذاری ندارند.

وی گفت: دولت باید در این زمینه وارد عمل شده و از طریق مشارکت‌های خارجی و سرمایه‌گذاری‌های بزرگ، صنعت را نوسازی کند، اما محدودیت‌های ارزی و نبود سرمایه‌گذار خارجی این امر را دشوار ساخته است و ادامه این روند تعامل، اجازه رقابت را از تولیدکنندگان می‌گیرد.

این کارشناس صنعت خودرو بر نقش روابط سیاسی و دیپلماتیک در توسعه صنعت خودرو تأکید کرد و گفت: پس از برجام، انتظار می‌رفت که سرمایه‌گذاری خارجی و همکاری‌های فنی افزایش یابد، اما به دلیل تنش‌های سیاسی، این فرصت‌ها از دست رفتند. در نتیجه، صنعت خودرو کشور بیشتر وابسته به چین شده است و دیگر ارتباطات قوی با شرکت‌های جهانی مانند رنو، پژو، نیسان و دیگران از بین رفته است.

وی گفت: محدودسازی صنعت خودرو به چندین کشور و این وابستگی، آینده صنعت را به سمت مونتاژ و کارگاه‌سازی سوق می‌دهد، نه توسعه فناوری و تولید محصولات با کیفیت و رقابتی. مدنی یکی دیگر از چالش‌های صنعت خودرو را تغییر مداوم مدیران عامل و سرپرستان در شرکت‌های خودروسازی دولتی دانست و گفت: این امر ناشی از سیاست‌های دولت و تغییرات مدیریتی مکرر است که برنامه‌ریزی بلندمدت را مختل کرده است؛ از این رو نبود برنامه‌ریزی منسجم و نبود سازمان برنامه و بودجه فعال، روند پیشرفت فناوری و توسعه فناوری‌های جدید مانند موتورهای مدرن را کند و غیرقابل پیش‌بینی کرده است.

این کارشناس صنعت خودرو با بیان اینکه مشکلات صنعت خودرو در ایران ریشه در سیاستگذاری‌های ناپایدار، نبود ارتباطات جهانی، مدیریت ناکارآمد و نبود سرمایه‌گذاری‌های لازم دارد گفت: برای بهبود وضعیت، نیازمند اصلاحات ساختاری، افزایش سرمایه‌گذاری، برقراری روابط بین‌المللی و برنامه‌ریزی بلندمدت است تا صنعت خودروسازی بتواند در مسیر توسعه و رقابت جهانی قرار گیرد.

وی تأکید کرد: اصلاحات ساختاری در صنعت خودروسازی ایران ضروری است باید ابتدا زیرساخت‌ها و فضای کسب‌وکار مناسب برای بنگاه‌های اقتصادی فراهم شود تا بتوان انتظار توسعه و بهبود این صنعت را داشت. به گفته وی، بدون این اصلاحات، صنعت خودرو در ایران نمی‌تواند رقابت‌پذیر و توسعه‌یافته شود، تنها با ایجاد بستر مناسب و برنامه‌ریزی منسجم، امکان رشد و پیشرفت در این صنعت فراهم خواهد شد.

کیفیت بنزین در میزان سوخت خودروها اثر گذار است

مجتبی نظری، کارشناس صنعت خودرو نیز با اشاره به اینکه بیشتر خودروهای تولیدی با موتور بنزینی است، گفت: مشکل اصلی این است که بنزین عرضه‌شده در داخل کشور استانداردهای لازم را ندارد و کیفیت آن پایین است، بنابراین خودروهای بنزینی نمی‌توانند به خوبی کار کنند و آلایندگی افزایش می‌یابد. وی افزود: در چند سال اخیر، بنزین یورو ۴ و بنزین سوپر در بازار عرضه نمی‌شود، که این موضوع تأثیر منفی بر عملکرد موتور و مصرف سوخت خودروها دارد.

این کارشناس صنعت خودرو ادامه داد: مصرف‌کنندگان باید از بنزین با کیفیت بالا استفاده کنند تا مصرف سوخت پایین‌تر و کارایی بهتر داشته باشند، اما درحال حاضر این امکان وجود ندارد. سیستم توزیع بنزین نیز دچار مشکل است و این مسائل نیازمند اصلاحات و استانداردسازی است.

وی با اشاره به اینکه دولت نقش زیادی در توسعه و ارتقای صنعت خودرو دارد گفت: نمونه‌هایی مانند توقف تولید خودروهای مدرن و پیشرفته مانند زانتیا به دلیل موانع و محدودیت‌های داخلی و تحریم‌های خارجی است که اجازه نمی‌دهد فناوری‌های جدید وارد بازار شوند.

نظری گفت: مسائل مختلفی باعث شده است تا شرکت‌ها نتوانند فناوری‌های روز را پیاده‌سازی کنند و توسعه دهند ضمن اینکه مدیریت و تصمیم‌گیری‌های نادرست در بخش‌های مدیریتی و اداری، همراه با دخالت افراد غیرمتخصص و وابسته، مشکلات زیادی برای صنعت ایجاد کرده است. این کارشناس صنعت خودرو گفت: مراکز تحقیقاتی نیز تحت تأثیر سیاست‌های سیاسی قرار گرفته و خروجی‌های مطلوب نداشته‌اند، زیرا افراد سیاسی و وابسته در سمت‌های کلیدی قرار گرفته‌اند.

وی با بیان اینکه قیمتگذاری دستوری خودرو، باعث دلال‌بازی و سودجویی شده است، گفت: منافع دلال‌ها بر منافع مصرف‌کننده و تولیدکننده ترجیح داده می‌شود. این سیاست‌ها، علاوه بر کاهش رقابت و شفافیت، به کاهش سودآوری و زیان‌های سنگین در صنعت خودرو منجر شده است. در نتیجه، صنعت خودرو در وضعیت بحرانی قرار دارد و نیازمند اصلاحات اساسی است.

نظری با اشاره به اینکه تولید خودروهای هیبریدی و برقی درحال اجرا است گفت: اکنون یکی از شرکت‌های بزرگ خودروساز، قصد دارد تا پایان سال، خودروهای هیبریدی با مصرف حدود ۴ لیتر در هر ۱۰۰ کیلومتر را عرضه کند و طی یک سال آینده، فناوری‌های جدید و به‌روزرسانی‌های بیشتری ارائه دهد. وی گفت: زیرساخت‌های لازم برای خودروهای برقی در کشور هنوز فراهم نشده است، زیرا نیازمند تامین برق پایدار و توسعه شبکه برقی است که درحال حاضر این امکانات وجود ندارد.

این کارشناس صنعت خودرو گفت: اصلاحات در سیاست‌های دولتی، کاهش دخالت‌های غیرتخصصی، اصلاح نظام قیمتگذاری، توسعه زیرساخت‌های برقی و حمایت از فناوری‌های نوین، از جمله راهکارهای ضروری برای بهبود وضعیت صنعت خودروسازی در ایران است. این اقدامات باید با تمرکز بر تخصص‌گرایی و کاهش نفوذ افراد وابسته و سیاسی انجام شود تا صنعت خودرو بتواند به سمت توسعه و رقابت‌پذیری حرکت کند.

وی با بیان اینکه اینکه صنعت خودروسازی به عنوان صنعت مادر است گفت: این صنعت وابسته به صنایع دیگر مانند پتروشیمی، فولاد و صنایع مرتبط است و تولیدات این صنایع نقش مهمی در زنجیره تولید خودرو دارند. در سطح جهانی، هیچ کشوری ادعا نمی‌کند که تمامی خودروهای خود را به صورت کامل در داخل تولید می‌کند، زیرا مزیت‌ها و امکانات لازم در هر کشور متفاوت است.

تجدید آگهی فراخوان عمومی (ارزیابی کیفی) نوبت اول

شرکت آب منطقه ای بوشهر

شرکت سهامی آب منطقه ای بوشهر در نظر دارد به منظور اجرای پروژه ذیل که بر اساس فهرست بهای پایه آبیاری و زهکشی سال ۱۴۰۴ برآورد گردیده، مطابق مشخصات زیر نسبت به انتخاب پیمانکار ذیصلاح اقدام نماید، لذا از کلیه پیمانکاران واجد صلاحیت که دارای سابقه کاری مرتبط هستند دعوت می شود از تاریخ ۱۴۰۴/۰۹/۰۵ تا تاریخ ۱۴۰۴/۰۹/۰۶ ساعت ۱۵ برای خرید اسناد ارزیابی کیفی به سامانه ستاد به آدرس www.setadiran.ir مراجعه نمایند.

ردیف	شماره فراخوان	موضوع مناقصه	مبلغ برآورد اولیه (ریال)	محل اجرا	مدت اجرا	رشته و حداقل پایه	دستگاه نظارت	محل تامین اعتبار
۱	۲۰۰۴۰۰۱۴۳۱۰۰۰۰۲۸	نگهداری و تعمیرات (لایروبی) زهکش‌های شبکه دالکی	۹۶/ ۱۳۷/ ۰۸۱/ ۰۱۷	استان بوشهر، شهرستان دشتستان	۳ ماه	۱ -نگهداری و تعمیرات	معاونت حفاظت و بهره برداری شرکت آب منطقه ای بوشهر	استانی

۱ - قیمت خرید اسناد ارزیابی مبلغ ۲۰/۰۰۰/۰۰۰ریال می باشد که می بایست به حساب شماره IR ۶۳۰۱۰۰۰۰۴۰۰۱۱۰۳۴۰۳۰۱۸۸۱۸ به نام تمرکز وجوه درآمد شرکت آب منطقه ای بوشهر نزد بانک مرکزی جمهوری اسلامی ایران و شناسه حساب ۳۱۵۱۰۳۴۷۳۲۹۵۰۱۰۰۰۰۰۰۰۰۰۰۰۰۰۰۰ واریز و و فیش واریزی را به شرکت آب منطقه‌ای بوشهر، دفتر قراردادها تحویل دهند. ۲- آخرین مهلت بارگذاری مدارک به صورت الکترونیکی در سامانه ستاد تا ساعت ۹صبح روز شنبه مورخ ۱۴۰۴/۰۹/۲۲ می باشد. ۳ - پاکت‌ها در ساعت ۱۰روز شنبه مورخ ۱۴۰۴/۰۹/۲۲ گشوده خواهد شد حضور یک نفر نماینده از طرف پیشنهاد دهندگان در جلسه افتتاح پیشنهاد آزاد است. ۴- هزینه درج آگهی در دو نوبت به عهده برنده مناقصه می باشد. ۵- به پیشنهادات فاقد امضاء مشروط و مخدوش، مطلقا ترتیب اثر داده نخواهد شد. ۶- کلیه اسناد استعلام ارزیابی و مدارک ارائه شده باید به مهر (الکترونیکی) و امضا صاحبان امضای مجاز تعهدآور برسد. ۷- ارائه کد شناسایی ملی الزامی می باشد. ۸- حضور یک نفر به عنوان نماینده هر شرکت در جلسه بازگشایی پاکات بلامانع می باشد.

تاریخ انتشار نوبت اول : ۱۴۰۴/۰۹/۰۵ * تاریخ انتشار نوبت دوم : ۱۴۰۴/۰۵/۰۶**

شرکت سهامی آب منطقه ای بوشهر

آغاز عرضه ارز صادرات زنجیره فلزی در تالار دوم مرکز مبادله از این هفته

به گفته رئیس هیات عامل ایمیدرو، با توافق وزارت صنعت، معدن و تجارت با بانک مرکزی، عرضه ارز صادراتی زنجیره فلزی کشور در تالار دوم، این هفته عملیاتی می‌شود.

طبق اعلام سازمان توسعه و نوآوری معادن و صنایع معدنی ایران (ایمیدرو)، محمدمسعود سمیعی نژاد اعلام کرد: با توجه به جلسات متعدد برگزار شده با همکاران بانک مرکزی و در راستای افزایش رقابت پذیری زنجیره فلزی کشور تفاهمی صورت گرفت که بخشی از ارز حاصل از صادرات زنجیره فلزی به تالار دوم بانک مرکزی منتقل شود. به گفته معاون وزیر صمت، این اقدام با هدف افزایش رونق فروش و صادرات، زنجیره، افزایش شفافیت در صادرات، بازگشت ارز و بهبود وضعیت کسب و کار زنجیره فلزی کشور، این تفاهم صورت گرفت. سمیعی نژاد تصریح کرد: به سبب آنکه وزارت صمت به دنبال ایجاد ارزش افزوده در داخل کشور و افزایش جذابیت صادرات در انتهای زنجیره است، درصد انتقال ارز به تالار دوم با توجه به ارزش افزوده ایجادی، افزایش می‌یابد به طوری که محصولات با ارزش افزوده بالاتر، دارای مشوق‌های بیشتر به منظور صادرات هستند.

توضیحات سخنگوی سازمان امور مالیاتی کشور درباره اخذ مالیات از تراکنش کارتخوان ها

سخنگوی سازمان امور مالیاتی گفت: اخذ هرگونه مالیات از کارتخوان‌ها را تکذیب می‌کنم و تنها قرار است حدود ۱۰۰ رستوران لوکس، مالیات بر ارزش افزوده را به صورت همزمان با انجام تراکنش پرداخت کنند.

مهدی موحدی درخصوص شایعه دریافت مالیات در فرایند خرید با کارتخوان‌ها گفت: در روزهای اخیر شاهد طرح شایعاتی در فضای مجازی هستیم مبنی بر اینکه قرار است از خرید با کارتخوان‌ها مالیات گرفته شود. این شایعه را به شدت تکذیب می‌کنیم و اساساً طرح هیچگونه مالیات جدیدی در این‌باره وجود ندارد. وی افزود: موضوع اصلی قضیه به بعد از صدور اطلاعیه جدید سازمان امور مالیاتی مربوط می‌شود. بعضاً سازمان امور مالیاتی مورد سؤال قرار می‌گیرد که برخی از فعالان اقتصادی مشمول مالیات بر ارزش افزوده این مالیات را از خریداران خود دریافت و آن را به سازمان امور مالیاتی پرداخت می‌کنند.

موحدی تصریح کرد: برای رفع مشکلات این چنینی قرار بر این شد که از اول دی ماه یعنی از ابتدای دوره مالیاتی زمستان سال ۱۴۰۴ طبق مفاد آیین نامه اجرایی تبصره یک ماده ۱۷ این قانون برخی از فعالین اقتصادی مربوط به ارائه غذا و خوراک که عمدتا شامل رستوران‌های لوکس می‌شوند و مشمول قانون مالیات بر ارزش افزوده هستند همزمان با صدور صورتحساب الکترونیکی مالیات و عوارض ارزش افزوده خود ران به نرخ ۸ درصد به صورت علی الحساب پرداخت کنند.

سخنگوی سازمان امور مالیاتی تأکید کرد: به عبارت دیگر همان مالیاتی که قرار بود بعد از سه ماه پرداخت کنند طبق این آیین نامه همزمان با فروش و صدور صورت حساب برای خریدار، پرداخت خواهند کرد. موحدی گفت: پیش از این هم مالیات و عوارض ارزش افزوده دفاتر اسناد رسمی و سکوهای نمایش خانگی به همین منوال پرداخت می‌شد و درحال حاضر حدود ۱۰۰ رستوران شامل رستوران‌های لوکس و پردرآمد مشمول پرداخت این چنینی مالیات و عوارض ارزش افزوده شدند.

آغاز پرداخت خسارت خودروهای آسیب‌دیده در جنگ ۱۲روزه

عملیات ارزیابی و پرداخت خسارت خودروهای آسیب‌دیده در جریان جنگ ۱۲روزه اخیر در کشور آغاز شد. براساس اعلام شرکت سهامی بیمه ایران، از شنبه هفته گذشته فرآیند ارسال پیامک به مالکان خودروهای خسارت‌دیده آغاز و مدارک مورد نیاز برای تشکیل پرونده اعلام شده است. در تهران برای تسریع در روند رسیدگی، هشت شعبه منتخب مسئول پذیرش و تکمیل پرونده‌ها شده‌اند و طبق برنامه زمانبندی، پرداخت خسارت‌ها به‌تدریج درحال انجام است. به گفته علی جباری، مدیرعامل بیمه ایران، تاکنون بیش از ۴ هزار و ۸۰۰ دستگاه خودرو در سراسر کشور مورد ارزیابی خسارت قرار گرفته‌اند و مجموع خودروهای اعلام شده ۵ هزار و ۴۵۰ دستگاه است. عمده این خودروها متعلق به اشخاص حقیقی هستند و رسیدگی تا تسویه کامل پرونده‌ها ادامه خواهد داشت. جباری میزان خسارات ارزیابی‌شده را حدود ۵ هزار میلیارد ریال و خسارات برآوردی پرونده‌های باقیمانده را ۳.۵ هزار میلیارد ریال اعلام کرد و افزود: برآورد اولیه نشان می‌دهد مجموع پرداخت‌ها ممکن است تا حدود ۱۱هزار میلیارد ریال افزایش یابد. برای رسیدگی میدانی بیش از ۱۴۰ کارشناس خسارت در استان‌های مختلف کشور به‌کار گرفته شده‌اند. استان‌های تهران، کرمانشاه، البرز، آذربایجان شرقی، اصفهان و گیلان بیشترین تعداد خودروهای آسیب‌دیده را دارند. در کنار تهران، فرآیند پذیرش و تسویه خسارت در ۱۷ استان دیگر نیز درحال انجام است. طبق اعلام رسمی، پرداخت خسارت‌ها تنها شامل خودروهای اشخاص حقیقی خواهد بود.

تحویل مازوت کمسئولفور به نیروگاه‌های مازوت سوز

معاون راهبری تولید شرکت برق حرارتی گفت: وزارت نفت طی چند روز اخیر مازوت کم سولفور را برای نیروگاه‌ها تأمین کرد و استمرار این موضوع و توسعه تحویل سوخت مازوت کم سولفور به نیروگاه‌های مازوت سوز کشور، مشکل و نگرانی آلودگی هوا را حل خواهد کرد. ناصر اسکندری در گفت‌وگو با خبرگزاری صدا و سیما، گفت: در تأمین سوخت نیروگاهی باوجود اینکه هماهنگی‌های خوبی میان وزارت نیرو و وزارت نفت داشته‌ایم، نیازمند هماهنگی‌های بیشتر برای ادامه فصل سرد هستیم تا با کمک هموطنان امسال را پشت سر بگذاریم. وی ادامه داد: نیروگاه‌های کشور عمدتا براساس مصرف گاز طراحی شده‌اند و تمامی سوخت اصلی نیروگاه‌ها گاز است که بالای ۹۰ درصد سوخت نیروگاهی کشور را همه ساله از این‌محل تأمین می‌کنیم، اما زمانی که نیروگاه‌ها با محدودیت سوخت مواجه می‌شوند الزما طبق قانون باید سوخت دوم را استفاده کنند. درحال حاضر از تمامی نیروگاه‌های کشور فقط ۱۴ نیروگاه از سوخت دوم (مازوت) استفاده می‌کنند و سوخت مابقی نیروگاه‌ها گازوئیل است که به محض مواجه با محدودیت گاز از سوخت دوم استفاده می‌کنند. اسکندری گفت: در نیروگاه‌های مازوت سوز کشور هم سعی براین است که در شرایط اضطرار از سوخت مازوت استفاده کنند امسال هم علاوه بر اینکه هنوز سرمای شدیدی در کشور ساکن نشده محدودیتی در سوخت گاز برای مصارف نیروگاهی داشتیم و طبعا نیروگاه‌ها در فاصله چند روز گذشته از سوخت مایع استفاده کرده‌اند. معاون راهبری تولید برق حرارتی افزود: جای تشکر دارد که همکاران ما در وزارت نفت تلاش کردند که مازوت کم سولفور را در چند روز گذشته برای نیروگاه‌ها تأمین کنند و استمرار این موضوع و توسعه تحویل سوخت مازوت کم سولفور به نیروگاه حتی مازوت سوز کشور مشکل و نگرانی آلودگی محیط را حل خواهد کرد. اسکندری افزود: ظرفیت لازم برای تأمین برق کشور را داریم و نیروگاه‌های کشور در صورتی که گاز مورد نیاز خود را تأمین کنند بدون هیچ محدودیتی برق کشور را تأمین خواهند کرد.

روزنامه سیاسی اجتماعی صبح
مدیر مسئول و سردبیر مسیح مهاجری
نشانی تهران - بهارستان - اول خیابان مجاهدین اسلام - روبروی مجلس شورای اسلامی
تلفن ۹-۷۷۶۴۴۴۲۰ کد پستی ۱۱۵۴۹۱۷۷۱۱ نمابر ۷۷۶۴۴۴۱۸
نشانی الکترونیکی روزنامه جمهوری اسلامی www.jepress.ir
نشانی پست الکترونیکی info@jepress.ir
چاپخانه روزنامه جمهوری اسلامی

جمهوری اسلامی

چهارشنبه ۵ آذر ۱۴۰۴ - ۵ جمادی الثانی ۱۴۴۷ - ۲۶ نوامبر ۲۰۲۵ - شماره ۱۳۲۴۱ - سال چهل و هفتم

ضیافت نور

امیر مؤمنان حضرت علی علیه‌السلام فرمودند:
من غلب شهوته صان قدره
هرکس بر شهوت خود غالب آید قدر و منزلت خود را مصون و محفوظ داشته است.
مجموعه ورام، ج ۲، ص ۴۰

حمله هوایی پاکستان به افغانستان با ۱۰ کشته

گزارش‌های تأییدنشده حاکی از مرگ دست‌کم ۱۰ نفر در حمله هوایی پاکستان به افغانستان است.

به گزارش خبرگزاری فرانسه منابع دولتی در افغانستان مدعی شدند ارتش پاکستان با انجام حملات هوایی در خاک افغانستان، دست‌کم ۱۰ غیرنظامی را کشته است. این حملات یک روز پس از وقوع انفجار انتحاری در مرکز فرماندهی نیروهای امنیتی پاکستان در پیشاور انجام شد؛ حادثه‌ای که تنش‌ها میان دو کشور را بار دیگر افزایش داده است.

به گفته «ذبیح‌الله مجاهد» سخنگوی دولت طالبان، جنگنده‌های پاکستانی بامداد دیروز خانه یک غیرنظامی را در ولایت «خوست» هدف قرار دادند که در پی آن ۹ کودک و یک زن جان باختند. وی همچنین از زخمی شدن چهار غیرنظامی دیگر در حملات جداگانه به مناطق مرزی «کنر» و «پکتیکا» خبر داد.

دولت و ارتش پاکستان تاکنون در مورد این حملات اظهارنظر نکرده‌اند. این تحولات پس از آن رخ می‌دهد که در حمله انتحاری روز دوشنبه به مقر «نیروی فدرال» در پیشاور، سه افسر کشته و ۱۱ نفر زخمی شدند. رسانه‌های دولتی پاکستان اعلام کردند عاملان این حمله اتباع افغانستان بوده‌اند و رئیس‌جمهور این کشور نیز گروه «تحریک طالبان پاکستان» را مسئول این عملیات دانست.

روابط کابل و اسلام‌آباد طی ماه‌های اخیر به‌ویژه پس از تشدید درگیری‌های مرزی و اختلاف درباره روابط طالبان افغانستان با تحریک طالبان پاکستان، به‌شدت تیره شده است و مذاکرات میان دو طرف تاکنون نتیجه ملموسی نداشته است.

یک رسانه صهیونیستی فاش کرد:
راه‌اندازی قطار سریع‌السیر از تل‌آویو به ابوظبی

یک رسانه صهیونیستی فاش کرد که مقدمات احداث قطار سریع‌السیر بین تل‌آویو و امارات در جریان است و همکاری‌های دو طرف حتی در طول جنگ رژیم اسرائیل علیه نوار غزه به طور محرمانه ادامه داشته است.

به گزارش شبکه تلویزیونی «i۲۴» رژیم صهیونیستی اعلام کرد که کار بر روی احداث قطاری که سرزمین‌های اشغالی را به امارات متصل می‌کند، در طول جنگ علیه نوار غزه مخفیانه ادامه داشته و به مراحل پیشرفته‌ای هم رسیده است.

این شبکه افزود که این قطار سریع‌السیر تجارت بین کشورهای عرب حوزه خلیج فارس و رژیم اسرائیل را سبب خواهد شد.

به گفته شبکه تلویزیونی «i۲۴»، یک هیات صهیونیستی از وزارت حمل و نقل به ریاست «میری ریگیف» در سفری اعلام نشده برای ارتقای همکاری‌های منطقه‌ای لازم تعطیلات آخر هفته وارد ابوظبی شد.

این قطار نمایانگر یک کریدور تجاری اقتصادی است که سرزمین‌های اشغالی را به یک قطب تجاری بزرگ تبدیل خواهد کرد.

آی۲۴ نوشت، تاکنون کامیون‌هایی که از امارات متحده عربی خارج می‌شدند، از طریق «پل اَلنبی»، پلی که در اردن به نام پل ملک حسین شناخته می‌شود، به بندر حیفا می‌رسیدند. اما در این طرح رژیم صهیونیستی خواسته که کامیون‌های اماراتی بتوانند بدون طی کردن مراحل طولانی اداری، وارد فلسطین اشغالی شوند.

برپایه این گزارش، کالاها از بندر «موندرا» در هند با کشتی به مقصد امارات فرستاده می‌شوند و سپس از طریق زمینی از عربستان و اردن عبور کرده و در نهایت به بندر حیفا در سرزمین‌های اشغالی می‌رسند و از آنجا نیز می‌توانند مسیر خود را به اروپا ادامه دهند.

طرح کریدور موسوم به «کریدور صلح» که در سال ۲۰۱۸ (۹۷ش)توسط آمریکا تدوین شد، به کریدور اقتصادی IMEC گسترش یافته که هند، خاورمیانه و اروپا را به هم متصل خواهد کرد و انتظار می‌رود بر روابط بین رژیم اسرائیل و کشورهای عرب خلیج فارس تأثیر بگذارد.

علاوه بر عبور کالاها از طریق خطوط ریلی و دریایی، کابل‌های ارتباطی و خطوط لوله انتقال انرژی نیز برای عبور از این کریدور برنامه‌ریزی شده‌اند

رئیس‌جمهور کره‌جنوبی:
هر لحظه ممکن است جنگ با کره شمالی آغاز شود

درحالی که نیروهای کره شمالی از ابتدای سال بیش از ۱۰ بار از مرز عبور کرده‌اند، سئول اعلام کرد هر لحظه امکان بروز برخورد مسلحانه وجود دارد و اوضاع از کنترل خارج می‌شود.

به گزارش خبرگزاری فرانسه، لی جائه‌میونگ، رئیس‌جمهور کره‌جنوبی، اعلام کرد: «متأسفانه روابط دو کره به شدت خصمانه و تقابلی شده و عملا هیچ سطحی از اعتماد میان طرفین وجود ندارد. کره‌شمالی نیز در ماه‌های اخیر دست به اقدامات و اظهارات بسیار تند زده است.»

وی با بیان اینکه «تمامی کانال‌های ارتباطی میان سئول و پیونگ‌یانگ قطع شده»، تأکید کرد: «به مرحله‌ای رسیده‌ایم که نمی‌دانیم چه زمانی ممکن است یک درگیری ناگهانی رخ دهد. اوضاع واقعاً خطرناک است.»

سئول هفته گذشته پیشنهاد گفت‌وگو درباره تعیین دقیق مرزها در امتداد خط غیرنظامی را مطرح کرد تا از بروز درگیری‌های مسلحانه جلوگیری شود، اما کره‌شمالی تاکنون هیچ پاسخی به این ابتکار نداده است.

براساس گزارش‌ها، از آغاز سال تاکنون نیروهای کره‌شمالی بیش از ۱۰ مرتبه از مرز عبور کرده‌اند که برخی از این موارد با شلیک اخطار ازسوی نظامیان کره‌جنوبی همراه بوده است.

رئیس‌جمهور کره‌جنوبی همچنین دستیابی به صلح با پیونگ‌یانگ را «فرایندی بلندمدت» توصیف کرد و گفت در صورت تحقق صلح پایدار، رزمایش‌های مشترک سئول و واشنگتن متوقف خواهد شد. کره‌شمالی همواره این رزمایش‌ها را «اقدامی تحریک‌آمیز و تمرینی برای حمله» توصیف کرده است.

درحال حاضر حدود ۲۸ هزار و ۵۰۰ نیروی نظامی آمریکایی همراه با تجهیزات گسترده در کره‌جنوبی مستقر هستند.

اوضاع غزه همچنان وخیم است
مراکز توزیع کمک‌ها در غزه به تله‌های مرگ تبدیل شده‌اند

دفتر رسانه‌ای دولت غزه با تأیید مرگ ۲هزار و ۶۱۵ فلسطینی بر اثر گرسنگی اعلام کرد که مراکز توزیع کمک‌ها درغزه تحت عنوان "بنیاد بشردوستانه" یک پوشش کاذب بوده و این مراکز به تله‌های مرگ و کشتار جمعی تبدیل شده ا ند.

بنیاد بشردوستانه غزه که تحت کنترل آمریکا و اسرائیل است، پس از ماه‌ها جنجال و انتقاد بین‌المللی در مورد ماهیت کار و تأثیر بشردوستانه آن، پایان مأموریت اضطراری خود در نوار غزه را اعلام کرد.

این بنیاد در بیانیه‌ای ادعا کرد که «پس از ارائه بیش از ۱۸۷ میلیون وعده غذایی رایگان به طور مستقیم به غیرنظامیان، مأموریت اضطراری خود را در غزه با موفقیت به پایان رسانده است و عملیات بشردوستانه‌ای که انجام داده، تحویل ایمن کمک‌های غذایی به خانواده‌های فلسطینی را تضمین کرده است !

نیمی از مردم غزه روزانه هیچ غذایی دریافت نمی‌کنند

دفتر رسانه‌ای غزه اعلام کرد که براساس آمار ارائه شده، دست کم نیمی از مردم غزه در طی روز تقریباً هیچ غذایی دریافت نمی‌کنند.

به گزارش خبرگزاری مهر به نقل از مرکز اطلاع‌رسانی فلسطین، دفتر رسانه‌ای دولت غزه با انتشار گزارشی اعلام کرد که نزدیک به ۴۲ درصد از ساکنان نوار غزه هیچ وعده غذایی در طول روز دریافت نمی‌کنند و ۵۸ درصد باقی‌مانده نیز تنها به یک وعده دسترسی دارند.

این گزارش در واکنش به ادعای هماهنگ‌کننده رژیم صهیونیستی مبنی بر توزیع بیش از یک میلیون وعده غذا در روز تأکید کرد که ارقام منتشر شده ازسوی رژیم اشغالگر، اعترافی آشکار به سیاست اعمال شده گرسنگی و کنترل عمدی جریان غذا در غزه است.

براساس این گزارش، هماهنگ‌کننده صهیونیست ادعا کرده ۱.۴ میلیون وعده غذا به صورت روزانه در غزه توزیع می‌شود. لذا با توجه به جمعیت ۲.۴ میلیون نفری غزه، این میزان تنها ۵۸.۳ درصد را پوشش می‌دهد. یعنی ۴۲ درصد جمعیت (حدود یک میلیون نفر) روزانه هیچ غذایی دریافت نمی‌کنند.

براساس این گزارش دریافت حتی یک وعده غذایی نیز کمتر از حداقل استاندارد لازم برای بقا است. با فرض میانگین ۴۰۰ گرم برای هر وعده، مجموع غذای وارد شده، ۵۶۰ تن در روز می‌شود، درحالی که نیاز واقعی جمعیت غزه ۲۴۰۰ تا ۲۶۰۰ تن است.

دفتر رسانه‌ای دولت غزه تأکید کرده است که این داده‌ها نشان می‌دهد رژیم صهیونیستی نه تنها به تعهدات انسانی و مفاد آتش‌بس پایبند نیست، بلکه به طور سیستماتیک مانع ورود کمک‌ها می‌شود و سیاست گرسنگی را در غزه تشدید می‌کند.

یونیسف: نظام آموزشی غزه در آستانه فروپاشی کامل است

صندوق کودکان سازمان ملل (یونیسف) از تخریب همه‌جانبه ۹۷ درصد مدارس نوار غزه در اثر حملات ارتش رژیم صهیونیستی خبر داد.سخنگوی صندوق کودکان سازمان ملل (یونیسف) در فلسطین به شبکه الجزیره گفت: بیش از ۶۷۰ هزار دانش‌آموز در غزه در دو سال گذشته از تحصیل بازمانده‌اند.

وی افزود: ۹۷ درصد مدارس در نوار غزه به دلیل جنگ به طور کامل تخریب شده‌اند و نظام آموزشی غزه در آستانه فروپاشی کامل است.این سخنگو گفت: یکی از بزرگترین چالش‌ها این است که از زمان آغاز جنگ، هیچ گونه مواد وسایل آموزشی اجازه ورود به غزه را نداشته است.

اردن: اسرائیل بیش از ۵۰۰ بار آتش‌بس غزه را نقض کرده است

وزیر خارجه اردن از ثبت بیش از ۵۰۰ مورد نقض آتش بس غزه توسط رژیم صهیونیستی خبر داد.به گزارش خبرگزاری مهر به نقل از الجزیره، ایمن الصفدی وزیر خارجه اردن تأکید کرد که این کشور به تلاش‌های خود برای پایان دادن به جنگ غزه و تحقق ثبات در منطقه ادامه می‌دهد.

وی اضافه کرد که بیش از ۵۰۰ مورد نقض توافق آتش بس غزه ازسوی رژیم صهیونیستی ثبت شده است. اولویت در غزه بازسازی این باریکه و بازگشت زندگی به حالت طبیعی خود است. باید آتش بس در غزه تثبیت شود. کمک‌هایی که تاکنون وارد نوار غزه شده کافی نیست.

حازم قاسم سخنگوی جنبش حماس نیز تأکید کرد که مسیر حرکت به سمت مرحله دوم آتش بس غزه پیچیده است و این جنبش به تعهدات خود عمل کرده اما رژیم صهیونیستی همچنان درحال نقض آتش بس است. وی اضافه کرد: تداوم این روند می‌تواند باعث از بین رفتن توافق آتش بس شود و این مسأله ازسوی جنبش حماس به میانجی گران در جریان مذاکرات قاهره ابلاغ شده است.

حماس و مصر به حل مسئله سلاح مقاومت در غزه نزدیک شده‌اند

منابع آگاه از تحولات در مورد مسئله سلاح‌های حماس در جریان جلسات فشرده‌ای که در پایتخت مصر بین رهبران حماس و مقامات اطلاعات عمومی مصر در جریان است، خبر دادند. این منابع به وبگاه شبکه روسیا الیوم تأیید کردند که این جلسات فشرده بخشی از تلاش برای تدوین چارچوبی جهت مدیریت نوار غزه در مرحله آینده و ورود به مرحله دوم مذاکرات تحت توافق «شرم الشیخ-ترامپ» برای دستیابی به آتش‌بس بلندمدت در غزه است که انتظار می‌رود تا حدودی پیچیده باشد.

این منابع توضیح دادند که مذاکرات بر نهایی کردن تشکیل یک کمیته تکنوکرات برای مدیریت موقت نوار غزه و در نتیجه هموار کردن راه برای آشتی ملی جامع فلسطین متمرکز بوده است.آنها پیش‌بینی می‌کنند که جلسات جاری، مسئله سلاح‌های مقاومت، به ویژه موضوع حفظ سلاح‌های گرم شخصی را حل و فصل خواهد کرد.

اندونزی ۵ هزار نیروی دریایی برای مأموریت صلح در غزه آماده می‌کند

اندونزی اعلام کرد در چارچوب طرح اعزام ۲۰ هزار نیروی صلح‌بان به غزه، ۵ هزار نفر از نیروی دریایی این کشور آماده حضور در غزه هستند. این نیروها شامل متخصصان پزشکی و مهندسی عمران خواهند بود تا در عملیات‌های بشردوستانه، درمان آسیب دیدگان غیرنظامی و ساخت تأسیسات موقت در غزه ایفای نقش کنند.

فرمانده ارتش ملی اندونزی، پیش‌تر اعلام کرده بود که این مأموریت شامل سه تیپ ترکیبی خواهد بود که هر یک از گردان‌های پزشکی، مهندسی عمران، پشتیبانی و مکانیزه تشکیل می‌شوند. او تأکید کرد اعزام نیرو تنها پس از بررسی شرایط میدانی توسط تیم مقدماتی و شناسایی محل‌های مناسب در غزه انجام خواهد شد.

گزارش تکان‌دهنده عفو بین‌الملل از جنایات جنگی نیروهای مورد حمایت امارات در الفاشر سودان

سازمان عفو بین‌الملل نیروهای مورد حمایت امارات موسوم به «واکنش سریع» در سودان را به ارتکاب جنایت جنگی و خشونت گسترده علیه غیرنظامیان، به‌ویژه در شهر الفاشر، متهم کرد و هشدار داد که تداوم حمایت امارات از این نیروها به تشدید بحران انسانی و افزایش چرخه خشونت دامن می‌زند.

به گزارش ایسنا، «انی یس کالامار»، دبیرکل سازمان عفو بین‌الملل با انتشار بیانیه‌ای اعلام کرد: «جهان نباید در برابر فجایع رو به افزایش در الفاشر چشم‌پوشی کند. شهادت‌های بازماندگان نشان‌دهنده صحنه‌هایی هولناک و غیرقابل تصور است.»

او تأکید کرد که حملات گسترده و مستمر علیه غیرنظامیان، مصداق جنایت جنگی و حتی احتمالاً جنایت علیه بشریت است. به گفته کالامار، حمایت مستمر امارات از نیروهای واکنش سریع، موجب تشدید این خشونت‌ها شده است.

این سازمان با جمع‌آوری شهادت‌های ۲۸ بازمانده از الفاشر ــ در کمپ‌های آوارگان در چاد و همچنین در مناطق داخل سودان ــ گزارشی از موارد متعدد کشتار جمعی، تجاوز جنسی، شکنجه و هدف‌گیری دسته‌جمعی منتشر کرده است.

یکی از بازماندگان به نام مستعار «ابتسام» روایت کرده است که پس از فرار از محله ابو شوک، در مسیر توسط سه نفر از نیروهای واکنش سریع متوقف شده‌اند. او روایت می‌کند: «من را با زور بردند، لباس‌هایم را پاره کردند و مورد تجاوز قرار گرفتم. وقتی برگشتم، دیدم لباس دختر ۱۴ ساله‌ام پاره و خون‌آلود است. بعد از مدتی وضعیتش وخیم شد و در درمانگاه جان باخت.»

در شهادت دیگری، فردی به نام «خلیل» که تلاش داشت همراه با گروهی از شهر خارج شود، گفت: «وقتی از خاکریز گذشتیم، نیروهای واکنش سریع ما را متوقف کردند. دستور دادند روی زمین دراز بکشیم و سپس به ما تیراندازی کردند. از ۲۰ نفری که با من بودند، ۱۷ نفر کشته شدند. من وانمود کردم مرده‌ام و جان سالم به در بردم.»

عفو بین‌الملل از جامعه جهانی، نهادهای منطقه‌ای و کشورهای تأثیرگذار خواست برای توقف ارسال سلاح به طرف‌های درگیر اقدام کرده و با فشار دیپلماتیک، خشونت علیه غیرنظامیان، به‌ویژه تجاوز جنسی علیه زنان و دختران را متوقف کنند.

طبق آمار سازمان بین‌المللی مهاجرت، تنها در هفته‌های اخیر بیش از ۱۰۰ هزار نفر از ساکنان الفاشر به مناطق دیگر گریخته‌اند و در مجموع حدود ۴۰ هزار نفر نیز از کردفان شمالی آواره شده‌اند.

با سقوط الفاشر، گزارش‌های متعددی از کشتار جمعی، خشونت قومی، ربایش و تجاوز به‌ویژه در مناطق تحت کنترل نیروهای پشتیبانی سریع، منتشر شده است.

انتقاد عفو بین‌الملل از تصمیم آلمان برای لغو تحریم تسلیحاتی رژیم صهیونیستی

عفو بین‌الملل تصمیم اخیر دولت آلمان برای لغو تحریم تسلیحاتی محدود علیه رژیم صهیونیستی را محکوم کرده و این تصمیم را «بی‌ملاحظه» و «غیرقانونی» دانست.

به گزارش ایسنا، دو ماه پیش دولت آلمان در پی وارد شدن فشارهای فزاینده داخلی به خود به منظور برخورد با رژیم صهیونیستی از بابت جنایاتش علیه فلسطینی‌ها و در زمانی که ارتش رژیم اشغالگر قدس دست به یک عملیات زمینی در شهر غزه زده بود تصمیم به ممنوع کردن تقریبا تمامی صادرات تسلیحاتی خود به این رژیم گرفت.

اما چند روز پیش سخنگوی صدر اعظم آلمان اعلام کرد این سیاست به دلیل آتش‌بس ۱۰ اکتبر در نوار غزه کنار گذاشته شده است. او ادعا کرد حالا «شرایط در این باریکه به شکلی اساسی باثبات شده است.»

«اریکا گووارا روساس»، مدیر ارشد پژوهش، حمایت، سیاست و کارزارها در سازمان عفو بین‌الملل همان روزی که تصمیم برلین برای لغو این تحریم تسلیحاتی محدود اجرایی شد، در بیانیه‌ای تأکید کرد: «حالا مطلقا زمان آن نیست که این فشار کاسته شود.»

گووارا روساس خاطر نشان کرد: «تصمیم آلمان برای برداشتن تعلیق محدود ارسال محموله‌های تسلیحات به اسرائیل یک تصمیم بی‌ملاحظه و غیرقانونی بوده و پیامی کاملا غلط را به اسرائیل می‌فرستد مبنی بر اینکه می‌تواند به ارتکاب نسل‌کشی، جنایات جنگی و آپارتاید علیه فلسطینی‌ها، اشغال غیرقانونی کرانه باختری از جمله قدس شرقی، و غزه بدون ترس از هیچ تبعاتی ادامه دهد.»

او بیان کرد: «تحریم تسلیحاتی قبلی آلمان یکی از معدود شکل‌های فشار معنادار جامعه بین‌المللی علیه نسل‌کشی فلسطینی‌ها توسط اسرائیل در غزه بود.»

آلمان بعد از آمریکا به عنوان دومین تامین‌کننده اصلی تسلیحات رژیم صهیونیستی مطرح بوده است.

عفو بین‌المللی با استناد به داده‌های دولتی تصریح داشت آلمان در فاصله جنگ غزه مجوزهای صادرات تسلیحات به رژیم صهیونیستی به ارزش بیش از ۴۸۵ میلیون یورو (۵۵۹ میلیون دلار) صادر کرده است.

اقلام صادراتی آلمان به اسرائیل در این مدت شامل تسلیحات ضد تانک و قطعات تانک‌های مرکاوا بوده که برای حمله به نوار غزه استفاده شده‌اند.

هیل چند روز قبل گفت آلمان قصد دارد به بازبینی فروش تسلیحات به اسرائیل به صورت مورد به مورد ادامه دهد.

این درحالی است که روزنامه «یدیعوت آحارونوت» گزارش داد «فردریش مرتس»، صدر اعظم آلمان قرار است در ژانویه ۲۰۲۶ (دی ماه سال جاری)به سرزمین‌های اشغالی سفر کند.

مسکو: ناتو توسط اوکراین با روسیه در جنگ است

رئیس شورای فدراسیون روسیه گفت که این مسکو نیست که با اوکراین در جنگ است، بلکه در واقع سازمان پیمان آتلانتیک شمالی (ناتو) با استفاده از دست‌های اوکراینی‌ها با روسیه در جنگ است.

به گزارش تاس، والنتینا ماتوینکو تصریح کرد که روسیه درحال حاضر با اوکراین در جنگ نیست، بلکه با ناتو درحال مقابله است چرا که ناتو با استفاده از دست‌های نیروهای اوکراینی با روسیه در جنگ است.

وی افزود: «ما بیش از هر کشور دیگری خواهان صلح هستیم. اما مشروط به این که با برقراری صلح هرگز تهدیدی ازسوی اوکراین متوجه ما نشود.»

این سیاستمدار ارشد روس همچنین در ارتباط با تلاش‌های واشنگتن برای برقراری صلح خاطرنشان کرد: «من باور دارم که دستیابی به توافقاتی درباره اوکراین امکان‌پذیر است و به صداقت نیت رئیس‌جمهوری آمریکا ایمان دارم. باور دارم که او می‌خواهد این درگیری را پایان دهد. در همین حال نیز در دیدار رهبران روسیه و آمریکا در آلاسکا، توافقاتی درباره نحوه پایان دادن به این درگیری حاصل شد؛ ما حتی یک ذره هم از رویکردهای مورد توافق عقب‌نشینی نکرده‌ایم.»

وی تأکید کرد که کشورهای اروپایی دائما تلاش می‌کنند تا در این اقدامات واشنگتن اختلال ایجاد کنند، چرا که آن‌ها نیازی به این صلح ندارند و فکر می‌کنند که می‌توانند روسیه را در میدان جنگ شکست دهند.

ماتوینکو در همین ارتباط اظهار داشت که هر زمان نشانه‌ای از امکان استفاده از یک راه‌حل سیاسی برای حل‌وفصل این بحران ظاهر می‌شود، سران کشورهای اروپایی فوراً در نشستی دور هم جمع می‌شوند و به شکل هدفمند تلاش‌های صلح‌آمیز را مختل می‌کنند.

براساس گزارش تارنمای اکسیوس، دولت ترامپ به طور مخفیانه درحال مذاکره با روسیه برای تدوین طرح ۲۸ بندی به منظور پایان دادن به جنگ اوکراین است که روسیه درباره آن خوشبین است. این طرح ۲۸ بندی آمریکا شامل چهار بخش کلی است: صلح در اوکراین، تضمین‌های امنیتی، امنیت در اروپا و روابط آتی آمریکا با روسیه و اوکراین. اما هنوز معلوم نیست که این طرح چه رویکردی در قبال مسائل تنش‌زا همچون کنترل ارضی در شرق اوکراین دارد.

ولادیمیر زلنسکی رئیس جمهوری اوکراین روزدوشنبه پس از مذاکرات با طرف آمریکایی و شرکای اروپایی در ژنو اعلام کرد که این طرح بندهای کمتری دارد و دیگر ۲۸ بندی نیست و عناصر درست بسیاری در این چارچوب گنجانده شده است.

وی تأکید کرد: «هنوز کارهای زیادی هست که با یکدیگر برای نهایی کردن این سند انجام بدهیم. این کار را باید با شرافت انجام داد.»

دیدگاه سیاسی
حزب‌الله فرمانده‌پرور است

- «عبدالباری عطوان» تحلیلگر جهان عرب با اشاره به شهادت فرمانده برجسته حزب‌الله به دست رژیم صهیونیستی، از واکنش حتمی، قریب‌الوقوع و دردناک به این اقدام تروریستی تل‌آویو سخن گفت.

عطوان با اشاره به ترور فرمانده برجسته حزب‌الله به دست رژیم صهیونیستی نوشت: برای ما غافلگیرکننده نبود که هواپیماهای اسرائیلی که شبانه روز بر فراز بیروت درحال پرواز هستند، ژنرال «ابوعلی الطبطبائی» مرد شماره دوی حزب‌الله و فرمانده شاخه نظامی آن را در قلب ضاحیه به دستور «بنیامین نتانیاهو» نخست‌وزیر رژیم اسرائیل و فرمانده ارتش او و با هماهنگی «دونالد ترامپ» رئیس جمهوری آمریکا و سرویس اطلاعاتی او، هدف قرار دهند.

وی ادامه داد: سؤال مطرح عدم واکنش فوری حزب‌الله به این حمله است که برخی از روی حسن نیت و تمایل عمیق به خونخواهی و برخی دیگر از روی سرزنش مقاومت و تشویش اوضاع مطرح می‌کنند.

عطوان بیان کرد: این حملات نمایشی و تحریک آمیز اسرائیل بیانگر هراس این رژیم از بهبودی اوضاع نظامی و موفقیت فرماندهان نظامی جوان حزب‌الله در سروسامان دادن اوضاع داخلی برای نبرد بزرگ است که به طور حتم و به‌زودی رخ خواهد داد.

سردبیر رای الیوم اضافه کرد: فرماندهی نظامی حزب‌الله که در کمال سکوت و زیرکی فعالیت می‌کند، مکان و زمان واکنش به حمله اسرائیل را مشخص می‌کند.

وی افزود: نتانیاهو به دنبال کشاندن حزب‌الله به واکنش فوری است تا حمله زمینی، هوایی و دریایی گسترده علیه لبنان را توجیه کند و حزب‌الله را مسئول بداند و قبل از اینکه حزب‌الله به اوج آمادگی برسد آن را هدف قرار دهد؛ اما این حرکت نتیجه‌ای نخواهد داشت تا حزب‌الله به اوج آمادگی برسد و زمان مناسب برای واکنش زلزله وار فرا برسد.

این تحلیلگر نوشت: ترور الطبطبائی و حملات متوالی اسرائیل که از هفت هزار مورد نقض آتش بس ظرف تنها یک سال فراتر رفته درستی و منطقی بودن موضع حزب‌الله و رهبران آن را در مخالفت با خلع سلاح ازسوی دولت لبنان یا دیگران تحت فشارهای آمریکا و اسرائیل و نادرستی دیدگاه انحصار سلاح در دست دولت و عدم درایت آن از وقایع میدانی را نشان می‌دهد که تمام توجه و تمرکزشان راضی کردن فرستادگان آمریکایی و اجرای دیکته‌های آنها است.

عطوان اظهار داشت: «جوزف عون» رئیس‌جمهور لبنان چند روز قبل گفت که «حزب‌الله از حیث نظامی تمام و شیعیان لبنان از جنگها خسته شده‌اند و مسئولیت حفاظت از شیعیان لبنان با دولت است»، اگر حزب‌الله از نظر نظامی تمام شده است پس دلیل تشدید حملات اسرائیل چیست؟

این تحلیلگر ادامه داد: این حملات و ترورهای اسرائیلی علیه حزب‌الله شکست حملات نوامبر سال گذشته علیه لبنان را نشان می‌دهد و اینکه حزب‌الله از قبل قوی‌تر شده است. اسرائیل سید حسن نصرالله رهبر تاریخی حزب‌الله و نیز بیشتر فرماندهان نظامی آن را ترور کرد و مرتکب جنایت پیچرها شد که موجب شهادت و زخمی شدن قریب به چهار هزار نفر شد؛ اما حزب‌الله فرو نپاشید و فرماندهان نظامی جوان آن «یکشنبه بزرگ» را رقم زدند و موشکهایشان به پنجره خانه نتانیاهو رسید و یگان ۸۲۰۰ اطلاعات را در قلب تل‌آویو هدف قرار دادند.

به گفته عطوان، ترور ژنرال الطبطبائی حزب‌الله را دچار فروپاشی نخواهد کرد، حزب‌الله فرمانده پرور است و هر فرماندهی که شهید می‌شود، فرماندهی دیگر پرچم را به دست می‌گیرد و مسیر مقدس جهادی را ادامه می‌دهد.

عطوان در پایان نوشت: واکنش به این ترور حتمی، قریب الوقوع و دردناک خواهد بود. ما باید واقعیتی را مورد تأکید قرار دهیم که بسیاری در داخل رژیم اشغالگر و کشورهای عربی و اسلامی همسو با این رژیم فراموش کرده‌اند که تنها قدرتی که اسرائیل را دوبار در لبنان شکست داد و ارتش این رژیم را مجبور به عقب نشینی خفت بار کرد، مقاومت لبنان بود، این برای سومین بار نیز رخ خواهد داد و به اذن خداوند نزدیک است.

رژیم صهیونیستی عصر یکشنبه در حمله هوایی یک آپارتمان مسکونی در خیابان العریض واقع در منطقه الضاحیه، جنوب بیروت را هدف قرار داد که منجر به ویرانی گسترده در این محل شد و هیثم علی الطبطبائی در این حمله به شهادت رسید.

«جوزف عون» رئیس‌جمهور لبنان در این باره گفت: حمله اسرائیل به ضاحیه جنوبی همزمان با روز استقلال (لبنان) دلیل جدیدی بر بی‌اعتنایی این رژیم به درخواست‌های مکرر برای توقف تجاوزات علیه لبنان و مخالفت با اجرای قطعنامه‌های بین‌المللی، همه تلاش‌ها و طرح‌های پیشنهادی برای جلوگیری از تشدید تنش‌ها و احیای ثبات نه تنها در لبنان بلکه کل منطقه است.

تظاهرات گسترده در شهرهای مختلف سوریه و تیراندازی نیروهای جولانی

شهرهای مختلف سوریه از جمله لاذقیه، طرطوس و حماه، شاهد برگزاری تظاهرات علیه رژیم الجولانی است و نیروهای او به سمت تظاهرکنندگان حمله ور شده‌اند. به گزارش خبرگزاری مهر، تلویزیون سوریه از برگزاری تظاهرات در لاذقیه، طرطوس و جبله خبر داد.ازسوی دیگر رسانه‌ها از تیراندازی نیروهای جولانی به سمت تظاهرکنندگان در جبله و لاذقیه خبر می‌دهند.

اعتراضات گسترده‌ای در فلکه السعدی در شهر طرطوس گزارش شده است.همزمان شبکه العهد نیز از برگزاری تظاهرات علیه رژیم جولانی در حومه حماه خبر داد.رسانه‌ها همچنین از حمله به تظاهرکنندگان در میدان الزهراء در حمص ازسوی شبه نظامیان الجولانی خبر می‌دهند.