جمهوری اسلامی

چهارشنبه ۲۱ آبان ۱۴۰۴ - ۲۱ جمادی‌الاولی ۱۴۴۷ - ۱۲ نوامبر ۲۰۲۵ - شماره ۱۳۲۳۰ - سال چهل و هفتم - ۱۲ صفحه - ۱۰۰۰۰ تومان

ساعات شرعی اذان ظهر ۱۱/۴۸ ـ اذان مغرب ۱۷/۱۹ ـ اذان صبح ۵/۱۱ - طلوع آفتاب ۶/۳۷

سازمان تأمین اجتماعی خبر داد

آغاز پرداخت مطالبات داروخانه‌ها و مراکز طرف قرارداد خصوصی

صفحه۲

ستاد احیای دریاچه ارومیه:

با تغییر جدی در مدیریت منابع آب، دریاچه ارومیه احیا خواهد شد

صفحه۱۱

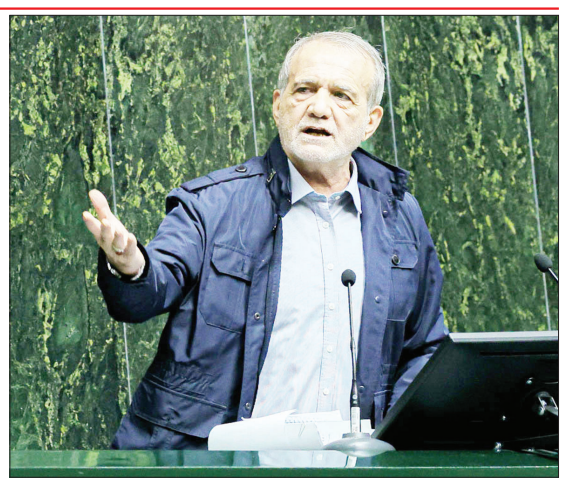

رئیس جمهور:

به جای مقصر جلوه دادن همدیگر کمک کنیم مشکلات کشور حل شود

- بودجه امسال را طوری طراحی کنید که معیشت مردم در اولویت دیده شود
- عامل گرانی، دولت و مجلس هستند بیایید کمک کنید حل کنیم
- اگر نشان دهیم که خدمتگزار مردمیم، هیچ قدرتی نمی‌تواند ما را به زانو درآورد
- دکتر پزشکیان: هنوز گفت‌وگو با یکدیگر را یاد نگرفته‌ایم
- الان تمام امید دشمنان، اسراییل، آمریکا و اروپا این است که اول تنش اجتماعی ایجاد کنند بعد غلط‌های دیگر کنند
- هر کسی می‌تواند مشکل کشور را حل کند دست او را می‌بوسیم، فرق نمی‌کند از کدام جناح باشد
- نمی‌توانیم حکومت کنیم، اما مردم گرسنه باشند

صفحه۳

عوامل افزایش قیمت مرغ

- ضعف مدیریت در وزارتخانه‌ها و دستگاه‌های مرتبط با نظارت بر تولید و عرضه مرغ و برخورد با تخلفات، عوارض منفی زیادی برای این کالای مهم و حیاتی داشته و مردم را دچار مشکلات زیادی کرده است

۶

سخنگوی قوه قضاییه:

مدیران بانک آینده تحت تعقیب قرار دارند

برای مدیران ۴ شرکت نهاده‌های دامی پرونده قضایی تشکیل شد

صفحه۲

افتتاح بزرگ‌ترین نیروگاه خورشیدی دستگاه‌های اجرایی کشور

۲

سازمان اطلاعات سپاه:

شبکه ضدامنیتی آمریکایی اسرائیلی، متلاشی شد

۲

پیش‌نویس قانون اعدام اسرای فلسطینی در کنسِت صهیونیستی تصویب شد

۱۲

سربازان صهیونیست:

ما عمداً غیرنظامیان را در غزه کشتیم

۱۲

ترامپ:

جولانی را دوست دارم

۱۲

عصبانیت رژیم صهیونیستی از نخست وزیر نروژ

رژیم صهیونیستی از اینکه نخست‌وزیر نروژ به جای حضور در مراسم یهودی یادبود هولوکاست، در یک مراسم ضد نژادپرستی شرکت کرده، ناخرسند و خشمگین است.

به گزارش ایسنا، رژیم صهیونیستی ناخرسندی خود را از حضور «یوناس گار استوره» نخست‌وزیر نروژ در مراسمی ضد نژادپرستی که توسط کمیته فلسطینِ نروژ ترتیب داده شده بود، ابراز داشت.نارضایتیِ رژیم صهیونیستی از بابت این بود که نخست‌وزیر نروژ به جای مراسم دیگری که یهودیان برای یادبود هولوکاست ترتیب داده بودند، در این مراسم ضد نژادپرستی شرکت کرده بود.

به گزارش وبگاه شبکه خبری «المیادین»، در شهر اسلو، پایتخت نروژ ۲ مراسم جداگانه با موضوع هولوکاست برگزار شد.در پی حضور نخست‌وزیر نروژ در این مراسم ضد نژادپرستی، وزارت خارجه رژیم صهیونیستی با صدور بیانیه‌ای او را به شکستن رکوردهای جدیدی در خصومت با این رژیم و یهودستیزی متهم کرده و مدعی شد که استوره از یهودیان مقیم کشورش حمایت نمی‌کند.

در مقابل دفتر استوره در بیانیه‌ای اعلام کرد که او بر دور نگه داشتن خود از چنین اتهام‌هایی تأکید دارد.منشی دفتر استوره نیز اتهام‌های مطرح شده علیه او را نادرست و غیرمنطقی خواند و تأکید کرد: دولت نروژ برای مقابله با هر شکلی از یهودستیزی، عزمی راسخ و آشکاری دارد و همه یهودیان ساکن نروژ باید احساس امنیت کنند.

همچنین استوره در حساب کاربری خود در پلتفرم «ایکس» تأکید کرد که دولتش تمام تلاش خود را برای حمایت از یهودیان ساکن نروژ انجام می‌دهد و در کنار آنها می‌ماند.

استوره بعد از انتقادهای مکرر خود از نسل‌کشی که رژیم صهیونیستی در نوار غزه به راه انداخته و ممانعت این رژیم از ارسال کمک‌های بشردوستانه به نوار غزه، هدف حملات و انتقادهای شدید تل‌آویو قرار گرفت.

یک رسانه صهیونیستی گزارش داد:

آمریکا در مرز غزه پایگاه نظامی احداث می‌کند

یک رسانه رژیم صهیونیستی گزارش داد که آمریکا درحال برنامه‌ریزی برای احداث یک پایگاه نظامی بزرگ در مرز نوار غزه است.

روزنامه صهیونیستی «یدیعوت آحارنوت» به نقل از منابع صهیونیستی که از طرح‌های اولیه این پایگاه آگاه هستند، بدون ذکر نام نوشت: این پایگاه برای استفاده نیروهای بین‌المللی خواهد بود که جهت حفظ آتش‌بس در نوار غزه فعالیت خواهند کرد و گنجایش اسکان هزاران نظامی را خواهد داشت.

این منابع صهیونیستی افزودند: انتظار می‌رود بودجه ساخت این پایگاه تقریبا به نیم میلیارد دلار برسد و آمریکایی‌ها در هفته‌های اخیر برای پیشبرد این موضوع با کابینه و ارتش اسرائیل رایزنی کرده و حتی بررسی مکان‌های بالقوه در نوار غزه برای احداث آن را آغاز کرده‌اند.

پس از امضای توافق آتش‌بس در نوار غزه، آمریکا تقریبا ۲۰۰ نظامی به سرزمین‌های اشغالی اعزام کرد که درحال حاضر از مرکز فرماندهی آمریکا در منطقه «کریات جات» فعالیت می‌کنند.

ترامپ: آمریکا دیگر اوکراین را تأمین مالی نخواهد کرد

رئیس‌جمهور آمریکا میزان خسارت وارده به آمریکا در نتیجه درگیری نظامی در اوکراین را ۳۵۰ میلیارد دلار ارزیابی و تأکید کرد که این کشور در آینده از طریق فروش تسلیحات به ناتو برای ارسال به کی‌یف، کسب درآمد نیز خواهد کرد.

وی در گفت‌وگو با خبرنگاران در کاخ سفید گفت: «ما دیگر پولی برای اوکراین هزینه نخواهیم کرد. اکنون از طریق ناتو به ما پول نیز پرداخت می‌شود.»

رئیس‌جمهور آمریکا همچنین ابراز عقیده کرد که وضعیت کنونی در اوکراین تهدیدی برای بروز یک درگیری گسترده در اروپا نیست.

ترامپ بار دیگر مدعی شد: «اگر من رئیس‌جمهور بودم، این جنگ هرگز رخ نمی‌داد. و اگر هم‌اکنون نیز من رئیس‌جمهور نبودم، این جنگ می‌توانست به جنگ جهانی سوم منجر شود. اما این اتفاق نخواهد افتاد.»

توهین وزیر ایتالیایی به مهاجران:

گورتان را گم کنید

«ماتئو سالوینی» معاون نخست‌وزیر و وزیر حمل‌ونقل ایتالیا در اظهاراتی توهین‌آمیز گفت: مهاجرانی که به ایتالیا احترام نمی‌گذارند، گورشان را از اینجا گم کنند.

به گزارش خبرگزاری رسمی ایتالیا (آنسا)، ماتئو سالوینی که رهبر حزب راست‌گرای ضدمهاجر و ملی‌گرای «لیگ» است، روز گذشته با لحنی تند از مهاجرانی که به ایتالیا احترام نمی‌گذارند خواست به‌سرعت این کشور را ترک کنند.وی در یک تجمع جناح راست میانه در شهر باری در حمایت از لوئیجی لوبونو، نامزد فرمانداری پولیا، پیش از انتخابات منطقه‌ای در ۲۴ نوامبر (۳ آذر) اظهار داشت: اروپا اجازه می‌دهد مهاجران بسیار زیادی به‌ویژه مسلمانان وارد کشور ما شوند و بافت اجتماعی، ارزشی و اقتصادی ما را نابود کنند.سالوینی افزود: از کسانی که به شهرهای ما می‌آیند انتظار می‌رود به فرهنگ، نمادها، دین و قانون اساسی ما احترام بگذارند.

معاون نخست‌وزیر ایتالیا با توهین به مهاجران گفت: کسانی که حاضر نیستند این کار را به شیوه‌ای مسیحی و اصیل انجام دهند، باید گورشان را از اینجا گم کنند و به جایی که از آن آمده‌اند، بازگردند.

نروژ، ایتالیا و ۱۸ کشور عضو اتحادیه اروپا ماه گذشته در نامه‌ای خطاب به ماگنوس برونر کمیسر امور داخلی و مهاجرت این اتحادیه، استرداد داوطلبانه یا اجباری مهاجران غیرقانونی افغان ساکن این کشورها را به افغانستان خواستار شدند.

نقش خرد جمعی در مقابله با انحطاط

یادداشت ویژه مدیرمسئول

بسم‌الله الرحمن الرحیم

میرزا نصرالله اردبیلی ملقب به نصرتعلی از عارف‌مسلکان و شعرای دوران قاجار در اردبیل، به دلیل اشعاری که با مضامین عرفانی به زبان‌های ترکی و فارسی می‌گفت و مشرب خاصی که داشت مطرود مذهبیون دوران خود بود بطوری که او را نجس و معاشرت با او را حرام می‌دانستند. ازجمله اشعار فارسی که به او نسبت داده شده و به غزل مولانا نزدیک است اینست که گفت: «مردانه شو مردانه شو، شایسته جانانه شو شایسته جانانه شو - بر درگه میخانه شو شایستگی خواهی اگر، شایستگی خواهی اگر بر درگه میخانه شو».

روزگار میرزانصرالله به عزلت و انزوا می‌گذشت تا اینکه محمدشاه قاجار به او منصب ریاست علمای آذربایجان داد و به عنوان «صدرالممالک» دست یافت. آن ریاست و این عنوان باعث شدند همان‌ها که او را نجس می‌دانستند به او روی آوردند و به دستبوسی شتافتند. میرزانصرالله سابق که حالا «صدرالممالک» شده بود، روزی در جمع مذهبیون و روحانیین از آنها پرسید مطهرات چه چیزهائی هستند؟ جواب دادند چیزهائی که از نظر فقهی باعث پاک شدن می‌شوند و مطهِرات نام دارند عبارتند از آب، خاک، آفتاب و...

میرزا به آنها گفت یک مورد را نگفته‌اید. بعد از آنکه هیچیک از حاضران نتوانست آن یک مورد جاافتاده را بگوید، خود میرزا گفت آن یک مورد «گودرت» است. حاضران با تعجب پرسیدند منظورتان چیست؟ میرزا با همان لهجه آذری گفت: من قبل از آنکه صدرالممالک شوم نجس بودم و حالا که با صدرالممالک شدن به گودرت رسیده‌ام علاوه بر اینکه خودم از نظر شما نجس نیستم، منبعی برای پاک شدن هم هستم. پس گودرت (قدرت) از مطهرات است.

این واقعه، که در طول تاریخ همواره و در همه جا رخ داده و می‌دهد، به اهمیت فوق‌العاده «عقل» اشاره دارد. عقل اگر بر زندگی انسان حاکم باشد او را از افراط و تفریط، جهالت و قضاوت‌های نابجا دور نگه می‌دارد و در مسیر اعتدال، منطق و درست اندیشیدن به پیش می‌برد. وقتی عقل زمامدار نباشد، صحت و سقم اظهارنظرها، موضعگیری‌ها و عملکردها به قدرتمند بودن، ثروتمند بودن، شهرت داشتن و صاحب نفوذ بودن وابسته می‌شود. چه بسا افرادی که دارای فکر و نظر درستی هستند ولی به دلیل محروم بودن از قدرت و ثروت و شهرت، کسی به فکر و نظر درست آنها اعتنا نمی‌کند و چه بسا افرادی که به دلیل برخورداری از قدرت، ثروت، شهرت و نفوذ می‌توانند فکر و نظر نادرست خود را به دیگران تحمیل کنند و برای همگان مشکلات زیادی به وجود بیاورند و جامعه را به تباهی بکشانند.

در طول تاریخ همواره بوده‌اند افرادی که با تکیه بر قدرت و ثروت و شهرت، ملت‌ها را به انحراف سوق دادند و راه را بر سعادت و موفقیت آنها سد کردند. نمی‌توان سهم صاحبان قدرت و ثروت و شهرت در این تباهی‌ها را انکار کرد ولی سهم فاصله گرفتن از عقل و میدان دادن به حاکمیت جهل را هم نباید نادیده گرفت.

بقیه در صفحه ۲

سازمان آگهی های روزنامه جمهوری اسلامی آماده دریافت آگهی از همشهریان گرامی میباشد

تلفن تماس: ۷۷۶۴۴۴۱۰ و ۷۷۶۴۴۴۱۱ نمابر: ۷۷۶۴۴۴۱۲

آگهی تعاونی های سراسر کشور در صفحات میانی روزنامه جمهوری اسلامی

خوانندگان عزیز می‌توانند برای ارائه نظرات، پیشنهادات و انتقادات خود از طریق شماره تلفن ۷۷۶۴۴۴۰۹ با روابط عمومی روزنامه جمهوری اسلامی تماس حاصل نمایند

آب ارثیه دیروز، نعمت امروز، هدیه فردا و سرمایه آینده است

نقش خرد جمعی در مقابله با انحطاط

بقیه از صفحه اول

بسیار دیده شده و می‌شود که عده‌ای به خاطر منافع شخصی خود بدیهی‌ترین امور را نادیده می‌گیرند و یا روشن‌ترین واقعیت‌ها را انکار می‌کنند ولی هنگامی که همان امور یا واقعیت‌های نادیده گرفته شده و انکارشده را صاحبان قدرت و ثروت و شهرت مطرح می‌کنند مورد استقبال همین منکران و نادیده‌گیران واقع می‌شوند. این، یعنی عقل را کنار گذاشتن و حفاظت از منافع شخصی را اصل قرار دادن که نتیجه آن قربانی شدن منافع و مصالح جامعه در برابر مطامع زودگذر سودجویان و فرصت‌طلبان است.

تکیه فوق‌العاده اسلام بر علم و آگاهی و تأکید بسیار زیاد بر استفاده از عقل که در قرآن و روایات و سیره بزرگان دین دیده می‌شود، برای اینست که انسان را به بهره بردن از خرد جمعی تشویق کند. خرد جمعی، عامل مهم مقابله با جهل، استبداد و انحراف از مسیر حق است. با بهره گرفتن از خرد جمعی، اصولاً نجاستی به وجود نخواهد آمد تا به تطهیرکننده‌ای به نام «گودرت» نیاز باشد.

سازمان اطلاعات سپاه:
شبکه ضدامنیتی آمریکایی اسرائیلی، متلاشی شد

سازمان اطلاعات سپاه پاسداران انقلاب اسلامی از شناسایی و انهدام یک شبکه ضدامنیتی تحت هدایت سرویس‌های جاسوسی آمریکا و اسرائیل در داخل کشور که بعد از چند دوره رصد، اشراف و سایر اقدامات اطلاعاتی متلاشی گردید خبر داد.

به گزارش سپاه نیوز، در اطلاعیه سازمان اطلاعات سپاه آمده است: طی اقدامات صورت گرفته توسط سازمان اطلاعات سپاه، یک شبکه ضدامنیتی تحت هدایت سرویس‌های جاسوسی آمریکا و اسرائیل در داخل کشور شناسایی و بعد از چند دوره رصد، اشراف و سایر اقدامات اطلاعاتی متلاشی شد.

در ادامه این اطلاعیه آمده است: رژیم صهیونی به عنوان نیروی نیابتی آمریکا در منطقه، پس از ناکامی در جنگ ۱۲ روزه، سیاست و نقشه‌های خود را به سمت و سوی برهم‌زدن امنیت عمومی برده است تا شاید به خیال خود بتواند شکست مفتضحانه در عرصه نظامی را جبران کند.

سازمان اطلاعات سپاه در اطلاعیه خود آورده است: این رژیم در این راستا شبکه‌ای از عناصر فریب خورده و وطن فروش، برای بر هم زدن امنیت کشور در نیمه پایانی پاییز ۱۴۰۴ را ایجاد کرده بود. که با عنایات الهی و با هوشیاری پاسداران گمنام امام زمان در سازمان اطلاعات سپاه اعضای این شبکه، در تور اطلاعاتی قرار گرفته و دستگیر شدند.

در ادامه این اطلاعیه تأکید شده است: این عملیات به صورت هماهنگ در تعدادی از استان‌ها انجام شده و طی آن سلول‌های مرتبط با رژیم صهیونی که به دنبال اقدامات مخل امنیت بودند، زیر ضربه قرار گرفتند.

گزارشات و اطلاعات تکمیلی پیرامون این شبکه متعاقبا به سمع و نظر ملت شریف ایران خواهد رسید.

جهان اطلاع

*دکتر مایکل جونز نویسنده کتاب «انقلاب جنسی و کنترل سیاسی» نسبت به نقشه سازمان اطلاعات مرکزی آمریکا (سیا) علیه حجاب زنان ایرانی هشدار داد و گفت: «ماجرای بی‌حجابی در ایران، نقشه سازمان سیا در ایران است». وی افزود: «من به خانم‌ها در ایران می‌گویم اگر یک قدم عقب بروید، و تأکید می‌کنم اگر حجاب را بردارید و درگیر کودتای سازمان سیا شوید، چه اتفاقی می‌افتد. آنها مصمم به ویران کردن کشور شما هستند. من از آینده می‌گویم».

*اندیشکده هندی ORF Online نوشت: عمان همیشه نقش میانجی با «نشت اطلاعات حداقلی» را بین ایران و آمریکا بازی کرده است. عمان قصد دارد از صرفاً میانجی بی‌طرف به یک نقش دفاعی-ترویجی تبدیل شود، یعنی نه فقط تسهیل گفتگوها، بلکه ترویج تغییرات در سیاست خلیج فارس نسبت به ایران. به عقیده زمامداران عمان، نشستهای کشورهای شورای همکاری خلیج فارس بیش ازحد به «انزوای ایران» پرداخته و زمان آن رسیده تا «گفت‌وگوی همه‌جانبه» بجای «محاصره» ایران شکل بگیرد.

*ابومحمد الجولانی، رئیس شورشیان سوریه، دیروز در دیداری بی‌سابقه با دونالد ترامپ، رئیس جمهور آمریکا، در کاخ سفید ملاقات کرد. او نخستین رئیس کشور سوریه است که از زمان استقلال این کشور، یعنی تقریباً هشتاد سال پیش، به کاخ سفید رفته است. ترامپ در این دیدار گفت: «من، الشرع (جولانی) را دوست دارم.» دولت آمریکا برای سر ابومحمد الجولانی (احمد الشرع) به دلیل اینکه از فرماندهان گروه‌های تروریستی القاعده و داعش بود، ۱۰ میلیون دلار جایزه تعیین کرده بود ولی حالا که نسبت به ترامپ و رژیم صهیونیستی اعلام سرسپردگی کرده، ترامپ او را در اندازه یک رئیس جمهور تحویل می‌گیرد!

*نجم ستهی، وزیر سابق ایالت پنجاب پاکستان، از احمد مسعود، رهبر گروه مخالف طالبان به خاطر حمایت‌هایش از پاکستان تقدیر کرد. ستهی همچنین به احتمال کمک‌های پاکستان به جبهه مقاومت ملی اشاره کرد و آن را مشابه کمک‌هایی دانست که طالبان از سوی هند دریافت می‌کنند.

*خبرگزاری رسمی دولت عراق، بیانیه وزارت امور خارجه این کشور مبنی بر انتقاد از مواضع سخنگوی وزارت امور خارجه ایران در مورد انتخابات عراق را از سایت خود حذف کرد. این اقدام بعد از آن صورت گرفت که معاون وزارت امور خارجه عراق، دیروز اظهارات اسماعیل بقایی درخصوص انتخابات عراق را مثبت برشمرد و گفت که سخنگوی وزارت خارجه ایران از روند دموکراسی در عراق تمجید کرد.

*عصرایران از تبلیغ کودک‌همسری در صدا و سیما انتقاد کرد و نوشت: رسانه ملی در ایران نه فقط اطلاع‌رسان بلکه باید معمار هنجارهای اجتماعی باشد. وقتی شبکه سراسری دختری ۱۲-۱۳ ساله را در موقعیت خواستگاری می‌نشاند و او را «ذوق‌زده» نشان می‌دهد، دقیقاً مرز کودکی را جابه‌جا می‌کند، کودک را «زن» می‌نامد، و نقض حقوق کودک را «فرهنگ اصیل» جلوه می‌دهد. نتیجه‌اش چیست؟ دختر ده ساله‌ای که باید عروسکش را بغل کرده باشد، یک‌شبه «عروس» می‌شود بدون آموزش، بدون انتخاب، بدون بلوغ جسمی و روانی، بدون اینکه حتی بداند «زناشویی» یعنی چه.

سخنگوی قوه قضاییه:
مدیران بانک آینده تحت تعقیب قرار دارند
برای مدیران ۴ شرکت نهاده‌های دامی پرونده قضایی تشکیل شد

سخنگوی قوه قضاییه در نشستی خبری اعلام کرد: مدیران بانک آینده تحت تعقیب قرار گرفتند و برای مدیران ۴ شرکت نهاده‌های دامی پرونده قضایی تشکیل شد

اصغر جهانگیر روز گذشته در درباره تحت تعقیب قرار گرفتن مدیران بانک آینده، تشکیل پرونده قضایی برای مدیران ۴ شرکت خالی فروش نهاده‌های دامی، فساد در بانک سرمایه،، شبنم نعمت زاده،شایعات اخیر درباره مرکز حفاظت و اطلاعات قوه قضائیه، و بدهی بابک زنجانی پاسخ داد.

سخنگوی دستگاه قضا با تأکید بر لزوم اقدام فوری نهادهای مسئول در ساماندهی بازار و بهبود معیشت مردم افزود: دستگاه‌هایی که وظیفه دارند، باید پاسخگوی عملکرد خود باشند. در مواردی شاهد ترک فعل یا ضعف عملکرد بوده‌ایم و همین مسئله نارضایتی مردم را در پی داشته است. دادستان‌های سراسر کشور براساس دستور رئیس قوه قضاییه و دادستان کل کشور، موظفند با همکاری ضابطان قضایی برای مدیریت بازار و حمایت از معیشت مردم تلاش مضاعف داشته باشند.

وی در تشریح این اقدامات افزود: نظارت بر بازار، علاوه بر سازمان تعزیرات حکومتی که به‌عنوان بازوی دولت وظیفه بازرسی مستمر را بر عهده دارد، با پیگیری جدی وزیر دادگستری و تأکید رئیس قوه قضاییه دنبال می‌شود. در کنار آن، دادستان‌های سراسر کشور نیز مأمور شده‌اند تا با رصد دقیق وضعیت بازار، در صورت مشاهده هرگونه اقدام سازمان‌یافته یا شبکه‌ای در ایجاد اختلال، فوراً ورود کرده و اجازه ندهند بازار دچار تلاطم شود.

سخنگوی قوه قضاییه با اشاره به اهمیت روابط آبی با کشورهای همسایه گفت: ضروری است دیپلماسی آب کشور بیش از گذشته فعال شود. وزارت امور خارجه باید موضوع حق‌آبه‌های ایران در حوزه‌های آبریز مشترک را با جدیت دنبال کند و در برابر بدعهدی برخی کشورها، اقدامات حقوقی و دیپلماتیک لازم را در دستور کار قرار دهد تا منافع ملی کشور در این زمینه حفظ شود.

وی در پاسخ به سؤالی درباره آخرین وضعیت پرونده بانک سرمایه گفت: در این پرونده مهم اخیرا دادخواستی ازسوی بانک سرمایه به طرفیت محمدرضا جهانبانی صورت گرفت و وی که یکی از محکومان اصلی پرونده بانک سرمایه بود پیش از این به ۲۰ سال حبس و ردمال به مبلغ ۵۰۰ میلیارد تومان محکوم شده بود. در این پرونده جدید و در راستای جبران خسارت‌های بانک سرمایه اقامه دعوی حقوقی صورت گرفت و منجر به حکم جدید شد.

جهانگیر افزود: جهانبانی به پرداخت حدود ۱۸ هزار میلیارد دیگر در راستای جبران خسارت و ضرر و زیان ناشی از جرم به صورت روزشمار محکوم شده است و علاوه بر آن، وی موظف به پرداخت هزینه‌های کارشناسی پرونده، هزینه‌های دادرسی، حق‌الوکاله و خسارت تعیینی طبق نرخ تورم تا زمان اجرای حکم است.

جهانگیر با بیان اینکه جهانبانی به اتهام مشارکت در اخلال عمده و کلان در نظام اقتصادی از طریق تحصیل مال نامشروع رسیدگی شده بود، گفت: براساس رأی دادگاه، جهانبانی با اقدامات مزورانه و ایجاد شرکت‌های صوری، اموال نامشروع از طریق تحصیل وجوه بانکی به دست آورده بود که تأخیر در بازپرداخت مبالغ و ذخایر محدود بانک، وضعیت مالی بانک سرمایه را با مشکل مواجه کرد.

سخنگوی قوه قضاییه در پاسخ به سؤالی درباره ورود دستگاه قضایی به موضوع نهاده‌های دامی و احتمال تشکیل پرونده برای شرکت‌های واردکننده، گفت: مطابق گزارش سازمان بازرسی، بازار

نهاده‌های دامی در ماه‌های اخیر به دلیل فقدان مدیریت صحیح در پیش‌بینی‌های لازم برای کشور در زمینه واردات و سیاست‌های مربوط به برآورد زمان مناسب جهت انجام ثبت سفارش‌ها، با مشکلاتی روبه‌رو شده است.

وی ادامه داد: همچنین نظارت مؤثری بر فرایند توزیع نهاده‌های دامی وارداتی صورت نگرفته و بازار با چالش مواجه شده است. از طرف دیگر سامانه بازارگاه دارای ضعف‌ها و ایرادهای متعددی بوده و نظارت کافی بر روند تحویل نهاده‌های دامی فروخته‌شده نداشته است.

جهانگیر گفت: برخی افراد نیز با سوءاستفاده از این شرایط، بدون انجام واردات قطعی، اقدام به خالی‌فروشی کرده و از این طریق سوءاستفاده‌های کلانی انجام داده‌اند. با وجود آنکه وجوه لازم را از دامداران و مرغداران دریافت کرده بودند اما نهاده فروخته‌شده را تحویل نداده‌اند و همین امر موجب شد دامداران و مرغداران ناچار شوند نهاده‌ها را از بازار آزاد و با قیمت‌های بالاتر تهیه کنند.

سخنگوی قوه قضاییه افزود: سازمان بازرسی کل کشور از نیمه دوم سال گذشته به این موضوع ورود کرده و در ابتدا با ارسال مکاتباتی به مقامات دولتی، از جمله وزیر کشاورزی، نسبت به کمبود ذخایر کالاهای اساسی و نهاده‌های دامی هشدار داده بود.

وی گفت: مکاتبات متعددی با بخش‌های مختلف داشته همچنین جلسات متعددی با اتحادیه دامداران، مرغداران، واردکنندگان، معاونین وزارت جهاد کشاورزی و سایر مسئولان مرتبط از جمله مسئولان بانک مرکزی، سازمان برنامه و بودجه، وزارت صمت و سازمان حمایت از مصرف‌کنندگان و تولیدکنندگان برگزار کرده است.

جهانگیر گفت: در نتیجه این پیگیری‌ها، برای برخی از مسئولان دولتی پرونده تشکیل شده و از برخی از واردکنندگان متخلف و مسئولان ذی‌ربط که به وظایف خود عمل نکرده بودند، اخذ توضیح به عمل آمده و اقدامات لازم در این خصوص انجام شده است. نتیجه این پیگیری‌ها این بود که در روزهای اخیر روند تخلیه و حمل نهاده‌های دامی توسعه پیدا کرد و سامانه بازارگاه نیز تا حدودی سامان یافت.

سخنگوی قوه قضاییه افزود: علاوه بر این پرونده‌هایی برای افراد متخلف تشکیل شد و پس از اخذ دفاع از متهمان شاغل و مدیران دولتی که به وظیفه خود عمل نکرده بودند، همچنین برای مدیرعامل چهار شرکت که به میزان صدها هزار تن خالی‌فروشی کرده بودند پرونده تشکیل شده است که به‌زودی به مرجع صالح قضایی ارسال خواهد شد.

سخنگوی قوه قضاییه در پاسخ به سؤالی درباره وضعیت بازگشت شبنم نعمت‌زاده و بازگشت وی به زندان پس از مرخصی در ایام جنگ ۱۲ روزه گفت: این فرد پس از استفاده از مرخصی، به زندان بازنگشته و به همین دلیل مرجع قضایی دستور ضبط وثیقه و صدور دستور جلب وی را صادر کرده است.

وی ادامه داد: وثیقه ضبط شده و درحال انجام کارشناسی و قیمت‌گذاری ملک برای فروش است. پس از تکمیل این فرآیند، محکوم علیه به زندان بازگردانده خواهد شد.

جهانگیر به موفقیت‌های مرکز حفاظت و اطلاعات قوه قضاییه اشاره کرد و گفت: این مرکز از زمان تأسیس تا امروز در صیانت از دستگاه قضایی، اسناد، اموال و اجرای عدالت نقش حیاتی داشته است. طبیعی است که هر موفقیتی با هجمه‌هایی همراه باشد. اخیراً شایعاتی علیه این مرکز منتشر شد، اما این شایعات کذب است و مرکز حفاظت و اطلاعات همچنان به مأموریت خود ادامه می‌دهد و تحت هدایت ریاست قوه قضاییه مسیر اجرای عدالت را دنبال می‌کند.

سخنگوی قوه قضاییه در پاسخ به سؤالی درباره پرونده بانک آینده و پرداخت ۱۳۰ هزار میلیارد تومان وام بدون وثیقه به ۶۱ نفر و ناترازی بانک گفت: پرونده توسط دادسرای تهران درحال پیگیری است و افرادی که مسئولیت مدیریت بانک را بر عهده داشتند، ازسوی وزارت اقتصاد و بانک مرکزی موظف به ساماندهی وضعیت بانک بوده‌اند، اما زیان انباشته نه تنها کاهش نیافته، بلکه اضافه برداشت‌ها به ۱۸۱ هزار میلیارد و زیان انباشته به ۳۶۸ هزار میلیارد تومان رسیده است.

جهانگیر افزود: مدیرعامل سابق، رئیس و عضو هیات مدیره بانک احضار شده و به اتهامات مشارکت در تصرف غیرمجاز و تضییع وجوه عمومی، کلاهبرداری طبق ماده ۲۵۸ قانون تجارت و خیانت در امانت تفهیم اتهام شدند همچنین قرار وثیقه برای مدیرعامل و رئیس هیات مدیره هر یک ۵۰۰ میلیارد تومان و برای عضو هیات مدیره ۲۰ میلیارد تومان تعیین شده است.

سخنگوی قوه قضاییه در توضیح سابقه بانک آینده گفت: این بانک در سال ۱۳۹۱ با مصوبه شورای پول و اعتبار تشکیل شد و قرار بود از ادغام چند موسسه مالی و بانک‌های پیشین، با سرمایه اولیه و کاهش شعبات از ۵۵۰ به ۱۶۵ شعبه، شکل گیرد اما در عمل مشکلات متعددی شامل پروژه‌های نیمه‌تمام، نقدینگی خارج شده، عدم صدور مجوزهای لازم و ضعف مدیریت، باعث افزایش زیان انباشته شد.

سخنگوی قوه قضاییه در پاسخ به سؤالی درباره وضعیت پرونده بابک زنجانی و فرصت ۲ ماهه‌ای که به وی داده شده، اظهار کرد: پرونده بابک زنجانی پیش‌تر به طور کامل بررسی و اقدامات لازم از طریق واگذاری اموال وی به شرکت ملی نفت ایران انجام شده است. وی افزود: بخشی از اموال به نام شرکت ملی نفت ثبت شد و بخشی دیگر تحت سرپرستی این شرکت قرار گرفت، از جمله محموله‌ای که با نظر کارشناسان وارد کشور شد و قرار بود در قبال بدهی‌های زنجانی فروخته شود.

جهانگیر اضافه کرد: با توجه به شرایط ویژه کشور و تحریم‌ها، امکان فروش یا استفاده از این محموله برای شرکت ملی نفت درحال حاضر وجود نداشت؛ بنابراین شرکت ملی نفت با زنجانی توافق کرد که وی ظرف ۲ ماه، مبلغ بدهی خود را به حساب بانک مرکزی یا شرکت ملی نفت واریز کند. در این صورت، اموال تحویل گرفته شده و محموله امانی در بانک مرکزی به وی بازگردانده خواهد شد.

افتتاح بزرگ‌ترین نیروگاه خورشیدی دستگاه‌های اجرایی کشور

معاون رئیس‌جمهور و رئیس سازمان حفاظت محیط‌زیست گفت: با توجه به ناترازی انرژی و لزوم کاهش وابستگی به سوخت‌های فسیلی، توسعه نیروگاه‌های خورشیدی از محورهای اصلی برنامه دولت چهاردهم و گامی سبز در این راستا به شمار می‌رود.

شینا انصاری در مراسم افتتاح نیروگاه خورشیدی این سازمان با قدردانی از تلاش‌های صورت گرفته در این راستا گفت: این طرح درحالی در مدت‌زمان سه ماهه به بهره‌برداری رسید که اجرای آن برای دوره‌ای چهار ساله برنامه‌ریزی شده بود، اما با اهتمام و پیگیری مستمر، بسیار زودتر از موعد به سرانجام رسید.

وی همچنین از همکاری و حمایت معاونت علمی، فناوری و اقتصاد دانش‌بنیان ریاست جمهوری در اجرای این طرح قدردانی کرد.

رئیس سازمان حفاظت محیط‌زیست با اشاره به ضرورت توسعه انرژی‌های تجدیدپذیر در کشور افزود: با توجه به ناترازی انرژی و

لزوم کاهش وابستگی به سوخت‌های فسیلی، توسعه نیروگاه‌های خورشیدی از محورهای اصلی برنامه دولت چهاردهم به شمار می‌رود، طی یک سال گذشته، بیش از پنج هزار مگاوات ظرفیت جدید انرژی خورشیدی در کشور ایجاد شده که نسبت به سال‌های گذشته رشد ۷۵ درصدی را نشان می‌دهد.

انصاری با تأکید بر لزوم مشارکت دستگاه‌های اجرایی در تحقق سیاست‌های مدیریت سبز افزود: ضروری است نهادهای دولتی نیز در راستای کاهش مصرف انرژی و تحقق اهداف مدیریت سبز، نسبت به احداث نیروگاه‌های کوچک‌مقیاس در مجموعه‌های خود اقدام کنند.

وی گفت: اجرای این نیروگاه ۵۵۰ کیلوواتی برای سازمان حفاظت محیط‌زیست هزینه‌ای در بر نداشته، اما منافع قابل توجهی به همراه خواهد داشت، انرژی تولیدی معادل ۲۰ درصد انرژی مصرفی سازمان و کاهش سالانه ۵۰۰ تا ۶۰۰ تُن از میزان انتشار گازهای گلخانه‌ای است.

انصاری با اشاره به نقش محوری سازمان حفاظت محیط‌زیست در تحقق سیاست‌های مدیریت سبز گفت: امیدواریم این اقدام سرآغاز توسعه طرح‌های مشابه در سایر حوزه‌های مرتبط از جمله مدیریت مصرف آب، انرژی، و منابع در ساختمان‌ها و ادارات سراسر کشور باشد.

تأکید معاون اقتصادی وزارت امور خارجه بر توسعه ظرفیت‌های ترانزیتی کشور

معاون دیپلماسی اقتصادی در نشست ستاد هماهنگی اقتصادی با تأکید بر راهبرد کشور جهت توسعه روابط اقتصادی با همسایگان، توجه بیش از پیش به حوزه حمل و نقل و ترانزیت در کشور را ضروری دانست.

در این جلسه مدیرعامل شرکت راه آهن جمهوری اسلامی ایران، ضمن ارائه آخرین وضعیت زیرساخت خطوط و ناوگان ریلی کشور، به تشریح تفاهم نامه‌های ترانزیتی و ظرفیت‌های همکاری بین‌المللی در تکمیل محورهای مواصلاتی ریلی پرداخت.

قنبری معاون دیپلماسی اقتصادی و رئیس ستاد هماهنگی روابط اقتصادی هم با تأکید بر راهبرد کشور جهت توسعه روابط اقتصادی با همسایگان، توجه بیش از پیش به این حوزه را ضروری دانست.

دستیار وزیر و مدیر کل اوراسیای وزارت امور خارجه ضمن اشاره به روابط دوستانه و راهبردی دو کشور ایران و روسیه، به تشریح روند رو به رشد همکاری‌های اقتصادی دو کشور پرداخت و بر تداوم پیگیری موضوعات در دستور کار دستگاه‌های اجرایی براساس موافقتنامه جامع راهبردی دو کشور تأکید کرد.

وزیر بهداشت:
سهم سلامت از تولید ناخالص ملی ۴ درصد است

وزیر بهداشت با اشاره به ابتلای حدود ۱۴ درصد از جمعیت کشور به دیابت گفت: ۲۶ درصد افراد در مرحله پیش‌دیابت هستند که با اضافه کردن این تعداد به مبتلایان، حدود ۴۰ درصد جمعیت کشور در معرض این بیماری قرار دارند.

دکتر محمدرضا ظفرقندی در جریان سومین نشست بررسی چالش‌ها و راهکارهای مدیریت بیمار محور دیابت در ایران، با بیان اینکه لازم است مشکلات را بشناسیم و اقداماتی را انجام دهیم که مشکلات کم شود، اظهارداشت: آمار جهانی نشان می‌دهد حدود ۶۰۰ میلیون نفر در دنیا به دیابت مبتلا هستند، این آمار گویای این است که ما و دنیا از پس دیابت بر نمی‌آییم اما باید کاری کنیم که مشکلات در این زمینه کم شود و این موضوع از اهمیت زیادی برخوردار است.

وزیر بهداشت با بیان اینکه هر ۱۰ ثانیه یک نفر در جهان به دلیل دیابت فوت می‌کند و بحث دیابت کلان و بین‌المللی است، افزود: به نظر می‌آید اگر طبق آمار و پیش بینی‌ها ما از پس دیابت بر نمی‌آییم اما باید به اندازه توان و ظرفیتی که داریم کار را پیش ببریم.

ظفرقندی، مشارکت جویی از انجمن دیابت و سایر انجمن‌ها، معاونت بهداشت وزارت بهداشت، مجلس شورای اسلامی در حوزه درمان دیابت را مهم عنوان کرد و افزود: باید دست به دست هم دهیم، دیابت یک بیماری تنها نیست، وقتی وارد عرصه دیابت می‌شویم، می‌بینیم چاقی و چربی بالای ۵۰ درصد هم گریبانگیر جامعه است که باید کنترل شود.

وی در توضیح موضوع دیابت و اقتصاد، تأکید کرد: هر کشور درآمدی دارد و میزان آن مشخص است، از این درآمد، سهمی وارد بخش سلامت می‌شود که در کشور ما سهم سلامت از درآمد ناخالص ملی بیش از ۴ درصد است.

ظفرقندی با بیان اینکه هر روزه داروهای مختلفی در دنیا وارد بازار می‌شود اما نمی‌توانیم همه آن را در سبد بیماران قرار دهیم، یادآور شد: تامین اجتماعی از اسفندماه سال گذشته تاکنون پرداختی برای حوزه درمان انجام نداده است، در این میان وضعیت بیمه سلامت هم چندان مناسب نیست.

وی افزود: این یعنی داروخانه هشت ماه است، دارو داده اما پولش را نگرفته است، داروخانه باید به شرکت تولیدی پول بدهد و اگر ندهد، برای ادامه راه توانی ندارد.

وزیر بهداشت با بیان اینکه سواد سلامت جامعه و خود مراقبتی باید بالا رود چرا که هزینه‌ها را به یک سوم تا یک چهارم کاهش می‌دهد، گفت: در کشور ۴۰ درصد بیمار دیابتی نوع ۲ و پیش دیابتی داریم که باید به آنها رسیدگی کنیم تا مشکلات در این حوزه کمتر شود.

اعلام آمادگی بیمارستان آیت‌الله هاشمی رفسنجانی برای ارائه خدمات به بیماران اوتیسم

بیمارستان آیت‌الله هاشمی رفسنجانی در شرق تهران برای ارائه خدمات به بیماران اوتیسم اعلام آمادگی کرد.

جمعی از مادران دارای فرزند مبتلا به اوتیسم شدید در اقدامی مشترک، طی نامه‌ای خطاب به خانم فاطمه هاشمی، رئیس بنیاد امور بیماری‌های خاص، خواستار توجه ویژه و اتخاذ تدابیر حمایتی مؤثر در جهت رفع مشکلات و نیازهای این خانواده‌ها شدند.

در این نامه، مادران ضمن تشریح شرایط دشوار نگهداری و زندگی روزمره با فرزندان مبتلا به اوتیسم شدید، بر ضرورت حمایت عملی و پایدار نهادهای مسئول تأکید کرده‌اند.

صدور کارت ویژه برای مادران دارای فرزند دختر مبتلا به اوتیسم شدید، ارائه بسته‌های حمایتی ادواری به خانواده‌های دارای فرزند مبتلا به اوتیسم، اعطای اولویت در بهره‌مندی از خدمات درمانی، اجتماعی و رفاهی و تخصیص بخشی از امکانات بیمارستان آیت‌الله هاشمی رفسنجانی به بیماران اوتیسم و خانواده‌های آنان، از جمله مطالبات اصلی مطرح‌شده در این نامه است.

در پی دریافت این نامه، فاطمه هاشمی طی مکاتبه‌ای با رئیس‌جمهور، ضمن انعکاس دغدغه‌ها و مطالبات خانواده‌ها، خواستار اتخاذ تدابیر فوری برای ساماندهی وضعیت بیماران اوتیسم و حمایت مؤثر از خانواده‌های آنان شد.

در ادامه این پیگیری‌ها، دکتر مسعود پزشکیان با صدور دستوری خطاب به وزیر بهداشت، بر اجرای اقدامات لازم برای بهبود وضعیت بیماران اوتیسم و خانواده‌های آنان تأکید کرد.

همچنین رئیس بیمارستان آیت‌الله هاشمی رفسنجانی شرق، با اعلام آمادگی این مرکز برای ارائه خدمات به بیماران اوتیسم، توضیح داد: پس از جلسه‌ای که جمعی از مادران دختران مبتلا به اوتیسم شدید با خانم فاطمه هاشمی، رئیس بنیاد امور بیماری‌های خاص، داشتند، یکی از این مادران به بیمارستان مراجعه کرد. در پی این مراجعه، تصمیم گرفته شد خدمات درمانی موردنیاز این خانواده‌ها در بیمارستان ارائه شود. این موضوع به مادران دارای فرزند اوتیسم نیز اطلاع‌رسانی شد و از آن زمان تاکنون چندین مادر به بیمارستان مراجعه کرده‌اند. بیمارستان نیز خدمات درمانی به آنان ارائه کرده است.

مهدی گرجی تأکید کرد: بیمارستان آیت‌الله هاشمی رفسنجانی شرق آماده است تا مادران دارای فرزند اتیسم با مراجعه به این مرکز، از خدمات درمانی مورد نیاز خود بهره‌مند شوند.

همایون ارشادی درگذشت

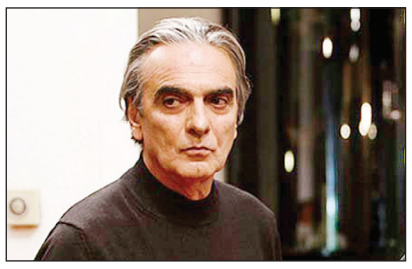

همایون ارشادی بازیگر سینمای ایران بعد از یک دوره تحمل بیماری سرطان روز گذشته دارفانی را وداع گفت.

این هنرمند در فیلم‌هایی همچون: «طعم گیلاس»، «درخت گلابی»، «پارتی»، «واکنش پنجم»، «پرونده‌هاوانا»، «زندگی با چشمان بسته»، «آل»، «یک سطر تا واقعیت»، «نارنجی‌پوش»، «اشباح» و... نقش آفرینی داشته است و طبق پیگیری خبرنگار ایسنا، از سرطان رنج می‌برد.همایون ارشادی متولد ۵ فروردین ۱۳۲۶ بود که در سن ۷۸ سالگی درگذشت.

آن‌طور که در بیوگرافی‌اش آمده است تا مقطع دبیرستان در آبادان درس خواند و پس از دیپلم به ایتالیا رفت و در دانشگاه ایتالیا معماری خواند و یازده سال بعد به ایران بازگشت.

مرحوم همایون ارشادی در سال ۱۳۷۵ با طعم گیلاس عباس کیارستمی به سینما معرفی شد و به عنوان نقش اول فیلم بازی کرد.

«طعم گیلاس» جایزه نخل طلا جشنواره فیلم کن را در سال ۱۹۹۷ به‌دست‌آورد و بازی وی نیز مورد توجه قرار گرفت. ارشادی در سال ۱۳۷۶ در فیلم «درخت گلابی» جلوی دوربین داریوش مهرجویی رفت. او در فیلم «ملکه» در سال ۱۳۹۰ به کارگردانی محمدعلی باشه آهنگر در نقش متفاوتی بدون دیالوگ ظاهر شد.

این بازیگر در سال ۲۰۰۷ در «بادبادک باز» ساخته مارک فورستر ایفای نقش کرد که به عنوان اولین تجربه بین‌المللی و هالیوودی‌اش نام برده می‌شود.

مراسم تشییع مرحوم ارشادی امروز برگزار و پیکر وی در بی‌بی سکینه کرج آرام می‌گیرد.

سازمان تأمین اجتماعی خبر داد
آغاز پرداخت مطالبات داروخانه‌ها و مراکز طرف قرارداد خصوصی

معاون درمان سازمان تأمین اجتماعی گفت: پرداخت مطالبات داروخانه‌ها و مراکز طرف قرارداد خصوصی بابت اسناد رسیدگی شده ماه‌های فروردین و اردیبهشت سال جاری در تمامی استانها آغاز شده است.

دکتر شهرام غفاری با تشکر از همراهی و همکاری داروخانه‌ها و سایر مراکز درمانی طرف قرارداد با سازمان افزود: با تأمین منابع لازم و تسریع در فرایند نقدشدن اوراق ۷۰ هزار میلیارد تومان مصوب دولت امیدواریم تا نیمه آذر مطالبات رسیدگی شده، پنج ماه ابتدای سال داروخانه‌ها و مراکز طرف قرارداد را به طور کامل تسویه کنیم.

واکنش طباطبایی به شایعه گرانی بنزین؛ دروغ نگویید

معاون ارتباطات و اطلاع‌رسانی دفتر رئیس‌جمهوری هرگونه شایعه افزایش قیمت بنزین را تکذیب کرد و گفت: دروغ نگویید. هیچ برنامه‌ای برای افزایش چند صد درصدی قیمت بنزین در دستور کار دولت نبوده، حتی در طرح‌های پیشنهادی هم تأکید بر حفظ قیمت فعلی بنزین با سهمیه‌های موجود بوده است.

مهدی طباطبایی در حساب کاربری خود در شبکه اجتماعی ایکس نوشت: «دروغ نگویید. هیچ برنامه‌ای برای افزایش چندصددرصدی قیمت بنزین در دستور کار دولت نبوده، حتی در طرح‌های پیشنهادی هم تأکید بر حفظ قیمت فعلی بنزین با سهمیه‌های موجود بوده است. ضمن آنکه توجه ویژه رئیس‌جمهور پرهیز از هرگونه تصمیم‌گیری بدون مهیا ساختن زمینه‌های اقتصادی و اجتماعی است.»

در روزهای اخیر برخی نمایندگان در صحن علنی مجلس ادعا کرده‌اند دولت تصمیم گرفته قیمت بنزین را افزایش دهد.

اعتراض ایران به اظهارات مقامات آمریکا درباره ازسرگیری آزمایش‌های هسته‌ای

سفیر جمهوری اسلامی ایران در دفتر سازمان ملل در ژنو با ارسال نامه‌ای به رئیس و دبیرکل کنفرانس خلع سلاح، نسبت به اظهارات اخیر مقامات آمریکا درباره احتمال ازسرگیری آزمایش سلاح‌های هسته‌ای ابراز نگرانی عمیق کرد.

علی بحرینی در این نامه ضمن ابراز نگرانی شدید نسبت به اظهارات مقامات ایالات متحده درباره ازسرگیری آزمایش‌های تسلیحات هسته‌ای تأکید کرد که چنین سخنانی ناقض «کنوانسیون وین ۱۹۶۹ درباره حقوق معاهدات» و حقوق بین‌الملل عرفی است، پیمان منع گسترش سلاح‌های هسته‌ای (NPT) و پیمان جامع منع آزمایش‌های هسته‌ای را تضعیف می‌کند، رقابت تسلیحاتی را تشدید کرده و صلح و امنیت بین‌المللی را به خطر می‌اندازد.

سفیر ایران در ژنو همچنین بار دیگر از همه کشورها خواست تا به تعهدات خود در زمینه خلع سلاح و عدم اشاعه پایبند باشند و از تمامیت رژیم جهانی خلع سلاح و عدم اشاعه حمایت کنند.

علی لاریجانی:
تمامی اهداف دولت و دیپلماسی بر لغو تحریم‌ها متمرکز است

دبیر شورای عالی امنیت ملی اظهاردشت: پیامی به آمریکا داده نشده است، اما واضح است که ایرانی‌ها همواره در پی لغو تحریم‌ها هستند.

علی لاریجانی در فضای مجازی نوشت: پیامی به آمریکا داده نشده است، اما واضح است که ایرانی‌ها همواره در پی لغو تحریم‌ها هستند. کسی می‌تواند بگوید ما خواهان تحریم‌ها هستیم؟ تمامی اهداف دولت و دیپلماسی بر لغو تحریم‌ها متمرکز است. دلیل ارسال نکردن پیام هم این است که پیش‌تر مذاکراتی انجام شده بود و طرف مقابل حاضر به توافق نشده است.

معاون وزارت خارجه:
آمریکا پیام‌های متناقضی درباره مذاکرات هسته‌ای می‌فرستد

معاون وزیر امور خارجه ایران در نشست راهبردی ابوظبی تأکید کرد که دولت آمریکا از طریق طرف‌های سوم پیام‌های متناقضی درباره مذاکرات هسته‌ای مخابره می‌کند.

سعید خطیب‌زاده در دوازدهمین نشست راهبردی ابوظبی با اشاره به اینکه جمهوری اسلامی ایران بر سر مسائل امنیت ملی مصالحه نخواهد کرد، بر موضع تهران مبنی بر این که ایران به دنبال تسلیحات اتمی نیست، تأکید کرد و گفت که ایران به برنامه هسته‌ای مبتنی بر توان داخلی خود افتخار می‌کند.

در همین حال،به گفته سخنگوی وزارت امور خارجه ایران، آمریکایی‌ها بیان می‌کنند که می‌خواهند توافق کنند، ولی در واقع نمی‌خواهند و هیچ اقدامی عملی برای توافق انجام نمی‌دهند و برعکس عمل می‌کنند.

بقائی تأکید کرد: آن‌ها در عمل نشان دادند که هیچ حسن نیت و جدیتی در این زمینه ندارند.

هیات عمومی دیوان عدالت اداری:
الزام مشترکین به پرداخت وجه برای توسعه فاضلاب و بازسازی شبکه آب غیر قانونی است

هیات عمومی دیوان عدالت اداری دو مصوبه مربوط به قانون ایجاد تسهیلات برای توسعه طرح‌های فاضلاب و بازسازی شبکه آب شهری مصوب شورای اسلامی شهر سبزوار را مغایر قانون و خارج از حدود اختیار این نهاد دانست و رای به ابطال آن صادر کرد.

به گزارش ایسنا، در این پرونده، شاکی به موجب دادخواستی ابطال مصوبات شماره ۶۸۹۶۷ مورخ ۱۴۰۰/۱۲/۹ و ۷۹۵۱۷ مورخ ۱۴۰۱/۱۲/۲۲ شورای اسلامی شهر سبزوار را خواستار شده و در جهت تبیین خواسته اعلام کرده است که: برخی از مصوبات شوراهای اسلامی شهرها و مجوّزات وزیر نیرو در خصوص تبصره ۳ ماده واحده قانون ایجاد تسهیلات برای توسعه طرح‌های فاضلاب و بازسازی شبکه‌های آب شهری، به علت این که حکم قانونی مزبور ناظر به صلاحیت بررسی راهکارهای مشارکت داوطلبانه مردم برای تأمین منابع مالی مورد نیاز در زمینه تسهیل اجرای طرح‌های آب و فاضلاب بوده و منصرف از انجام اموری مانند وضع تعرفه‌های آب و فاضلاب و یا اجبار و الزام مشترکین به پرداخت وجه است، مغایر با قانون و خارج از حدود اختیارات مرجع وضع تشخیص و طی آرای متعدد هیات عمومی دیوان عدالت اداری از جمله رای شماره ۱۴۰۲۳۱۳۹۰۰۰۰۰۵۳۹۷۷- ۱۴۰۲/۱/۱۵، ۱۸۹ [۱۴۰۱۰۹۹۷۰۹۰۵۸۱۰۱۸۹] -۱۴۰۱/۲/۶ و ۱۷۱۷ [۹۹۰۹۹۷۰۹۰۵۸۱۱۷۱۷] -۱۳۹۹/۱۱/۱۴ ابطال گردیده و ابطال آنها حتی به زمان تصویب نیز تسرّی یافته است.

لذا با عنایت به مغایرت قانونی مصوبات با تبصره ۳ ماده واحده قانون ایجاد تسهیلات برای توسعه طرح‌های فاضلاب و بازسازی شبکه‌های آب شهری، مغایرت با آرای هیات عمومی دیوان عدالت اداری فوق الذکر و خروج از حدود اختیارات شورای اسلامی شهر در الزام و اجبار شهروندان و وضع تعرفه‌های آب و فاضلاب، به استناد مواد ۱۲ و ۱۳ قانون دیوان عدالت اداری، بررسی و ابطال از تاریخ صدور مورد درخواست می‌باشد."

رئیس جمهور:
به جای مقصر جلوه دادن همدیگر کمک کنیم مشکلات کشور حل شود

رئیس‌جمهوری با تأکید بر اینکه رفع مشکلات معیشت مردم وظیفه ماست گفت: به جای مقصر جلوه دادن همدیگر کمک کنیم مشکلات کشور حل شود.

دکتر مسعود پزشکیان با حضور در صحن علنی مجلس شورای اسلامی در جریان بررسی عملکرد یک‌ساله دولت در اجرای برنامه هفتم پیشرفت، گفت: کمک کنید ما بودجه بدون‌کسری بنویسیم. بودجه بدون‌کسری یعنی توسعه باتناسب. دولت با این توسعه هر برنامه‌ای بخواهید بنویسید کسری خواهد داشت و هر مقداری کسری افزایش یابد تورم ایجاد می‌کند.

رئیس‌جمهور افزود: این تورم به دوش و گردن مردمی است که ما وظیفه خدمت‌رسانی به آنان را داریم. از دولت شروع و آن را کوچک کنید. اما هرجا را انتخاب کردیم کمک کنید که کوچکش کنیم تا براساس منابع، هزینه کنیم. ما بدون منابع مدام به توسعه دست می‌زنیم.

وی گفت: در تمام بخش‌ها این توسعه غیرمتناسب است. در مسائل مختلف سیاسی، اقتصادی، اجتماعی و امنیتی با هماهنگی سایر قوا توانستیم بر موارد بسیاری غلبه کنیم. قطعاً اگر باهم هماهنگ نبودیم اینجا که الان هستیم نبودیم. مردم با تمام مشکلات با ما همراهی کردند و ما باید پاسخ مردم را بدهیم.

نمی‌توانیم حکومت کنیم، اما مردم گرسنه باشند

وی گفت: ما در زمینه معیشت مردم یک روز در میان جلسه می‌گذاریم تا مشکلات را حل کنیم. وظیفه ماست و نمی‌توانیم حکومت کنیم اما مردم گرسنه باشند. بودجه را طوری تنظیم کنید که معیشت مردم در اولویت باشد. این باور من است که اگر مشکلات معیشت مردم را حل نکنیم، به بیراهه می‌رویم. کمک کنید که منابع لازم در این زمینه را تامین کنیم و هرآنچه از بخش‌های دیگر کاهش دادیم را جمع کنیم همه را به کارت کالابرگ مردم بیفزاییم.

پزشکیان با بیان اینکه ما قادریم با کمک یکدیگر مشکلات را حل کنیم، افزود: ما می‌خواهیم مشکل مردم را حل کنیم و ادعا می‌کنم هیچ نیت دیگری ندارم. نمی‌پذیرم ایران ضعیف بماند و از دیگران عقب باشیم. اگر دست در دست هم دهیم و نشان دهیم خدمتگزار مردم هستیم هیچ قدرتی نمی‌تواند ما را به زانو درآورد.

حق نداریم برای مردم قیافه بگیریم

وی تأکید کرد: اگر در نظرسنجی استانی از دولت ناراضی هستند، وزرا، مدیران و کارشناسان باید کاری کنند مردم از ما راضی باشند. مقصر ما هستیم که نمی‌توانیم به مردم خدمت بدهیم وظیفه ماست که خدمت بدهیم و حق نداریم برای مردم قیافه بگیریم و اگر خدمتی به آنان می‌کنیم منت بگذاریم.

شاخص خوبی و بدی ما رضایت مردم است

پزشکیان با بیان اینکه اگر استانداری، فرمانداری و بخشداری رفتار ناپسندی دارد حق ندارد در آن جایگاه بماند، تصریح کرد: ما جایگاه خدمتگزار مردم را داریم و هرکس نمی‌خواهد کنار برود، شاخص خوبی و بدی ما رضایت مردم است اما بپذیریم اصلاح ایراد به شکل آنی امکانپذیر نیست که امروز بگوییم و فردا اصلاح شود. برای تغییر رفتار نیازمند فرصت و زمان هستیم.

رئیس‌جمهور گفت: اگر ادعا کنم بی‌نقص و بی‌اشتباه هستم آن لحظه آغاز انحراف من است. من قصد اشتباه و تخلف ندارم اما انسان هستم و اشتباه می‌کنم. کمک کنیم به‌جای تخریب و اتهام‌زنی به یکدیگر به همدیگر کمک کنیم. هرکسی بتواند مشکل ما را حل کند دستش را هم می‌بوسیم. برای من فرقی نمی‌کند از کدام جناح، حزب یا باور و اعتقاد است.

پزشکیان تأکید کرد: برای اینکه مردم را در مدیریت کشور سهیم کنیم، آقای قالیباف هم ما را کمک می‌کند که اختیاراتی را به استانداران واگذار کنیم. استانداران هم باید اختیاراتی به فرمانداران تفویض کند که شاخص همه این طراحی‌ها و اختیارات، قانون برنامه و سیاست‌های کلی است. ما اختیار نمی‌دهیم طرف هرچه دلش خواست انجام دهد، اختیار می‌دهیم که این قانون و برنامه را اجرا کند.

وی با بیان اینکه باید به اندازه پولی که داریم هزینه کنیم، ادامه داد: درحال تلاش برای اصلاح این مسیر هستیم و از خودمان هم شروع کرده‌ایم. عده‌ای هم از ما ناراحتند ولی چاره‌ای

نداریم. قصد ناراحتی کسی را نداریم اما باید خودمان را جمع کنیم. ۱۰ درصد صرفه‌جویی کنیم، می‌توانیم بیشتر توقعات را پاسخ دهیم.

پزشکیان با تأکید بر اینکه ما خودمان را به‌هیچ‌وجه تبرئه نمی‌کنیم، افزود: اما اینطور نیست که دیگران خیلی خوب هستند. من عیب خودم را می‌بینیم. اگر جامعه مشکلی دارد باید اختلافات را حل کنیم و دعواها را کنار بگذاریم. اگر ما هرکدام در هر جایگاهی عیوب خود را اصلاح کنیم قادر خواهیم بود مشکلات جامعه را حل کنیم. همه گناهان برای من نیست، من گناهم را می‌پذیرم، ارگان‌ها و سازمان‌های دیگر گناهان خود را ببینند و بپذیرند تا خدمتگزار مردم باشیم.

هنوز گفت‌وگو با یکدیگر را یاد نگرفته‌ایم

رئیس‌جمهور با بیان اینکه ستون خیمه کشور، مقام معظم رهبری است، ادامه داد: ما می‌توانیم باهم اختلاف داشته باشیم ولی کسی هست که نهایتاً تصمیم‌گیری می‌کند. در زمان جنگ هیچ ترسی از اینکه چه اتفاقی بیفتد نداشتم اما نگرانی داشتم اگر خدای ناکرده اتفاقی برای رهبری رخ دهد ما باهم دعوا می‌کنیم و لازم نیست اسرائیل بیاید. چون ما هنوز گفت‌وگو با یکدیگر را یاد نگرفته‌ایم و راحت به هم انگ می‌زنیم ولی نهایتاً کسی هست که در این اختلافات می‌گوید این کار را انجام دهیم و آن کار را انجام ندهیم. ما باید قدرش را بدانیم و محکم پشت‌سرش بایستیم.

وی افزود: الگو شدن باید در رفتارمان خود را نشان دهد با تهمت و انگ و تخریب چه الگویی می‌خواهیم باشیم؟ همه گناهان را در طرف مقابل ببینیم و همه تقصیرها را برای گذشته ببینیم که غلط است.

رئیس‌جمهور با بیان اینکه گاهی می‌گویند فلانی درحال چیدن آدم‌های خودش در مناصب است، تصریح کرد: من به این دیدگاه معتقد نیستم. می‌گویم هرکسی که توانمند است باید سرکار باشد. تمام امید دشمن این است که تنش اجتماعی درست شود و بعد غلط‌های دیگرش را اگر توانست انجام دهد. اگر صادقانه به مردم بگوییم با تمام وجود دنبال حل مشکلات هستیم، مردم به ما کمک می‌کنند. همچنان که در مسائل بسیاری با ما همکاری می‌کنند.

رئیس جمهور درادامه گفت:وضعیتی که در آن قرار داریم، پارسال پیش از تحویل دولت اعتصابات و تظاهرات پرستاران، بازنشستگان و معلمان بودند و گندمکاران هم مشکلاتی داشتند. پارسال همین زمان داشتیم برق مردم را قطع می‌کردیم و سوخت را به یک جایی نمی‌دادیم چون مشکل داشتیم، الان خیلی از این مشکلات را حل کرده‌ایم.

وی افزود: در جلسه غیرعلنی گفتم که عامل تورم ما هستیم؛ دولت و مجلس است. چون ما با کسری بودجه را می‌نویسیم و توقعاتی ایجاد می‌کنیم ولی واقعیت این است که آن پول وجود ندارد و نتیجه گرانی می‌شود.

سعی کردیم نیرویی را به نهاد ریاست‌جمهوری اضافه نکنیم

پزشکیان ادامه داد: من خود را موظف می‌دانم خدمتگزار مردم باشم. ما در دولت جناحی یا گروهی و سیاسی عمل نکردیم حتی در نهاد ریاست‌جمهوری سعی کردیم کسی را اضافه بر آنچه هست نکنیم و توسعه ندهیم. جلوی مصرف گاز و برق و ساختمان‌ها را گرفته‌ایم و کمش کرده‌ایم. چمن‌ها را خشک کرده‌ایم برای اینکه آب نداریم. استخر را از سال گذشته جمع کرده‌ایم و گفته‌ایم چراغ‌های ساختمان را خاموش کنند.

رئیس‌جمهور افزود: اگر ۱۰ درصد روزانه صرفه‌جویی کنیم می‌توانیم ۹۰۰ هزار بشکه نفت و گاز را حفظ کنیم. آیا این میزان، بخشی از مشکلات ما را حل نمی‌کند. همه شما نمایندگان از وضعیت آب و نیرو و آموزش کشور خبر دارید. همین امسال ۱۱ هزار کلاس تهیه شده است. اعتباری هم برایش نداشتیم و مردم مشارکت کردند.

وی تأکید کرد: مردم در مشارکت و همکاری و خدمت، کارهایی می‌کنند که شرمنده آنان هستیم. در همین دولت تاکنون بالای هزار و ۸۰۰ مگاوات پنل خورشیدی نصب شده و تا پایان امسال بالای ۷ هزار یا ۸ هزار مگاوات را متصل خواهیم کرد.

مشکل انرژی را حل خواهیم کرد

پزشکیان با تأکید بر اینکه ما مشکل انرژی را حل خواهیم کرد، گفت: باوجود اینکه در کل برنامه قرار بود ما ۱۰ هزار مگاوات در پنج‌سال انرژی خورشیدی نصب کنیم اما امروز بالای ۷۹ هزار مگاوات پنل خورشیدی قرارداد بسته شده تا اجرا شود. پارسال ۳۲۰ هزار میلیارد تومان برای قطعی گاز و برق تولیدکنندگان و کارخانه‌ها هزینه داده‌اند و ضرر کرده‌اند. ما درحال تلاشیم تا آنان ضرر نکنند.

رئیس‌جمهور گفت: برای تولید و تجارت مطابق آنچه که رهبری انقلاب فرموده، شخصاً هرماه یک جلسه جداگانه با کارآفرینان، اتاق بازرگانی و گروه پتروشیمی برگزار می‌کنیم. هر چهارشنبه بعد از جلسات دولت، برای فلرسوزی که نزدیک ۷ میلیارد دلار در سال می‌شود، جلسه می‌گذاریم و در همین دولت تاکنون بالای ۱۰ میلیون مترمکعب را کنترل کرده‌ایم و برنامه داریم که همه این میزان را باید کنترل کنیم تا محیط‌زیست آلوده نشود و شهرها آلوده نباشند.

پزشکیان با بیان اینکه اگر هر مشکلی در کشور دچار مانع قانونی باشد با سران قوا، حل می‌کنیم، اظهار کرد: پول ما دارد می‌سوزد و باید جلویش را بگیریم. برای مسائل آب کشور، دانشگاه‌ها را درگیر کرده‌ایم. اصفهان، چهارمحال و بختیاری، کهکیلویه و بویراحمد، یزد، خوزستان، تهران و مشهد و تبریز همه مشکل آب‌رسانی دارند و دانشگاه‌های این استان‌ها به همراه کارشناسان و استانداران چهار استان درحال طراحی راه‌حل‌های علمی برای رفع مشکل هستند.

وی یادآور شد: ما با همسایگان بیشترین تفاهم و دادوستد را راه‌اندازی کرده‌ایم و درحال بهبود و تسریع آن هستیم. هم در روابط خارجی و هم روابط داخلی تمام تلاش ما این است از اختلاف تاجای ممکن جلوگیری کنیم. تا حالا شنیده‌اید پشت تریبون بگویم دیگری فلان کار را کرده و من بی‌تقصیرم؟ تا حالا شنیده‌اید من از کسی بد بگویم؟ می‌گوییم مقصریم، عامل گرانی دولت، مجلس و حکومت است. کمک کنید درستش کنیم.

رئیس‌جمهوری تصریح کرد: ما تقصیر خودمان را می‌پذیریم و می‌گوییم از ما شروع کنید. بودجه امسال را که می‌بندید آن بخش‌هایی که بازدهی ندارد و کارآمد نیست و بیخود درست کرده‌ایم را جمع کنیم؛ ما قبول داریم.

پزشکیان با اشاره به وضعیت بارندگی امسال، گفت: ۳ درصد نسبت به دوره‌های گذشته در کل ایران باران باریده است و پشت سدها آب نیست. چاه‌ها درحال خالی‌شدن است. باید باهم همفکری کنیم تا متناسب با داشته‌ها و بارندگی مصرف کنیم. آن کسی که در تلویزیون می‌گویند عرضه ندارند فلان کار را انجام دهند، کسی که ادعا و عرضه دارد بیاید تمام اختیار را بگیرد تا درستش کند. معلوم است چقدر آب پشت سد و چقدر آب در چاه‌ها داریم. اینکه دعوا ندارد؛ همه کمک کنیم که با صرفه‌جویی پیش رویم.

وی ادامه داد: تلاش می‌کنیم تا جایی که امکان دارد پایبند قانون باشیم و آنچه در برنامه هست اجرا کنیم. آنچه که نتوانستیم اجرا کنیم را شما بهتر از هرکس می‌دانید جنگ چه مقدار هزینه برای ما درست کرد و تحریم چه مقدار سرمایه‌گذاری خارجی را با مشکل مواجه کرده است. ما دربه‌در دنبال رفع گرفتاری سرمایه‌گذاران هستیم و مقررات اقتصادی را اصلاح و موانع را حذف کنیم. شما هم کمک کنید در این مسیر حرکت کنیم.

پزشکیان خطاب به نمایندگان مجلس گفت: مجلس چارچوب قانونی که می‌نویسد را طوری تنظیم کند که من هم بتوانم اجرا کنم. وقتی پولی وجود ندارد توقعی ایجاد نکند. اگر امسال بودجه‌ای که می‌نویسیم تاجایی که ممکن است هزینه‌های اضافی را قطع و اول هم از دولت شروع کنیم، تورم هم پایین خواهد آمد.

ایران برای یک دسته و یک جناح نیست

رئیس‌جمهور در بخش پایانی سخنانش با اشاره به تلاش‌های دولت برای جذب همکاری سمن‌ها، انجمن‌ها و مساجد و دانشگاه‌ها در اداره امور، اظهار کرد: معیشت مردم و اصلاح تورم و تجارت خارجی و مشارکت مردم برای ما بالاترین اولویت است. اگر دست به دست هم دهیم ایرانی برای همه ایرانیان خواهیم ساخت. ایران برای یک دسته و یک جناح نیست. همه کسانی که در ایران زندگی می‌کنند می‌توانند به رشد و توسعه این کشور کمک کنند.

محمد اسلامی در دیدار با وزیر امور خارجه:
سازمان انرژی اتمی و وزارت امور خارجه ید واحده هستند

رئیس سازمان انرژی اتمی، در جریان حضور وزیر امور خارجه در سازمان انرژی اتمی، اظهار داشت: ارتباط سازمان انرژی اتمی ایران با وزارت امور خارجه یک ارتباط پیوسته و پایدار است.

محمد اسلامی تأکید کرد: سیاست خارجی کشور، سیاستی فوق‌العاده حکیمانه است. عزت، حکمت و مصلحت، عصاره دیپلماسی کشور است.

وی افزود: ما با وزارت امور خارجه در حوزه هسته‌ای ید واحده هستیم و به صورت همزمان و همگام حرکت می‌کنیم تا بتوانیم موضوعات اساسی را پیش ببریم. باید توجه داشت که آمریکایی‌ها با زورگویی‌های خود می‌خواهند مانع پیشرفت ما شوند بنابراین در نظر داریم تا در خلال همکاری با وزارت امور خارجه این موضوع را برطرف سازیم و این تهدید را از کشور دور کنیم؛ همچنین اجازه ندهیم تا مسیر ما ناهموار باشد و برای ما مزاحمت ایجاد کنند.

رئیس سازمان انرژی اتمی ایران گفت: همزمان که با انجام فعالیت‌های اصلی باید نسبت به گسترش فناوری صلح‌آمیز هسته‌ای در سراسر جغرافیای کشور تلاش کنیم و استفاده و بهره‌گیری از این فناوری را در سرفصل‌های گوناگون در دستور کار قرار دهیم تا روایتگری‌های ما معنادارتر شود بدین ترتیب قلوب مردم ایران نسبت به اثرات این فناوری و صنعت مطمئن‌تر می‌شود و می‌توانند اطمینان خاطر داشته باشند که صنعت هسته‌ای در اصل صنعت زندگی بوده و موجب تعالی، رشد و شکوفایی علمی و فناوری است.

وزیر امور خارجه به همراه جمعی از معاونان و مدیران این وزارتخانه، با حضور در سازمان انرژی اتمی ایران، از نمایشگاه دستاوردهای نوین این صنعت، راکتور تحقیقاتی شهید فخری‌زاده (تهران) و آزمایشگاه‌های تولید رادیودارو بازدید کرد و در جریان جدیدترین فعالیت‌های سازمان در حوزه‌های صنعتی، پزشکی، تحقیقاتی و سایر بخش‌های تخصصی قرار گرفت.

ابلاغ قانون همکاری ریلی بین ایران و ترکیه به دولت

رئیس مجلس در نامه‌ای به رئیس جمهور، قانون موافقتنامه چارچوب همکاری در زمینه حمل‌و نقل راه آهن(ریلی) بین ایران و ترکیه را ابلاغ کرد.

قانون موافقتنامه چارچوب همکاری در زمینه حمل و نقل راه‌آهن (ریلی) بین وزارت راه و شهرسازی و وزارت حمل و نقل و زیرساخت ترکیه، مشتمل ماده‌واحده و یک تبصره منضم به متن موافقتنامه شامل مقدمه و ۱۶ ماده است.

طبق این قانون، بهره‌بردارهای راه‌آهن (ریلی) و مدیر زیرساخت‌های راه‌آهن (ریلی) طرف ایرانی که حمل و نقل از طریق گذرگاه مرزی را انجام می‌دهند، طبق مفاد این موافقتنامه کارکنان صلاحیتدار را در ایستگاه مبادله مرزی به خدمت خواهند گرفت.

حضرت یوسف و رابطه نان با ایمان

غلامرضا بنی اسدی

صداوسیما بارها مجموعه نمایشی یوسف پیامبر را پخش کرده و تازه‌ترین نوبت پخش هم به پایان آمد اما ذهن هارا در آغاز این سؤال قرار دادکه آیا اقتصاد و معیشت و رابطه‌ای که با ایمان دارد؟

دریافت من و بسیاری این بود که اگر اقتصاد کشورت را درست و ظرفیت‌های ملک را احیا کنیدو اگر برنامه‌ها را برای رفاه و آسایش و آرامش ملت به نتیجه برسانید، مردم همان دینی را خواهند پذیرفت که شما مبلغ آن هستیدو همان خدایی را بندگی خواهند کرد که شما می‌پرستید. در قرآن خوانده‌ایم و در این مجموعه کثیر النمایش هم دیدیم که چون یوسف مصر را از قحطی نجات داد، فقرا را غنی کردو برده‌ها را آزادی بخشید، مردم هم به این باور رسیدند که خدای یوسف تواناتر از خدایان معبد آمون است. در نهایت هم مردم همان خدایی را پرستیدند که یوزارسیف یا همان یوسفِ نبی گفته بود. به همان آیینی درآمدند که دینِ عزیز مصر بود. این حکایت را حکمتی است فرازمانی و فرا سرزمینی. هرجای دنیا "الناس علی دین ملوکهم" زمانی تحقق عینی و عملی پیدا می‌کند که ملوک، به آبادانی مُلک و آرامش ملت همت کنند. نجات ایمان و مُلک به هم گره خورده است. کلید گشایش هم آبادانی است. تمام ساحتی و فراگیر. اگر بالادستی‌ها در رفاه باشند و دیگران گرفتار، اتفاقی که می‌خواهیم نخواهد افتاد. برای روی دادن اتفاق مبارک دین‌داری و غیرت ورزیدن بر آن باید ده‌ها اتفاق در حوزه زندگی بیفتد که مردم آن را در زندگی خود لمس کنند. ملموس نباشد، گریز از مرکز و قهر با باورها ملموس خواهد شد. وقتی خبرهای واقعی نسبت میشتی مردم را ناتراز گزارش می‌کند نمی‌توان به تزیین کلمات، مردم را جذب کرد. زمانی که خط فقر، به گفته کارشناس روابط کار ۵۵ میلیون تومان است و متوسط حقوق‌ها در ایران حدود ۱۷ میلیون تومان نمی‌توان مردم را پا به پای خود برد. فاصله ما با مردم دقیقا به همین اندازه می‌شود. اگر نزدیکی شان را می‌خواهیم باید این فاصله نجومی را کم کنیم. اگر فاصله دریافتی مردم با خط فقر بیشتر باشد، از ما هم بیشتر دور خواهند شد. اگر این گسل، پُر شود، اگر معیشت مردم محترمانه و کریمانه مقدور شود، مساجد ما هم شلوغتر خواهد شد. در خیابان هم چیزی خواهیم دید که به متر و معیار معرفت دینی نزدیک‌تر است. یوسف اول نان مردم را تامین کرد بعد حرف از ایمان زد. این قاعده را اگر بر عکس کنید جواب نمی‌دهد. به مسئولان محترم باید گفت راه یوسف را بروید اگر مردم را در راه خدا می‌خواهید.

دکتر ظریف:
اصطلاح «اسنپ‌بک» یک جعل آمریکایی است و در برجام وجود ندارد

وزیر امور خارجه اسبق کشورمان تأکید کرد: اصطلاح "اسنپ‌بک" یک جعل آمریکایی است و در برجام وجود ندارد.

دکتر محمدجواد ظریف در جمع خبرنگاران با بیان عبارت «اسنپ‌بک» در هیچ سندی وجود ندارد، افزود: در سند برجام و قطعنامه ۲۲۳۱ را نگاه کنید، چنین اصطلاحی در آن‌ها نیامده است. اما بلافاصله بعد از این عبارت گفته بودم که در متن برجام، چیزی به نام «مکانیزم حل‌وفصل اختلافات» وجود دارد. امروز همان را دستاویزی کرده‌اند برای ادعایی دروغین که خودشان نامش را «اسنپ‌بک» گذاشته‌اند.

وی اضافه کرد: پیش‌تر نیز آمریکا در زمان وزارت من از همین مکانیزم استفاده کرد. اگر «اسنپ‌بک» وجود داشت، معنا و سازوکارش خودکار و اتوماتیک بود؛ درحالی که آنچه در برجام هست، یک روند حل اختلاف و نه بازگشت خودکار تحریم‌ها است.

ظریف افزود: در آن زمان آمریکا کوشید از این مکانیزم استفاده کند، اما با رأی ۱۳ به ۲ در شورای امنیت شکست خورد. با وجود این، مدعی شد که قطعنامه‌ها بازگشته‌اند؛ ادعایی که جهان آن را به سخره گرفت، زیرا چنین سازوکاری اصلاً «اسنپ‌بک» نبود، بلکه تنها فرآیند حل‌وفصل اختلافات بود که آمریکا تلاش کرد به نفع خود از آن بهره بگیرد و ناکام ماند.

وی گفت: به نظر من، این بار نیز اروپایی‌ها هیچ حق قانونی برای استفاده از آن نداشتند. به همین دلیل، روسیه، چین و اعضای جنبش عدم تعهد اعلام کردند که این اقدام غیرقانونی است. اصطلاح «اسنپ‌بک» که من در مصاحبه به آن اشاره کردم، در واقع وجود خارجی ندارد؛ اما بلافاصله توضیح دادم که آنچه در متن آمده، همان سازوکار حل‌وفصل اختلافات است.

وزیر امور خارجه اسبق کشورمان یادآور شد: این اصطلاح را آمریکایی‌ها جعل کردند تا القا کنند که در متن توافق، یک فرآیند خودکار برای بازگشت تحریم‌ها وجود دارد، درحالی که چنین چیزی در کار نیست. اگر به جلد چهارم کتاب راز سر به مهر مراجعه کنید، در پیوست شماره ۱۰ توضیح داده‌ام که در نخستین مراحل مذاکرات، من برای نخستین بار عنوان «اسنپ‌بک» را به کار بردم، اما از دور چهارم یا پنجم به بعد، این عنوان کنار گذاشته شد و به جای آن اصطلاح «سازوکار حل‌وفصل اختلافات» آمد. در متن نهایی هم تنها در پاورقی کوچک یا توضیح غیررسمی از «اسنپ‌بک»، نه در سند اصلی یاد شده است. اگر در قطعنامه ۲۲۳۱ یا متن رسمی برجام جست‌وجو کنید، چنین واژه‌ای را پیدا نخواهید کرد. اگر کسی مدعی است که وجود دارد، بیاید و نشان دهد. من با کمال میل در همایشی رسمی شرکت می‌کنم تا این مسئله روشن شود.

دکتر ظریف همچنین در خصوص موضوعات مرتبط با اظهارات وی در قبال نقش روسیه در پرونده هسته‌ای ایران گفت: من موظف بودم به برخی پرسش‌ها پاسخ ندهم، زیرا شورای عالی امنیت ملی از من خواست تا از ارائه توضیحات بیشتر خودداری کنم. با این حال، پاسخی هشت‌صفحه‌ای آماده کرده بودم که در آن با ذکر تاریخ و جزئیات، ثابت می‌کردم برخی ادعاها خلاف واقع است.

وی تصریح کرد: البته ما با روسیه روابط بسیار خوبی داریم و باید هم داشته باشیم. در طول هشت سال وزارت، ۲۸ بار به روسیه سفر کردم؛ پس از ترکیه، بیشترین سفر رسمی من به آن کشور بوده است. با این حال، باور دارم روابط ایران و روسیه باید متوازن باشد و بر پایه اصل استقلال کشور تنظیم شود.

مدیرکل کتابخانه‌های عمومی چهارمحال وبختیاری تأکید کرد:

ضرورت توجه جدی به ترویج فرهنگ کتاب وکتابخوانی بعنوان یک عدالت فرهنگی

شهرکرد- خبرنگار روزنامه جمهوری اسلامی: مدیرکل کتابخانه‌های عمومی چهارمحال وبختیاری بر ضرورت توجه جدی به ترویج فرهنگ کتاب وکتابخوانی بعنوان یک عدالت فرهنگی تأکید کرد.

پروانه ارزانش در نشست خبری با اصحاب رسانه گفت: کتابخانه‌ها در واقع مراکز اصلی عدالت وترویج فرهنگ غنی هستند و نگاه به کتاب و کتابخانه باید همان نگاه به آموزش و پرورش و مدرسه باشد اما متأسفانه اهمیت به کتاب وکتابخوانی در جامعه ما مغفول باقی مانده است. وی دستیابی به توسعه پایدار را مستلزم رسیدن به توسعه فرهنگی دانست و اظهار داشت: درحالی که سرانه مطالعه کتاب در اکثر کشورهای توسعه یافته ۶۸ دقیقه در روز است، این آمار در کشورما بین ۱۸ تا ۳۰ دقیقه است. خانم ارزانش مجموع کتابخانه‌های عمومی نهادی، مشارکتی وپیشخوان استان چهارمحال وبختیاری را ۶۸ باب در ۱۰ روستا و۱۳ شهر عنوان کرد وافزود: بیش از یک میلیون و۷۹ هزارجلد کتاب دراین کتابخانه‌ها قراردارد. وی با اشاره به انجام ۵ هزار ۲۰ عنوان فعالیت فرهنگی کتاب دراستان توسط اداره کل کتابخانه‌های عمومی اظهارداشت: متأسفانه این نهاد فرهنگی فاقد بودجه واعتبارات مستقل است

به گفته وی در سال ۹۵ قطعه زمینی به مساحت ۵۸۰۰ مترمربع برای احداث کتابخانه مرکزی این استان اختصاص یافت اما تاکنون اعتباری برای احداث آن تخصیص داده نشده است.

مدیر کل کتابخانه‌های عمومی استان با اشاره به غیرفعال شدن سالنهای مطالعه در دو کتابخانه عمومی مولوی وامیرکبیر شهرکرد به دلیل فرسودگی وعدم استحکام لازم، بر ضرورت تامین اعتبار مورد نیاز و مشارکت خیرین برای مرمت وبازسازی این کتابخانه‌ها تأکید کرد.

مدیرکل آموزش و پرورش سمنان:

اعزام بیش از یک‌هزار و ۵۰۰ دانش‌آموز دختر استان سمنان به مناطق عملیاتی جنوب کشور

سمنان- خبرنگار روزنامه جمهوری اسلامی: بیش از یک‌هزار و ۵۰۰ دانش‌آموز دختر مدارس استان سمنان در قالب اردوی راهیان نور به مناطق عملیاتی جنوب کشور اعزام می‌شوند.

مدیرکل آموزش و پرورش سمنان از اعزام یک‌هزار و ۵۰۰ دانش‌آموز دختر این استان در قالب اردوی راهیان نور به مناطق عملیاتی جنوب کشور با ۳۷ دستگاه اتوبوس خبر داد و گفت: آیین بدرقه نخستین گروه اعزامی ۲۸۸ نفر از دانش‌آموزان دختر شهرستان سمنان، در قالب ۸ دستگاه اتوبوس با حضور فرمانده قرارگاه راهیان نور سپاه، سرپرست معاونت پرورشی و فرهنگی استان، مدیر و جمعی از معاونان و کارشناسان آموزش و پرورش شهرستان سمنان انجام شد.

قاسم شریفی با بیان این‌که اردوی دانش‌آموزی راهیان نور، بزرگ‌ترین اقدام فرهنگی نظام تعلیم و تربیت در برابر تهاجم فرهنگی دشمن است، هدف از برگزاری این اردو را ترویج روحیه ایثار و شهادت، بزرگ‌داشت مقام شهدا و رزمندگان، تحکیم پیوند جوانان و نوجوانان با فرهنگ دفاع مقدس و جهاد تبیین دانست و گفت: طبق هماهنگی و برنامه‌ریزی صورت‌گرفته، مقرر شد کاروان‌ها از مناطق عملیاتی و یادمان هشت‌سال دفاع مقدس ازجمله فتح‌المبین، هویزه، طلائیه، خرمشهر(رزمایش شبانه)، شرکت کشتیرانی آبادان، اروند و شلمچه بازدید داشته باشند.

مدیرکل آموزش و پرورش استان سمنان در بخش پایانی سخنانش یادآور شد: مرحله اول اعزام یک‌هزار و ۵۰۰ دختر دانش‌آموز استان به مناطق جنگی در قالب شش کاروان، از ۱۳ آبان آغاز و تا ۲۴ آبان ۱۴۰۴ ادامه دارد.

مدیرعامل شرکت توزیع نیروی برق استان زنجان:

تا پایان سال، پنج نیروگاه خورشیدی به شبکه برق متصل می‌شود

زنجان- خبرنگار روزنامه جمهوری اسلامی: مدیرعامل شرکت توزیع نیروی برق استان زنجان گفت: تا پایان امسال، پنج نیروگاه خورشیدی جدید در استان به شبکه برق سراسری متصل خواهد شد.

مهندس عادل کاظمی در همایش تخصصی مدل‌های سرمایه‌گذاری احداث نیروگاه‌های خورشیدی به رشد قابل توجه استان در توسعه انرژی‌های تجدیدپذیر اشاره کرد و گفت: تاکنون ۳۵۶ ساختگاه فعال نیروگاه خورشیدی در بخش‌های اداری، صنعتی، کشاورزی و پشتیبانی به بهره‌برداری رسیده که مجموع ظرفیت تولید آن‌ها معادل ۱۳٫۸ مگاوات است.

وی با بیان اینکه روند صدور مجوزها نیز شتاب گرفته، افزود: تاکنون ۱۳۳ مجوز جدید اتصال نیروگاه‌های خورشیدی با ظرفیت ۱۵۸ مگاوات صادر شده و انتظار داریم سرمایه‌گذاران با سرعت بیشتری طرح‌های خود را تکمیل کنند.

مدیرعامل شرکت توزیع برق زنجان از تأثیر احداث این نیروگاه‌ها بر مدیریت مصرف در بخش کشاورزی خبر داد و گفت: امسال حدود ۹۵ مگاوات کاهش بار در بخش کشاورزی اعمال شد و در صورتی که بتوانیم ۶۰ مگاوات نیروگاه خورشیدی جدید را وارد مدار کنیم، حدود ۶۰ درصد از این محدودیت‌ها جبران خواهد شد.

وی با بیان اینکه مشوق‌های ویژه‌ای برای واحدهای صنعتی و کشاورزی در نظر گرفته شده است و طبق این طرح، واحدهای صنعتی سه شیفته که ۸۵ درصد برق مورد نیاز خود را از نیروگاه خورشیدی تأمین کنند از محدودیت مصرف معاف می‌شوند افزود: در واحدهای تک شیفته این میزان ۵۰ درصد و در بخش کشاورزی ۸۰ درصد تعیین شده و با تحقق این شرایط، محدودیت‌های روزانه پنج ساعته حذف خواهد شد.

مهندس کاظمی با بیان اینکه هم‌اکنون ۴۰ متقاضی ایجاد نیروگاه خورشیدی با ظرفیت ۹۳ مگاوات در مراحل مختلف احداث قرار دارند و ۲۲۹ درخواست جدید با ظرفیت ۲۴۳ مگاوات نیز درحال طی فرآیند صدور مجوز است، گفت: زمین مورد نیاز ساخت چهار نیروگاه سه مگاواتی در اراضی لیل‌آباد زنجان تحویل پیمانکاران شده و تلاش می‌شود مراحل اجرا با سرعت بیشتری پیش برود تا پیش از پایان سال، این نیروگاه‌ها به شبکه متصل شوند.

مدیرعامل شرکت توزیع برق استان زنجان خاطرنشان کرد: توسعه نیروگاه‌های خورشیدی علاوه بر افزایش پایداری شبکه و تأمین بخشی از نیاز مصرف استان، نقش مهمی در کاهش وابستگی به سوخت‌های فسیلی و تحقق اهداف زیست محیطی دارد و زنجان در این مسیر با برنامه‌ریزی دقیق حرکت می‌کند.

مدیرکل راهداری استان خبر داد؛

اجرای ۵۴۰ کیلومتر عملیات آسفالتی در راه‌های کرمانشاه

کرمانشاه- خبرنگار روزنامه جمهوری اسلامی: مدیرکل راهداری و حمل‌ونقل جاده‌ای استان کرمانشاه از اجرای ۵۴۰ کیلومتر عملیات آسفالتی در محورهای مختلف این استان طی سال جاری خبر داد و گفت: این اقدام طی ۱۰ سال گذشته بی‌سابقه بوده و رکورد تازه‌ای در حوزه نگهداری و بهسازی راه‌های استان به ثبت رسیده است.

یزدان خسروی گفت: این حجم از عملیات در حوزه‌های شریانی، فرعی و روستایی انجام شده و نقش مهمی در ارتقای ایمنی و کیفیت شبکه ارتباطی استان داشته است.

وی با ارائه جزئیات این اقدام کم‌سابقه افزود: در راه‌های شریانی ۱۴۳ کیلومتر رگلاژی و ۱۱۰ کیلومتر رویه نهایی، جمعاً ۲۵۳ کیلومتر عملیات روکش آسفالت تقویتی انجام شده است.

مدیرکل راهداری و حمل‌ونقل جاده‌ای کرمانشاه ادامه داد: همچنین در این محورها ۱۶ کیلومتر شانه‌سازی آسفالتی، ۱۱۹ کیلومتر لکه‌گیری آسفالت (۵۸ کیلومتر پیمانی و ۶۱ کیلومتر امانی) و ۲۳۹ هزار و ۲۱۰ مترطول درزگیری پلیمری صورت گرفته است.

خسروی گفت: در بخش راه‌های فرعی نیز ۴۶ کیلومتر رگلاژی و ۱۱۶ کیلومتر رویه نهایی، مجموعاً ۱۶۲ کیلومتر عملیات روکش آسفالتی اجرا شده که به گفته خسروی، تأثیر مشهودی در افزایش کیفیت تردد در مسیرهای بین‌شهری داشته است.

به‌گفته وی، در راه‌های روستایی نیز ۲۴٫۴ کیلومتر رگلاژی و ۱۰۰٫۶ کیلومتر رویه نهایی، در مجموع ۱۲۵ کیلومتر عملیات اجرایی انجام شده است و افزون بر این، یازده هزار و ۲۰۰ مترطول درزگیری پلیمری برای افزایش دوام راه‌های روستایی به اجرا درآمده است.

خسروی با اشاره به اجرای ۹۰ کیلومتر لکه‌گیری آسفالت امانی در راه‌های فرعی و روستایی سطح استان، گفت: مجموع عملیات آسفالتی انجام‌شده به ۵۴۰ کیلومتر رسیده که با مصرف بیش از ۵۶۲ هزار تن آسفالت اجرا شده است.

مدیرکل راهداری و حمل‌ونقل جاده‌ای استان تأکید کرد: اجرای این حجم از عملیات آسفالتی در یک دوره کاری، برای نخستین‌بار در ۱۰ سال گذشته به ثبت رسیده و نشان‌دهنده عزم جدی برای بهبود زیرساخت‌های حمل‌ونقل استان است.

وی افزود: این اقدامات علاوه بر ارتقای سطح کیفی و ایمنی راه‌ها، در تسهیل جابه‌جایی کالا و مسافر، رونق گردشگری استان و تقویت تعامل اقتصادی مناطق مختلف نقشی اساسی ایفا کرده و موجب افزایش رضایتمندی مردم به‌ویژه در مناطق تولیدی و روستاهای پرتردد شده است.

گفتنی است؛ تحقق رکورد ۵۴۰ کیلومتر عملیات آسفالتی در شرایط محدودیت منابع، بیانگر تغییر رویکرد راهداری کرمانشاه از نگهداری حداقلی به سمت نوسازی و توسعه زیرساخت‌های حمل‌ونقل است. استمرار این روند می‌تواند نقش مهمی در کاهش حوادث رانندگی، افزایش کیفیت سفرهای جاده‌ای و ایجاد فرصت‌های تازه برای توسعه گردشگری و تجارت استان ایفا کند.

امضای سه تفاهم‌نامه همکاری گروه صنعتی ایران ترانسفو و توانیر برای تولید ترانسفورماتورهای کم‌تلفات نسل جدید

زنجان- خبرنگار روزنامه جمهوری اسلامی: در روز نخست بیست و پنجمین نمایشگاه بین‌المللی صنعت برق ایران، سه تفاهم‌نامه همکاری میان گروه صنعتی ایران‌ترانسفو و شرکت توانیر با هدف بومی‌سازی و تولید ترانسفورماتورهای کم تلفات طرح جدید و ارتقای بهره‌وری انرژی در شبکه برق کشور به امضا رسید.

براساس این تفاهم‌نامه که با امضای مهندس مرتضی عبدالهی مدیرعامل گروه صنعتی ایران ترانسفو و مصطفی رجبی‌مشهدی معاون وزیر و مدیرعامل شرکت توانیر منعقد شد، دو طرف متعهد شدند برای ساخت و تولید انبوه از ترانسفورماتورهای کم‌تلفات جدید اقدامات اجرایی و فنی لازم را از ابتدای سال ۱۴۰۵ آغاز کنند.

در این تفاهم‌نامه، شرکت توانیر مسئولیت برنامه‌ریزی و سفارش‌گذاری ترانسفورماتورهای کم‌تلفات را برعهده دارد و گروه صنعتی ایران‌ترانسفو نیز مأموریت طراحی، تولید انبوه و فروش این تجهیزات براساس مشخصات فنی مصوب را عهده‌دار خواهد بود.

این همکاری در راستای اهداف بهینه‌سازی مصرف انرژی و کاهش تلفات شبکه انتقال و توزیع برق کشور صورت گرفته و گامی بزرگ در راستای تحقق سیاست‌های کلان صنعت برق در حوزه بهره‌وری و توسعه فناوری داخلی ارزیابی می‌شود.

براساس مفاد تفاهم‌نامه، کمیته‌ای مشترک متشکل از نمایندگان طرفین بر روند اجرای طرح و پیگیری تعهدات نظارت خواهد کرد.

عرضه محصولات بانوی کارآفرین درهمایش ملی دانشگاه آزاد اسلامی واحد نور

نور-خبرنگارروزنامه جمهوری اسلامی: خانم مرضیه حسین زاده دانشجوی مقطع دکترای تخصصی مهندسی صنایع غذایی با گرایش فناوری مواد غذایی به عنوان کارآفرین نمونه با برند اروانه از شهر رحیم آبادشهرستان رودسرگیلان درهمایش ملی دانشگاه آزاد واحدنورحضوریافت وبا عرضه میوه جات وسبزیجات خشک،لواشک وسایرخوراکی‌های مرتبط، محصولات خود را در معرض دید بازدیدکنندگان قرار داد ومورد استقبال قرارگرفت.

وی دراین همایش در گفتگو با خبرنگار ما گفت: با داشتن عناوین کارآفرین برتر ومادر نمونه استان گیلان درسال ۱۴۰۳، عضوکانون تولیدکنندگان میوه جات خشک ایران هستم و هم‌اکنون با ۵ نیروی کارمستقیم،۶ نیروی کارغیرمستقیم درحال فعالیت هستیم و۱۳ نفرهم در شبکه فروش با مجموعه کاری بنده تحت عنوان" اروانه "همکاری دارند.

این کارآفرین موفق، افزود: علاوه بر توزیع تولیدات خودمان در سطح کشور، بسیاری از محصولات خود را به سراسر جهان خصوصا روسیه صادرمی کنیم و حتی نیازشرکت‌هایی که کارصادرات خشکبار انجام می‌دهند را هم تامین می‌کنیم.

خانم مرضیه حسین زاده در ادامه گفت: درزمینه تهیه و توزیع فندق وگیاهان دارویی مانند گل گاوزبان در منطقه اشکورات رودسرهم فعالیت داریم. وی افزود:چون دانشجوی دانشگاه آزاد اسلامی واحدنور هستم وبرای اولین همایش ملی گردشگری مقاله علمی هم داده بودم دراین همایش برای معرفی وعرضه محصولات خودم، غرفه فروش برگزار نمودم.

وی گفت: تولیدات خشکبارماهانه ما با توجه به میوه‌های فصلی بین یک تا چهارتن متغیر است و درفصل تابستان بخاطر تنوع میوه وتولید انواع لواشک طبیعتا حجم کاروتولید زیادتر می‌شود.

وی درپایان ازهمکاری مدیریت دانشگاه آزاد اسلامی واحد شهرستان نور به خاطراختصاص غرفه به افراد کارآفرین تقدیرو تشکرکرد.

مدیرعامل شرکت توزیع نیروی برق استان:

۴۵ درصد کنتور برق نصب‌شده در استان گلستان از نوع هوشمند کنترل‌پذیر است

گرگان - خبرنگار روزنامه جمهوری اسلامی: مدیرعامل شرکت توزیع نیروی برق استان گلستان اعلام کرد: از مجموع ۱۵۴ هزارو ۲۴۲ کنتور هوشمند نصب‌شده در سطح استان حدود ۴۵ درصد از نوع کنترل‌پذیر (قابل فرمان قطع و وصل از راه دور) هستند

موسوی افزود: از این تعدا د فوق حدود ۵۵ درصد (معادل ۸۴ هزارو ۸۴۰ مشترک) به‌صورت رؤیت‌پذیر (قابل قرائت و پایش از راه دور) فعال‌اند.

به گفته وی از کل مشترکان استان گلستان، حدود ۸ درصد کنترل‌پذیر و ۱۰ درصد رؤیت‌پذیر هستند و مجموعاً ۱۸ درصد از کل مشترکان استان تاکنون در بستر هوشمندسازی قرار گرفته‌اند.

تا پایان شهریورماه جاری، تعداد کل مشترکان برق در استان گلستان به ۸۷۳ هزارو ۴۱۷ مشترک رسیده است.

شهردار مشهد:

توسعه وساخت خطوط قطار شهری در اولویت قرار دارد

مشهد - خبرنگار روزنامه جمهوری اسلامی: شهردار مشهد گفت: ساخت و توسعه خطوط قطار شهری مشهد در اولویت کاری شهرداری و شورای شهر قرار دارد.

محمدرضا قلندر شریف، در حاشیه مراسم بهره‌برداری از سکوی دوم خط سه قطار شهری در ایستگاه میدان شهدا اظهار کرد: امروز روز خوبی برای مردم مشهد است زیرا زائران و مجاوران می‌توانندبا سهولت بیشتری به حرم مطهر دسترسی پیدا کنند. لبخند رضایت آنان، مایه شادی ماست.

وی با اشاره به جایگاه مشهد به‌عنوان دومین شهر پرجمعیت کشور و پایتخت معنوی ایران اسلامی افزود: سالانه بیش از چهار میلیون زائر خارجی به مشهد سفر می‌کنند و با احتساب اتباع و مجاوران، جمعیت شهر در بیشتر ایام سال تقریباً دو برابر ظرفیت عادی است. در چنین شرایطی، بی‌توجهی به موضوعات زیست‌محیطی و حمل‌ونقل عمومی می‌تواند مشهد را به سرنوشت تهران از نظر آلودگی هوا دچار کند.

شهردار مشهد ادامه داد: یکی از خطوط قرمز ما در مدیریت شهری، توجه جدی به مسائل زیست‌محیطی است. بر همین اساس، در دوره ششم شورای شهر، توسعه خطوط قطار شهری در اولویت قرار گرفت و خوشبختانه توانستیم فاز نخست خط سه را به بهره‌برداری برسانیم. همچنین خطوط یک و دو نیز تکمیل و تقویت شده‌اند؛ به‌ویژه در خط دو، ایستگاه‌های ناقص تکمیل و ایستگاه‌های جدیدی همچون شهید مفتح و ولایت افتتاح شد.

قلندر شریف افزود: خط یک از ابتدا با ۵۰ درصد ظرفیت فعال بود؛ زیرا از ۱۲۰ واگن موردنیاز تنها ۶۰ دستگاه خریداری شده بود. در این دوره اقدامات لازم برای خرید ۶۰ واگن جدید انجام شد و با همراهی دولت و نمایندگان مجلس، امید است با تحقق این خرید، ظرفیت جابه‌جایی خط یک به دو برابر افزایش یابد و تعداد مسافران روزانه از ۱۵۰ هزار نفر به بیش از ۲۵۰ هزار نفر برسد.

افزایش دو برابری تولید کارخانه خوراک دام عشایر در ناحیه صنعتی شباب

ایلام- خبرنگارروزنامه جمهوری اسلامی: مدیرکل امور عشایری استان ایلام از افزایش دو برابری تولید کارخانه خوراک دام عشایر در ناحیه صنعتی شباب خبر داد و گفت: این کارخانه با تولید روزانه ۳۰ تن خوراک دام نقش مهمی در تأمین نهاده‌های مورد نیاز عشایر استان دارد.

یاسمی افزود: جمعیت عشایری استان حدود ۶۰ هزار نفر است که با نگهداری بیش از یک‌میلیون و ۴۰۰ هزار رأس دام، سالانه حدود ۱۰۰ هزار تن انواع محصولات دامی تولید و بیش از ۷ هزار میلیارد ریال درآمد کسب می‌کنند.

دوست‌محمدی، مدیرعامل کارخانه، با اشاره به اشتغال مستقیم و غیرمستقیم ۵۰ نفر در این واحد تولیدی گفت: مواد اولیه مورد نیاز از مناطق جنوب کشور و ایلام تأمین و تولیدات از طریق ۱۵ شرکت تعاونی عشایری در سطح استان توزیع می‌شود.

همچنین امرایی، رئیس امور عشایری شهرستان چرداول، اظهار کرد: این شهرستان با ۳۲۰۰ نفر جمعیت عشایری و ۶۹ هزار رأس دام سبک از مزایای این کارخانه بهره‌مند است.

براساس اعلام مسئولان، کارخانه خوراک دام عشایر استان در چرداول به‌زودی با استفاده از تسهیلات ۵۰ میلیارد ریالی توسعه و تجهیز خواهد شد.

آگهی مناقصه نوبت اول

نوبت اول : ۱۴۰۴/۰۸/۲۱ نوبت دوم ۱۴۰۴/۰۸/۲۹

شهرداری فدامی در نظر دارد به استناد مجوز شورای اسلامی نسبت به بکارگیری پیمانکار واجدالشرایط جهت واگذاری مدیریت پیمان فعالیتهای قابل واگذاری در شهرداریها شامل اموارت سرایداری - راننده(لودر) - حفظ و نگهداری فضای سبز ،نظافت معابر شهری و جمع آوری و حمل زباله با قیمت پایه سهم مدیریت به مبلغ ۹۰,۰۰۰,۰۰۰ ریال از طریق برگزاری مناقصه عمومی اقدام نماید. متقاضیان می توانند جهت اخذ اسناد مناقصه و ارائه پیشنهادات با توجه به شرایط زیر به سامانه تدارکات دولت به نشانی setadiran.ir مراجعه نمایند.

۱ - مدت اجرای کار ۱۲ماه شمسی می باشد.
۲ - سپرده شرکت در مناقصه به مبلغ ۹۶,۰۰۰,۰۰۰ ریال باید بصورت ضمانتنامه بانکی یا فیش واریز به سپرده شهرداری نزد پست بانک به شماره۱۰۰۰۱۶۵۶۷۵۴۳۹ ارائه گردد.
۳ - چنانچه برندگان اول و دوم مناقصه حاضر به انعقاد قرارداد نشوند سپرده آنها به ترتیب به نفع شهرداری ضبط خواهد شد.
۴ - سایر اطلاعات و جزئیات مربوط به مناقصه در اسناد درج گردیده است.
۵ - هزینه درج آگهی در دو نوبت بعهده برنده مناقصه خواهد بود.
۶ - شهرداری در رد یا قبول پیشنهادها مختار است .
۷ - مهلت ارائه پیشنهاد قیمت تا تاریخ ۱۴۰۴/۰۹/۱۰ و تاریخ گشایش پیشنهادها مورخ ۱۴۰۴/۰۹/۱۰ ساعت ۱۰:۰۰ می‌باشد.

علی اکبر مرادی غیاثی شهردار فدامی

آگهی دعوت مجمع عمومی عادی سالیانه (نوبت اول) انجمن صنفی شرکت‌های حمل و نقل سیمان تهران و ری (شماره ثبت ۳۲۱)

احتراماً بدینوسیله از کلیه اعضاء انجمن صنفی دعوت بعمل می‌آید تا در جلسه روز چهارشنبه مورخ ۱۴۰۴/۹/۲۶ رأس ساعت ۱۰/۳۰ صبح در محل دفتر انجمن صنفی واقع در تهران - خیابان فردوسی شمالی خیابان شهید تقوی - بن‌بست شهید انوشیروانی - ساختمان ۲ واحد ۱۵ حضور بهمرسانید (حضور بموقع موجب امتنان هیئت مدیره خواهد بود)

دستور جلسه:
۱ - انتخاب بازرس اصلی و علی‌البدل
۲ - استماع گزارش هیئت مدیره و بازرس
۳ - تصویب ترازنامه مالی انجمن

هیئت مدیره انجمن صنفی کارفرمایی شرکت‌های حمل و نقل سیمان تهران و ری

تاریخ انتشار: ۱۴۰۴/۰۸/۲۱

شرکت تعاونی مسکن شماره ۲ کارکنان سازمان تأمین اجتماعی شماره ثبت ۳۰۷۷۳۵ " آگهی دعوت مجمع عمومی عادی به طور فوق العاده نوبت دوم "

با توجه به عدم حصول حد نصاب قانونی مجمع عمومی عادی به طور فوق العاده نوبت اول مورخ ۱۴۰۴/۰۸/۱۷ و عدم رسمیت مجمع عمومی عادی مذکور، بدینوسیله از کلیه اعضاء محترم شرکت تعاونی مسکن شماره ۲ کارکنان سازمان تأمین اجتماعی دعوت می شود تا در مجمع عمومی عادی به طور فوق العاده نوبت دوم که رأس ساعت ۱۵:۰۰ روز شنبه ۱۴۰۴/۰۹/۰۸ در سالن اجتماعات تعاونی واقع در خیابان قزوین، نبش ۸ متری بوتان، مجتمع اداری درمانی بعثت تشکیل می‌گردد حضور بهم رسانند.

توجه : در صورتیکه هر یک از اعضاء نتوانند در مجمع عمومی فوق حضور یابند می توانند، حق رأی خود را برای حضور و اعمال رای در مجمع عمومی به یک نماینده تام الاختیار واگذار کنند. تعداد آراء وکالتی هر عضو تنها یک رأی و هر شخص غیر عضو تنها یک رأی خواهد بود، لازم به ذکر است تائید نماینده تام الاختیار با آقای محمدحسین دهقانی اشکذری بازرس تعاونی و آقای محسن ریاضی رئیس هیأت مدیره تعاونی خواهد بود. بدین منظور عضو متقاضی اعطای نمایندگی باید حداکثر ظرف ۵ روز از انتشار این آگهی به همراه نماینده خود و با در دست داشتن مدارک موید عضویت در تعاونی و کارت شناسایی معتبر در محل دفتر شرکت تعاونی حاضر تا پس از احراز هویت طرفین(عضویت متقاضی و اهلیت نماینده)، برگه نمایندگی مربوط توسط مقام مذکور تایید تا برگه ورود به مجمع عمومی برای نماینده صادر گردد. ضمناً یادآور می شود این مجمع با حضور هر تعداد از اعضاء رسمیت می یابد و تصمیماتی که در آن اتخاذ می شود برای کلیه اعضاء (اعم از غائب و مخالف و حاضر) نافذ و معتبر خواهد بود.

دستور جلسه:
۱ - استماع گزارش هیأت مدیره
۲ - استماع گزارش بازرس
۳ - بررسی و تصویب صورتهای مالی سال ۱۴۰۳
۴ - انتخاب اعضاء اصلی و علی البدل بازرس/ بازرسان

هیأت مدیره تعاونی مسکن شماره ۲ کارکنان سازمان تأمین اجتماعی

آگهی دعوت مجمع عمومی فوق العاده شرکت رادین تجارت مهر آئین با مسئولیت محدود به شماره ثبت ۱۳۳۶۶ و شناسه ملی ۱۴۰۰۹۲۶۲۷۷۷

از کلیه سهامداران شرکت رادین تجارت مهر آئین دعوت می گردد در جلسه مجمع عمومی فوق العاده شرکت که راس ساعت ۱۰ صبح یکشنبه مورخ ۱۴۰۴/۰۹/۰۲ در آدرس بوشهر: بلوار طالقانی، نبش هامور ۳۶ ، فروشگاه بال مارکت کدپستی ۷۵۱۴۸۸۹۶۶۲ تشکیل می‌گردد حضور بهم رسانند.

دستور جلسه: تغییر آدرس شرکت

مدیر عامل شرکت رادین تجارت مهر آئین

آگهی فقدان سند مالکیت

آقای ناصر کریمی با تسلیم یک برگ استشهادیه که به تایید و گواهی امضاء دفتر ۸۳ قروه رسیده مدعی است که سند مالکیت مقدار شش دانگ یک باب ساختمان تحت پلاک ۵۴۸۵ فرعی از ۶۳ اصلی بخش ۵ اسفندآباد کردستان به نام مالک فوق صادر و تسلیم گردیده است و بعلت سهل‌انگاری مفقود شده و تقاضای صدور سند مالکیت المثنی را نموده‌اند لذا به استناد ماده ۱۲۰ آیین‌نامه اصلاحی قانون ثبت مراتب در یک نوبت آگهی می‌شود تا چنانچه شخص یا اشخاص دیگر نسبت به پلاک مرقوم مدعی انجام معامله و یا وجود اصل سند مالکیت یا سند معامله نزد خود باشند از تاریخ انتشار آگهی ظرف مدت ۱۰ روز اعتراض خود را کتباً همراه با اصل سند مالکیت یا سند معامله به این اداره تسلیم نمایند بدیهی است اگر ظرف مدت مرقوم اعتراضی واصل نگردد و یا در صورت اعتراض اصل سند مالکیت ارائه نشود اداره ثبت سند المثنی را طبق مقررات صادر و به متقاضی تسلیم خواهد کرد و در صورت ارائه سند مالکیت یا سند معامله صورت‌مجلس مبنی بر وجود آن نزد معترض در دو نسخه تنظیم و یک نسخه آن به متقاضی المثنی تسلیم و اصل سند به ارائه‌دهنده مسترد خواهد شد.

تاریخ انتشار ۱۴۰۴/۰۸/۲۱

سرپرست ثبت قروه

آگهی فقدان سند مالکیت

حسب درخواست وارده شماره ۱۴۰۴۶۲۶۵۱۵۳۳۰۰۰۸۱-۱۴۰۴/۰۸/۰۶ دفترخانه ۱۲۱ مشگین شهر منضم به استشهادیه محلی آقای مطلب بوداقی مبنی براینکه ششدانگ یک قطعه خانه وضعیت خاص طلق با کاربری مسکونی به پلاک ثبتی ۷۶۶ فرعی از ۹۲ اصلی، مفروز و مجزا شده از فرعی از اصلی مذکور ، قطعه ۲۶ در طبقه و واقع در بخش ۱۲ ناحیه ۰۰ حوزه ثبت ملک مشکین شهر استان اردبیل به مساحت ۴۳۷ متر مربع متن ملک شماره هفتصد و شصت و شش فرعی از نود و دو اصلی قطعه بیست و شش تفکیکی واقع در بخش ۱۲ حوزه ثبتی مشگین شهر استان اردبیل به مساحت (۴۳۷) چهارصد وسی و هفت متر مربع ، به مالکیت مطلب بوداقی فرزند حیدر شماره شناسنامه ۸۰۵ تاریخ تولد ۱۳۲۶/۱۲/۰۱ صادره از مشکین شهر دارای شماره ملی ۱۶۷۰۸۱۳۰۲۹ با جز سهم ۶ از کل سهم ۶ بعنوان مالک شش دانگ عرصه و اعیان با شماره مستند مالکیت ۲۶۵ تاریخ ۱۳۸۲/۰۴/۱۵ موضوع سند مالکیت تعویضی بشماره چاپی ۲۹۱۸۸۵ سری ۵ سال ۰۱ با شماره دفتر الکترونیکی ۱۴۰۲۲۰۳۰۳۰۰۳۰۰۳۷۱۴ ثبت گردیده است. سپس سند مد نور طبق اعلام مالک بعلت نامعلومی مفقود شده است لذا به موجب تبصره یک ماده ۱۲۰ آئین نامه قانون ثبت مراتب جهت اطلاع عموم در یک نوبت آگهی میگردد تا هرکس مدعی انجام معامله یا وجود سند نزد خود باشد بتواند ظرف مدت ۱۰ روز از تاریخ انتشار این آگهی اعتراض خود را به این اداره است تسلیم دارد در غیراین صورت پس از سپری شدن مهلت قانونی و عدم واخواهی سند مالکیت المثنی صادر خواهد شد.

تاریخ انتشار روز چهارشنبه ۱۴۰۴/۰۸/۲۱

آگهی فقدان سند مالکیت

نظر به اینکه آقای علی اصغر نجفی فرادنبه فرزند حسین با ارائه دو برگ استشهاد محلی که هویت و امضا شهود رسما گواهی شده مدعی است سند مالکیت تک برگ سه دانگ مشاع از شش دانگ یک باب خانه به پلاک ثبتی چهارصد فرعی مجزی از سیصد و پنجاه فرعی از پانصدوسی و دو اصلی واقع در فرادنبه که سه دانگ بنام آقای علی اصغر نجفی فرادنبه فرزند حسین ثبت و سند مالکیت به شماره ۲۲۹۵۴۷ سری ج سال ۹۶ به شماره دفتر املاک الکترونیک ۱۳۹۹۲۰۳۱۴۰۰۳۰۰۲۳۸۰ صادر گردیده است را بعلت جابجائی مفقود نموده و درخواست صدور المثنی سند مالکیت نامبرده را نموده لذا طبق تبصره یک اصلاحی ماده ۱۲۰ آیین نامه قانون ثبت مراتب آگهی میشود که هر کس مدعی انجام معامله (غیر از آنچه در این آگهی ذکر شده) نسبت به آن یا وجود سند مالکیت مزبور نزد خود باشد از تاریخ انتشار این آگهی تا ده روز به این اداره مراجعه و اعتراض خود را کتبا ضمن ارائه اصل سند مالکیت و سند معامله تسلیم نماید تا مراتب صورتمجلس و اصل سند به ارائه کننده مسترد گردد اگر ظرف مهلت مقرر اعتراض نرسد و یا در صورت اعتراض اصل سند ارائه نشود المثنی سند مالکیت مرقوم صادر و به متقاضی تسلیم میگردد.

رسول تعمیدی ـ رئیس اداره ثبت اسناد و املاک شهرستان بروجن

شماره های تماس جهت درج آگهی در روزنامه جمهوری اسلامی:
۷۷۶۴۴۴۱۰-۷۷۶۴۴۴۱۱
نمابر: ۷۷۶۴۴۴۱۲

پزشکیان به جای تاج دست به کار شد؛ اسپانسر صنعتی در انتظار تیم ملی فوتبال

تیم ملی فوتبال ایران مدت زیادی است که اسپانسر ندارد؛ احتمالاً بسیاری از دنبال کنندگان فوتبال هم به خاطر نمی‌آورند آخرین حامی مالی فدراسیون فوتبال و تیم‌های ملی فوتبال چه چیزی بوده است.

به گزارش تابناک، با پیگیری‌های وزیر ورزش و جوانان و دستور دکتر مسعود پزشکیان قرار است اسپانسری برای تیم ملی فوتبال پا پیش بگذارد و تا جام جهانی ۲۰۲۶ به عنوان حامی مالی در کنار فدراسیون فوتبال باشد.

از آخرین باری که اسپانسری در کنار تیم ملی فوتبال بوده، زمان زیادی گذشته است. شاید حتی دنبال کنندگان فوتبال هم به خاطر نمی‌آورند که آخرین حامی مالی فدراسیون فوتبال چه چیزی بوده و این مسئله برای فوتبالی که در میان ورزش‌های مختلف، بیشترین توجه را به خود جلب می‌کند عجیب به نظر می‌رسد.

تیم ملی فوتبال با هزینه‌های بسیار گزافی اداره می‌شود که شامل دستمزد کادرفنی، پاداش بازیکنان، سفرهای متعدد ملی‌پوشان، اردوها و بازی‌های تدارکاتی خارج از کشور و... است. با این حال حضور حامیان مالی به فدراسیون کمک می‌کند که این هزینه‌ها به راحتی انجام شود و حتی درآمدی هم برای فدراسیون فوتبال به دنبال داشته باشد تا برای توسعه فوتبال پایه از آن بهره ببرد.

نداشتن اسپانسر، یکی از موارد مهمی بود که احمد دنیامالی، وزیر ورزش و جوانان در جلسه اخیری که با مسئولان فدراسیون فوتبال و کادرفنی تیم ملی داشت به آن اشاره کرد و به دنبال راهکاری برای حل این مشکل بود. این درحالی است که پیدا کردن حامی مالی از ابتدایی‌ترین موارد قابل پیگیری در مدیریت ورزشی است که اکنون حتی تیم‌های لیگ برتری و دسته اولی فوتبال ایران هم حامی مالی دارند. اینکه مهدی تاج، رئیس فدراسیون فوتبال هنوز نتوانسته اسپانسری برای فدراسیون عریض و طویل فوتبال پیدا کند، جای تعجب دارد.

با هماهنگی و پیگیری‌هایی که وزیر ورزش و جوانان با سیدمحمد اتابک، وزیر صنعت، معدن و تجارت (صمت) داشته قرار بر این است یکی از شرکت‌های صنعتی که تابعه از وزارت صمت محسوب می‌شود، به عنوان اسپانسر تیم ملی فوتبال تا جام جهانی ۲۰۲۶ کانادا، مکزیک و ایالات متحده آمریکا انتخاب شود.

موضوع حائز اهمیت اینکه براساس پیگیری‌های دو وزیر ورزش و صمت، این موضوع ازسوی دفتر ریاست جمهوری هم پیگیری خواهد شد. پس از حضور مسعود پزشکیان، رئیس دولت چهاردهم در تمرین تیم ملی فوتبال موضوع اسپانسر تیم ملی ازسوی او نیز پیگیری شد و براساس دستوری که پزشکیان داده است، تأکید شد که اسپانسر تیم ملی هرچه سریع‌تر معرفی شود.

شانس کم چند بازیکن برای بازگشت به تیم ملی والیبال

سرپرست تیم ملی والیبال ایران از احتمال تغییر در کادر فنی و بازیکنان تیم ملی پس از برگزاری نشست رئیس فدراسیون و سرمربی تیم ملی خبر داد و گفت: احتمال بازگشت بازیکنان قدیمی به تیم ملی کم است.

امیر خوش‌خبر درباره آخرین وضعیت تیم ملی والیبال و برنامه‌های آینده گفت: تا این لحظه هنوز صحبت‌های رسمی درباره تغییرات در کادر فنی و بازیکنان انجام نشده اما قرار است به‌زودی جلسه آنلاین با حضور رئیس فدراسیون، پیاتزا، منظمی و من برگزار شود تا در آن جلسه درباره برنامه‌ها و ترکیب کادر فنی و بازیکنان صحبت کنیم. هرچه مد نظر پیاتزا باشد، فدراسیون قطعاً به دنبال تأمین آن خواهد بود؛ همان‌طور که در سال گذشته هم این همکاری به بهترین شکل انجام شد.

وی افزود: پیاتزا سال اول حضورش را در ایران پشت سر گذاشت. طبق تجربه، معمولاً مربیان در سال اول بیشتر درحال شناخت محیط، لیگ و بازیکنان هستند و در سال دوم عملکرد متفاوت‌تری خواهند داشت. بنابراین انتظار می‌رود در سال آینده هم در کادر فنی و هم در بین بازیکنان تغییراتی ایجاد شود. پس از برگزاری جلسه و نهایی شدن تصمیمات، اطلاع‌رسانی دقیق صورت خواهد گرفت.

خوش‌خبر درباره احتمال بازگشت بازیکنان باتجربه‌ای مانند محمد موسوی، میلاد عبادی‌پور و امیر غفور به تیم ملی گفت: به نظر من این موضوع بعید است. برداشت شخصی من این است که پیاتزا راهی را آغاز کرده و اعتقاد دارد کشور ما استعدادهای جوان و خوبی دارد. حتی در زمان برگزاری لیگ ملت‌ها و مسابقات جهانی، او تیم ملی جوانان را زیر نظر داشت و به دقت عملکرد آن‌ها را دنبال می‌کرد. احتمالاً تعدادی از بازیکنان جوانان به اردوی تیم ملی دعوت خواهند شد.

وی ادامه داد: با توجه به وسواس و دقتی که از سرمربی در پیگیری مسابقات جهانی و تماشای فیلم‌های بازی‌ها دیدم، مطمئنم تصمیمات او حساب‌شده است و این تغییرات با نیت مشخصی انجام خواهد شد.

سرپرست تیم ملی درباره زمان برگزاری جلسه با سرمربی و مسئولان فدراسیون گفت: این جلسه قرار بود زودتر برگزار شود اما به دلیل وقوع حادثه‌ای تلخی که برای صابر کاظمی رخ داد، این برنامه به تعویق افتاد. این جلسه آنلاین به‌زودی برگزار خواهد شد تا درباره جزئیات آینده تیم ملی تصمیم‌گیری کنیم.

خوش‌خبر همچنین در مورد جزئیات علت فوت صابر کاظمی و پیگیری‌های صورت گرفته گفت: من در جریان جزئیات آن اتفاق نیستم، فقط می‌دانم رئیس فدراسیون بسیار پیگیر موضوع بودند. خدا آن مرحوم را رحمت کند. مهم این است که او با همه جوانی از میان ما رفت و واقعاً متأثرکننده بود.

وضعیت مبهم لژیونرها برای همراهی تیم ملی بسکتبال در انتخابی جام‌جهانی

چهار لژیونر بسکتبال به اردوی تیم ملی برای حضور در پنجره نخست انتخابی جام‌جهانی دعوت شده‌اند اما هنوز وضعیت آنها برای قرار گرفتن در ترکیب نهایی این تیم مشخص نیست.

تیم ملی بسکتبال که در آستانه حضور در پنجره نخست انتخابی جام جهانی قرار دارد، از شنبه ۱۷ آبان وارد اردو شد تا برای ۲ دیدار برابر عراق در این پنجره آماده شود.

برای تشکیل این اردو از ۲۱ بازیکن دعوت شد تا زیر نظر «سوتیریوس مانولوپولوس» و دیگر اعضای کادر فنی تمرینات شان را دنبال کنند. بهنام یخچالی، محمد امینی، محمدسینا واحدی و سالار منجی لژیونرهای بسکتبال ایران از جمله دعوت شدگان بودند که البته اردوی تیم ملی در غیاب آنها آغاز شد. مبین شیخی که در ترکیب تیم باشگاهی شهرداری گرگان قرار دارد هم یکی دیگر از غایبان اردو است.

بدین ترتیب اردوی تیم ملی بسکتبال با حضور ۱۶ بازیکن در سالن زنده یاد محمود مشحون پیگیری می‌شود تا اول آذر (احتمال جابه جایی یکی دو روزه این زمان وجود دارد) که این تیم عازم لبنان خواهد شد.

تا آن زمان شهرداری گرگان برگزارکننده دو دیدار برابر آستانه قزاقستان (۲۲ آبان) و الوحده سوریه (۲۹ آبان) در تهران خواهد بود. بنابراین مبین شیخی بعد از این دو بازی این شرایط را دارد که به ترکیب تیم ملی اضافه شود. وضعیت بازیکنان لژیونر اما هنوز مشخص نیست.

به گفته سرپرست تیم ملی بسکتبال، تا زمان اعزام به لبنان کادر فنی در مورد بازیکنان غایب و حضورشان در ترکیب تیم ملی تصمیم‌گیری خواهد کرد.

محسن شاه علی گفت: بازیکنان لژیونر درگیر تیم‌های باشگاهی خود هستند. آنها به اردو دعوت شده‌اند اما طبیعتا به خاطر درگیری در لیگ‌های خود، شرایط حضور در اردو را نداشتند. مشابه این شرایط برای شیخی هم در ترکیب تیم شهرداری گرگان حضور دارد هم وجود داشت. وی تصریح کرد: هیچ یک از بازیکنان لژیونر از حضور و همراهی تیم ملی انصراف نداده‌اند اما قاعدتا به خاطر غیبت در اردوها، شرایط مشخصی هم برای قرار گرفتن در ترکیب نهایی تیم ملی ندارند.

سرپرست تیم ملی بسکتبال تأکید کرد: تا آن زمان کادر فنی در مورد این بازیکنان، اینکه همگی در ترکیب اصلی باشند یا تعدادی از آنها وارد ترکیب شوند یا اینکه ترکیب بدون حضور آنها بسته شود، تصمیم‌گیری خواهد کرد.

در چارچوب پنجره نخست رقابت‌های انتخابی جام جهانی، تیم ملی بسکتبال ۶ و ۹ آذر برگزارکننده دو دیدار رفت و برگشت برابر عراق خواهد بود. طبق تصمیم فیبا این دو دیدار در بیروت لبنان برگزار خواهد شد.

اخبار کوتاه ورزشی

ابراز همدردی رهبر انقلاب با خانواده زنده‌یاد صابر کاظمی

مدیرکل روابط عمومی و اطلاع‌رسانی وزارت ورزش و جوانان با انتشار پستی، از ابراز همدردی رهبر انقلاب با خانواده زنده‌یاد صابر کاظمی خبر داد. محسن معتمدکیا با انتشار متنی در فضای مجازی نوشت: در تماس با پدر مرحوم صابر کاظمی متوجه شدم که معاون دفتر رهبر انقلاب با خانواده بازیکن مرحوم تیم ملی والیبال تماس گرفته و سلام و ابراز همدردی حضرت آیت‌الله خامنه‌ای را ابلاغ کرده است.پدر صابر در غم فراق پسر رشیدش، قدردان محبت و توجه پدرانه رهبر انقلاب بود.

لبنان حریف تدارکاتی تیم ملی بسکتبال پیش از انتخابی جام جهانی

تیم ملی بسکتبال پیش از برگزاری دیدارهایش در پنجره نخست انتخابی جام جهانی طی یک دیدار تدارکاتی به مصاف لبنان می‌رود. دیدار تیم‌های ملی بسکتبال ایران و لبنان در بیروت برگزار می‌شود اما هنوز تاریخ دقیق آن نهایی نشده است.رقابت‌های انتخابی جام جهانی ۲۰۲۶ بسکتبال از ۶ آذر برای تیم ملی بسکتبال ایران آغاز می‌شود. در این روز از رقابت‌ها و در چارچوب پنجره نخست انتخابی جام جهانی، ملی پوشان ایران با عراق دیدار می‌کنند و ۹ آذر هم دیدار برگشت با این تیم راخواهند داشت.با تصمیم فیبا، هر دو دیدار به جای ایران و عراق در بیروت برگزار شود. بدین ترتیب، ملی پوشان بسکتبال ایران باید عازم لبنان شوند تا دیدارهای خود در پنجره نخست انتخابی جام جهانی را برگزار کنند.این اعزام زمانی انجام می‌شود که تیم ملی بسکتبال بتواند در بیروت و پیش از ورود به انتخابی جام جهانی، بتواند دیدار تدارکاتی برابر لبنان را برگزار کند.

دعوت از سه مدیر و یک بازیکن به کمیته اخلاق فدراسیون فوتبال

کمیته اخلاق فدراسیون فوتبال برای ۴ نفر از فعالان فوتبالی لیگ برتر احضاریه صادر کرد. با اعلام کمیته اخلاق علی نظری جویباری (هیئت مدیره باشگاه استقلال)، خداداد عزیزی (تیم تراکتور) سعید کریمی (بازیکن تیم ملوان) و محسن شاه مرادی (مدیر رسانه‌ای پرسپولیس) باید جهت ادای پاره‌ای از توضیحات باید در این کمیته حضور داشته باشند.

درآمد میلیاردی تیم ملی فوتبال از حضور در تورنمنت العین

تیم ملی فوتبال ایران برخلاف فیفا دی‌های گذشته که برای برگزاری دیدارهای تدارکاتی هزینه‌های دلاری پرداخت می‌کرد اما این‌بار در فیفادی آبان ماه درآمد دلاری کسب می‌کند. اسپانسر اماراتی این تورنمنت با تیم‌های ملی شرط کرده که باید با همه ستاره‌های خود در این رقابت‌ها شرکت کنند. تیم ملی مصر بیشترین دریافتی را خواهد داشت و بعد از این تیم نیز تیم ملی ایران بالاتر از ازبکستان و کیپورد بیشترین دریافتی را دارد.شاگردان امیر قلعه‌نویی اولین جلسه تمرینی خود را در العین برگزار می‌کنند و پنجشنبه نیز مقابل تیم ملی کیپورد اولین تقابل خود را انجام خواهند داد.این تورنمنت با حضور چهار تیم ایران، کیپورد، ازبکستان و مصر برگزار می‌شود. بازی رده‌بندی در ۲۶ آبان و فینال در ۲۷ آبان برگزار خواهد شد.

پرسپولیس و تراکتور با جیب پُر به مصاف هم می‌روند!

دیدار حساس تیم‌های فوتبال پرسپولیس و تراکتور در مرحله یک‌شانزدهم جام حذفی، فضای ویژه‌ای در هر دو باشگاه ایجاد کرده است؛ مسابقه‌ای که از همین حالا یکی از مهم‌ترین بازی‌های این مرحله محسوب می‌شود. در همین راستا، مدیران دو باشگاه تصمیم گرفته‌اند پیش از این مسابقه سرنوشت‌ساز، پرداختی جدیدی به بازیکنان خود داشته باشند تا تیم‌ها با روحیه و انگیزه بیشتری وارد زمین شوند.طبق برنامه‌ریزی انجام‌شده، قرار است بخشی از قرارداد بازیکنان دو تیم پیش از دیدار ۳۰ آبان ماه پرداخت شود؛ اقدامی که می‌تواند شرایط روانی بازیکنان را بهبود ببخشد و آن‌ها را برای نبرد حساس در ورزشگاه یادگار امام تبریز آماده‌تر کند.این مسابقه درحالی برگزار می‌شود که پیش‌تر کمیته استیناف رأی به برگزاری بدون تماشاگر داده بود؛ اما پس از اعلام وجود یک اشتباه سهوی در املای حکم، این رأی اصلاح شد. در نتیجه، دیدار پرسپولیس و تراکتور با حضور تماشاگران برگزار خواهد شد؛ اتفاقی که بدون شک حساسیت و هیجان این مسابقه را دوچندان می‌کند.

زمان اعلام رای دادگاه کره جنوبی در مورد دو میدانی کاران ایران

به احتمال زیاد تا پایان آذر ماه رای قطعی دادگاه کره جنوبی برای دو میدانی کاران بازداشت شده ایرانی اعلام می‌شود.پس از ماه‌ها بازداشت چهار دوومیدانی‌کار ایران در کره‌جنوبی به اتهام تجاوز، تا یک ماه دیگر رای نهایی پرونده آنها مشخص خواهد شد.بر این اساس دو جلسه غیرعلنی آنها در تاریخ ۲۹ مهر و ۶ آبان برگزار شد. جلسه جمع‌بندی هم چهارم برگزار می‌شود.دو میدانی کاران ایرانی با اتهام تجاوز ازسوی یک زن کره‌ای روبه‌رو شدند، اما در ادامه ابعاد جدیدی از پرونده برای دادگاه باز شد و وکلای این پرونده تا حدودی این اتهامات را رفع کردند، اما هنوز در مورد اینکه آیا جرم این افراد به حبس در کره جنوبی ختم خواهد شد یا به ایران باز می‌گردند مشخص نیست و پس از جلسه ابتدای آذر ماه دادگاه تا پایان همان ماه رای را صادر خواهد کرد.

آگهی قانون تعیین تکلیف اراضی و ساختمانهای فاقد سند رسمی شهرستان کوهدشت

آراء صادره هیات موضوع قانون تعیین تکلیف وضعیت ثبتی اراضی و ساختمان ها ی فاقد سند رسمی مستقر در واحد ثبتی کوهدشت تصرفات مالکانه و بلامعارض متقاضیان. لذا مشخصات متقاضیان و املاک مورد تقاضا به شرح زیر به منظور اطلاع عموم در دو نوبت به فاصله ۱۵ روز آگهی می شود در صورتی که اشخاص نسبت به صدور سند مالکیت متقاضیان اعتراضی داشته باشند ، می توانند از تاریخ انتشار اولین آگهی به مدت دو ماه اعتراض خود را به اداره ثبت اسناد واملاک محل تسلیم و پس از اخذ رسید ظرف مدت یک ماه از تاریخ تسلیم اعتراض دادخواست خود را به مرجع قضایی تقدیم نمایند.
۱. برابر تقاضای آقا/خانم (نصرت اله طولابی) فرزند (عبداله) نسبت به (۶ دانگ از ششدانگ یک باب/قطعه زارعی) به مساحت (۹۸۷۰،۱۷) مترمربع مجزی شده از پلاک شماره (۹) فرعی از (۱) اصلی واقع در بخش (۷) حوزه ثبت ملک کوهدشت لرستان خروجی از مالکیت اولیه آقای/خانم (نصرت اله طولابی و عبدالرحیم گراوند)
۲. برابر تقاضای آقا/خانم (مریم آزادبخت) فرزند (علی مردان) نسبت به سه دانگ از ششدانگ یک باب/قطعه مزروعی) به مساحت (۲۲۱۵۲،۱۹) مترمربع مجزی شده از پلاک شماره (*) فرعی از (۵۶) اصلی واقع در بخش (۷) حوزه ثبت ملک کوهدشت لرستان خروجی از مالکیت اولیه آقای/خانم (شیخعلی یاری)
۳. برابر تقاضای آقا/خانم (فیروزه امرایی) فرزند (علی احمد) نسبت به سه دانگ از ششدانگ یک باب/قطعه مزروعی) به مساحت (۲۲۱۵۲،۱۹) مترمربع مجزی شده از پلاک شماره (*) فرعی از (۵۶) اصلی واقع در بخش (۷) حوزه ثبت ملک کوهدشت لرستان خروجی از مالکیت اولیه آقای/خانم (شیخعلی یاری)
۴. برابر تقاضای آقا/خانم (سادات خسروی ضرونی) فرزند (بابامراد) نسبت به (۶ دانگ از ششدانگ یک باب/قطعه عمارت) به مساحت (۲۴۴،۰۷) مترمربع مجزی شده از پلاک شماره (۲۴ فرعی از ۱۷) فرعی از (۱) اصلی واقع در بخش (۷) حوزه ثبت ملک کوهدشت لرستان خروجی از مالکیت اولیه آقای/خانم (نصرت اله غضنفری امرایی)
۵. برابر تقاضای آقا/خانم (جواد گراوند) فرزند (حسین) نسبت به (۶ دانگ از ششدانگ یک باب/قطعه مزروعی) به مساحت (۶۰۸۶،۳۱) مترمربع مجزی شده از پلاک شماره (۱) فرعی از (۵۴) اصلی واقع در بخش (۷) حوزه ثبت ملک کوهدشت لرستان خروجی از مالکیت اولیه آقای/خانم (شیر علی مرادی)
۶. برابر تقاضای آقا/خانم (داریوش گراوند) فرزند (اسدبیگ) نسبت به (۶ دانگ از ششدانگ یک باب/قطعه مزروعی) به مساحت (۸۷۲۷،۴۲) مترمربع مجزی شده از پلاک شماره (۵۸۵۲) فرعی از (۱) اصلی واقع در بخش (۷) حوزه ثبت ملک کوهدشت لرستان خروجی از مالکیت اولیه آقای/خانم (صید رضا کریمی)
تاریخ انتشار نوبت اول: ۱۴۰۴/۰۸/۰۶ تاریخ انتشار نوبت دوم: ۱۴۰۴/۰۸/۱۲
م الف ۱۳۲۰
رئیس اداره ثبت اسناد و املاک کوهدشت - فرشاد کورانی نیا

آگهی موضوع ماده ۳ قانون تعیین وضعیت ثبتی و اراضی ساختمانهای فاقد سند رسمی

برابر آراء هیات موضوع قانون تعیین تکلیف وضعیت ثبتی و اراضی ساختمانهای فاقد سند رسمی مستقر در واحد ثبت مریوان تصرف مالکانه و بلامعارض متقاضیان محرز گردیده است. لذا مشخصات متقاضیان و املاک مورد تقاضا به شرح زیر به منظور اطلاع عموم در دو نوبت به فاصله ۱۵ روز آگهی می‌شود درصورتی که اشخاص نسبت به صدور سند مالکیت متقاضیان اعتراضی داشته باشند می‌توانند از تاریخ انتشار اولین آگهی به مدت دو ماه اعتراض خود را به اداره ثبت اسناد و املاک محل تسلیم و پس از اخذ رسید ظرف مدت یک ماه از تاریخ تسلیم اعتراض دادخواست خود را به مراجع قضایی تقدیم نماید.
بخش ۲۴ مریوان
۱. آقای ادریس کهنه پوشی فرزند یونس به شماره ملی ۳۸۲۱۳۷۸۴۴۱ در سه دانگ از ششدانگ یک باب خانه مساحت ۱۵۹/۹۰ متر مربع پلاک فرعی از ۱ اصلی
۲. آقای آلان سعیدی افشار فرزند ایوب به شماره ملی ۳۸۱۰۴۸۲۳۲۳ در سه دانگ از ششدانگ یک باب خانه مساحت ۱۵۹/۹۰ متر مربع پلاک فرعی از ۱ اصلی
تاریخ انتشار نوبت اول: ۱۴۰۴/۸/۲۱
تاریخ انتشار نوبت دوم: ۱۴۰۴/۹/۵
رئیس ثبت مریوان نگاری

آگهی فقدان سند

آقای شهسوار رستمی وکیل خانم زلیخا موحد برابر وکالتنامه ۹۵۷۴۲- ۱۴۰۴/۷/۲۶ دفترخانه ۴۳۱ تهران با تسلیم دو برگ استشهاد گواهی شده دفترخانه ۲۶ ماهشهر مدعی است که سند مالکیت ششدانگ پلاک ۱/۱۱۲۶۳ واقع در بخش شش/۶ در صفحه ۱۴۰ دفتر ۶۲ ذیل ثبت ۱۲۰۱۵ بنام ایشان ثبت و سند مالکیت صادر و تسلیم گردیده که بعلت جابه‌جایی مفقود گردیده لذا بدستور تبصره یک اصلاحی ماده ۱۲۰ آئین‌نامه قانون ثبت مراتب جهت اطلاع عموم یک نوبت آگهی می‌شود که هرکس مدعی انجام معامله یا وجود سند مالکیت نزد خود می‌باشد می‌تواند ظرف مدت ده روز از تاریخ انتشار این آگهی اعتراض خود را به این اداره تسلیم دارد و در غیراینصورت پس از سپری شدن قانونی و عدم واخواهی سند مالکیت المثنی بنام مالک صادر خواهد شد. م الف: ۱۶/۹۸
اسماعیل الیا ـ رئیس ثبت شهرستان ماهشهر

اینجانب زهرا باقری اکبرآباد مالک خودرو سواری هاچ بک پژو ۲۰۶TU۳ مدل ۱۳۹۷ به شماره موتور ۱۶۵A۰۱۴۱۹۲۲ شماره شاسی NAAP۰۳EE۲JJ۵۳۳۲۲۰ بعلت فقدان اسناد فروش تقاضای المثنی اسناد مذکور را نموده ام. لذا چنان چه هرکسی ادعایی در مورد خودروی مذکور دارد ظرف ده روز به دفتر حقوقی سازمان فروش شرکت ایران خودرو واقع در کیلومتر ۱۴ تهران کرج شهرک پیکانشهر ساختمان سمند طبقه ۱ مراجعه نماید. بدیهی است پس از انقضای مهلت مزبور طبق قوانین مقرر اقدام خواهد شد. لاهیجان

شماره های تماس جهت درج آگهی در روزنامه جمهوری اسلامی:
۷۷۶۴۴۴۱۰-۷۷۶۴۴۴۱۱
نمابر: ۷۷۶۴۴۴۱۲

خوانندگان عزیز می‌توانند برای ارائه نظرات، پیشنهادات و انتقادات خود از طریق شماره تلفن ۷۷۶۴۴۴۰۹ با روابط عمومی روزنامه جمهوری اسلامی تماس حاصل نمایند

برگ سبز و مدارک کمپانی خودرو کوییک مدل ۱۴۰۳ به رنگ سفید به شماره انتظامی ۲۵۶ل ۱۴۷ایران ۶۰ و شماره شاسی NAS۸۶۱۱۱۰R۱۱۴۵۱۵۷ و شماره موتور M۱۵I۵۳۸۹۷۶۲ متعلق به مریم دسترنج مفقود گردیده و از درجه اعتبار ساقط می‌باشد.

سند برگ سبز و کارت وسیله نقلیه خودرو سمند مدل ۱۳۹۲ به رنگ سفید به شماره انتظامی ۹۹۲و۴۸ایران ۷۷ و شماره شاسی NAAC۹۱CC۶DF۶۲۸۳۹۷ و شماره موتور ۱۲۴K۰۱۶۶۵۷۶ متعلق به عباس سرلک چیوائی مفقود گردیده و از درجه اعتبار ساقط می‌باشد.

شناسنامه مالکیت (برگ سبز) موتورسیکلت متین تیپ ۲۰۰CC مدل ۱۳۹۵ برنگ مشکی به شماره پلاک ۳۷۷-۱۸۲۲۲ به شماره موتور ۰۱۹۹NDR۱۰۹۸۲۷ به شماره تنه NDRABXKHFGAE۰۱۹۴۸ مربوط به آقای شعیب دل‌انگیزیان به شماره ملی ۳۸۱۰۴۴۸۶۵۶ مفقود گردیده و از درجه اعتبار ساقط می‌باشد. (مریوان)

فقدان سند
برگ سبز، سواری پژو ۴۰۵ مدل ۱۳۹۰ بشماره پلاک ۵۶۳ م ۵۴ - ایران ۲۵ و شماره موتور ۱۲۴۹۰۱۸۱۲۴۱ همچنین شماره شاسی NAAM۰۱CA۱BE۲۱۱۳۱۹ بنام شیرین کاملی عین الدین مفقود و فاقد اعتبار است. (بستان آباد)

یک عدد سینی پلاک پراید هاچ بک ۱۱۱ به شماره پلاک ۸۳۸ص۶۶ ایران۲۹ به شماره موتور ۳۵۳۷۲۱۶ به شماره شاسی S۵۴۳۰۰۸۹۰۱۷۲۹۸ بنام رضا راست بین با شماره ملی ۳۳۰۰۲۵۱۰۲۸ مفقود گردیده و از درجه اعتبار ساقط است. ک/ح

برگ سبز خودرو سواری پراید جی ال ایکس آی مدل ۱۳۸۸ به رنگ نوک مدادی به شماره پلاک ۲۶۵ق۶۳ ایران۱۹ به شماره موتور ۲۹۸۸۰۷۶ به شماره شاسی S۱۴۱۲۲۸۸۹۹۵۰۴۵ بنام فرشته اوسطی با وکالت میلاد کریمی با شماره ملی ۳۳۰۱۵۳۵۰۴ مفقود گردیده و از درجه اعتبار ساقط است. کرمانشاه

برگ سبز کامیونت ون زامیاد Z۲۴NIM مدل ۱۴۰۲ به رنگ آبی شماره پلاک ۷۸۶ ق ۵۶ ایران ۸۵ شماره موتور M۲۴ ۹۲۴۷۶۵M شماره شاسی NAZPL۱۴۰TP۰۷۰۴۹۸۶ به نام ایمان ریگی مفقود گردیده و از درجه اعتبار ساقط می‌باشد. زاهدان

برگ سبز کامیونت ون نیسان ۲۴۰۰ به رنگ آبی روغنی مدل ۱۳۸۸ شماره پلاک۱۸۷ ج ۲۷ ایران ۹۵ شماره موتور ۴۶۹۷۶۳ شماره شاسی NAZPL۱۴۰TBL۱۷۸۳۶۰ به نام نازی فولادی نو مفقود گردیده و از درجه اعتبار ساقط می‌باشد. نیکشهر

برگ سبز سند مادر و کمپانی سواری پژو SD-TU۵ ۲۰۶ مدل ۱۳۹۴ شماره موتور ۱۶۳B۰۱۴۴۲۲۰ شماره شاسی NAAP۴۱FE۵FJ۲۵۷۹۳۷ پلاک ۴۲ ق ۵۷۸ ایران ۹۱ مفقود و از درجه اعتبار ساقط می‌باشد.

برگ سبز خودرو سواری پراید جی تی ایکس آی مدل ۱۳۸۸ بشماره انتظامی ایران ۶۴- ۸۳۳ ب ۲۹ و شماره موتور ۲۹۶۹۵۷۵ و شماره شاسی S۱۴۱۲۲۸۸۲۷۳۴۹۳ بنام زهره صلاحی احمدآبادی مفقود گردیده و از درجه اعتبار ساقط می‌باشد. اردکان

برگ سبز خودرو سواری پراید ۱۳۱ سایپا مدل ۱۳۹۸ بشماره انتظامی ایران ۶۴- ۵۲۴ب ۹۹ و شماره موتور M۱۳/۶۳۱۴۹۰۰ و شماره شاسی NAS۴۱۱۱۰۰K۳۵۳۹۳۹۴ بنام علی کردی اردکان مفقود گردیده و از درجه اعتبار ساقط می‌باشد. اردکان

فقدان سند
برگ سبز موتورسیکلت سیوان ۱۵۰ مدل ۹۵ بشماره پلاک ۹۳۴۷۳ - ایران ۳۷۶ و شماره موتور ۰۱۴۹NDR۰۹۸۵۱۴ همچنین شماره تنه NDR***۱۵۰F۹۵۳۹۹۹۴ بنام علی نورانی مفقود و فاقد اعتبار است. (بناب)

فقدان مدرک تحصیلی (نوبت اول)
مدرک فارغ التحصیلی اینجانب مریم باباراد سالارآباد فرزند عبداله به شماره ملی ۱۶۸۹۵۸۳۵۲۵ صادره از بناب در مقطع کارشناسی رشته مدیریت دولتی صادره از واحد دانشگاهی آزاد بناب با شماره ۸۴۱۴۴۰۳۲۹۳۶۸ مفقود گردیده است و فاقد اعتبار می‌باشد. از یابنده تقاضا می‌شود اصل مدرک را به دانشگاه آزاد اسلامی واحد بناب به نشانی خیابان امام، بلوار لاله، مجتمع دانشگاه آزاد اسلامی بناب ارسال نمایند. (بناب)

سند مالکیت (برگ سبز) و سند کارخانه و کارت شناسایی تراکتور کشاورزی آی تی ام مدل ۹۲ به رنگ قرمز به شماره انتظامی ۴۸-۲۱۱ک۱۲ و شماره شاسی N۳HKTAD۲CDEN۲۱۲۳۷ و شماره موتور MT۴A۲W۱۴۲۱B مفقود گردیده و از درجه اعتبار ساقط می‌باشد. (خورموج)

سند مالکیت (برگ سبز) و سند کارخانه سواری پژو پارس مدل ۹۹ به رنگ خاکستری به شماره انتظامی ۴۸-۴۹۲ص۲۲ و شماره شاسی NAAN۰۱CE۵LH۲۵۵۴۴۰ و شماره موتور ۱۲۴K۱۴۷۲۶۲۱ مفقود گردیده و از درجه اعتبار ساقط می‌باشد. (ب)

اصل برگ فروش کارخانه و برگ سبز خودرو سواری پژو GLXI ۴۰۵ مدل: ۱۳۹۰ رنگ: نقره‌ای -متالیک شماره موتور ۱۲۴۹۰۰۴۰۲۴۰ شماره شاسی NAAM۱۱CA۰BK۶۴۳۴۹۴ شماره پلاک ایران۸۱-۶۶۷ ق ۲۹ بنام فرهاد شیرانی فرادنبه به شماره ملی ۴۶۵۰۰۹۱۲۵ مفقود گردیده و از درجه اعتبار ساقط می‌باشد.

سند مالکیت (برگ سبز)، سند کمپانی (کارخانه) خودروی سواری هاچ بک سیستم پژو تیپ ۲۰۶ مدل ۱۳۸۳ به رنگ نقره‌ای شماره موتور FSS۱۴۷۶۰۵۹۴ شماره شاسی ۸۳۶۳۲۸۸۹ به شماره پلاک ایران ۶۹- ۱۴۴ ج۳۹ مفقود گردیده و از درجه اعتبار ساقط است. بندرترکمن

مفقودی
برگ سبز و سند کمپانی و کارت سوخت و کارت موتورسیکلت پرواز ۲۰۰ مدل ۱۴۰۳ به رنگ آلبالویی به شماره موتور ۰۱۹۶N۱۴۱۵۷۷۹۸ شماره شاسی: N۱۴BVPKNER۱Y۱۵۹۵۷ شماره انتظامی ۳۸۳۲۲ - ۵۳۵ مفقود گردیده و از درجه اعتبار ساقط است. دلیجان

مفقودی
برگ سبز خودرو سواری پژو ۲۰۶ تیپ ۲۰۶TU۵A مدل ۱۳۹۰ به شماره پلاک ۸۸ص۱۹۸ ایران ۶۶ بشماره موتور ۱۵۷۹۰۰۰۰۴۴۵ و شماره شاسی NAAP۲۳FG۵CJ۱۷۱۵۴۱ متعلق به مهرنوش بنکدار سخی مفقود گردیده و از درجه اعتبار ساقط می‌باشد.

برگ سبز پژو ۴۰۵ به شماره پلاک ۶۶۴ب۹۶ ایران ۹۸_ شماره موتور ۱۲۴۸۷۲۴۳۴۳۹ _ شماره شاسی NAAM۰۱CA۷۹E۸۲۶۴۸۳ مفقود گردیده و از درجه اعتبار ساقط می‌باشد. ایلام

مفقودی
برگ سبز خودرو سواری چری تیپ ARRIZO۵T-AT مدل ۱۳۹۸ به شماره پلاک ۳۸ایران ۷۷۳و۶۸ به شماره شاسی NATFCANH۵K۱۰۱۶۶۷۳ شماره موتور MVMEAT۱۵BARK۰۰۷۴۷۱ متعلق به اشکان سفیداری مفقود و از درجه اعتبار ساقط می‌باشد.

آگهی فقدان
برگ سبز و کارت خودرو
برگ سبز و کارت خودرو و کارت سوخت خودرو سواری دوو مدل ۱۹۹۳ رنگ نوک مدادی به شماره پلاک (ایران ۳۶ -۲۷۶م۱۲) و شماره موتور ۳۱۱۵۵۷ و شماره شاسی ۴۳۱۷۶۰ متعلق به (مهدی بلقان آبادی) به کد ملی ۰۷۹۵۱۶۸۱۰۱ مفقود گردیده و از درجه اعتبار ساقط می‌باشد. (سبزوار)

(آگهی مفقودی)
سند کمپانی کامیونت ون زامیاد تیپ Z۲۴NIM مدل ۱۴۰۳ به رنگ آبی روغنی شماره انتظامی ۳۴-۱۲۳ط۹۵ شماره موتور M۲۴۱۰۱۴۶۷۸M شماره شاسی NAZPL۱۴۰TR۰۷۹۶۵۹۶ بنام حسن عاصی‌نژاد مفقود گردیده و از درجه اعتبار ساقط است. ماهشهر

سند مالکیت (برگ سبز) خودرو سواری هاچ‌بک پژو ۲۰۷ مدل ۱۴۰۴ به شماره انتظامی ۸۱۹ن۸۹ایران ۶۱ به شماره موتور ۱۶۵A۰۲۶۰۱۹۸ و شماره شاسی NAAR۶۳HMFSDK۴۲۹۲۶ بنام اینجانب ایوب غفوری مفقود گردیده و از درجه اعتبار ساقط است.

برگ سبز کامیونت نیسان مدل ۱۳۸۶ به رنگ آبی و شماره پلاک ۳۲-۲۳۴ن۷۴ و شماره موتور ۳۶۸۶۱۶ و شماره شاسی J۰۵۵۳۲۱ بنام محمد آزادی مفقود گردیده و از درجه اعتبار ساقط می‌باشد. میناب

برگ سبز موتورسیکلت سیستم پاژنگ تیپ CC۱۵۰ مدل ۱۳۸۷ بنام محمد امینی درونه شماره ملی ۵۷۲۹۹۷۶۸۹۵ شماره شهربانی ۶۷۴۸۴ ایران۷۵۳ و شماره موتور AHZ۰۰۹۷۵ شماره شاسی NDM***۱۵۰D۸۶۰۱۴۱۷ مفقود و از درجه اعتبار ساقط می‌باشد.

سند و برگ سبز خودرو هاچ بک ۱۱۱ مدل ۱۳۹۳ به رنگ سفید و شماره پلاک ۹۴-۷۸۷م۵۹ و شماره موتور ۵۰۸۱۹۴۸ و شماره شاسی NAS۴۳۱۱۰۰E۵۷۷۴۱۹ بنام کیومرث معتبرخواه مفقود گردیده و از درجه اعتبار ساقط می‌باشد. میناب

سند کارخانه و برگ سبز سواری پژو ۲۰۷ مدل ۱۴۰۲ به رنگ مشکی متالیک شماره انتظامی ۸۴- ۷۷۳ م ۱۵ شماره موتور ۱۷۲B۰۱۲۶۶۹۸ و شماره شاسی NAAR۰۳FE۲PJ۶۸۲۶۲۹ به نام زهرا رکن الدینی با کد ملی ۴۶۹۰۱۷۴۳۲۶ مفقود گردیده و از درجه اعتبار ساقط می‌باشد. شیراز

آگهی مفقودی
برگ سبز خودروی وانت زامیاد مدل ۱۳۹۰ به رنگ سفید روغنی به شماره موتور ۸۰۰۲۱۴۳۳ و شماره شاسی NAZDL۱۰۴TKA۰۱۷۵۹۳ به شماره پلاک ۳۸۷ ص ۹۶ - ۲۳ ایران به نام صدیقه حسینی مفقود گردیده و از درجه اعتبار ساقط می‌باشد. گلپایگان

برگ سبز تراکتورکشاورزی سیستم آی تی ام (ITM) تیپ ۳۹۹ مدل ۱۳۹۳ بنام سیدمصطفی طباطبایی‌خو کدملی ۴۶۰۸۹۴۴۵۰۹ شماره پلاک ۸۶ایران۲۲۳ک۱۲ شماره موتور YAW۳۴۶۶B شماره شاسی N۳HKTAA۴DEHP۱۲۴۰۴ مفقود و از درجه اعتبار ساقط می‌باشد.

برگ سبز اتومبیل سواری هاچ بک پژو ۲۰۶TU۳ مدل ۱۳۹۷ به شماره انتظامی ۳۵۲ د ۸۵ - ایران ۷۶ شماره موتور ۱۶۵A۰۱۴۱۹۲۲ شماره شاسی NAAP۰۳EE۲JJ۵۳۳۲۲۰ مفقود گردیده و از درجه اعتبار ساقط است. لاهیجان

برگ سبز و سند کمپانی وانت نیسان ۲۴۰۰ مدل ۱۳۸۶ به شماره انتظامی ۸۱۲ ج ۷۳ - ایران ۷۶ شماره موتور ۳۵۸۲۴۷ شماره شاسی J ۰۰۶۰۱۹ مفقود گردیده و از درجه اعتبار ساقط است. لاهیجان

برگ سبز سواری هاچ بک پژو ۲۰۶ مدل ۱۳۹۰ به شماره انتظامی ۸۳۲ق ۸۱ایران ۵۶ شماره موتور ۱۴۱۹۰۰۰۶۸۳۶ شماره شاسی NAAP۰۳ED۲BJ۵۰۱۷۷۹ بنام محمد حسین زاده مناره بازاری مفقود گردیده و از درجه اعتبار ساقط است. رضوانشهر

مفقودی
پروانه بهداشتی ساخت کارگاه ظروف یک بار مصرف از جنس پلی استایرن شفاف به شماره ۱-۱۶/۱۲۱۴ به تاریخ ۱۴۰۳/۰۸/۳۰ متعلق به موسسه هادی حیدری مفقود و از درجه اعتبار ساقط می‌باشد.

«آگهی فقدان مدرک تحصیلی»
مدرک فارغ‌التحصیلی اینجانب مهربان نقره‌کرمانشاهی فرزند فرمان به شماره شناسنامه ۳۳۳۰۱۲۴۱۱۳ صادره از اسلام‌آباد در مقطع کارشناسی ناپیوسته رشته مهندسی تکنولوژی برق - قدرت صادره از واحد دانشگاهی آزاد ماهشهر با شماره ۱۴۹۳۱۹۱۰۱۶۰۷ مفقود گردیده است و فاقد اعتبار می‌باشد. از یابنده تقاضا می‌شود اصل مدرک را به دانشگاه آزاد اسلامی واحد ماهشهر ارسال نمایند. ماهشهر

عوامل افزایش قیمت مرغ

با این که به گفته مسئولان در سالهای اخیر تولید گوشت مرغ در کشور به خودکفایی رسیده ولی شاهد هستیم که قیمت این محصول در ماه‌های اخیر روندی صعودی داشته است. علت این افزایش را می‌توان در رشد هزینه‌های تولید به ویژه نهاده‌های دامی که حدود ۴۰ درصد قیمت تمام شده مرغ را تشکیل می‌دهد جستجو کرد.

وضعیت بازار مرغ تحت تأثیر سه عامل اصلی است، محدودیت ارزی و تأخیر واردات نهاده‌ها، افزایش هزینه‌های تولید ناشی از بازار آزاد و کمبود انرژی. تولیدکنندگان با حاشیه سود صفر یا زیان فعالیت می‌کنند و رفع این مشکل‌ها برای پایداری بازار و جلوگیری از افزایش بیشتر قیمت‌ها ضروری است.

در همین حال مشکلات زیادی برای تامین و بارگیری نهاده‌ها نیز وجود داردکه در افزایش قیمت مرغ بی‌تأثیرنیست.

گاهی فقط کافیست چند روزی این بارگیری نهاده‌ها در سامانه بازارگاه دچار مشکل شود تا برخی مرغداران برای تامین کردن نیاز خود مجبور به خرید از بازارآزاد شوند و همین باعث می‌شود قیمت اولیه برای مرغداران افزایش پیدا کرده و ناچار باشند تولیدخود را با قیمت بالاتری به فروش برسانند.

با اینکه میلیاردها دلار ارز ترجیحی برای واردات نهاده‌های دامی هزینه می‌شود، مرغ در بازارهای داخلی همچنان قیمت صعودی دارد.از دیدگاه کارشناسان و اقتصاددانان شکافی که بین یارانه سیاستی و اثر واقعی بر سفره مردم، نتیجه اختصاص پراز ایراد و توزیع در غیر نهاده هاست، این سیاست اشتباه به جای اینکه باعث تثبیت قیمت‌ها شود خود بـه این بی‌ثباتی دامن زده است.

***وضعیت بازار مرغ تحت تأثیر سه عامل اصلی است، محدودیت ارزی و تأخیر واردات نهاده‌ها، افزایش هزینه‌های تولید ناشی از بازار آزاد و کمبود انرژی**

براساس آمارهای گمرک بخش عمده‌ای از واردات نهاده‌ها با ارز ترجیحی انجام می‌شود. بیش از ۱۰ میلیون تن ذرت، ۴/۵ میلیون تن جو،۲/۵ میلیون تن کنجاله سویا و حدود ۳ میلیون دان وارد می‌شود ولی سؤال اینجاست که چرا مرغ با قیمت ۱۷۰ –۱۸۰ هزار تومان عرضه می‌شود؟

این پرسش می‌تواند سؤال میلیون‌ها نفر مصرف‌کننده نیز باشد و مصرف کنندگان میگویند چطور کالایی که مواد اولیه آن با ارز یارانه‌ای تامین می‌شود در آخر سر با قیمتی بالاتر از آنچه بابت آن هزینه شده است به دست مردم می‌رسد!

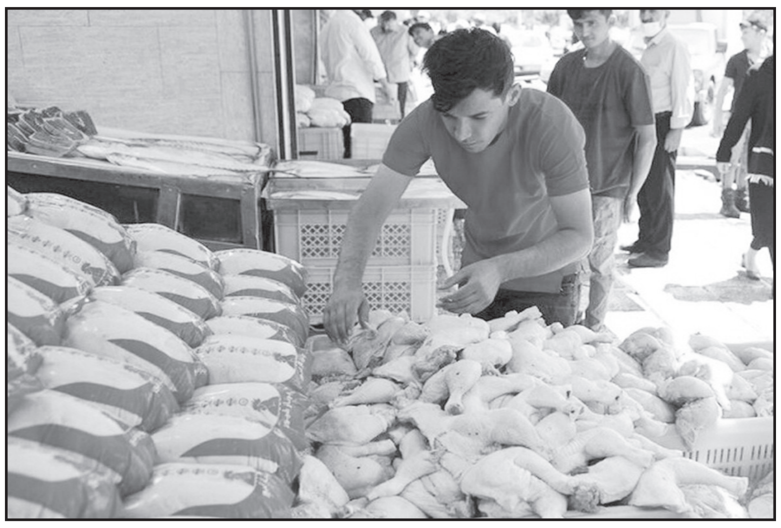

گروهی از تولید کنندگان دامی و دامداران در ماه‌های اخیر از تامین نهاده‌های مورد نیاز خودگلایه دارند واذعان می‌کنندکه در تامین نهاده‌های خود همواره دچار مشکل هستند. گلایه آنها از این است که نهاده‌ها به دست آنان نمی‌رسد و باید به صورت جداگانه هزینه‌ای را به واسطه‌ها و دلالان و نیز هزینه‌ای را در سامانه بازارگاه بپردازند تا بتوانند با تاخیر نهاده خود را دریافت کنندکه این باعث می‌شود هزینه‌ها به طور سرسام آوری بالابرود.

ارز ترجیحی به ظاهر برای حمایت از معیشت مردم و کاهش هزینه‌های تولید اختصاص می‌یابد. تخصیص ارز ارزان توسط دولت به وارد کنندگان کالاهای اساسی از جمله نهاده‌های دامی برای این منظور است که ثبات در زنجیره غذایی ایجاد شود، اما در این چند سال اخیر شاهد هستیم که این سیاست (سیاست ارز ترجیحی) به دلیل نداشتن شفافیت و نظارت لازم به جای آن که باعث کنترل قیمت‌ها شود در واقع موجب ایجاد حلقه‌های واسطه گری گسترده‌ای می‌شود.

درست است که واردات نهاده‌ها با ارز ترجیحی صورت می‌گیرد اما تا این نهاده به دست مرغداری‌ها برسد مسیر طولانی و پر هزینه‌ای دارد.

گاهی اوقات قسمتی از این نهاده‌ها هرگز به دست تولیدکننده واقعی نمی‌رسد و بخشی با تاخیری زیاد و یا در حجم بسیار کم توزیع می‌شود. در برخی مواقع این نهاده‌ها در بازار آزاد و با نرخ چند برابری معامله می‌شود. اینجاست که این مزیت ارزی از بین می‌رود و تولیدکننده (مرغدار) برای حفظ تولید خود ناگزیر است نهاده را با قیمت غیر رسمی بخرد. عدم نظارت کافی بر نحوه توزیع نهاده‌های ارزان‌قیمت و خروجی مرغ

*** گروهی از تولید کنندگان دامی و دامداران در ماه‌های اخیر از تامین نهاده‌های مورد نیاز آنان گلایه دارند و در تامین نهاده‌های خود همواره دچار مشکل هستند. گلایه آنها از این است که نهاده‌ها به دست آنان نمی‌رسد و باید به صورت جداگانه هزینه‌ای را به واسطه‌ها و دلالان و نیز هزینه‌ای را در سامانه بازارگاه بپردازند تا بتوانند با تاخیر نهاده خود را دریافت کنند که این باعث می‌شود که هزینه‌ها به طور سرسام آوری بالا رود**

*** درست است که واردات نهاده‌ها با ارز ترجیحی صورت می‌گیرد اما تا این نهاده به مرغداری‌ها برسد مسیر طولانی و پرهزینه‌ای دارد**

با قیمت مصوب، باعث شده تا مرغدارانی که بخشی از نهاده را با ارز دولتی گرفته‌اند، محصول نهایی را با قیمت تمام‌شده‌ای نزدیک به قیمت آزاد بفروشند تا سود بیشتری ببرند و زیان سایر هزینه‌های افزایش یافته خود را جبران کنند.

این نابسامانی‌ها به عقیده کارشناسان نوعی «یارانه معکوس» ایجاد می‌کند یعنی بودجه‌ای که باید برای حمایت از تولیدکننده مصرف‌کننده هزینه و اختصاص داده شود، به دست دلالان و واسطه‌ها می‌رسد. از اینجا می‌توان نتیجه گرفت علیرغم اینکه دولت هزینه می‌کند، سفره مردم کوچکتر می‌شود.

سیاست ارز ترجیحی دو اثر عمده ۱ –ایجاد اختلال در سیگنال قیمتی۲- افزایش کسری بودجه پنهان را به دنبال دارد. وقتی دولت قیمت ارز را برای گروهی از کالاها پایین نگه می‌دارد، انگیزه واردکننده برای کارایی و رقابت از بین می‌رود و چون مابه‌التفاوت نرخ ارز ترجیحی و نرخ بازار آزاد، عملاً از منابع عمومی تأمین می‌شود، تورم بعدی را به‌صورت غیرمستقیم به جامعه تحمیل می‌کند.

در بازار مرغ و نهاده‌های دامی تولیدکننده هیچ گاه نمی‌تواند برنامه‌ریزی بلند مدتی داشته باشد چون از زمانی که ارز تخصیص پیدا می‌کند تا وقتی که نهاده تامین شود ماهها فاصله است. این عدم ثبات، موجب افزایش هزینه های، افت بهره وری ودر نهایت باعث رشد قیمت نهایی می‌شود.

آمارهای سال گذشته بانک مرکزی نشان می‌دهند که سال گذشته ۶ میلیارد دلار ارز برای واردات نهاده‌های دامی تخصیص یافته اما در همان مدت قیمت مرغ نسبت به سال گذشته ۶۰ درصد رشد داشته است. این یعنی یارانه ارزی نمی‌تواند تورم را کنترل کند بلکه به دلیل آنچه نشست منابع نامیده می‌شود خود باعث افزایش قیمت‌ها می‌شود.

همچنین میتوان هزینه‌های تولید داخلی، از جمله قیمت برق و سوخت و حمل و نقل را هم در افزایش قیمت مرغ مؤثر دانست. افزایش این هزینه‌ها بخصوص در فصلهایی که تقاضا برای مرغ افزایش پیدا می‌کند باعث می‌شود فشار زیادی به تولید کنندگان وارد شود و زمینه افزایش قیمت را نیز فراهم آورد.

قطعی برق تابستان باعث افت تولید و تلفات شدید شد و کمبود گازوییل واحدها را مجبور به تهیه آن از بازار آزاد با قیمت هر لیتر ۱۵ تا۳۰ هزار تومان کرد. این فشارها تولید را به طور محسوسی پایین آورد و باعث خروج واحدهای تولیدی از چرخه تولید، کاهش عرضه و افزایش قیمت شد.

***اگر قیمت مرغ افزایش پیدا کند تأثیر مستقیمی بر سیاست مصرف خانوارهای ایرانی دارد. خانواده‌ها مجبور می‌شوند مصرف مرغ را کاهش دهند و به پروتئین ارزان قیمت‌تری مثل تخم مرغ روی بیاورند. این تغییر در رفتار مصرف‌کننده بخصوص در اقشار کم درآمد فشار تورمی و همچنین نارضایتی عمومی را به دنبال دارد**

از دیگر دلایلی که باعث نوسانات در این بازار می‌شود می‌توان به کاهش عرضه و مشکلاتی که در زنجیره توزیع وجود دارد اشاره کرد.

در برخی موارد مشاهده شده است که برخی تولیدکنندگان به دلیل بیماری، کاهش جوجه ریزی و مشکلات برقی و سوختی و محدودیت‌هایی که در بخش پشتیبانی دارند قادر نیستند بخشی از نیاز بازار را تامین کنند لذا این کمبود عرضه در بازار موجب می‌شود با این که تقاضا ثابت و یا رو به افزایش است باعث می‌شود که قیمت در بازار مصرف‌کننده افزایش پیدا کند.

***در بازار مرغ و نهادهای دامی تولیدکننده هیچ گاه نمی‌تواند برنامه‌ریزی بلند مدتی داشته باشد چون از زمانی که ارز تخصیص پیدا می‌کند تا وقتی که نهاده تامین شود ماهها فاصله است. این عدم ثبات، موجب افزایش هزینه ها، افت بهره وری ودر نهایت باعث رشد قیمت نهایی می‌شود**

اگر قیمت مرغ افزایش پیدا کند تأثیر مستقیمی بر سیاست مصرف خانوارهای ایرانی دارد. خانواده‌ها مجبور می‌شوند مصرف مرغ را کاهش دهند و به پروتئین ارزان قیمت‌تری مثل تخم مرغ روی بیاورند. این تغییر در رفتار مصرف‌کننده بخصوص در اقشار کم درآمد فشار تورمی و همچنین نارضایتی عمومی را به دنبال دارد.

براساس آخرین مصوبه شورای قیمت‌گذاری محصولات کشاورزی، قیمت مصوب هر کیلو گوشت مرغ درب واحدهای تولیدی ۸۷ هزار تومان و برای مصرف‌کننده ۱۳۵ هزار و ۷۰۰ هزار تومان تعیین شده است، درحالیکه گزارش‌ها از سطح بازار نشان میدهد که قیمت هر مرغ ۱۶۰ تا ۱۷۰ هزارتومان عرضه می‌شود که بسیاری از کارشناسان اذعان می‌کنند که با توجه به شرایط تامین نهاده دامی و خرید از بازار آزاد چندبرابر نرخ مصوب نمی‌توان انتظار داشت که مرغ با قیمت مصوب در بازار عرضه شود، لذا اگر نهاده با نرخ مصوب تامین نشود، التهابات بازار کماکان ادامه خواهد داشت.

فعالان بازار معتقدند تثبیت و مدیریت قیمت‌ها نیازمند اقدامات هماهنگ دولت و بخش خصوصی است. برنامه‌هایی مانندکنترل نرخ نهاده‌ها، حمایت از تولیدکنندگان، بهبود زنجیره توزیع و نظارت دقیق بر بازار، می‌تواند تا حدی جلوی افزایش غیرمنطقی قیمت را بگیرد و از التهاب بازار بکاهد.

کارشناسان هشدار می‌دهند که بازار مرغ در کوتاه‌مدت همچنان آسیب‌پذیر باقی می‌ماند و هرگونه تغییر در شرایط اقتصادی یا سیاسی، ممکن است نوسانات جدیدی ایجاد کند. با توجه به اهمیت این ماده غذائی در سبد خانوار، تصمیم‌گیری هوشمندانه و برنامه‌ریزی دقیق برای مدیریت عرضه و تقاضا، کلید ثبات قیمتی در ماه‌های پیش رو خواهد بود.

ناگفته پیداست ضعف مدیریت در وزارتخانه‌ها و دستگاه‌های مرتبط با نظارت بر تولید و عرضه مرغ، و برخورد با تخلفات، عوارض منفی زیادی برای این کالای مهم و حیاتی داشته و مردم را دچار مشکلات زیادی کرده است. دولت باید به وضعیت معیشتی مردم توجه ویژه داشته باشد.مدیریت نیاز مردم به مرغ، رفع موانع تولیدمرغ، حمایت ازمرغداران، قطع دست دلالان، تنظیم رابطه میان تولید داخلی با نیازهای وارداتی و در نهایت نظارت دقیق بر عرضه قانونی، از وظایف دولت است که غفلت از آنها مردم را با مشکلات زیادی مواجه می‌کند.

*** ضعف مدیریت در وزارتخانه‌ها و دستگاه‌های مرتبط با نظارت بر تولید و عرضه مرغ، برخورد با تخلفات، عوارض منفی زیادی برای این کالای مهم و حیاتی داشته و مردم را دچار مشکلات زیادی کرده است**

آگهی مزایده عمومی

دانشگاه پیام نور

دانشگاه پیام نور استان بوشهر در نظر دارد خودروهای ذیل را از طریق مزایده به فروش رساند. لذا از اشخاص حقیقی و حقوقی دعوت می شود که جهت دریافت اطلاعات بیشتر و دریافت اسناد به سامانه تدارکات الکترونیکی دولت به آدرس www.setadiran.ir مراجعه نمایند.

***نام دستگاه‌ها:**

۱ – مینی‌بوس هیوندای کروز (۱۶الف ۱۱۵ایران۴۸)

۲ – نام دستگاه مینی‌بوس هیوندای کروز (۱۵ الف ۸۷۸ ایران۴۸)

***محل دریافت اسناد مزایده : سامانه تدارکات دولت آدرس:** www.setadiran.ir از ساعت ۱۸ عصر روز ۱۴۰۴/۰۸/۲۰ تا ۱۸ عصر ۱۴۰۴/۰۸/۲۴

***زمان تسلیم پیشنهاد:** تا ساعت ۸ روز ۱۴۰۴/۰۹/۰۶ .

***محل گشایش قیمت‌ها:** سالن کنفرانس دانشگاه پیام نور مرکز بوشهر ساعت ۹ صبح مورخ ۱۴۰۴/۰۹/۰۹

***تضمین شرکت در مزایده:** ضمانت نامه بانکی یا واریز نقدی.

*هزینه درج آگهی به عهده برنده مزایده می‌باشد.

***شماره تماس:** ۰۷۷۳۳۵۴۳۲۰۳-۰۹۱۷۹۷۴۹۱۹۹ (محمد جبلی فرد) -۰۹۱۷۳۷۷۲۴۴۷ (هاشم حیاتی)

دانشگاه پیام نور استان بوشهر

تاریخ انتشار آگهی: ۱۴۰۴/۰۸/۲۱

آگهی دعوت مجمع عمومی عادی بطور فوق العاده (نوبت اول) شرکت تعاونی مسکن کارکنان مجمع تشخیص مصلحت نظام به شماره ثبت ۱۶۲۴۴۲

از اعضای محترم شرکت تعاونی دعوت می‌شود در جلسه مجمع عمومی عادی بطور فوق العاده (نوبت اول) این شرکت که رأس ساعت ۹:۳۰ صبح روز پنج‌شنبه مورخ ۱۴۰۴/۰۹/۱۳ محل پروژه واقع در شهران – انتهای بلوار کوهسار – شهرک بهاران – بعد از پایانه کوهسار – خیابان دوازده امام – برج باغ آرامیس تشکیل می گردد، شرکت فرمایند.

لازم به ذکر است داوطلبین عضویت در سمت هیات مدیره و بازرس شرکت تعاونی می بایست حداکثر ظرف مدت پنج روز از تاریخ انتشار این آگهی با در دست داشتن مدارک لازم و گواهی عدم سوءپیشینه به دفتر شرکت تعاونی مراجعه و نسبت به تکمیل فرم داوطلبی اقدام نمایند.

ضمنا در صورتی که هریک از اعضاء امکان حضور در مجمع عمومی فوق را ندارند می‌توانند برای معرفی نماینده تام الاختیار/وکیل جهت حضور در جلسه و اعمال رای خود با تایید رییس هیات مدیره و مهر شرکت تعاونی حداکثر تا تاریخ ۱۴۰۴/۰۹/۱۱ به دفتر شرکت تعاونی مراجعه نمایند. هر عضو و هر شخص غیر عضو وکالت یک عضو را می‌تواند بپذیرد.

دستور جلسه:

۱ – استماع گزارش هیأت مدیره

۲ – استماع گزارش بازرس و حسابرس

۳ – رسیدگی و تصویب صورت‌های مالی منتهی به ۳۰ اسفند ماه سال ۱۴۰۳

۴ – بررسی و تصویب بودجه پیشنهادی شرکت تعاونی برای سال ۱۴۰۴

۵ – معرفی حسابرسی سال ۱۴۰۴

۶ – تصمیم گیری درباره انتخاب هیات امنای ساختمان وتحویل و نگهداری تاسیسات و لوازم آن از جمله حق شارژ واحدها

۷ – بررسی و تصمیم گیری درخصوص اقدام اعضا برای نقد کردن طلب خود از زمین شمال و همکف

۸ – بررسی و تصویب واگذاری یک واحد از همکف جهت تسویه حساب عوارض شهرداری

۹ – بررسی و تصویب واگذاری پارکینگ ها و انباری ها با اولویت واریزی یک درصد توسط اعضا

۱۰ – انتخاب اعضای جدید هیأت مدیره

۱۱ – انتخاب بازرس شرکت تعاونی

هیأت مدیره شرکت تعاونی مسکن کارکنان مجمع تشخیص مصلحت نظام

آگهی تهیه، بارگیری، حمل و باراندازی خاک زراعی جهت فضاهای سبز شهر چمران– مرحله اول (نوبت دوم)

شهرداری چمران در نظر دارد به استناد ابلاغ مصوبه به شماره ۶/۸۹/ش مورخ ۱۴۰۳/۰۳/۱۲ و با رعایت آیین‌نامه مالی شهرداری‌ها، مناقصه عمومی مرحله دوم تهیه، بارگیری، حمل و باراندازی خاک زراعی جهت فضاهای سبز شهر چمران به مدت دو ماه شمسی و تا مبلغ کل ۳۷/۰۲۵/۰۴۰/۰۰۰ ریال از محل بودجه جاری شهرداری برگزار نماید. لذا از کلیه شرکتهای واجد شرایط دعوت بعمل می‌آید جهت دریافت اسناد مناقصه عمومی به سامانه ستاد به آدرس www.setadiran.ir مراجعه نمایند.

موضوع: تهیه، بارگیری، حمل و باراندازی خاک زراعی جهت فضاهای سبز شهر چمران

۱. زمان دریافت اسناد: از روز چهارشنبه ۱۴۰۴/۰۸/۱۴ ساعت ۸صبح لغایت روز چهارشنبه ۱۴۰۴/۰۸/۲۱ ساعت ۱۵:۰۰ ظهر

۲. محل دریافت اسناد: از طریق سامانه ستاد به آدرس www.setadiran.ir

۳. مدارک مورد نیاز جهت دریافت اسناد: الف) واریز مبلغ ۷,۰۰۰,۰۰۰ریال به حساب فراگیر ۰۱۰۲۶۲۵۰۶۱۰۰۳ نزد بانک صادرات به نام شهرداری چمران

۴. زمان تحویل پیشنهادها: حداکثر تا ساعت ۱۵:۰۰ روز شنبه مورخ ۱۴۰۴/۰۹/۰۱

۵. محل برگزاری مناقصه عمومی: شهرداری چمران- دفتر شهردار

۶. زمان بازگشایی پاکات: روز یک شنبه مورخ ۱۴۰۴/۰۹/۰۲ ساعت ۸:۰۰ صبح

توضیح: به پیشنهادهای ارائه شده به صورت ناقص، مشروط، نامفهوم، مخدوش، فاقد تضمین و همچنین پیشنهادهایی که پس از انقضا مهلت تعیین شده در آگهی مناقصه عمومی وصول شود ترتیب اثر داده نخواهد شد.

۷. تضمین شرکت در مناقصه عمومی: شرکت کنندگان می‌بایست جهت شرکت در مناقصه عمومی، ۵٪ از برآورد اولیه به مبلغ ۱,۸۵۱,۲۵۲,۰۰۰ریال را به صورت ضمانتنامه بانکی در پاکت الف قرارداده و همزمان با سایر پاکات تحویل نمایند.

تبصره: ضمانت نامه بانکی بابت شرکت در مناقصه به یکی از صورت های گفته شده ذیل صورت می پذیرد:

– ضمانت نامه بانکی صادر شده به نفع کارفرما

– ضمانت نامه صادر شده از سوی مؤسسات اعتباری غیر بانکی که دارای مجوز لازم از طرف بانک مرکزی جمهوری اسلامی ایران هستند .

– واریز وجه نقد به شماره حساب ۰۱۰۲۶۲۵۰۶۹۰۰۹ به نام شهرداری چمران

۸. اشخاص حقوقی: داشتن کد اقتصادی، داشتن حداقل رتبه ۵ راه و ترابری و یا رتبه۵ ابنیه از سازمان برنامه و بودجه معتبر در زمان بازگشایی پاکات مناقصه و و یا داشتن سابقه حداقل یک کار مشابه جهت شرکت در این مناقصه الزامی است.

۹.شهرداری در رد یا قبول هر یک از پیشنهادات مختار است.

۱۰.در زمان عقد قرارداد بر اساس آیین‌نامه مالی شهرداری‌ها، معادل ۱۰٪ کل مبلغ مورد پیمان، ضمانتنامه تعهد انجام کار از پیمانکار اخذ خواهد شد که می‌بایست تا شش ماه پس از پایان قرارداد معتبر باشد.

۱۱.متقاضیان می‌توانند جهت کسب اطلاعات بیشتر با شماره تلفن ۰۶۱۵۲۴۲۱۲۲۵ تماس بگیرند.

۱۲.اعتبار پروژه از محل بودجه جاری شهرداری چمران می‌باشد.

۱۳.سایر شرایط، اطلاعات و جزئیات مربوطه در اسناد مناقصه درج شده در سامانه ستاد مندرج می‌باشد.

آدرس: استان خوزستان- شهرستان بندرماهشهر- شهر چمران- ساختمان مرکزی شهرداری چمران

توجه: کلیه مراحل برگزاری فراخوان از دریافت و تحویل اسناد فراخوان تا بازگشایی پاکت‌ها از طریق درگاه سامانه تدارکات الکترونیکی دولت (ستاد) به آدرس www.setadiran.ir انجام خواهد شد.

توجه: متقاضیان شرکت در فراخوان در صورت عدم عضویت در سامانه، نسبت به ثبت نام و دریافت گواهی امضای الکترونیکی (به صورت برخط) برای کلیه صاحبان امضای مجاز و مهر سازمانی اقدام لازم را به عمل آورد.

حسین قمری

شهردار چمران

آگهی دعوت مجمع عمومی عادی بطور فوق العاده (نوبت اول) شرکت مجتمع فولاد آذر حدید (سهامی عام) بشماره ثبت: ۱۲۰۳ و شناسه ملی: ۱۰۹۸۰۰۶۳۵۵ و سرمایه ثبت شده: ۷۵۰,۰۰۰,۰۰۰,۰۰۰ ریال

بدین‌وسیله به اطلاع کلیه سهامداران شرکت می‌رساند که مجمع عمومی عادی بطور فوق‌العاده شرکت در تاریخ ۰۵ آذرماه ۱۴۰۴، ساعت ۱۰:۰۰ صبح، در شهرک صنعتی بناب، صنعت ۴، مجتمع فولاد آذر حدید، کد پستی ۵۵۵۴۱۳۷۱۹۷، صندوق پستی ۱۱۹ برگزار خواهد شد.

دستور جلسه: ۱. تغییر اعضای هیئت‌مدیره شرکت

۲. سایر تصمیمات مرتبط با موضوع فوق (در صورت نیاز)

کلیه سهامداران محترم می‌توانند شخصاً یا با وکالت قانونی خود در جلسه حضور یافته و در تصمیم‌گیری‌ها شرکت نمایند.

مدارک مورد نیاز برای حضور در جلسه:

کارت ملی و شناسنامه برای سهامداران حقیقی

روزنامه رسمی و معرفی‌نامه برای نمایندگان حقوقی

وکالتنامه معتبر برای نمایندگان قانونی

با توجه به قوانین و مقررات، حداقل ۱۰ روز کاری فاصله بین انتشار این دعوتنامه و تاریخ برگزاری جلسه رعایت شده است.

رئیس هیات مدیره شرکت مجتمع فولاد آذر حدید– علی بیگی

آگهی مزایده فروش ملک

تعاونی مسکن خبازان ساوجبلاغ با شماره ثبت ۵۲۱ در نظر دارد ملک خود را با پلاک ثبتی ۶ اصلی به مساحت ۹۹۷۰ متر مربع و با کاربری مسکونی واقع در استان البرز، شهرستان نظرآباد سه راهی نظرآباد ضلع شرقی اتوبان دارای دستور نقشه ۸ بلوک طبق ضوابط طرح توسعه و عمران شهر و مقررات ملی ساختمان ایران را از طریق مزایده عمومی به فروش برساند. متقاضیان می توانند از تاریخ انتشار آگهی به مدت ۱۰ روز همه روزه در ساعات اداری جهت دریافت اسناد به دفتر شرکت واقع در هشتگرد بلوار امام بن بست یاس ۳ مجتمع اسکان یا تلفن تماس ۰۲۶۴۴۲۳۱۳۲۶ مراجعه نمائید . (آخرین زمان قبول پیشنهادات ۱۰ روز پس از انتشار آگهی می‌باشد) شرط شرکت در مزایده ۱_ ارائه سپرده در مزایده معادل ۵ درصد قیمت کارشناسی به صورت نقدی در وجه شرکت تعاونی مسکن ساوجبلاغ می باشد.

۲_شرکت و کمیسیون مزایده، در رد یا قبول هر یک از پیشنهادات مختار است.

۳_ قیمت پایه بر مبنای نظریه کارشناس رسمی دادگستری می باشد.

۴_ حداقل با یک نفر شرکت کننده مزایده برگزار می‌گردد. توضیحات و جزئیات مربوط به معامله در اسناد مزایده مندرج می‌باشد.

علی ساسانی نژاد رئیس هیات مدیره شرکت تعاونی مسکن خبازان

شرکت تعاونی مسکن کارکنان نیروگاه اتمی بوشهر (شماره ثبت ۴۵۴) آگهی دعوت به مجمع عمومی عادی به طور فوق‌العاده (نوبت اول)

تاریخ انتشار آگهی: ۱۴۰۴/۰۸/۲۱

به آگاهی اعضای محترم تعاونی مسکن می‌رساند، مجمع عمومی عادی به طور فوق‌العاده نوبت اول شرکت تعاونی مسکن کارکنان نیروگاه اتمی بوشهر در ساعت ۱۵:۳۰ روز یکشنبه ۱۴۰۴/۰۹/۳۰ در محل تالار شهدای نیروگاه اتمی بوشهر واقع در ساختمان آتش‌نشانی نیروگاه برگزار می‌شود. از کلیه اعضا دعوت می‌شود به منظور تصمیم‌گیری در خصوص موضوعات زیر، در این جلسه حضور یابند:

دستورات جلسه:

۱ – انتخاب اعضای اصلی و علی‌البدل هیات مدیره

* داوطلبان عضویت در هیات مدیره می‌توانند حداکثر ظرف یک‌هفته از تاریخ انتشار این آگهی، با در دست داشتن مدارک لازم، برای ثبت‌نام به دفتر تعاونی مراجعه نمایند.

* در صورتی که حضور عضوی در مجمع ممکن نباشد می‌تواند نماینده‌ای جهت حضور و اعمال رای در مجمع تعیین نماید. در این صورت هر عضو یا هرشخص غیرعضو می‌تواند وکالت یک عضو را تقبل کند. برای امضای برگه‌های نمایندگی، حضور توام وکیل و موکل الزامی است.

*مکان وکالت‌نامه‌ها: بوشهر، نیروگاه اتمی بوشهر، ساختمان آتش‌نشانی، دفتر تعاونی مسکن کارکنان نیروگاه اتمی بوشهر

*زمان وکالت‌نامه: ساعت ۰۹:۰۰ تا ۱۲:۰۰ صبح روز ۱۴۰۴/۰۹/۲۹

تعاونی مسکن کارکنان نیروگاه اتمی بوشهر

آگهی موضوع ماده ۳ قانون و ماده ۱۳ آیین‌نامه قانون تعیین تکلیف وضعیت ثبتی و اراضی و ساختمان های فاقد سند رسمی

آرا صادره هیات موضوع قانون تعیین تکلیف وضعیت ثبتی اراضی و ساختمان های فاقد سند رسمی مستقر در واحد ثبتی رومشکان تصرفات بلامعارض متقاضیان. لذا مشخصات متقاضیان و املاک مورد تقاضا به شرح زیر به منظور اطلاع عموم در دو نوبت به فاصله ۱۵ روز آگهی می شود در صورتی که اشخاص نسبت به صدور سند مالکیت متقاضیان اعتراضی داشته باشند، می توانند از تاریخ انتشار اولین آگهی به مدت دو ماه اعتراض خود را به اداره ثبت اسناد و املاک محل تسلیم و پس از اخذ رسید ظرف مدت یک ماه از تاریخ تسلیم اعتراض دادخواست خود را به مرجع قضایی تقدیم نمایند.

۱ – برابر رأی شماره ۱۴۰۴۶۰۳۲۵۰۳۷۰۰۴۲۷۰–۱۴۰۴/۰۵/۰۸ متقاضی آقای عبدالحسین بازوند فرزند صید محمد به شماره شناسنامه۴۳۲ صادره از در سه دانگ از ششدانگ یک قطعه زمین مزروعی به مساحت ۵۸۳۲.۶۲ پلاک شماره ۱۲۲ اصلی واقع در بخش هفت خرم آباد خریداری از مالک رسمی آقای خود متقاضی

۲ – برابر رأی شماره ۱۴۰۴۶۰۳۲۵۰۳۷۰۰۴۸۸۰– ۱۴۰۴/۰۵/۱۵ متقاضی آقای محمد امین رومیانی فرزند صید نور در ششدانگ یک قطعه زمین مزروعی به مساحت ۱۴۴۹۵.۶۱ متر مربع پلاک ۱۲۷اصلی واقع در بخش هفت خرم آباد خریداری از مالک رسمی آقای صید موسی رومیانی فرزند هواس

۳ـ برابر رأی شماره ۱۴۰۴۶۰۳۲۵۰۳۷۰۰۴۷۸۹–۴۷۸۷– ۱۴۰۴/۰۵/۱۴ متقاضی آقای محمد امین رومیانی فرزند صید نور در سه دانگ از ششدانگ و عباس رومیانی فرزند صید محمد در سه دانگ از ششدانگ یک قطعه زمین مزروعی به مساحت ۵۷۹۸.۰۷ مترمربع پلاک ۱۲۷ واقع در لرستان بخش هفت خرم آباد خریداری از مالک رسمی آقای صید موسی رومیانی فرزند هواس

۴ – برابر رأی شماره ۱۴۰۴۶۰۳۲۵۰۳۷۰۰۴۸۷۴–۴۸۷۲– ۱۴۰۴/۰۵/۱۵ متقاضی آقای محمد امین رومیانی فرزند صید نوردر ۴.۰۸ دانگ از ششدانگ و عباس رومیانی فرزند صید محمد در ۱.۰۲ دانگ از ششدانگ یک قطعه زمین مزروعی به مساحت ۱۵۵۹۸.۰۲۱ مترمربع در پلاک شماره ۱۲۷ اصلی واقع در بخش هفت خرم آباد خریداری از مالک رسمی آقای صید موسی رومیانی فرزند هواس

م الف ۱۳۷۶

تاریخ انتشار نوبت اول: ۱۴۰۴/۰۸/۰۶ تاریخ انتشار نوبت دوم: ۱۴۰۴/۰۸/۲۱

نوروز بهاری ـ رییس اداره ثبت اسناد و املاک شهرستان رومشکان

آگهی تحدید حدود اختصاصی

تحدید حدود اختصاصی مستندا به ماده ۱۳ آیین نامه قانون تعیین تکلیف وضعیت ثبتی اراضی و ساختمانهای فاقد سند رسمی مصوبه ۱۳۹۰ و ماده ۱۴ قانون ثبت اسناد و املاک به شرح ذیل آگهی می‌گردد

۱ – ابنیه و املاک واقع در اراضی قریه له دراز پلاک ۱۰۳ – اصلی و فرعی زیر

۹۷ – فرعی آقای مهرداد افراسیابی فرزند داراب شش دانگ یک قطعه زمین مزروعی

۲ – ابنیه و املاک واقع در اراضی قریه سرپیر (مزرعه چشمه گلابی، چشمه گردو، چشمه نعل اشکنان، چشمه سلیمان) پلاک ۱۰۶ – اصلی و فرعی زیر

۳۲ – فرعی آقای سید غضنفر صالحی فرزند حاتم شش دانگ یک قطعه باغ

۳۳ – فرعی خانم رضوان صالحی ساداتی فرزند سید لطیف شش دانگ یکبابخانه

۳ – ابنیه و املاک واقع در اراضی قریه سناجان پلاک ۵۸۰- اصلی و فرعی زیر

۱۳۷ – فرعی آقای اسداله زمانی کردشامی فرزند حجت اله ششدانگ یک قطعه زمین مزروعی

۴ – ابنیه و املاک واقع در اراضی قریه نصیرآباد پلاک ۵۸۶ – اصلی و فرعی زیر

۳۲۳ – فرعی آقای غلامعلی ایرانپور بروجنی فرزند خیرالله ششدانگ یک قطعه باغ مشجر

۳۲۴ – فرعی خانم سودابه علائی آورگانی فرزند قاسم ششدانگ یک قطعه زمین مزروعی

۳۲۵ – فرعی خانم سودابه علائی آورگانی فرزند قاسم ششدانگ یک قطعه زمین مزروعی

۵ – ابنیه و املاک واقع در اراضی قریه کردشامی ۵۹۶- اصلی و فرعی زیر

۴۲۶ – فرعی آقای یزدانبخش مطهری فرزند حاجی محمد ششدانگ یک قطعه زمین مزروعی

۴۲۸ – فرعی آقای یزدانبخش مطهری فرزند حاجی محمد ششدانگ یک قطعه زمین مزروعی

۴۲۹ – فرعی آقای یزدانبخش مطهری فرزند حاجی محمد ششدانگ یک قطعه زمین مزروعی

۴۳۱ – فرعی آقای یزدانبخش مطهری فرزند حاجی محمد ششدانگ یک قطعه زمین مزروعی

۴۳۲ – فرعی آقای یزدانبخش مطهری فرزند حاجی محمد ششدانگ یک قطعه زمین مزروعی

۴۳۳ – فرعی آقای یزدانبخش مطهری فرزند حاجی محمد ششدانگ یک قطعه زمین مزروعی

۴۳۴ – فرعی آقای یزدانبخش مطهری فرزند حاجی محمد ششدانگ یک قطعه زمین مزروعی

۴۳۷ – فرعی آقای یزدانبخش مطهری فرزند حاجی محمد ششدانگ یک قطعه زمین مزروعی

۴۳۸ – فرعی خانم مریم و مینا کردیزدی فرزندان علی ششدانگ یک قطعه زمین مزروعی

۴۴۲ – فرعی آقای غفور حکمت نژاد فرزند نجفقلی ششدانگ یک قطعه زمین مزروعی

۶ – ابنیه و املاک واقع در اراضی مزرعه جوی سیب پلاک ۵۹۸- اصلی و فرعی زیر

۱۱ – فرعی خانم فاطمه رئیسی فرزند عسکر ششدانگ یک قطعه زمین مزروعی

تحدید حدود روز شنبه ۱۴۰۴/۰۹/۱۵ راس ساعت ۹ صبح در محل شروع و بعمل خواهد آمد و در صورت مصادف با تعطیلات پیش بینی نشده عملیات تحدید حدود در روز بعد انجام خواهد شد ./.

لذا بموجب این آگهی به کلیه مالکین پلاکهای مجاور اخطار میگردد که در روز و ساعت مقرر در محل حضور بهم رسانند اعتراضات مالکین مجاور طبق ماده ۲۰ قانون ثبت از تاریخ تنظیم صورت مجلس تحدیدی تا سی روز پذیرفته خواهد ش در ضمن برابر ماده ۸۶ – آئین نامه قانون ثبت معترض می بایستی ظرف مدت سی روز از تاریخ تسلیم اعتراض به مرجع ثبتی دادخواست اعتراض به مرجع ذیصلاح قضائی تقدیم و گواهی تقدیم دادخواست را به اداره ثبت اسناد ارائه نماید در غیر اینصورت متقاضی ثبت یا نماینده قانونی وی می تواند به دادگاه مربوطه مراجعه و گواهی مبنی بر عدم تقدیم دادخواست را اخذ و به اداره ثبت ارائه نماید اداره ثبت بدون توجه به اعتراض عملیات ثبتی را با رعایت مقررات ادامه می دهد./.

تاریخ انتشار : ۱۴۰۴/۸/۲۱

رئیس اداره ثبت اسناد و املاک بخش گندمان

رضاقلی شریفی

وال استریت و هالیوود، گوساله طلائی و صدای سامری در جهان مدرن

مقدمه – بت‌هایی که هنوز زنده‌اند

تاریخ انسان، تاریخ پرستش است. نه فقط پرستش خدا، که پرستش هر آن چیزی که در دلش احساس قدرت و نجات می‌کند.

قوم بنی‌اسرائیل، در لحظه‌ای که از اسارت فرعون رهایی یافتند، هنوز درونشان اسیر بود؛ وقتی موسی از میانشان رفت، از دل زینت‌های خود گوساله‌ای ساختند و گفتند: «هذا إِلٰهُکُمْ وَإِلٰهُ مُوسَی» این خدای شما و خدای موسی است! از آن روز تا امروز، شکل بت‌ها عوض شده است.

طلای سامری جای خود را به صفحه‌های براق، برج‌های مالی، و صحنه‌های سینمایی داده اما جانِ آن همان است، دل سپردن به چیزی بی‌روح، زیبا، و فریبنده.

این مقاله تلاشی است برای بازخوانی آیه ۶۷ سوره بقره – آنجا که موسی مأمور به ذبح گاو شد – و فهمیدن اینکه چرا امروز، در عصر وال‌استریت و هالیوود، آن فرمان هنوز تازه است: «إِنَّ الله یَأْمُرُکُمْ أَنْ تَذْبَحُوا بَقَرَه».

تحلیل مفهومی آیه – فرمانی برای ذبح نفس و نماد

در نگاه نخست، آیه ۶۷ سوره بقره داستانی ساده می‌نماید؛ خدایی که به قومی دستور می‌دهد گاوی را قربانی کنند. اما قرآن در روایت‌هایش هرگز به ظاهر بسنده نمی‌کند.

این «بقره» نه حیوانی عادی، بلکه نماد یک دلبستگی فرهنگی و روانی است. گاو، مظهر قدرت، سود، و معیشت مردم مصر بود. پرستش آن یعنی پرستش «وسیله بقا». و ذبح آن یعنی کشتن وابستگی انسان به هر چیزی غیر از خدا – به هر بتِ درون یا بیرون، به هر سامری که از زینت مردم برایشان خدای زرین می‌سازد.

وقتی موسی گفت: «إِنَّ الله یَأْمُرُکُمْ أَنْ تَذْبَحُوا بَقَرَةً»، در واقع پیام خدا به همه عصرها بود که باید آنچه از خودت بتی ساخته‌ای، ذبح کنی. فرمان، اخلاقی و وجودی است نه فقط آیینی. خدا از ما می‌خواهد گاو را بکُشیم – نه برای خوردن، بلکه برای رها شدن.

وال‌استریت، بقره طلایی در معبد سرمایه

اگر در مصر باستان طلا و گاو نماد قدرت و باروری بودند، در دنیای امروز، همان نقش را پول و بازار مالی جهانی برعهده گرفته‌اند. مرکز این پرستش، جایی است به نام وال‌استریت – خیابانی در منهتن که از آنجا سرنوشت اقتصادی میلیاردها انسان تعیین می‌شود.

در برابر دروازه وال‌استریت مجسمه‌ای ایستاده است، گاو برنزی غران (Charging Bull) – نمادی از رونق و قدرت بازار. اما در چشم مؤمنِ آیه بقره، این گاو، همان بقره سامری است؛ طلایی، پرهیاهو، زیبا – اما بی‌جان و فریبنده.

مردمِ عصر ما، همانند بنی‌اسرائیل، به جای ایمان، به شاخص بورس، سود سرمایه و نرخ بهره دل بسته‌اند. قلب‌ها به طلا آرام می‌گیرد و اطمینان به حساب بانکی سپرده می‌شود. در واقع، وال‌استریت امروز نه فقط مرکز مالی، که معبد مدرن انسان سکولار است؛ جایی که قربانیانش کارگران، محیط‌زیست، و حتی روح انسانند.

سرمایه در آن‌جا به‌سان خدای سامری سخن می‌گوید، با زبان عدد و سود، و با وعده جاودانگی از طریق ثروت.

هالیوود، گوساله‌ای که سخن می‌گوید

اما سامری تنها طلا نداشت، جادو نیز داشت. او گوساله‌ای ساخت که صدا از آن درمی‌آمد. در جهان امروز، این صدا از پرده‌های نقره‌ای و صفحه‌های نمایش به گوش می‌رسد.

هالیوود، به‌مثابه بازوی فرهنگی تمدن صهیونیستی، نه گاوی برنزی، بلکه گوساله‌ای دیجیتال ساخته است که سخن می‌گوید، می‌خواند، می‌فریبد و الهام می‌دهد. در فیلم‌ها و روایت‌هایش، مفهوم نجات، قهرمانی، عشق، و حتی معنویت بازتعریف می‌شود – نه بر مبنای وحی، بلکه براساس روایت نجات از طریق خودپرستی و قدرت. همان‌گونه که قوم موسی گفتند: «این خدای شماست»، امروز انسان مدرن نیز می‌گوید: «این تصویر من است، این حقیقت من است، این خدای من است.» هالیوود در پیوند با وال‌استریت، دو بال گوساله سامری‌اند، یکی با طلا می‌فریبد، دیگری با صدا و تصویر. یکی دل را می‌خرد، دیگری ذهن را.

متروپل صدا و طلا – جهان در گروگان بت مدرن

در قرن بیست و یکم میلادی، پیوند میان صنعت صدا و صنعت طلا، یعنی میان رسانه‌های جهانی و نظام مالی بین‌المللی، متروپلی ساخته است که بر فرهنگ، سیاست و حتی رؤیاهای انسان‌ها سلطه دارد.

سرمایه‌داران بزرگِ صهیونیستی ـ که در وال‌استریت، بانک‌های جهانی، و کمپانی‌های رسانه‌ای و فناوری نفوذ تاریخی دارند ـ با کنترل جریان سرمایه و روایت، جهان را در توری نامرئی از تصویر، نیاز و وابستگی گرفتار کرده‌اند.

در این متروپل، پول همان زبان قدرت است، و رسانه همان زبان حقیقت. صداها و تصویرها به فرمان طلا سخن می‌گویند و انسان‌ها، بی‌آنکه بدانند، در پرستش جهانی گوساله‌ای تازه شرکت می‌کنند – گوساله‌ای که دیگر در صحرا نیست، بلکه در ذهن‌ها، حساب‌های بانکی، و شبکه‌های مجازی ما خانه کرده است.

صهیونیسم مدرن، با درآمیختن ثروت و رسانه، بت سامری را از نو زنده کرده است، بتی که طلایش از بانک‌های وال‌استریت می‌درخشد و صدایش از استودیوهای هالیوود به گوش می‌رسد. به این ترتیب، جهان امروز در گروگان صدا و طلاست و پرستش مدرن، نتیجه انباشت ثروت و قدرت در دستان تعداد اندکی از نخبگان صهیونیستی است که مسیر زندگی میلیاردها انسان را شکل می‌دهند.

نتیجه‌گیری – آیه‌ای زنده در عصر جهانی شدن

اما قرآن ما را به راهی دیگر می‌خواند، راهِ ذبح بقره، یعنی آگاهی، رهایی و بازگشت به توحید. تا انسان دوباره محور شود، نه ابزار. تا ایمان جایگزین ترس از فقر شود، و حقیقت بر صدا و طلا غلبه یابد و شاید امروز معنای تازه آن فرمان آسمانی چنین باشد: «خداوند شما را می‌خواند تا متروپل صدا و طلا را بشکنید زیرا آزادی، در ذبح بقره درون و برون است».

در این نگاه، پرستش سرمایه و روایت به‌مثابه گوساله سامری، همانند قرن‌ها پیش، هنوز تهدیدی است برای انسانیت، خرد، و روح جمعی بشر. و پیام موسی همچنان زنده است: هر نسل باید گوساله‌های مدرن خود را شناسایی و ذبح کند، تا آزادی و عدالت دوباره به مرکز زندگی انسانی بازگردد.

سید محمدمهدی میرجلیلی
سازمان فرهنگ و ارتباطات اسلامی

کمال انسان در تعادل و توازن است

استاد شهید مرتضی مطهری

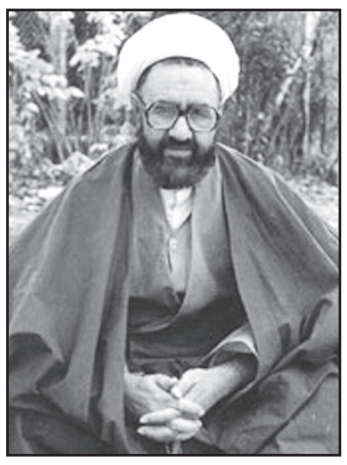

... انحرافاتی که برای فرد یا جامعه پیدا می‌شود، دو نوع است؛ یکی انحرافاتی است که «ضد ارزش»ها در مقابل ارزش‌ها ایستادگی می‌کنند؛ مثل آن جا که ظلم در مقابل عدل، اختناق و خفقان در مقابل آزادی، خدانشناسی و بی‌بند و باری در مقابل عبادت و خداپرستی، سفاهت و حماقت در مقابل عقل، فهم و حکمت می‌ایستد.

ولی شاید بیش‌ترین انحرافات بشر به این شکل نباشد که ضد ارزش‌ها در مقابل ارزش‌ها می‌ایستند؛ چون زود شکست می‌خورند. بیش‌ترین انحرافات بشر به این صورت است که،همان‌طور که دریا جزر و مد دارد، گاهی یک ارزش از ارزش‌های بشر، رشد سرطانی مانندی می‌کند؛ به طوری که ارزش‌های دیگر را در خود محو می‌کند. مثلاً زهد و تقوا یک ارزش است و یکی از معیارهای انسانیت است؛ ولی گاهی می‌بینید یک فرد یا یک جامعه، آن چنان به زهد گرایش پیدا می‌کند و در زهد محو می‌شود که همه چیز برای او می‌شود «زهد»؛ مثل انسانی می‌شود که فقط یک عضوش ـ مثلاً بینی‌اش ـ رشد کند و عضوهای دیگر از رشد باز بماند.

کمال انسان در تعادل و توازن است؛ یعنی انسان با داشتن این همه استعدادهای گوناگون ـ هر استعدادی که می‌خواهد باشد ـ آن وقت انسان کامل است که فقط به سوی یک استعداد گرایش پیدا نکند و استعدادهای دیگرش را مهمل و معطل نگذارد و همه را در یک وضع متعادل و متوازن همراه هم رشد دهد، که علما می‌گویند اساساً حقیقت عدل به«توازن» و «هماهنگی» برمی‌گردد...

انسان کامل، صفحات ۴۱ تا ۴۳

حفظ راز

هر آن سرّی که در سر داری با دوست در میان منه چه دانی که وقتی دشمن گردد؟

و هر گزندی که توانی، به دشمن مرسان که باشد که وقتی دوست شود.

رازی که نهان خواهی، با کس در میان منه وگرچه دوست مخلص باشد که مر آن دوست را نیز دوستان مخلص باشد، همچنین مسلسل.

خامشی به که ضمیر دل خویش
با کسی گفتن و گفتن که مگوی
ای سلیم آب ز سرچشمه ببند
که چو پر شد نتوان بستن جوی
سخنی در نهان نباید گفت
که بر انجمن نشاید گفت

گلستان سعدی

آگهی دعوت به مجمع عمومی عادی بطور فوق‌العاده (نوبت دوم) کانون صنفی بازنشستگان نهاد ریاست جمهوری

از کلیه اعضای محترم کانون دعوت می‌شود در مجمع عمومی عادی بطور فوق‌العاده (نوبت دوم) که از ساعت ۱۳/۳۰ الی ۱۵/۳۰ روز چهارشنبه ۵ آذرماه ۱۴۰۴ در محل نمازخانه ساختمان کوثر واقع در خیابان ۱۲ فروردین برگزار می‌گردد حضور بهم رسانید. لازم به ذکر است این مجمع با هر تعداد عضو رسمیت می‌یابد.

دستور جلسه:
۱ - استماع گزارش عملکرد هیأت مدیره و بازرس
۲ - اعلام وضعیت صورتحساب مالی کانون از سوی خزانه‌دار و بررسی و تصویب صورت‌های مالی دوره فعالیت هیأت مدیره
۳ - برگزاری انتخابات اعضای جدید هیأت مدیره و بازرسین

هیأت مدیره کانون بازنشستگان نهاد

آگهی مناقصه عمومی - شماره ۱۰۶_۱۴۰۴/۸

یک واحد تولیدی در نظر دارد اقلام مشروحه ذیل را از طریق برگزاری مناقصه وعقد قرارداد تامین نماید . متقاضیان می توانند در ساعات اداری به منظور دریافت برگ شرایط و مشخصات مناقصه با شماره‌های ذیل تماس حاصل نمایند و پس از دریافت اسناد مناقصه، پیشنهاد خود را ظرف مدت حداکثر ده روز پس از تاریخ انتشار آگهی داخل صندوق مناقصه شماره ۱۲۱ این واحد تولیدی بیاندازند. پیشنهادهای رسیده درکمیسیون مناقصه باز ونتیجه آن اعلام خواهد شد. این مجموعه در رد یا قبول یک یا تمامی پیشنهاد ها مختار می باشد و هزینه درج آگهی به عهده ی برنده مناقصه خواهد بود.
۱ - خرید مجموعه مکانیکی
۲ - خرید لوله مانیسمان بدون درز
۴ - خرید انواع قطعات مکانیکی (آلومینیومی، فولادی، استیل، کامپوزیتی، پلی آمید و....)

آدرس: تهران– پاکدشت
۰۲۱ – ۳۵۷۶۸۸۳۹ – ۳۵۷۶۸۸۳۵ – ۳۵۷۶۸۸۴۰
دورنگار ۰۲۱–۳۶۰۷۶۵۹۳

آگهی تغییرات شرکت سهامی خاص صنایع غذایی سبز گلستانه ایرانیان به شناسه ملی ۱۰۱۰۲۷۰۲۴۰۲ و به شماره ثبت ۱۳۸۸

به استناد صورتجلسه مجمع عمومی عادی بطور فوق العاده مورخ ۱۴۰۴/۰۶/۰۳ تصمیمات ذیل اتخاذ شد آقای اسداله میرزاحکمتی به شماره ملی ۰۰۳۳۳۰۶۰۲۸ به سمت عضو اصلی هیئت مدیره تا تاریخ ۱۴۰۴/۰۶/۰۳ آقای مظفر میرزای حکمتی به شماره ملی ۰۰۴۲۰۶۵۷۰۴ به سمت عضو اصلی هیئت مدیره تا تاریخ ۱۴۰۴/۰۶/۰۳ خانم پگاه میرزای حکمتی به شماره ملی ۰۴۵۲۵۶۴۸۵۹ به سمت عضو اصلی هیئت مدیره تا تاریخ ۱۴۰۴/۰۶/۰۳ انتخاب گردیدند خانم مینا سوری به شماره ملی ۰۰۷۴۸۱۹۲۲۴ به سمت بازرس علی البدل تا پایان سال مالی آقای مجید جعفربگلو به شماره ملی ۰۰۸۴۴۸۵۲۹۹ به سمت بازرس اصلی تا پایان سال مالی انتخاب گردیدند روزنامه کثیرالانتشار جمهوری اسلامی جهت نشر آگهی های شرکت تعیین گردید.
تراز مالی حساب سود و زیان مربوط به پایان سال ۱۴۰۳ مورد تصویب قرار گرفته است.

اداره کل ثبت اسناد و املاک استان گلستان
مرجع ثبت شرکت‌ها و موسسات غیرتجاری بندر گز (۲۰۴۷۱۰۷)

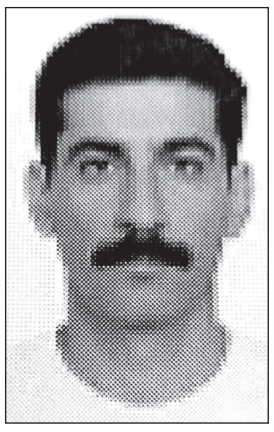

با عنایت به اینکه **آقای محمود شادمانی فرزند ماشااله متولد ۱۳۳۸/۱۱/۱۱** صاحب عکس از سال ۱۳۶۳ محل اقامت خود را ترک و تاکنون مراجعت ننموده، **از کلیه مطلعین درخواست می‌شود چنانچه اطلاعی از نامبرده دارند به تلفن همراه ۰۹۱۲۵۹۷۵۹۲۴ اطلاع دهند.**

آگهی موضوع ماده ۳ قانون وماده ۱۳ آئین نامه قانون تعیین تکلیف وضعیت ثبتی اراضی و ساختمانهای فاقد سند رسمی

برابر رای شماره ۱۴۰۴۶۰۳۱۸۰۰۲۰۰۶۹۷۷ مورخ ۱۴۰۴/۰۶/۱۸ هیات موضوع قانون تعیین تکلیف وضعیت ثبتی اراضی وساختمانهای فاقد سند رسمی مستقر در واحد ثبتی شهرستان بندر انزلی تصرفات مالکانه وبلامعارض متقاضی علیرضا اصلاحی فتمه سری فرزند صادق در ششدانگ یک قطعه زمین مشتمل بر یکباب ساختمان به مساحت ۱۶۹/۷۰ مترمربع در قسمتی از پلاک ۲و۳ فرعی از ۶۴۵ اصلی بخش ۸ گیلان حوزه ثبت ملک انزلی که شماره پلاک فرعی ۷۰۲۰ برای آن در نظر گرفته شده است ، محرز گردیده است. لذا جهت اطلاع عموم در دو نوبت به فاصله ۱۵ روز آگهی میشود درصورتی که هرکس نسبت به صدور سند مالکیت بنام متقاضی اعتراض داشته باشد میتواند از تاریخ انتشار اولین آگهی به مدت دو ماه اعتراض خود کتبارا به اداره ثبت اسناد واملاک محل تسلیم و پس از اخذ رسید، ظرف مدت یک ماه از تاریخ تسلیم اعتراض دادخواست خود را به مراجع محترم قضایی تقدیم نموده و گواهی تقدیم دادخواست را به اداره ثبت محل تحویل نماید. بدیهی است در صورت انقضای مدت مذکور وعدم وصول اعتراض طبق مقررات سند مالکیت صادر خواهد شد.ضمناصدور سند مالکیت ، مانع مراجعه متضرر به دادگاه نخواهد شد.
م الف ۴۴۹۵ شناسه آگهی: ۲۰۳۲۰۴۸
تاریخ انتشار نوبت اول: ۱۴۰۴/۰۸/۰۷ تاریخ انتشار نوبت دوم: ۱۴۰۴/۰۸/۲۱
سبحان جعفری - مدیر واحد ثبتی حوزه ثبت ملک انزلی

آگهی موضوع ماده ۳ و ۱۳ آیین نامه قانون تعیین و تکلیف وضعیت ثبتی اراضی و ساختمانهای فاقد سند رسمی

برابر رای شماره ۱۴۰۴۶۰۳۱۸۶۰۳۰۱۱۸۳۹ مورخ ۱۴۰۴/۰۳/۲۷ هیات موضوع قانون تعیین وتکلیف وضعیت ثبتی اراضی وساختمانهای فاقد سند رسمی مستقر در واحد ثبتی ناحیه دو رشت ، تصرفات مالکانه بلامعارض آقای محمود گلعلی زاده فرزند هادی به میزان ششدانگ یک قطعه زمین مشتمل بر بنای احداثی به مساحت ۱۸/۷۷ مترمربع به شماره پلاک فرعی ۴۵۹۲۴ مفروز مجزی ازپلاک ۳۴۴ از اصلی ۷۷ واقع در قریه شالکو بخش چهار رشت خریداری مع الواسطه از مالک رسمی آقای حسین علی کاشانی محرز گردیده است ، لذا به منظور اطلاع عموم ، مراتب در دو نوبت به فاصله ۱۵ روز آگهی میشود درصورتی که اشخاص نسبت به صدور سند مالکیت متقاضی اعتراضی داشته باشند میتوانند از تاریخ انتشار اولین آگهی به مدت دو ماه اعتراض خود را به این اداره تسلیم و پس از اخذ رسید ظرف مدت یک ماه از تاریخ تسلیم اعتراض ، دادخواست خود را به مراجع قضایی تقدیم نمایند ، بدیهی است در صورت انقضای مدت مذکور وعدم وصول اعتراض طبق مقررات سند مالکیت صادر خواهد شد.
تاریخ انتشار نوبت اول : ۱۴۰۴/۰۸/۰۶
تاریخ انتشار نوبت دوم : ۱۴۰۴/۰۸/۲۱
م الف ۴۵۷۷ شناسه آگهی: ۲۰۳۵۱۲۹
علی غلامعلی زاده رودکلی - رئیس اداره ثبت اسناد و املاک ناحیه دو رشت

آگهی موضوع ماده ۳ قانون و ماده ۱۳ آئین نامه قانون تعیین تکلیف وضعیت ثبتی اراضی و ساختمانهای فاقد سند رسمی

برابر رای شماره ۱۴۰۴۶۰۳۱۸۰۰۲۰۰۷۱۳۵ مورخ ۱۴۰۴/۰۶/۲۴ هیات موضوع قانون تعیین تکلیف وضعیت ثبتی اراضی وساختمانهای فاقد سند رسمی مستقر در واحد ثبتی شهرستان بندر انزلی تصرفات مالکانه و بلامعارض متقاضی عزیز محمدزاده علی آباد فرزند علی در ششدانگ یک قطعه زمین مشتمل بر انباری به مساحت ۲۵۰/۷۰ مترمربع در قسمتی از پلاک ۳۱۷ فرعی از ۱۵ اصلی بخش ۷ گیلان حوزه ثبت ملک انزلی که شماره پلاک فرعی ۲۱۸۲۳ برای آن در نظر گرفته شده است ، محرز گردیده است. لذا جهت اطلاع عموم در دو نوبت به فاصله ۱۵ روز آگهی میشود درصورتی که هرکس نسبت به صدور سند مالکیت بنام متقاضی اعتراض داشته باشد میتواند از تاریخ انتشار اولین آگهی به مدت دو ماه اعتراض خود کتبارا به اداره ثبت اسناد واملاک محل تسلیم و پس از اخذ رسید، ظرف مدت یک ماه از تاریخ تسلیم اعتراض دادخواست خود را به مراجع محترم قضایی تقدیم نموده و گواهی تقدیم دادخواست را به اداره ثبت محل تحویل نماید. بدیهی است در صورت انقضای مدت مذکور وعدم وصول اعتراض طبق مقررات سند مالکیت صادر خواهد شد.ضمناصدور سند مالکیت ، مانع مراجعه متضرر به دادگاه نخواهد شد. م الف ۴۷۸۴
شناسه آگهی: ۲۰۴۴۱۱۵
تاریخ انتشار نوبت اول: ۱۴۰۴/۰۸/۲۱ تاریخ انتشار نوبت دوم: ۱۴۰۴/۰۹/۰۵
سبحان جعفری - مدیر واحد ثبتی حوزه ثبت ملک انزلی

آگهی موضوع ماده ۳ و ۱۳ آیین نامه قانون تعیین و تکلیف وضعیت ثبتی اراضی و ساختمانهای فاقد سند رسمی

برابر رای شماره ۱۴۰۴۶۰۳۱۸۶۰۳۰۱۳۸۶۲ مورخ ۱۴۰۴/۰۴/۰۳ هیات موضوع قانون تعیین وتکلیف وضعیت ثبتی اراضی وساختمانهای فاقد سند رسمی مستقر در واحد ثبتی ناحیه دو رشت ، تصرفات مالکانه بلامعارض خانم طیبه مردی فرزند پنجعلی به میزان ششدانگ یک قطعه زمین مزروعی به مساحت ۷۸۹/۹۵ مترمربع به شماره پلاک فرعی ۴۷۱۹ مفروز مجزی ازپلاک ۹۵ از اصلی ۷۸ واقع در قریه کیژده بخش چهار رشت خریداری مع الواسطه از مالک رسمی محرز گردیده است ، لذا به منظور اطلاع عموم ، مراتب در دو نوبت به فاصله ۱۵ روز آگهی میشود درصورتی که اشخاص نسبت به صدور سند مالکیت متقاضی اعتراضی داشته باشند میتوانند از تاریخ انتشار اولین آگهی به مدت دو ماه اعتراض خود را به این اداره تسلیم و پس از اخذ رسید ظرف مدت یک ماه از تاریخ تسلیم اعتراض ، دادخواست خود را به مراجع قضایی تقدیم نمایند ، بدیهی است در صورت انقضای مدت مذکور وعدم وصول اعتراض طبق مقررات سند مالکیت صادر خواهد شد.
تاریخ انتشار نوبت اول : ۱۴۰۴/۰۸/۰۶
تاریخ انتشار نوبت دوم : ۱۴۰۴/۰۸/۲۱
م الف ۴۴۹۷ شناسه آگهی : ۲۰۳۲۰۷۰
علی غلامعلی زاده رودکلی - رئیس اداره ثبت اسناد واملاک ناحیه دو رشت

آگهی موضوع ماده ۳ و ۱۳ آیین نامه قانون تعیین و تکلیف وضعیت ثبتی اراضی و ساختمانهای فاقد سند رسمی

برابر رای شماره ۱۴۰۴۶۰۳۱۸۶۰۳۰۱۳۸۶۴ مورخ ۱۴۰۴/۰۴/۰۳ هیات موضوع قانون تعیین وتکلیف وضعیت ثبتی اراضی وساختمانهای فاقد سند رسمی مستقر در واحد ثبتی ناحیه دو رشت ، تصرفات مالکانه بلامعارض آقای محمدعلی بابائی بی غم لاهیجی فرزند فریدون به میزان ششدانگ یک قطعه زمین مزروعی به مساحت ۳۲۲/۲۲ مترمربع به شماره پلاک فرعی ۴۷۱۸ مفروز مجزی ازپلاک ۹۵ از اصلی ۷۸ واقع در قریه کیژده بخش چهار رشت خریداری مع الواسطه از مالک رسمی محرز گردیده است ، لذا به منظور اطلاع عموم ، مراتب در دو نوبت به فاصله ۱۵ روز آگهی میشود درصورتی که اشخاص نسبت به صدور سند مالکیت متقاضی اعتراضی داشته باشند میتوانند از تاریخ انتشار اولین آگهی به مدت دو ماه اعتراض خود را به این اداره تسلیم و پس از اخذ رسید ظرف مدت یک ماه از تاریخ تسلیم اعتراض ، دادخواست خود را به مراجع قضایی تقدیم نمایند ، بدیهی است در صورت انقضای مدت مذکور وعدم وصول اعتراض طبق مقررات سند مالکیت صادر خواهد شد.
تاریخ انتشار نوبت اول : ۱۴۰۴/۰۸/۰۶
تاریخ انتشار نوبت دوم : ۱۴۰۴/۰۸/۲۱
م الف ۴۴۹۶ شناسه آگهی : ۲۰۳۲۰۶۱
علی غلامعلی زاده رودکلی - رئیس اداره ثبت اسناد واملاک ناحیه دو رشت

آگهی موضوع ماده ۳ قانون و ماده ۱۳ آئین نامه قانون تعیین تکلیف وضعیت ثبتی اراضی و ساختمانهای فاقد سند رسمی

برابر رای شماره ۱۴۰۴۶۰۳۱۸۰۰۲۰۰۷۷۸۶ مورخ ۱۴۰۴/۰۷/۱۳ هیات موضوع قانون تعیین تکلیف وضعیت ثبتی اراضی وساختمانهای فاقد سند رسمی مستقر در واحد ثبتی شهرستان بندر انزلی تصرفات مالکانه وبلامعارض متقاضی محمود صیدکار برنا فرزند قربانعلی در ششدانگ عرصه یک قطعه زمین مشتمل بر یکباب خانه و محوطه به مساحت ۱۰۷ مترمربع در قسمتی از پلاک ۳۳۵ فرعی از ۶۴۵ اصلی بخش ۸ گیلان حوزه ثبت ملک انزلی که شماره پلاک فرعی ۷۰۵۹ برای آن در نظر گرفته شده است ، محرز گردیده است. لذا جهت اطلاع عموم در دو نوبت به فاصله ۱۵ روز آگهی میشود درصورتی که هرکس نسبت به صدور سند مالکیت بنام متقاضی اعتراض داشته باشد میتواند از تاریخ انتشار اولین آگهی به مدت دو ماه اعتراض خود کتبارا به اداره ثبت اسناد واملاک محل تسلیم و پس از اخذ رسید، ظرف مدت یک ماه از تاریخ تسلیم اعتراض دادخواست خود را به مراجع محترم قضایی تقدیم نموده و گواهی تقدیم دادخواست را به اداره ثبت محل تحویل نماید. بدیهی است در صورت انقضای مدت مذکور وعدم وصول اعتراض طبق مقررات سند مالکیت صادر خواهد شد.ضمناصدور سند مالکیت ، مانع مراجعه متضرر به دادگاه نخواهد شد. م الف ۴۷۸۵
شناسه آگهی: ۲۰۴۴۱۰۹
تاریخ انتشار نوبت اول: ۱۴۰۴/۰۸/۲۱ تاریخ انتشار نوبت دوم: ۱۴۰۴/۰۹/۰۵
سبحان جعفری - مدیر واحد ثبتی حوزه ثبت ملک انزلی

آگهی موضوع ماده ۳ قانون و ماده ۱۳ آئین نامه قانون تعیین تکلیف وضعیت ثبتی اراضی و ساختمانهای فاقد سند رسمی

برابر رای شماره ۱۴۰۴۶۰۳۱۸۰۰۲۰۰۷۱۲۹ مورخ ۱۴۰۴/۰۶/۲۴ هیات موضوع قانون تعیین تکلیف وضعیت ثبتی اراضی وساختمانهای فاقد سند رسمی مستقر در واحد ثبتی شهرستان بندر انزلی تصرفات مالکانه وبلامعارض متقاضی رضا سبیل گشتی فرزند حسین در ششدانگ یک باب خانه و محوطه به مساحت ۲۵۸ مترمربع در قسمتی از پلاک ۸ فرعی از ۲۵ اصلی بخش ۷ گیلان حوزه ثبت ملک انزلی که شماره پلاک فرعی ۱۹۵ برای آن در نظر گرفته شده است ، محرز گردیده است. لذا جهت اطلاع عموم در دو نوبت به فاصله ۱۵ روز آگهی میشود درصورتی که هرکس نسبت به صدور سند مالکیت بنام متقاضی اعتراض داشته باشد میتواند از تاریخ انتشار اولین آگهی به مدت دو ماه اعتراض خود کتبارا به اداره ثبت اسناد واملاک محل تسلیم و پس از اخذ رسید، ظرف مدت یک ماه از تاریخ تسلیم اعتراض دادخواست خود را به مراجع محترم قضایی تقدیم نموده و گواهی تقدیم دادخواست را به اداره ثبت محل تحویل نماید. بدیهی است در صورت انقضای مدت مذکور وعدم وصول اعتراض طبق مقررات سند مالکیت صادر خواهد شد.ضمناصدور سند مالکیت ، مانع مراجعه متضرر به دادگاه نخواهد شد. م الف ۴۷۸۶
شناسه آگهی: ۲۰۴۴۰۹۸
تاریخ انتشار نوبت اول: ۱۴۰۴/۰۸/۲۱ تاریخ انتشار نوبت دوم: ۱۴۰۴/۰۹/۰۵
سبحان جعفری - مدیر واحد ثبتی حوزه ثبت ملک انزلی

آگهی دعوت به افراز

نظر به اینکه خانم سمانه یوسفی مقدم برابر درخواست وارده تقاضای افراز چهاردانگ مشاع از ششدانگ یک قطعه زمین مزروعی به مساحت ۳۵۰۰۰۰ مترمربع تحت پلاک ثبتی یک فرعی از ۳۲۰- اصلی بخش ۷ قوچان حوزه ثبت ملک درگز کلاته ناله فرح را از این اداره نموده است و از نشانی و محل سکونت مالک مشاعی پلاک فوق اظهار بی اطلاعی نموده، لذا بدینوسیله به آقای قربان براتیان فرزند رضا مالک دو دانگ مشاع از ششدانگ پلاک مزبور اخطار وابلاغ می گردد که جهت عملیات افراز توسط نماینده ثبت و نقشه بردار واحد ثبتی انجام می گیرد راس ساعت ۹ صبح روز دو شنبه مورخه ۱۴۰۴/۰۸/۲۶ در محل وقوع ملک حضور بهم رسانید بدیهی است عدم حضور مانع از عملیات افراز نخواهد شد.
رئیس ثبت اسناد و املاک درگز - حجت نوبهاری

خوانندگان عزیز می‌توانند برای ارائه نظرات پیشنهادات و انتقادات خود از طریق شماره تلفن ۷۷۶۴۴۴۰۹ با روابط عمومی روزنامه جمهوری اسلامی تماس حاصل نمایند

شهردار قزوین در مراسم بهره‌برداری از چند پروژه مدیریت شهری:

تا پایان سال، کار اجرایی ۱۰۰ میلیارد تومان پروژه‌های شهرداری به پایان می‌رسد

قزوین–خبرنگار روزنامه جمهوری اسلامی: در مراسمی با حضور سالار ولایت مدار و فاطمه محمد بیگی نمایندگان قزوین در مجلس شورای اسلامی، مهدی صباغی شهردار، موسوی صانع مدیرکل امور مالیاتی قزوین، اعضای شورای شهر بهره‌برداری از چند پروژه شهری اعتبار آغاز شد.

این طرح‌ها شامل:مرکز ساماندهی مشاغل روزانه شهری، افتتاح گذر غذا، انتقال روز بازارهای هفتگی دوشنبه سه شنبه و چهارشنبه بازار، رونمایی از،سامانه ساماندهی و ثبت‌نام دست فروشان و وانت بارها، رونمایی سامانه املاک قراردادها و رسیدگی به شکایات شهروندی و بهره‌برداری از ایستگاه دوچرخه می‌باشد.برای افتتاح این پروژه‌ها بیش از ۱۰۴ میلیارد ریال از اعتبارات شهرداری هزینه شده است.

لازم به ذکر است با افتتاح پروژه‌های شهری به صورت مستمرهر هفته در یک روز گام مهمی در مسیر جلب رضایت شهروندان و تقویت وحدت شهردار و شورا برداشته شد وتا پایان امسال ۱۰۰ میلیارد تومان شامل چند بازارچه مرکزی، محلی و گل و گیاه و مرکز دام زنده در شهر قزوین افتتاح می‌شود.

شهردار قزوین در این مراسم با بیان اینکه تا پایان امسال ۱۰۰ میلیارد تومان پروژه‌های شهرداری به پایان می‌رسد،گفت: با افتتاح طرح‌های مدیریت شهری دنبال ایجاد زنجیره ارزش در خدمت رسانی هستیم و این رویکرد با جدیت ادامه دارد.

مهدی صباغی افزود: امروز با افتتاح مرکز ساماندهی مشاغل شهری به قشر کارگر ساختمانی و کارگران فصلی و روزمزد توجه کردیم زیرا حضور آنها در کنار خیابانها زیبنده نبود و ساماندهی مشاغل یک ضرورت بود.

وی افزود: این که یک کارگر صبح تا شب کنار خیابان بایستد تا کاری برایش مهیا شود زیبنده نبود و امروز با تعیین مکانی آبرومند امیدواریم انگیزه کارکردن آنها بیشتر شده و کرامت آنها نیز حفظ می‌شود و امیدواریم پس از تعیین مکان برای بیمه آنها نیز اقدام شود.

صباغی تصریح کرد: دو نقطه علاف راستا و بازارچه سپه برای گرفتن خدمات می‌روند لذا دنبال ایجاد بازارچه‌هایی بودیم که خدمت رسانی بدون منت و با حفظ کرامت و شخصیت مردم و شهروندان باشد و براحتی خدمت بگیرند.

شهردار قزوین یادآور شد: نداشتن گذر از دیگر نیازهای شهری بود که برای آن در چهارراه ولیعصر،اقدام کردیم و در کنار این خدمات شهری ایستگاه دوچرخه هم راه‌اندازی شد تا به سلامت شهروندان کمک شود.

وی افزود: جاده باراجین برای سلامت شهروندان بسیار مهم است و با ایجاد ایستگاه دوچرخه به حوزه ورزش هم اهمیت دادیم.

شهردار قزوین:
یکی از بزرگترین رسالت‌های ما ساماندهی امور شهری است و باید شهر را خوب نگهداریم و سپس آن را توسعه بخشیم و اگر شهروندان در کارها مشارکت کنند شهری زیبا و امن و توام با رفاه و آرامش و نشاط خواهیم داشت

شهردار قزوین افزود:یکی از بزرگترین رسالت‌های ما ساماندهی امور شهری است و باید شهر را خوب نگهداریم و سپس آن را توسعه بخشیم و اگر شهروندان در کارها مشارکت کنند شهری زیبا و امن و توام با رفاه و آرامش و نشاط خواهیم داشت.

وی با اشاره به اهمیت ساماندهی مشاغل شهری افزود: بسیاری از شهروندان عزیز ما در سطح شهر با شرافت کار می‌کنند؛ کارگر روزمزد، دستفروش، وانت‌دار یا کسی که کنار خیابان میوه می‌فروشد. این افراد هم حق دارند و هم باید کرامت‌شان حفظ شود. اقدام شهرداری در ساماندهی این مشاغل، در حقیقت حفظ حرمت همین مردم زحمتکش است. در عین حال، این طرح‌ها چهره شهر را نیز منظم‌تر و زیباتر می‌کند.

براساس این گزارش سالار آبنوش، نماینده مردم قزوین، البرز و آبیک در مجلس شورای اسلامی و عضو کمیسیون امنیت ملی و سیاست خارجی مجلس در آیین بهره‌برداری از مجموعه پروژه‌های شهرداری، ضمن تقدیر از تلاش‌های مجموعه مدیریت شهری و شهردار، گفت: افتتاح چنین طرح‌هایی که مستقیماً با مردم و خدمات شهری مرتبط است، بیانگر احساس مسئولیت، دغدغه‌مندی و پاکدستی مدیران شهری قزوین است. این مراسم‌ها فقط نماد عمرانی نیستند، بلکه نشانه تلاش برای نشاط، آرامش، بهداشت و کرامت انسانی در شهر است.

وی با اشاره به اهمیت ساماندهی مشاغل شهری افزود: بسیاری از شهروندان عزیز ما در سطح شهر با شرافت کار می‌کنند؛ کارگر روزمزد، دستفروش، وانت‌دار یا کسی که کنار خیابان میوه می‌فروشد. این افراد هم حق دارند و هم باید کرامت‌شان حفظ شود. اقدام شهرداری در ساماندهی این مشاغل، در حقیقت حفظ حرمت همین مردم زحمتکش است. در عین حال، این طرح‌ها چهره شهر را نیز منظم‌تر و زیباتر می‌کند.

نماینده مردم قزوین در مجلس شورای اسلامی ادامه داد: مدیریت چنین شرایطی کار ساده‌ای نیست؛ باید هم حق کارگر و کاسب خرد حفظ شود و هم آرامش و نظم شهری برقرار بماند. برنامه‌های شهرداری قزوین دقیقاً با همین نگاه متوازن پیش می‌رود. حاصل این تدبیر، شهری منظم، با نشاط و در شأن مردم بزرگ قزوین است.

آبنوس با اشاره به عملکرد شفاف و سلامت مالی مدیریت شهری تصریح کرد: من از نزدیک در جریان روند اجرای پروژه‌ها هستم، این اعتبارات، مال مردم است و به امانت در اختیار مدیریت شهری قرار گرفته نکته مهم این است که امروز شاهد هزینه‌کردی پاک، دقیق و به‌دور از رانت در مجموعه شهرداری قزوین هستیم.

شمیم بهشت
شهید رضا نصیری

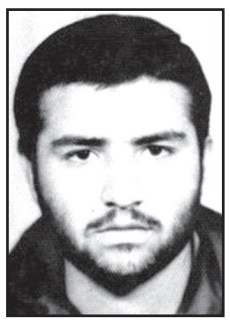

شهید رضا نصیری، بیستم آبان ماه سال ۱۳۴۶، درروستای شینقراز توابع شهر قزوین به دنیا آمد تا پایان دوره راهنمایی درس خواند. این شهید بزرگوار به عنوان پاسدار وظیفه در جبهه حضور یافت، دهم بهمن ماه سال ۱۳۶۵، در شلمچه بر اثر اصابت ترکش به شهادت رسید و مزار مطهرش در گلزار شهدای زادگاهش واقع است.

وصیت شهید:

برادران، استغفار و دعا را از یاد نبرید که بهترین درمان برای تسکین دردها است و همیشه به یاد خدا باشید و در راه او قدم بردارید و نگذارید دشمنان بین شما تفرقه بیندازند.

نماینده ولی‌فقیه استان:

اختلافات سیاسی یکی از مهم‌ترین موانع پیشرفت قزوین بوده است

قزوین–خبرنگار روزنامه جمهوری اسلامی: نماینده ولی‌فقیه در استان قزوین گفت: اختلافات فکری و سلیقه‌ای طبیعی و ناگزیر است، اما اینکه اختلافات فکری و سلیقه‌ای به تقابل بیانجامد پسندیده نیست. یکی از چیزهایی که باعث شده بود قزوین در جایگاه شایسته خود قرار نگیرد همین اختلافات بوده است.

حجه الاسلام مظفری در نشست صمیمی با جمعی از دانشجویان دانشگاه بین‌المللی امام‌خمینی(ره) در پاسخ به پرسش یکی از دانشجویان در خصوص فواید تشکیل شورای عالی راهبردی استان قزوین اظهارکرد: این شورا بسیار مفید بوده و در آینده هم بیش از این مفید خواهد بود، شهر و استان قزوین در سال‌های گذشته اختلافات سیاسی در استان ما بیش از اندازه بود.

وی ادامه داد: زمانی که بنده به‌عنوان نماینده ولی‌فقیه در استان و امام جمعه قزوین منصوب شدم، وظیفه خود دانستم با استفاده از آیات قرآن کریم، روایات اهل‌بیت(ع) و فرمایشات امامین انقلاب، مسئله وحدت را به‌عنوان یک راهبرد اساسی در سطح استان پیگیری کنم، چرا که اگر وحدت و همدلی در مجموعه مسئولان و مردم حاکم باشد، کارها خیلی بهتر پیش خواهد رفت و مشکلات سریع‌تر حل خواهد شد.

نماینده ولی‌فقیه در استان قزوین افزود: اکنون در سایه وحدت و اتحاد در استان، رفت و آمدهای مسئولین کشوری به قزوین جدی‌تر از قبل شده است و روند حل مشکلات با سرعت بیشتری پیگیری می‌شود.

وی خاطرنشان کرد: برای مثال مسئله آب که یکی از معضلات جدی استان است در سایه وحدت و اتحاد تا حد زیادی حل شده و درحال اجرایی شدن است، قرار است در روزهای آینده لوله‌کشی از سد طالقان تا تاکستان با حدود ۱۵ همت اعتبار پیش برود، یعنی با یک تعامل و همکاری بین دولت، اوقاف، سازمان مسکن و نهادهای دیگر این کار پیش خواهد رفت و این همکاری باعث شده این پروژه کلان در استان شروع شود و به توفیق الهی به سرانجام برسد.

مظفری تصریح کرد: چند سند راهبردی برای استان قزوین تدوین شده بود، اما مشکل در تدوین سند نیست، بلکه مشکل در پیگیری کارهاست.

وی یادآور شد: البته ذیل شورای عالی راهبردی چند کمیسیون تخصصی هم تعریف کرده‌ایم تا هم کسانی که عضو شورا بوده و هم کسانی که عضو شورا نیستند اما تخصص خاصی دارند، در این کمیسیون‌ها حاضر شوند و در خصوص مسائل منظر به‌صورت تخصصی و کارشناسی بحث کنند و حاصل آن به صحن علنی شورا بیاید، بنابراین کارهای کارشناسی در کمیسیون‌ها انجام می‌شود، و نتایج آن به صحن علنی شورا می‌رسد و کارها با وفاق و همدلی پیگیری می‌شود.

امام جمعه قزوین در پاسخ به پرسش یکی از دانشجویان در خصوص مسائل مطروحه در خطبه‌های نماز جمعه تشریح کرد: به عقیده بنده نباید افراط و تفریط در زمینه خطبه‌های نماز جمعه صورت بگیرد، افراط این است که برخی توقع دارند خطیب جمعه همه مسائل و مشکلات استان و کشور را پشت تریبون بازگو کند و از همه مسئولین انتقاد کند و شور و حرارتی در نماز جمعه ایجاد کند، اما ثمره این نوع خطبه خواندن و هیجان ایجاد کردن در بین مردم چیست؟ آیا با این نحو کار کردن مشکلات حل می‌شود یا بعضا ممکن است به تعمیق بیشتر مشکلات بیانجامد؟

وی عنوان کرد: برای مثال فرض کنید یک مسئول در استان در یک زمینه خاص کوتاهی کرده است، معقول این است که ابتدا تذکر شخصی به این مسئول داده شود تا این مسئله و مشکل پیگیری شود، البته یک موقع هم کار به جایی می‌رسد که دیگر راهی باقی نمی‌ماند جز اینکه مسئله در پشت تریبون نماز جمعه مطرح شود، اما اغلب مسائل این‌طور نیستند و وقتی به‌صورت شخصی پیگیری می‌شوند حل خواهند شد.

مظفری خاطرنشان کرد: لذا این ممکن است افراط قضیه باشد که سریع مسائل را پشت تریبون نماز جمعه مطرح کرده و سروصدا ایجاد کنیم اما به حل مسئله کمکی نکند و چه بسا به اختلاف بیشتر منجر شود، از طرف دیگر هم خطیب جمعه‌ای که هیچ توجهی به مسائل روز استان و کشورش نداشته باشد، این هم مطلوب نیست، بنابراین نه افراط و نه تفریط صحیح نیست.

وی تأکید کرد: در این چند ماه اخیر برخی مسائل در استان بوده که بنده به این نتیجه رسیده‌ام که باید پشت تریبون نماز جمعه مطرح شوند، برای مثال در موضوعی که بین شورای اسلامی شهر و شهرداری پیش آمده بود، بنده در خطبه‌های نماز جمعه این مسئله را مطرح کردم و پیگیری‌های دیگری هم صورت گرفت و ماجرا حل شد.

وی تصریح کرد: همچنین تأکید روی مسئله شرکت‌های خودرویی، مسئله مسکن ملی که دغدغه‌های جمعی از مردم بود هم در خطبه‌ها مطرح و پیگیری شد، بنابراین ما از مشکلات و مسائل مردم غافل نبوده‌ایم و تلاش کرده‌ایم آنجایی که باید مسئله‌ای در پشت تریبون نماز جمعه مطرح شود، این کار انجام شود.

مدیر امور آبفای شهرستان آوج:

مشارکت ۸۰ میلیارد ریالی خیرین در پروژه‌های تامین آب روستاهای شهرستان آوج

قزوین–خبرنگارروزنامه جمهوری اسلامی: با همکاری و مشارکت خیرین و اهالی خیر روستاها، از ابتدای سال جاری تاکنون مبلغ ۸۰ میلیارد ریال مشارکت اهالی و خیرین در پروژهای آبرسانی روستایی شامل حفر چاه، برق رسانی، احداث مخزن، صورت گرفته است.

محسن خمسه مدیر امور آب وفاضلاب شهرستان آوج با اعلام این مطلب، در توضیح اقدام‌های صورت گرفته سال جاری شرکت آبفا در شهرستان آوج اضافه کرد: در شش ماهه اول سال جاری ۴ کیلومتر اصلاح و توسعه شبکه و خط انتقال بصورت امانی انجام شده است.

وی همچنین حفر و تجهیز ۴ حلقه چاه، ساخت و تکمیل ۱۵۰ مترمکعب مخزن روستایی و رفع ۲۹۲ حادثه و ۱۲۰ فقره اصلاح انشعاب را از دیگر خدمات انجام شده شرکت آب و فاضلاب در حوزه شهرستان آوج برشمرد.

خمسه از تکمیل تصفیه خانه فاضلاب آبگرم و نصب ۲۵۰ فقره انشعاب فاضلاب را نیز از عملکردهای صورت گرفته در شش ماهه اول سال در حوزه شهرستان آوج عنوان کرد.

مدیر امور آبفای شهرستان آوج در پایان از کلیه شهروندان درخواست کرد با رعایت الگوی مصرف و صرفه جویی، شرکت را در تامین آب پایدار یاری کنند.

بهره‌برداری از مدرسه «برکت» در قزوین با مشارکت ۱۲۳ مودی مالیاتی

قزوین–خبرنگارروزنامه جمهوری اسلامی: مدیرکل امور مالیاتی استان گفت: همزمان با سفر معاون اول رئیس‌جمهور به استان قزوین؛ مدرسه شش کلاسه «برکت» روستای اروس‌آباد به بهره‌برداری می‌رسد.

سیدمحمود موسوی‌صانع اعلام کرد: در جریان سفر روز سه‌شنبه ۲۰ آبان معاون اول رئیس‌جمهور، به استان قزوین، مدرسه شش کلاسه «برکت» واقع در روستای اروس‌آباد از توابع بخش مرکزی شهرستان قزوین به بهره‌برداری خواهد رسید.

وی افزود: تأمین اعتبار این پروژه آموزشی با مشارکت ۱۲۳ مودی مالیاتی از طریق طرح «نشان‌دار کردن مالیات» صورت گرفته است.

مدیرکل امور مالیاتی استان تصریح کرد: این طرح به مودیان امکان می‌دهد تا هنگام ارائه اظهارنامه مالیاتی، بخشی از مالیات خود را به پروژه‌های عام‌المنفعه و توسعه‌ای اختصاص دهند و در اجرای پروژه‌های آموزشی، بهداشتی و زیربنایی مشارکت داشته باشند.

به گزارش ایسنا به نقل از روابط عمومی اداره‌کل امور مالیاتی استان قزوین، در روز یکشنبه ۱۸ آبان، موسوی‌صانع یادآور شد: در سال گذشته نیز ۹۵۱ مودی در تأمین اعتبار و احداث هفت مدرسه در سطح استان مشارکت کرده و مبلغی بالغ بر ۲۰ میلیارد تومان را به این منظور اختصاص دادند.

براساس این گزارش، مدرسه جدید روستای اروس‌آباد جایگزین بنای قدیمی و فرسوده آموزشی این روستا شده و از این پس ۶۹ دانش‌آموز دوره ابتدایی و ۴۰ دانش‌آموز دوره اول متوسطه در این فضا از خدمات آموزشی برخوردار خواهند شد.

افزایش پارک‌های منطقه سه قزوین به ۲۳ بوستان

قزوین–خبرنگارروزنامه جمهوری اسلامی: مدیر منطقه سه شهرداری قزوین گفت: تعداد کل پارک‌های موجود در سطح منطقه سه شهرداری قزوین ۲۳ پارک است؛ به‌طوری‌که کوچک‌ترین پارک محلی با وسعت ۱۲۰۰ مترمربع و بزرگ‌ترین آن با مساحت حدود ۲۷ هزار مترمربع در این منطقه قرار دارد. علی پوریوسفی افزود: از سال ۱۴۰۳ تاکنون، پنج پارک جدید در محدوده منطقه سه به بهره‌برداری رسیده که مجموع اعتبار هزینه‌شده برای احداث آن‌ها حدود ۶۰۰ میلیارد ریال بوده و این اعتبار از محل بودجه شهرداری قزوین تأمین شده است. وی ادامه داد: مساحت پارک‌های احداث‌شده به‌ترتیب شامل پارک امیرکبیر با ۲۷ هزار مترمربع، پارک ادیب با ۱۸۰۰ مترمربع، پارک فهیم با ۱۸۰۰ مترمربع، پارک امید با ۱۵۰۰ مترمربع و پارک امین با ۱۲۰۰ مترمربع است. مدیر منطقه سه شهرداری قزوین خاطرنشان کرد: پارک پیروزی با مساحت ۱۴۰۰ مترمربع درحال احداث بوده و طبق برنامه‌ریزی انجام‌شده، تا ابتدای سال ۱۴۰۵ به بهره‌برداری خواهد رسید.

مدیرکل راه و شهرسازی استان خبر داد:

پیشرفت ۶۸ درصدی طرح‌های حمایتی مسکن در قزوین

قزوین–خبرنگارروزنامه جمهوری اسلامی: مدیرکل راه و شهرسازی استان قزوین با اعلام پیشرفت ۶۸ درصدی فیزیکی پروژه‌ها گفت: ۸۰۰۰ واحد مسکونی تا پایان سال به متقاضیان تحویل می‌شود.

مجتبی دائی دائی از تداوم روند رو به رشد اجرای طرح‌های حمایتی مسکن در سطح استان خبر داد و اظهار کرد: با اقدامات انجام‌شده، تا پایان سال جاری بیش از ۸۰۰۰ واحد مسکونی به متقاضیان تحویل خواهد شد.

وی ادامه داد: در مجموع تاکنون ۷۰۱۲ نفر در طرح‌های حمایتی مسکن در استان قزوین ثبت‌نام کرده‌اند که از این تعداد، ۳۹۰۲ خانوار از مزایای طرح بهره‌مند شده‌اند و ۳۱۱۰ نفر دیگر در انتظار تخصیص زمین هستند. مدیرکل راه و شهرسازی استان قزوین افزود: از میان متقاضیان، ۲۶۱۳ خانوار از اردیبهشت‌ماه ۱۴۰۴ تاکنون صاحب زمین شده‌اند و براساس برنامه‌ریزی صورت‌گرفته، مابقی متقاضیان نیز در صورت تأمین اراضی مورد نیاز، تا پایان سال جاری صاحب زمین خواهند شد. وی با اشاره به عملکرد دستگاه در بخش ساخت و تحویل واحدهای حمایتی تصریح کرد: در سطح استان قزوین در قالب طرح‌های حمایتی مسکن، حدود ۲۵ هزار واحد مسکونی درحال اجراست. از این تعداد، ۲۵۰۰ واحد در سال‌های گذشته تکمیل و تحویل متقاضیان شده و در هفته دولت امسال نیز ۵۰۰۰ واحد دیگر به بهره‌برداری رسیده است. همچنین پیش‌بینی می‌شود تا پایان سال جاری حدود ۳۰۰۰ واحد دیگر نیز تکمیل و تحویل متقاضیان شود. دائی‌دائی با تأکید بر اینکه طرح‌های حمایتی مسکن در استان از وضعیت مطلوبی برخوردار است، خاطرنشان کرد: میانگین پیشرفت فیزیکی کل پروژه‌های حمایتی در سطح استان ۶۸ درصد است که نشان‌دهنده عزم جدی دولت برای تحقق وعده تأمین مسکن اقشار مختلف جامعه است. در بسیاری از شهرستان‌ها از جمله قزوین، تاکستان و آبیک، پیشرفت پروژه‌ها فراتر از میانگین استانی بوده است. به گزارش ایسنا به نقل از روابط عمومی اداره کل راه و شهرسازی استان قزوین، در روز دوشنبه ۱۹ آبان، وی در بخش دیگری از سخنان خود با اشاره به اهمیت تأمین زمین در تسریع اجرای پروژه‌ها تصریح کرد: تأمین زمین مهم‌ترین رکن اجرای طرح‌های حمایتی مسکن است. با همکاری دستگاه‌های اجرایی، اداره کل راه و شهرسازی در ماه‌های اخیر موفق شده است بخش قابل توجهی از زمین‌های مورد نیاز را شناسایی، تملک و آماده‌سازی کند. هدف‌گذاری ما این است که هیچ متقاضی واجد شرایطی بدون زمین باقی نماند. مدیرکل راه و شهرسازی استان قزوین همچنین بر ضرورت مشارکت و همکاری دستگاه‌های خدمات‌رسان در تکمیل زیرساخت‌ها تأکید کرد و افزود: با هماهنگی انجام‌شده با شرکت‌های خدمات‌رسان از جمله آب، برق و گاز، روند اجرای شبکه‌های زیرساختی در پروژه‌های حمایتی تسریع شده است تا امکان اسکان متقاضیان در واحدهای تکمیل‌شده در سریع‌ترین زمان فراهم شود. دائی‌دائی با اشاره به سیاست‌های وزارت راه و شهرسازی در حمایت از تولید و عرضه مسکن عنوان کرد: برنامه‌ریزی ما بر این است که علاوه بر طرح‌های حمایتی، پروژه‌های نهضت ملی مسکن نیز با سرعت بالا درحال انجام است تا سهم استان قزوین در تأمین مسکن مورد نیاز خانوارها در افق ۱۴۰۵ به‌طور کامل محقق شود. اجرای این طرح‌ها علاوه بر پاسخ‌گویی به نیاز مسکن، به ایجاد اشتغال، رونق ساخت‌وساز و تقویت اقتصاد شهری نیز کمک شایانی خواهد کرد.

آگهی مناقصه عمومی یک مرحله ای (نوبت دوم) (تهاتری)

جمهوری اسلامی ایران

فرمانده انتظامی استان قزوین در نظردارد به منظور احداث طرح مورد نیاز، بامشخصات ارائه شده در اسناد مناقصه و با شرایط زیر، نسبت به برگزاری تشریفات قانونی مناقصه اقدام نماید.

الف) مشخصات طرح: احداث منازل سازمانی به تعداد ۹ بلوک ۲۴ واحدی به متراژهر بلوک ۲۹۳۷/۶ متر مربع با اسکلت بتنی در هفت طبقه به متراژکل۲۶۴۳۸/۴مترمربعبا سیستم گرمایش پکیج و سرمایش کولر آبی سلولزی در شهر مهرگان استان قزوین.
ب) برآوردریالی طرح: مبلغ برآورد ریالی کل طرح معادل ۵۸۷۱/۳۳ میلیارد ریال به شرح ذیل می باشد.
۱) برآورد هر بلوک به میزان۵۸۹/۹۳۳/۰۵۹/۷۴۰ریال می باشد. وبرآورد کل بلوکها ۵۳۰۹ میلیارد ریال می باشد.
۲) برآورد محوطه سازی شامل (آسفالت ، فضای سبز، جدول کشی نهرو تک جدول و محوطه بازی کودکان) به متراژ ۱۶۲۹۱ متر مربع معادل ۳۰۰ میلیاردریال.
۳) برآورد مسجد به متراژ ۳۵۴ متر مربع معادل ۸۸/۵ میلیاردریال.
۴) برآورد دیوار محوطه به طول ۶۹۰ مترطول معادل ۳۳/۵ میلیارد ریال.
۵) برآورد فضاهای تسویه خانه ، فرهنگی ، مدیریت ، دژبانی ، فروشگاه به متراژ ۷۷۵ متر مربع معادل ۱۴۰/۳۳ میلیارد ریال.
ت) محل تامین اعتبار: بخشی از محل تهاتر املاک مازاد استان قزوین می باشد (۱- ملک کلانتری آبیک به آدرس آبیک بلوار طالقانی ۲- ملک سابق فرماندهی انتظامی بخش رامند به آدرس دانسفهان ۳- کلانتری ۱۲ بازار قزوین به آدرس قزوین خیابان شهید انصاری که تصویر اسناد مالکیت، کروکی موقعیت ملک، قیمت روز ملک به قیمت کارشناسی کانون کارشناسان رسمی دادگستری و نحوه تحویل ملک مورد تهاتر در زمان ارائه اسناد مناقصه، قابل رویت می باشد و در صورت تامین اعتبار بخشی بصورت نقدی خواهد بود.
ج) ضمانتنامه: تضمین شرکت در مناقصه به مبلغ ۱۳۴/۵۳ میلیارد ریال شامل ضمانتنامه معتبر بانکی یا فیش واریزی نقدی به حساب اعلامی در اسناد مناقصه می باشد.
د) شرایط اجرای طرح:پیمان به صورت اجرای کارهای ساختمانی سرجمع و فاقد هر گونه تعدیل آحادبهاء، مابه التفاوت مصالح، جبران آثار ناشی از نرخ ارز و ... می باشد و براساس فهرست بهای پایه ابنیه، مکانیکی و برقی سال ۱۴۰۴ و احتساب کلیه ضرایب متعلقه به فهرست بهاء است.
ه) کسورات: کسورات مطابق ضوابط و ابلاغیه های مورد عمل در طرح های غیر عمرانی ف.ا.ج.ا.ا. پرداخت و در پایان با ارایه مفاصا حساب تسویه می گردد.
و) پیش پرداخت:با توجه به تهاتر ملک در قبال احداث، هیچ گونه پیش پرداختی به پیمانکار پرداخت نمی گردد.
ز) مدت اعتبار پیشنهادات: ۲ ماه می باشد .
ح) شرایط مناقصه گزار: در رد یا قبول تمامی و یا هر یک از پیشنهادات، مختار است و به پیشنهادات مشروط، مخدوش و فاقد فهرست تجزیه بهاء، ترتیب اثر داده نخواهد شد.
ط) تاریخ واگذاری اسناد مناقصه: از مورخ۱۴۰۴/۰۸/۱۹تا مورخ ۱۴۰۴/۰۸/۲۵می باشد.
ی) آخرین مهلت قبول پیشنهادات: مورخ۱۴۰۴/۰۹/۱۲ می باشد.
ک) تاریخ بازگشایی پاکات مناقصه: مورخ۱۴۰۴/۰۹/۱۵ می باشد.
ل) محل بازگشایی پاکات مناقصه: به آدرس قزوین بلوار باهنر ستاد فرماندهی انتظامی استان قزوین می باشد.

–لذا از تمامی پیمانکاران دارای گواهی صلاحیت پیمانکاری معتبر صادره از سازمان مدیریت و برنامه ریزی کشور که در سامانه ساجات WWW.SAJAT.IR و ساجار WWW.SAJAR.IR قابل رویت بوده و دارای حداقل رتبه سه در رشته ابنیه (دارای ظریفت مجاز و آزاد برای شرکت در مناقصه متناسب با برآورد کل پروژه) می باشند و دارای گواهی صلاحیت ایمنی صادره از وزارت تعاون، کار و رفاه اجتماعی(HSE)، دعوت می گرددحداکثرظرف مدت پنج روز از تاریخ درج آگهی نوبت دوم بابه همراه داشتن فتوکپی برابر با اصل رتبه بندی شرکت (تأئیدیه صلاحیت پیمانکاری سازمان مدیریت و برنامه ریزی کشور)گواهینامه مودیان مالیاتی (مالیات بر ارزش افزوده)،صورت های مالی حسابرسی شده منتهی به سال جاری(برای پروژه ها با برآورد بیش از ۱۰ برابر سقف معاملات عمده دولتی)، یک جلد رزومه کاری پنج سال اخیر شرکت، جهت اعلام آمادگی ودریافت اسناد به منظورارزیابی تواناجرایی کار توسط دستگاه مناقصه گزاربه آدرس: قزوین بلوار باهنر ستاد فرماندهی انتظامی استان قزوین مراجعه نمایند.

تلفن: ۰۲۸۲۱۸۲۱۱۳۶ و ۰۲۸۲۱۸۲۱۴۵۹ دورنگار ۰۲۸۲۱۸۲۱۲۷۹

هزینه درج هر دو نوبت آگهی و ثبت قرارداد به عهده برنده مناقصه می باشد.

فرمانده انتظامی استان قزوین

در جریان بررسی عملکرد دولت در اجرای برنامه هفتم مطرح شد

هشدار مجلس درباره تبعات حذف ارز ترجیحی

نمایندگان مجلس در جریان بررسی عملکرد دولت در اجـرای برنامه هفتم در صحن علنی،با انتقاد از تورم افزایش قیمت مواد غذایی و کالاهای اساسـی، نسبت به حذف ارز ترجیحی هشدار دادند.

غلامحسـین زارعـی عضـو کمیسـیون اقتصادی مجلس در نشست علنی دیروز گفت: مسائلی درباره ارز ترجیحی مطرح می‌شـود که باعث ایجاد نگرانی‌هایی شـده است؛ مبادا تصمیمی غیر از مصوبه قانون بودجه سال ۱۴۰۴ در دولت اتخاذ شود.

وی افزود: تنها تکیه‌گاه اقشـار آسـیب‌پذیر همین بحـث یارانه‌ها و ارز ترجیحی اسـت. گسـترش دامنه فقر، کوچک شـدن سفره و مشـکلات معیشتی مردم اقتضـا می‌کند که اجازه ندهیم تصمیماتی اتخاذ شـود که شوک اقتصادی ایجاد کرده و تبعات جبران‌ناپذیری در پی داشته باشد.

زارعـی خطاب به رئیس سـازمان برنامه و بودجه و رئیس مجلس گفت: در حوزه کالاهای اساسـی، دولت و دسـتگاه‌های نظارتـی و قوه قضائیه نظـارت کامل انجام ندادند. در صادرات بـا کم‌اظهاری و در واردات با بیش‌اظهاری مواجهیم و این وضعیت کلاف سردرگمی ایجاد کرده که هیچ‌یک از نهادهای مسـئول به‌درستی در آن ورود نکردند.

وی تأکیـد کـرد: به جـای پرداختن بـه حذف ارز ترجیحی، دولت باید وظایف اجرایی خود را انجام دهد، دسـتگاه‌های نظارتی نظارت خود را کامل کنند و قوه قضائیه نیز در این زمینه فعال‌تر عمل کند.

حجت‌الاسـلام سـادات ابراهیمی عضو کمیسیون کشـاورزی مجلس هم اظهارداشـت: وضع معیشـتی مردم خوب نیسـت؛ تورم افسارگسـیخته سفره مردم را خالـی کرده و بیکاری خانمان‌سـوز، در کنار افزایش قیمت مواد غذایی و کالاهای اساسـی، زندگی مردم را سخت کرده است.

سـادات ابراهیمـی در ادامه با اشـاره بـه عملکرد بخش کشـاورزی در اجرای قانون برنامه هفتم، گفت: براساس آمار مرکز آمار ایران، رشد ارزش افزوده بخش کشـاورزی در سـال ۱۴۰۳ به ۳.۲ درصد رسیده است که از وزیر جهاد کشـاورزی تشکر می‌کنم؛ اما در عین حال اوضاع کشـاورزان خوب نیست. کاهش شدید ارز تخصیصی به وزارت جهاد کشـاورزی علت گرانی مواد غذایی است و عدم واردات کود فسفات عملا به منزله نابودی کشـت در سـال جاری اسـت. کمبود سوخت، مشـکلات آب، برق و تسهیلات نیز کشـاورزان ما را زمین‌گیر کرده است.

علیرضـا نثاری عضو کمیسـیون عمران مجلس هم گفت: درحالی از رشد اقتصادی ۸ درصد صحبت می‌کنیم که امروز در تکمیل زنجیره ارزش، کار اساسی و مطابق با برنامه انجام نداده‌ایم، ما نباید انتظار داشته باشیم رشد اقتصادی ۸ درصد اتفاق بیفتد درحالی که میانگین آن ۳ درصد است، لذا باید با این واقعیت کنار بیاییم.

نماینـده نهاونـد در مجلس با اشـاره بـه اهمیت رشـد اقتصادی در شـرایط امروز، اظهارداشت: یکی از مسـیرهای آن که در اختیار دولت اسـت، مولدسـازی دارایی‌هـای دولت اسـت. ۲ درصد از ۸ درصد رشـد اقتصادی از طریق افزایش سـرمایه بانک مسـکن در قانون برنامه دیده شـده که معـادل ۱۰۰ هزار میلیارد تومان اسـت اما اقدامی نشـده اسـت. وزارت اقتصاد، سـازمان برنامـه و سـازمان بـورس در این خصوص ناهماهنگ هستند.

*** رئیس کمیسـیون اقتصادی: رشـد سـه درصدی سال اول برنامه هفتم به سمت صفر رفته است**

رئیـس کمیسـیون اقتصـادی مجلس هـم گفت: تحقق رشـد ۸ درصدی در سـال نخست برنامه هفتم، خوشـبینانه است اما رشـد ۳ درصدی هم در سال دوم برنامه به سمت صفر رفته است.

شـمس الدین حسینی افزود: یعنی نه تنها روندهای بلندمدت ما رو به تخریب است بلکه شاخص‌های ما در بخش‌های مختلف، در سال شروع برنامه کاهش یافته است. سؤال اینجاست که آیا ابزار نداشتیم و آیا محیط کسـب و کار را تقویـت کردیم درحالی که براسـاس

گزارش هفته گذشـته در مجلس بیشـتر دستگاه‌ها از قانون تسـهیل در صدور مجوزهای کسب و کار سرباز زدند و حتی دسـتگاه‌های سـتادی نیز به وظیفه خود عمل نکرده‌اند.

حسـینی در زمینـه رشـد نقدینگی و تـورم نیز با درخواسـت از بانک مرکزی برای گزارش در این زمینه که برای تأمین ارز ترجیحی درچند سـال گذشـته چه میزان افزایش پایه پولی وجود داشـته، تصریح کرد: ما واقعیت‌هـا را به جامعه نمی‌گوییم به همین دلیل اتفاق نظر پیدا نمی‌کنیم.

*** انتقاد رئیس مجلس از تمرکز بر واردات کالا به جای تلاش برای بهینه‌سازی**

رئیس مجلس هم در جلسه علنی دیروز گفت: بهینه سازی را در بخش‌های مختلف کشور انجام نمی‌دهیم ولـی به راحتـی ۶ میلیـارد دلار بـرای واردات بنزین اختصاص می‌دهیم،باید به این موضوعات رسـیدگی و عمل کنیم.

قالیباف افزود: از سـال گذشـته درباره بهینه سازی تاکنـون، این موضوع را پیگیری کردیـم. اما آیا برای بهینه سازی باید ۹ ماه منتظر بمانیم. درحالی که بهینه سـازی می‌تواند بیشـترین تحرک را در بورس و بازار انرژی ایجاد کند.

رئیس سـازمان برنامه و بودجه در این جلسه تأکید کرد: در بخش سوخت، وضعیت نگران‌کننده‌ای داریم. در سال ۱۳۹۸ کشور حدود ۶ میلیارد دلار بنزین صادر می‌کرد، اما امسال واردات بنزین به همان میزان یعنی ۶ میلیارد دلار رسیده است یعنی هرچقدر بنزین را وارد کنیم از نان، دارو و بنیه دفاعی مردم کم می‌شود.

پورمحمدی با طرح این پرسش که آیا همین منابعی که الان داریم را به بهترین شـیوه مصرف می‌کنیم یا اینکه می‌توانیم آن را درست کنیم، اظهار داشت: ۲۵۰ هزار میلیارد تومان برای یارانه نان که می‌دهیم و برای گندمکاران پول کنار گذاشته ایم.

پورمحمدی به آمار به دست آمده از تخصیص یارانه نان اشـاره کرد و افزود: ۲۳ درصـد نانی که خریداری شد، توسط ۲ درصد کارت‌های بانکی انجام شده است و ۱۳ درصد نان کشـور را یک درصد کارت‌های بانکی خریدند.

وی بـا طرح این پرسـش که آیا روشـی که داریم انجام می‌دهیم متضمن عدالت اسـت یا اینکه کسانی دیگر ۲۳ درصد نان را برمی‌دارند و می‌برند، افزود: این آمار فقط مربوط به نان اسـت؛ حالا گندم چه می‌شود، آرد چه می‌شود، کاری با این موارد ندارم.

رئیس سازمان برنامه و بودجه به بودجه‌های عمرانی نیز اشـاره کرد و گفت: سال گذشته کل بودجه عمرانی کشـور به مبلغ ۴۰۰ همت تخصیص یافته بود که این رقم در مقایسه با بودجه که حدود ۴۳۰ همت بود یعنی حدود ۱۰ درصد بیشتر از میزان مصوب، که بی‌نظیر در تاریخ طرح‌های عمرانی کشور محسوب می‌شود.

پورمحمدی افزود: با ایـن حال، نتیجه این افزایش بودجه این شـد که اگر طرح‌های حوزه حمل و نقل، با همان پولی که سـال گذشـته تخصیص داده شـده یا امسـال پرداخت می‌شود، بخواهیم اجرا کنیم، براساس محاسبات، برای تکمیل کامل این طرح‌ها نیاز به ۱۰۱ سال زمان داریم یعنی هر روز طرح‌های جدیدی اضافه می‌شـود و این روند رشـد اقتصادی را تحت تأثیر قرار می‌دهد.

وی ادامـه داد: در حـوزه آب و فاضـلاب، اگر فقط همین پروژه‌ها با همان بودجه جاری اجرا شوند، حدود ۳۵ سـال طول می‌کشـد تا تمامی آن‌ها تکمیل شوند. این ارقام نشـان می‌دهد که چقـدر زمان و منابع لازم اسـت تا پروژه‌های عمرانی کشـور به نتیجه برسـند و چقـدر ایـن پروژه‌ها نیازمنـد برنامه‌ریـزی دقیق و تخصیص بهینه هستند.

*** وزیـر جهادکشـاورزی: الگـوی کشـت مطابق برنامه هفتم طراحی شده است**

در ادامه بررسـی عملکرد یکسـاله دولـت در امور اقتصـادی، اجتماعی و فرهنگی برنامه هفتم توسـعه، وزیر جهاد کشـاورزی توضیح داد: از جمله احکامی که درحال اجراست، تهیه برنامه کشت بود که البته الگوی کشت تهیه و اجرای برنامه الگوی کشت درحال انجام است.

نوری قزلجه افزود:حمایت از کشـاورزان متناسب با میزان رعایت برنامه الگوی کشت، همچنین خریدهای تضمینی در قالب همین حکم قانونی انجام می‌گیرد.

وزیر جهادکشـاورزی با بیـان اینکه آب تخصیصی بخش کشاورزی از ۷۰ میلیارد مترمکعب به ۴۶ میلیارد مکعب رسـیده است، گفت: سند الگوی کشت با وجود مشـوق‌های حمایتی، فاقد ضمانت اجرایی و بازدارنده است.

***وزیر اقتصـاد: کمیته‌ای در وزارت اقتصاد برای پایش اجرای قانون برنامه هفتم تشکیل شده است**

وزیر اقتصاد هم در گزارشـی یاد آوری کرد: در آغاز اجـرای برنامه هفتم، کشـور با چندین هـزار مگاوات ناترازی برق، ناترازی قابل توجه در حوزه انرژی و آب، تورم بالای ۳۰ درصد و رشد اقتصادی حدود سه درصد مواجـه بود. در چنین شـرایطی دولت جدید مسـتقر و اجرای قانون برنامه آغاز شد.

سـیدعلی مدنی زاده همچنین از تشکیل و استقرار کمیتـه‌ای در وزارت اقتصاد بـرای پایش اجرای قانون برنامـه هفتم خبـر داد و افزود: ایـن کمیته به‌صورت مستمر تمام مسئولیت‌های واگذار شده به وزارتخانه را رصـد می‌کند. تاکنون بیش از ۱۵۰ پروژه در وزارتخانه تعریـف شـده و ۶ ابرپروژه نیز تحت نظارت مسـتقیم بنده درحال اجراسـت تا موانع تحقق رشـد ۸ درصدی برطرف شود.

*** رئیس بانک مرکزی: تنها ۵ بانک کفایت سرمایه منفی دارند**

رئیـس کل بانـک مرکزی هم گفت کـه در قانون برنامه، ۹۶ حکم به نام بانک مرکزی است. از این تعداد ۵۷ حکـم را تدوین، تصویب کـرده و گزارش عملکرد ارائه کرده‌ایم، ۲۷ حکم درحال نهایی شـدن اسـت و ۱۲ حکم مربوط به دسـتگاه‌های اجرایی دیگر بوده که بانک مرکزی با آن‌ها همکاری می‌کند.

محمدرضا فرزین در بخـش دیگری از اظهاراتش توضیح داد: در سـال ۱۳۹۹، از میان ۲۹ بانک کشور، ۱۴ بانک دارای سـرمایه منفی و ۱۵ بانک با سـرمایه مثبـت بودند که از میـان بانک‌های مثبـت، ۸ بانک بـالای ۸ درصد بودنـد. اکنون تنهـا ۵ بانک کفایت سـرمایه منفی دارند و ۲۳ بانک دارای سـرمایه مثبت هسـتند که از این تعـداد، ۱۳ بانک بـالای ۸ درصد کفایت سـرمایه دارند. انتظار داریم بـه‌زودی بقیه نیز به این سطح برسند.

رئیس کل بانک مرکزی با بیان اینکه اکنون نسبت کفایت سـرمایه در نظام بانکی به ۴.۵۴ درصد رسـیده است، به نمایندگان مجلس اطمینان داد که این شاخص در پایان اجرای برنامه هفتم به هشت درصد برسد.

وی با بیان اینکه تحقق اهداف برنامه با شیوه کنونی تامین مالی کشـور امکان پذیر نیست زیرا واگذاری ۹۰ درصد تامین مالی کشـور به نظـام بانکی اثار تورمی و نقدینگی به دنبال دارد تصریح کرد: افزایش قیمت دلار از ۴۵ هزار تومان به ۷۰ هزار تومان در مرکز مبادله ارز و طلای ایران از آذرماه سال ۱۴۰۳ زمینه ساز افزایش نرخ تورم شـد و این نرخ هم‌اکنون براساس آمار بانک مرکزی ۳۸.۹ درصد است.

رئیس کل بانک مرکزی در تشریح چالش‌ها و موانع دسـتیابی به اهداف برنامه هفتم توسعه گفت: دستیابی بـه اهداف برنامه هفتـم با روش کنونـی تامین مالی کشور امکان پذیر نیست. بیش از ۹۰ درصد تامین مالی کشـور به عهده نظام بانکی است که واجد آثار تورمی و نقدینگی است. ازسـویی کسری بودجه دولت باعث فشـار بر منابع پایه پولی کشور شـده و این امر باعث اختلال در تامین مالی بخش خصوصی شده است.

وی افزود: ضعف در مقررات تجاری کشـور و وجود رویه‌های متفاوت برای واردات و صادرات بدون نظارت و تنظیـم گری بانـک مرکزی از دیگـر موانع تحقق اهداف برنامه هفتم است.

فرزین خاطرنشـان کرد: موضوع کسـری سرمایه بانک‌هـای دولتی و عدم تعیین تکلیف بدهی دولت به نظـام بانکی از دیگر موانع دسـتیابی به اهداف برنامه توسعه است.

رئیس سازمان ثبت اسناد و املاک کشور:

چند سامانه متصل به سامانه سازمان ثبت دچار قطعی و اختلال مکرر هستند

رئیس سـازمان ثبت اسـناد و املاک کشـور گفت: در ماه‌های اخیر، قطعی‌هـا و اختلال‌های مکرر در تعدادی از سـامانه‌ها از جمله سامانه املاک و اسکان، موجب کندی، توقـف موقـت یا اختلال جـدی در عملکرد سـامانه ثبت الکترونیک اسناد شـده و در این راستا، مکاتباتی با وزارت راه و شهرسـازی و کمیسـیون اصـل ۹۰ مجلس صورت گرفته است.

به گزارش ایسنا، حسن بابایی رئیس سازمان ثبت اسناد و املاک گفت: از سـال ۱۳۱۰ که موضوع تثبیت مالکیت و صدور اسناد رسـمی برای اراضی و املاک مطرح شد تا بـه امروز مجموعاً ۳۴ میلیون و ۸۳۷ هزار صدور سـند در حوزه اراضی و املاک داشـته‌ایم کـه از این تعداد، بیش از ۲۷ میلیون و ۲۰۰ هزار مورد «سند تک‌برگ» و بیش از ۷ میلیون و ۵۰۰ هزار مورد «سند دفترچه‌ای» هستند.

وی افزود: با تصویب قانون الزام به ثبت رسمی معاملات اموال غیرمنقول و لازم الاجرا شـدن آن در سـال گذشته، داشتن سند تک‌برگ، شرط برخورداری از ظرفیت‌های این قانون شد؛ ما موظفیم که براساس ماده ۱۰ این قانون باید در خصوص تبدیل اسـناد اراضی و امـلاک قولنامه‌ای به تـک برگ، اقدامات لازم را انجام دهیم؛ از سـال ۱۳۱۰ تا سـال جاری، ۳۴ میلیون سند رسمی صادر شده و ما طبق قانون، باید ظرف دو سال، ۲۰ میلیون سند عادی را به سند رسمی تبدیل کنیم.

بابایـی گفت: از آنجـا که بند «پ» مـاده ۱۱۴ قانون برنامه هفتم پیشـرفت، تصریح دارد که «سـازمان ثبت به منظور تسـهیل در ارائه خدمات ثبتی و تسـریع در اجرای قانون جامع حدنگار، نسبت به صدور پروانه کارگزاری فنی، مهندسی و حقوقی برای اشخاص حقوقی دارای صلاحیت، اقدام قانونی نماید»، سازمان ثبت نیز به سمت برون‌سپاری در حوزه املاک حرکت کرده است.

وی افـزود: خوشـبختانه در دوره تحـول و تعالی قوه قضاییه، ما بعد از ۸۴ سال در نظام ثبتی، شاهد برون سپاری در حوزه املاک هستیم؛ در سال ۱۳۲۰ اولین برون‌سپاری در نظام ثبتی کشور با راه‌اندازی دفترخانه‌های اسناد رسمی انجام شد و خوشبختانه امروز برون‌سپاری در حوزه املاک نیز انجام شده است؛ در دستورالعمل صادره از جانب رئیس قوه قضاییه در مهرماه سـال جاری با موضوع «بند پ ماده ۱۱۴ قانون برنامه هفتم پیشرفت جمهوری اسلامی ایران» اختیارات وسـیعی برای حوزه کارگزاران فنی تعریف شـده کـه از جمله آنها می‌توان به «تبدیل اسـناد دفترچه‌ای به تک‌بـرگ» و «درج ادعای موضوع ۱۰ قانون الزام به ثبت رسمی معاملات اموال غیرمنقول» اشاره کرد.

رئیس سـازمان ثبت اسـناد و املاک گفت: ما امروز در سـازمان ثبت به بلوغی رسیده‌ایم که می‌توانیم کلینیک‌ها یا پردیس‌های ثبتی را تعریف کنیم که در این کلینیک‌ها و پردیس‌ها، امور اسناد و املاک به مردم تفویض شود.

بابایـی در بخـش دیگری از سـخنان خود، با اشـاره گلایه‌هـای مردم و سـردفترداران از قطعی سـامانه‌ها در دفترخانه‌هـای اسـناد رسـمی، گفـت: چندین سـامانه از سامانه‌های متصل به سامانه سازمان ثبت در دفترخانه‌های اسناد رسمی، دچار قطعی‌ها و اختلال‌های مکرر هستند.

وی با بیـان اینکه طبق بررسـی‌های میدانی به عمل آمده، عمده این قطعی‌ها ناشـی از سـامانه‌هایی است که با اشـکالات فنی مواجه هسـتند، گفت: در ماه‌های اخیر، قطعی‌هـا و اختلال‌هـای مکرر در تعدادی از سـامانه‌ها از جمله سامانه املاک و اسکان، موجب کندی، توقف موقت یا اختلال جدی در عملکرد سـامانه ثبت الکترونیک اسناد شـده و در این راستا، مکاتباتی با وزارت راه و شهرسازی و کمیسیون اصل ۹۰ مجلس صورت گرفته است.

دکتر پزشکیان در نشست بررسی مشکل آبی ۴ استان مرکزی کشور:

استفاده از ظرفیت نخبگان، از ارکان اصلی تصمیم‌سازی در مدیریت چالش آب است

رئیس‌جمهور در نشست بررسی چالش‌های آبی ۴ استان مرکزی کشور، استفاده از ظرفیت نخبگان را از ارکان اصلی تصمیم‌سـازی در مدیریت چالش آب دانست و بر ضرورت اتخاذ تصمیمات کارشناسی و مبتنی بـر داده‌های دقیق، برای تأمین آب مورد نیاز مناطق درگیر این چالش، با کمترین تبعات زیسـت‌محیطی و اجتماعی برای سایر مناطق کشور تأکید کرد.

جلسـه بررسـی راهکارهای رفع چالش‌های آبی با تمرکز بر ۴ اسـتان مرکزی کشـور، دوشنبه ۱۹ آبان ۱۴۰۴، به ریاسـت دکتر مسعود پزشکیان و با حضور وزرای نیرو، جهادکشاورزی، علوم، تحقیقات و فناوری، رئیس سـازمان حفاظت محیطزیسـت، اساتید و نخبگان دانشگاهی و اسـتانداران استان‌های اصفهان، یزد، چهارمحال و بختیاری و کهگیلویه و بویراحمد برگزار شد.

در ابتدای این جلسه، گزارش جامعی از نتایج مطالعات، تحقیقات و احصای راهکارهای عملیاتی کارگروه تخصصی تشکیل‌شـده در دانشـگاه تهران، با محوریت بررسی چالش آبی کشور، توسط رئیس این دانشگاه ارائه شد. این گزارش با هدف ارائه راهکارهای علمی و اجرایی برای رفع ناترازی‌های آبی در مناطق مختلف کشور تهیه شده و مورد بررسی دقیق اعضای جلسه قرار گرفت.

در ادامه، وزیر نیرو و رئیس سـازمان حفاظت محیطزیست و استانداران اصفهان، چهارمحال و بختیاری، یزد و کهگیلویه و بویراحمد نیز ضمن تشـریح مجموعه اقدامات دسـتگاه‌های متبوع خود در این زمینه، بر ضرورت مدیریت یکپارچه منابع آبی، افزایش بهره‌وری در مصرف، توسعه فناوری‌های نوین در حوزه تأمین و تولید آب و الزام دستگاه‌ها و بخش‌های مختلف کشور به رعایت مصوبات و سیاست‌های مصوب دولت در این زمینه تأکید کردند. رئیس‌جمهور در این نشسـت، اسـتفاده از ظرفیت نخبگان و دانشگاهیان را از ارکان اصلی تصمیم‌سازی در مدیریت چالش آب دانست و بر ضرورت اتخاذ تصمیمات علمی، کارشناسی و مبتنی بـر داده‌های دقیق، برای تأمین آب مورد نیاز مناطق درگیر این چالش، با کمترین تبعات زیسـت‌محیطی و اجتماعی برای سایر مناطق کشور تأکید کرد.

به دسـتور رئیس‌جمهـور، فعالیت کارگروه تخصصی دانشـگاه تهران به‌صورت مسـتمر ادامه می‌یابد و دانشگاه‌های مناطق ۹ گانه حوضه‌های آبریز کشور نیز به این فرایند مطالعاتی و تحقیقاتی خواهند پیوست. مقرر شد هر منطقه، ضمن احصای چالش‌ها و ظرفیت‌های بومی، راهکارهای علمی خود را زیر نظر کارگروه مرکزی دانشگاه تهران نهایی و برای تصویب و اجرا به دولت ارائه کند.

همچنین دکتر پزشـکیان دسـتور داد روند احداث و تکمیل سدهای کوهرنگ ۳، خرسان ۳ و ماندگان با هدف تأمین پایدار آب و خروج از وضعیت اضطرار آبی در استان‌های اصفهان، یزد و چهارمحال و بختیاری، با شـتاب بیشـتری در دسـتور کار قرار گیرد. تأمین مالی این طرح‌ها نیز با بهره‌گیری از ظرفیت مسئولیت اجتماعی شرکت‌های بزرگ صنعتی مستقر در منطقه مرکزی کشور دنبال خواهد شد.

براساس تصمیمات اتخاذ شده، دستگاه‌های اجرایی مرتبط موظف شدند گزارش پیشرفت اقدامات و نتایج فعالیت‌های خود را به‌صورت مستمر به رئیس‌جمهور ارائه دهند.

همچنین صداوسـیما و سـایر رسانه‌های دیداری و شـنیداری کشور مکلف شـدند با اجرای برنامه‌های آموزشـی و ترویجـی، در زمینه آگاه‌سـازی عمومی و ترویـج فرهنگ صرفه‌جویی و کاهـش مصرف آب نقش‌آفرینی مؤثرتری داشته باشند.

مدیرعامل خانه کتاب ایران:

طرح‌های حمایتی از کتابفروشان در هفته کتاب ادامه دارد

مدیرعامل خانه کتاب ایران درباره طرح‌های حمایتی از کتابفروشـان تا پایان سـال ۱۴۰۴ گفت: منتظر تامین اعتبار برای طرح حمایتی هفته کتاب هسـتیم و طرحی نیز در زمسـتان برای حمایت از کتابفروشـان اجرا خواهیم کرد.

ابراهیـم حیدری در نشسـت خبری ضمن اعـلام برنامه‌های هفته کتاب با اشاره به برنامه‌های گسـترده در سراسر کشور گفت: هفته کتاب در راستای گسترش عدالت فرهنگی و با هدف ترویج کتابخوانی برگزار می‌شود.

ابراهیـم حیـدری دربـاره طرح‌های حمایت از کتابفروشان در هفتـه کتاب گفت: همیشـه در همه نشسـت‌ها، کتابفروشان اولین سؤال هستند چون موضوع مهم و تأثیرگذاری هستند.

وی افزود: ما امسال دو طرح حمایتی از کتابفروشان داشته ایم، یکی طرح پیوست به نمایشگاه کتاب بود که فروش بسـیار خوبی برای کتابفروشـان ثبت شد و دومی به مناسبت هزار و پانصدمین سال میلاد پیامبر اکرم (ص) بود که این بار هم یارانه خوبی را اختصاص دادیم، انشـاالله هم در این هفته منابع تامین شـود و حتما به کتابفروشـان توجه داریم. دبیر سـی و سومین دوره هفته کتاب ایران، ادامه داد: در فصل زمستان هم برنامه دیگری برای حمایت از کتابفروشان خواهیم داشت و همواره در طول سال نیز برای کتابفروشان برنامه‌های ویژه‌ای داشته‌ایم و به آنها یارانه اختصاص داده‌ایم و در نمایشگاه‌های استانی نیز برای اولین بار به کتابفروشی‌های هر استان سهمیه اختصاصی داده‌ایم که از سهمیه نمایشگاه استانی هم استفاده کند.

وی در پاسـخ به سـؤال خبرنگاران درباره تسویه‌حسـاب با کتابفروشـان طرح «بازار کتاب» گفت: به کتابفروشـان در طول سـال، یارانه پرداخت می‌کنیم، تـا الان هم هرچه وزارتخانه پرداخـت کرده را واریز کرده‌ایم. با توجه به دوران پس از جنگ و شـرایط کشـور، به شـکل ماهانه ۳ یا ۴ میلیارد یارانه پرداخت می‌کنیم. تامین منابع در کشـور به سـختی درحال انجام است، اما تاکنون هرآنچه وزارتخانه پرداخت کرده، واریز کردیم. دبیر سی‌وسومین هفته کتاب ادامه داد: با این حال باید بدانیم این عقب‌افتادگی‌ها تنها در حوزه کتاب نیسـت؛ زیرا شـاهد تبعات جنگ هستیم، باید سعی کنیم در حد وسـع به کتابفروشی‌ها بپردازیم البته تلاش می‌کنیم منابع لازم را تامین کنیم.

حیدری درباره طرح پیاده‌راه کتاب گفت: در این زمینه نه‌تنها به کتابفروشـی‌ها توجه خواهد شـد، بلکه مجموعه‌ای از برنامه‌های فرهنگی و هنری مرتبط با حوزه کتاب با مشارکت اهالی قلم، نویسندگان، ناشران و هنرمندان مثل نشست‌های فرهنگی، رونمایی کتاب، نقد و بررسی کتاب نیز در آن برگزار خواهد شد.

حیدری در ادامه درباره ارزیابی برنامه‌های هفته کتاب نیز افزود: مجموعه نشسـت‌های تخصصی توسط کارگروه‌های تخصصی انجام شـده اسـت، قرار نیسـت هفته کتاب چیزی را جابه‌جا کند، اتفاق خاصی که بگوییم هدف‌گذاری شـد تا سـرانه مطالعه را از ۲ دقیقه به ۵ دقیقه برسانیم. هفته کتاب موج رسانه‌ای است بـرای بالابـردن سـرانه مطالعه، کمک به فروش کتاب، کمک به نوشـتن بهتر و کمک به اینکه رسـانه و سیاسـت‌گذار به مشکلات و گرفتاری کتاب توجه کنند. هفته کتاب موج رسانه‌ای تبلیغی و ترویجی است و اینکه چقدر تأثیرگذار بوده هم نکته دیگری است که پیمایش آن کار راحتی نیست.

وی دربـاره میزان بودجه هفته کتـاب نیز گفت: بودجه این رویداد دوبرابر شـده که ۵۰ درصد از میزان بودجه در راسـتای عدالت فرهنگی به اسـتان‌ها اختصاص داده شده است که بعد از جمع‌آوری گزارش، خانه کتاب بودجه به حساب دبیرخانه‌ها در استان‌ها واریز خواهد شد.

وی عدد دقیق بودجه امسال هفته کتاب را چنین اعلام کرد: بودجه امسال نزدیک به ۱۰ میلیارد تومان بوده که ۵ میلیارد تومان به استان‌ها تخصیص داده شده است.

آگهی مزایده عمومی شماره ۱۰۰/۷۰۷ مورخ ۱۴۰۴/۰۸/۱۹ شرکت سهامی جنگل شفارود
فروش ۱۰۰ تن گرده بینه صنوبر قطر بالای ۲۰ سانتی‌متر

شـرکت سـهامی جنگل شـفارود درنظر دارد ۱۰۰ تن گرده بینه صنوبر قطر بالای ۲۰ سـانتی‌متر در پیلمبرا سـری ۱۹ - قطعه ۵ (پروانـه قطع شـماره ۱۴۰۴۲۲۷۴۷- ۱۴۰۴/۰۷/۱۹) که ماهیت آن در فرم شـرایط درج شـده اسـت را از طریـق مزایده عمومی به فروش برسـاند؛ لذا متقاضیان به منظور دریافت اسـناد مزایده پس از انتشـار یک نوبت آگهی در روزنامه جمهوری اسـلامی تا تاریخ ۱۴۰۴/۰۸/۲۶ (به غیر از ایام تعطیل) به نشانی گیلان - رضوانشهر - پونل به واحد بازرگانی شرکت سهامی جنگل شفارود مراجعه و اسناد مزایده را دریافت نمایند. هم‌چنین متقاضیان بایستی پیشنهاد قیمت خود را تا ساعت ۹ صبح روز دوشنبه مورخ ۱۴۰۴/۰۸/۲۶ در صندوق (نصب شـده واحد بازرسـی) دریافت پاکت مناقصه و مزایده‌های شرکت با درج تاریخ و ساعت قرار دهند. تاریخ بازگشایی پاکت‌ها رأس سـاعت ۰۹:۳۰ صبح روز دوشـنبه مورخ ۱۴۰۴/۰۸/۲۶ در محل شرکت خواهد بود. ضمناً مبلغ سپرده شرکت در مزایده ۵٪ نسـبت به کل مبلغ پیشـنهادی بوده که به شماره شبای: IR۰۹۰۶۰۰۶۴۱۴۰۱۱۰۱۸۶۵۲۶۴۰۰۱ بانک قرض‌الحسنه مهر ایران - شعبه تالش واریز یا ضمانت‌نامه بانکی معتبر به نام شرکت سهامی جنگل شفارود ارائه نمایند.

شماره تلفن: ۴۳۶۰۹۷۵۱-۰۱۳ و ۰۹۱۲۵۹۶۷۸۲۴ «دفتر بازرگانی»

مهدی صفاتی مدیرعامل شرکت سهامی جنگل شفارود

آگهی مناقصه عمومی شماره ۱۰۰/۷۰۶ مورخ ۱۴۰۴/۰۸/۱۹
(خرید ۵۰ تن برنج هاشمی ممتاز گیلان سورت شده با هزینه بسته‌بندی و حمل)

شرکت سهامی جنگل شفارود درنظر دارد تأمین و بسته‌بندی محصول برنج ایرانی (خرید ۵۰ تن برنج هاشمی ممتاز گیلان سورت شـده با هزینه بسـته‌بندی و حمل) خـود را از طریق مناقصه عمومی به فروشـنده واجدصلاحیت واگذار نماید؛ لـذا متقاضیان به منظور دریافت اسـناد مناقصه پس از انتشـار یک نوبت آگهی در روزنامه جمهوری اسـلامی تا تاریخ ۱۴۰۴/۰۸/۲۶ (به غیر از ایام تعطیل) می‌توانند به واحد بازرگانی شرکت سهامی جنگل شفارود به نشانی گیلان - رضوانشهر - پونل مراجعه و پیشنهاد قیمت خود را حداکثر تا ساعت ۹ صبح روز دوشنبه مورخ ۱۴۰۴/۰۸/۲۶ در صندوق (نصب شده واحد بازرسی) دریافت پاکت مناقصه و مزایده‌های شرکت با درج تاریخ و ساعت قرار دهند. ضمناً مبلغ سپرده شرکت در مناقصه ۷/۰۰۰/۰۰۰/۰۰۰ ریال(با بازپرداخت ۱۵ روز) بوده که باید به شماره شبای: IR۰۹۰۶۰۰۶۴۱۴۰۱۱۰۱۸۶۵۲۶۴۰۰۱ به نام شرکت سهامی جنگل شفارود بانک قرض‌الحسنه مهر ایران - شعبه تالش واریز گردد یا معادل آن ضمانت‌نامه بانکی معتبر با اعتبار سه ماهه تحویل نمایند. همچنین تاریخ بازگشایی پاکت‌ها در ساعت ۰۹:۳۰ صبح روز دوشنبه مورخ ۱۴۰۴/۰۸/۲۶ در محل شرکت خواهد بود.

شماره تلفن: ۴۳۶۰۹۷۵۱-۰۱۳ و ۰۹۱۲۵۹۶۷۸۲۴ «دفتر بازرگانی»

مهدی صفاتی مدیرعامل شرکت سهامی جنگل شفارود

حکم قصاص قاتل پزشک یاسوجی در ملاءعام اجرا شد

حکم قصاص نفس قاتل، دکتر محسن داودی پزشک متخصص قلب و عروق یاسوجی در ملاء عام اجرا شد.

سید وحید موسویان دادستان مرکز استان کهگیلویه و بویراحمد گفت: در شعبه اول دادگاه کیفری یک استان پس از بررسی کارشناسی تمام ادعاهای متهم و احراز سلامت روان، حین ارتکاب جرم و صدور حکم قصاص نفس و تأیید در شعبه بیستم دیوان عالی کشور، با درخواست اولیاء دم و استیذان از رئیس قوه قضاییه، حکم صادره صبح امروز سه‌شنبه ۲۰ آبان قبل از طلوع آفتاب در ملاء عام به مرحله اجرا درآمد.وی افزود: اجرای این حکم، پیامی برای افرادی است که بخواهند امنیت جامعه و شهروندان را مخدوش نمایند.

موسویان گفت: قاتل پس از این جنایت هولناک، اقدام به انتشار فعل ارتکابی خود در فضای مجازی کرد. وی در ویدئویی به افراد دیگری هشدار داده بود که به سراغ آنان نیز خواهد رفت، اما سرانجام در چنگال عدالت گرفتار و به سزای عمل خود رسید.

حکم قصاص نفس دکتر محسن داودی پزشک متخصص قلب و عروق که در شامگاه ۲۱ آبان ماه سال ۱۴۰۳ در شهر یاسوج و در مسیر بازگشت به منزل با سلاح گرم به قتل رسیده بود، قبل از اولین سالگرد این حادثه، در ملاء عام در شهر یاسوج اجرا شد.

تشکیل پرونده قضایی برای منتشرکنندگان ادعای دروغ پیدا شدن پیکرهای مجهول‌الهویه در بستر سد کرج

در پی انتشار خبر دروغ و جعلی مبنی بر پیدا شدن چند پیکر مجهول‌الهویه در بستر سد کرج، دادستانی کرج در این مورد پرونده قضایی تشکیل داد.

اداره کل پزشکی قانونی استان البرز نیز ضمن تکذیب خبر در همین رابطه عنوان کرده است طی هفته‌های اخیر مواردی که دائر بر کشف جسد از سد امیرکبیر بوده و به این مرکز تحویل شده باشد، نداشته‌ایم.

در پی انتشار خبری نادرست منتسب به یکی از رسانه‌های محلی با عنوان «با خشک شدن سد کرج تاکنون پیکر ۷۴ نفر پیدا شده است»، شرکت آب منطقه‌ای البرز ضمن رد قاطع این ادعا، اعلام کرد خبر مذکور کاملاً کذب، غیرمستند و فاقد هرگونه مبنای فنی، میدانی و مستندات رسمی است. براساس بررسی‌های دقیق کارشناسان فنی و نیروهای مستقر در محل سد امیرکبیر (کرج)، تاکنون هیچ‌گونه موردی از کشف پیکر افراد در محدوده این سد مشاهده یا گزارش نشده است. تمامی فعالیت‌های بهره‌برداری و پایش ایمنی سد در شرایط عادی و مطابق با استانداردهای فنی درحال انجام است.

انهدام باند ۷ نفره سرقت موتورسیکلت در تهران

رئیس اداره هفتم مبارزه با سرقت موتورسیکلت پلیس آگاهی تهران بزرگ از انهدام یک باند سرقت و فروش موتورسیکلت در تهران خبر داد.

سرهنگ یاور ملکی در توضیح بیشتر گفت: هفته گذشته، باند سرقت موتورسیکلتی منهدم شد که این متهمان با روش‌های مختلف، موتورسیکلت‌ها را از معابر مختلف سرقت کرده و پس از ایجاد تغییراتی، آنها را می‌فروختند.

وی درباره جزئیات این تغییرات، افزود: این سارقان با همکاری چند تعمیرکار، اطلاعات هویتی موتورسیکلت مثل شماره بدنه را سنگ گرفته و بعد آنها را به عنوان موتوسیکلت‌های مزایده‌ای به فروش می‌رساندند.

رئیس اداره هفتم مبارزه با سرقت موتورسیکلت پلیس آگاهی تهران بزرگ ادامه داد: سارقان، این موتورسیکلت‌های سرقتی را که شماره بدنه‌شان را پاک کرده بودند، از طریق سایت دیوار در شهرهای غربی کشور به فروش می‌رساندند. همچنین آنها برای این موتورها سند جعلی نیز می‌ساختند.

ملکی گفت: این باند که شامل ۷ سارق، مالخر و جاعل سند بود، متلاشی شد و همه متهمان آن دستگیر و تحویل قانون شدند. همچنین تاکنون ۲۵ موتورسیکلت سرقتی از این باند توقیف شده است.

دستور دکتر پزشکیان به وزیر کشور برای دلجویی از خانواده بالدی و پیگیری برخورد قاطع با خاطیان

رئیس جمهور در پی درگذشت احمد بالدی جوان اهوازی، به وزیر کشور دستور داد، ضمن ابلاغ پیام تسلیت و ابراز همدردی وی به خانواده بالدی، هر چه سریع‌تر کمیته‌ای ویژه برای بررسی دقیق ابعاد ماجرا و پیگیری برخورد قاطع با خاطیان تشکیل شود.

دکتر مسعود پزشکیان در پی درگذشت احمد بالدی جوان اهوازی که در هفته گذشته، اقدام به خودسوزی کرده بود، با صدور دستوری خطاب به وزیر کشور، از وی خواست پیام تسلیت و ابراز همدردی وی را به خانواده او ابلاغ کند.

رئیس جمهور همچنین از وزیر کشور خواست که به فوریت کمیته ویژه‌ای برای بررسی دقیق ابعاد این ماجرا و نیز پیگیری تسریع در برخورد قاطع با خاطیان در این رخداد تلخ و جلوگیری از تکرار احتمالی رخدادهای مشابه تشکیل و اقدامات لازم برای دلجویی از خانواده بالدی و کمک به تسکین آلام آنان صورت گیرد.

بازداشت شهردار و مسئول اجراییات شهرداری منطقه ۳ اهواز

دادستان عمومی و انقلاب اهواز از دستگیری شهردار و مسئول اجراییات شهرداری منطقه ۳ اهواز در پی حادثه خودسوزی جوان اهوازی خبر داد.

امیر خلفیان در رابطه با حادثه خودسوزی جوان اهوازی، گفت: این جوان اهوازی یک مغازه متعلق به شهرداری را در اطراف پارک زیتون اجاره کرده بود. با انقضای مهلت قرارداد و با توجه به اینکه طرح گسترش این پارک در دستور کار شهرداری اهواز بوده در چندین مرحله از ناحیه شهرداری به این جوان تذکر داده شده و از او می‌خواهند که مغازه را تخلیه و به شهرداری تحویل دهد که متأسفانه این جوان به این موضوع توجه نکرده و از تخلیه مغازه خودداری می‌کند.

وی افزود: در همین رابطه گزارشی ازسوی شهرداری به معاونت حقوق عامه دادستانی اهواز واصل شده و معاون دادستان اهواز نیز به کلانتری محل دستور می‌دهد که تخلیه این واحد با رعایت کامل موازین قانونی، حقوقی، شرعی و حقوق شهروندی، صیانت از اموال نامبرده، در زمان مناسب و بدون هیچگونه تنشی انجام شود. شهرداری بدون توجه به تأکیدات مقام قضایی، شروط تعیین شده و به صورت خودسرانه و در زمان نامناسب مجددا برای تخلیه این واحد به محل مورد نظر مراجعه می‌کند.

دادستان اهواز ادامه داد: این جوان ظاهرا از قبل مقداری بنزین را تهیه و در مغازه نگهداری کرده بود که متأسفانه در حین عملیات تخلیه مغازه، اقدام به خودسوزی می‌کند.

وی گفت: براساس فیلم‌هایی که دوربین‌های مداربسته از محل حادثه ضبط کرده‌اند آتش بلافاصله توسط عوامل اجراییات شهرداری خاموش و این جوان به مراکز درمانی منتقل می‌شود.

وی در ادامه از بازداشت شهردار و مسئول اجرائیات شهرداری منطقه ۳ اهواز در این رابطه خبر داد و گفت: این دو نفر درحال حاضر با قرار وثیقه آزاد هستند. برای سه نفر دیگر نیز دستور جلب به دادرسی صادر شده است که با قرار وثیقه آزاد شدند. چند نفر نیز که در فضای مجازی به دنبال ایجاد تنش و آشوب بودند نیز درحال حاضر با قرار کفالت آزاد هستند.

خلفیان با تأکید بر اینکه شهرداری در این حادثه براساس دستور مقام قضایی عمل نکرده است، گفت: برای شهردار و مسئول اجراییات شهرداری منطقه ۳ اهواز قرار نظارت قضایی

صادر کردیم و درحال حاضر از حضور در محل کار خود محروم هستند تا به تخلفات آنها رسیدگی شود.

فوت جوان اهوازی پس از حادثه پارک زیتون

مدیر روابط عمومی دانشگاه علوم پزشکی جندی شاپور اهواز از فوت جوان اهوازی که هفته گذشته در پارک زیتون اقدام به خودسوزی کرده بود، خبر داد.

دکتر امین گودرزی گفت: این جوان پس از خودسوزی، دچار سوختگی ۷۰ درصدی شده بود و به بیمارستان آیت‌الله طالقانی اهواز اعزام و تحت درمان قرار گرفت. وی افزود: وی علیرغم تلاش کادر درمانی درگذشت.

ورود سامانه بارشی جدید به کشور از روز شنبه

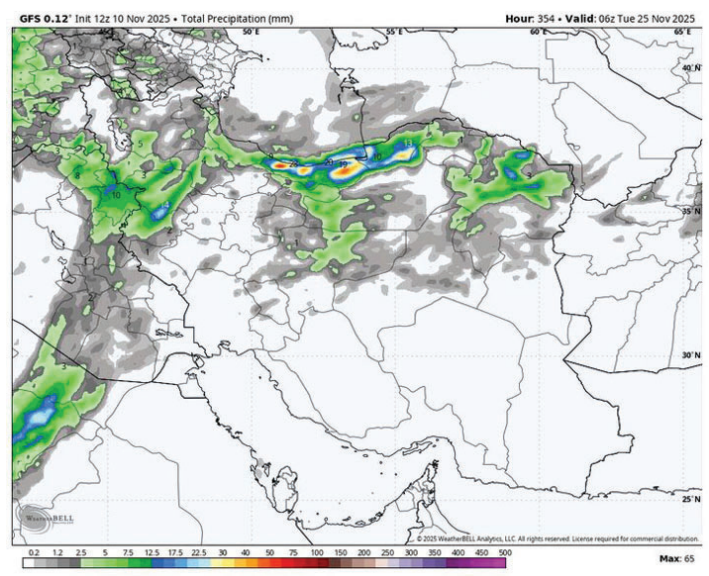

کارشناس هواشناسی گفت: بررسی آخرین داده‌های هواشناسی نشان می‌دهد از روز شنبه (۲۴ آبان)، از سمت استان‌های کردستان، کرمانشاه و آذربایجان غربی نخستین نشانه‌های ابرناکی و بارش ظاهر خواهد شد.

محمد اصغری کارشناس هواشناسی با بیان اینکه دلیل اصلی تأخیر در بارش‌های پاییزی پدیده پرفشار جنب حاره‌ای است، گفت: اکنون این پدیده جوی بر فراز خاورمیانه حاکم شده است.

وی افزود: پدیده پرفشار جنب حاره‌ای مانند یک سقف نامرئی در لایه‌های بالایی جو عمل می‌کند و مانع از صعود رطوبت و تشکیل ابر می‌شود. در واقع، تا زمانی که این سامانه فعال باشد، آسمان کشور صاف می‌ماند و بارندگی رخ نمی‌دهد.

اصغری ادامه داد: افزون بر این عامل، تغییرات الگوی جریان‌های جوی در مقیاس منطقه‌ای نیز در کاهش بارندگی نقش داشته است. کاهش انتقال رطوبت از سمت دریای مدیترانه، اقیانوس هند و دریای سرخ و همچنین تشدید پدیده تغییر اقلیم، از دیگر دلایل اصلی تداوم خشکی هوا در پاییز امسال است.

وی تأکید کرد: شرایط فعلی صرفاً موقتی نیست و باید آن را هشداری برای آینده دانست. تغییرات اقلیمی در منطقه و جهان باعث شده الگوی بارش‌ها در ایران نیز تغییر کند و این مسئله نیازمند آمادگی و برنامه‌ریزی ملی در حوزه مدیریت منابع آب و محیط‌زیست است.

کارشناس سازمان هواشناسی گفت: در برخی نواحی صنعتی از جمله تهران، البرز، اصفهان و خوزستان، غلظت آلاینده‌های جوی به سطح ناسالم برای گروه‌های حساس رسیده و کیفیت هوا به‌شدت کاهش یافته است.

وی افزود: انتظار می‌رود این وضعیت آلودگی هوا حداقل تا پایان هفته ادامه داشته باشد، اما از اوایل هفته آینده شاهد تغییر نسبی در شرایط جوی و نفوذ موج جدیدی از بارش‌ها به کشور خواهیم بود.

ثبت بیش از یک میلیون تخلف حادثه‌ساز در سال جاری در تهران

رئیس پلیس راهور تهران بزرگ از ثبت بیش از یک‌میلیون و ۳۵۰هزار تخلف حادثه‌ساز در معابر تهران از ابتدای سال تاکنون خبر داد.

سردار سید ابوالفضل موسوی‌پور در این باره گفت: از ابتدای امسال تاکنون یک‌میلیون و ۳۵۰هزار تخلف حادثه‌ساز در تهران ثبت شده است که چهار تخلف؛ حرکات نمایشی، سرعت غیرمجاز، سبقت غیرمجاز و حرکت بطور مارپیچ از جمله تخلفات حادثه‌سازی هستند که هر کدام از آنها می‌تواند در کسری از ثانیه جان افراد را به خطر بیاندازد.وی افزود: انجام این تخلفات هم نمره منفی دارد و هم پلیس با شدت بیشتری با آنها برخورد می‌کند.

وی درباره تخلفات نمایشی افزود: از ابتدای سال تاکنون ۲۱۰۴ مورد تخلف حرکات نمایشی مانند دور زدن ناگهانی یا حرکت موتورسیکلت روی یک چرخ ثبت شده است که این حرکات در کسری از ثانیه جان عابران و سایر رانندگان را نیز به خطر می‌اندازد.

رئیس پلیس راهور تهران بزرگ ادامه داد: بیش از ۱۶ هزارو ۶۰۲ مورد تخلف سرعت غیرمجاز (بیش از ۵۰ کیلومتر در ساعت) و ۴۳۹۵ مورد تخلف سبقت غیرمجاز نیز ثبت شده است.موسوی‌پور گفت:علاوه بر این، ۸۴ هزارو ۳۱ مورد اعمال قانون حرکت بطور مارپیچ گزارش شده است.

«تره» برای دیابتی‌ها ممنوع است؟

دفتر بهبود تغذیه جامعه وزارت بهداشت به برخی باورهای نادرست تغذیه‌ای در خصوص مصرف برخی از سبزیجات برای بیماران دیابتی پاسخ داد.

پاسخ دفتر بهبود تغذیه جامعه وزارت بهداشت به باورهای نادرست تغذیه‌ای در زمینه دیابت بدین شرح است:

تره یکی از سبزیجات مفید با میزان کم کربوهیدرات است (هر واحد معادل ۵ گرم کربوهیدرات)، که نه تنها برای افراد مبتلا به دیابت مضر نیست، بلکه با دارا بودن املاح، ویتامین‌ها و خواص آنتی‌اکسیدانی، می‌تواند در تأمین بخشی از نیازهای تغذیه‌ای این افراد مؤثر باشد.

بنابر اعلام وزارت بهداشت، بر خلاف تصور رایج، ترش بودن طعم میوه یا شکلات به معنای نبود قند در آن نیست. همه میوه‌ها، چه ترش و چه شیرین حاوی کربوهیدرات هستند و مصرف آن‌ها قند خون را افزایش می‌دهد (هر واحد میوه حدود ۱۵ گرم کربوهیدرات دارد).شکلات‌ها و آب‌نبات‌های ترش نیز دارای قندهای ساده‌اند و باید در رژیم غذایی افراد دیابتی با دقت محاسبه شوند.

مسجد جامع سنندج

مسجد دارالاحسان که به مسجد جامع سنندج نیز شهرت دارد به دستور «امان‌الله خان اردلان» والی بزرگ کردستان در سال ۱۲۲۸ هجری، در زمان حکومت فتحعلی‌شاه قاجار احداث شده است.این مسجد از نظر هنر معماری جزو قدیمی‌ترین و زیباترین مسجد استان و با ارزش‌ترین نمونه‌های معماری اسلامی و جاذبه‌های گردشگری کردستان بوده که دارای دو ایوان شرقی و جنوبی، گل دسته‌های بالای ایوان شرقی، صحن مرکزی، ۱۲ حجره در اطراف، شبستان ستون‌دار با ۲۴ ستون سنگی مارپیچ است که اطراف شبستان و سر ستون‌ها با دو سوم قرآن تزئین شده است

جدول ۸۱۸۵

افقی :

۱ – نام این چهره ادبی – خر مگس را گویند ۲ – کالباس خشک – فلس ماهی ۳ – کشیدن – دور کرد – نوعی پارچه نازک – دهن کجی ۴ – باطل کردن – کجاست؟ – نوعی بستنی سنتی – پولک ماهی ۵ – عضو فعال – متصل – فرش ۶ – حلال و روا – از مصالح ساختمانی ۷ – کنده کاری روی چوب – موجود نامرئی – درجه نظامی ۸ – سقف دهان – پوشش ۹ – آقای فرانسوی – برآمدگی ته کفش – بله بیگانه ۱۰ – جای قرار و آرام – جاده آهنی ۱۱ – جاده – شکسته شده – صندلی راحتی ۱۲ – خورشید – برگردانده شده – به وارونه – برگ ۱۳ – دشمن سرسخت – کشور گلها – شگفت تر – پهلوان ۱۴ – ابزارها – اثری از پریمو لوی ۱۵ – گوشه ای در دستگاه ماهور – از داوران سرشناس دانمارکی فوتبال

عمودی :

۱ – زمان مرگ– دادگاه – انسانها ۲ – فراوانی و خوشی – آینه مقعر – نهر ۳ – فلز سرخ– میان – میخ عرب – سوپ وطنی ۴ – دوست و همدم – نخ ابریشم – گریبان لباس – میوه تابستانی ۵ – کیسه کش حمام – ریشه دار – دریاچه ای در سوئد ۶ – پیرو پیامبر نقاش – اندوه ۷ – بی نیاز – غذای گیاه ۸ – ماه سرد – تکبر – بیماری ریوی – نت سوم ۹ – بت و صنم – عمومی تر ۱۰ – بافته ابریشمی – ترسا ۱۱ – پیامبر تورات – کتابهای بزرگ – وام ۱۲ – لرزانک – حیرت – حرف فراری – دادگری ۱۳ – به اندازه – تصویر واضح در عکاسی – چغندر پخته – آخرین نازی ۱۴ – جوشن چرمین – شیمی کربن – از لهجه ها ۱۵ – قبل از افاده میاید – فیلمی از رومن پولانسکی – جای عشق آنجاست

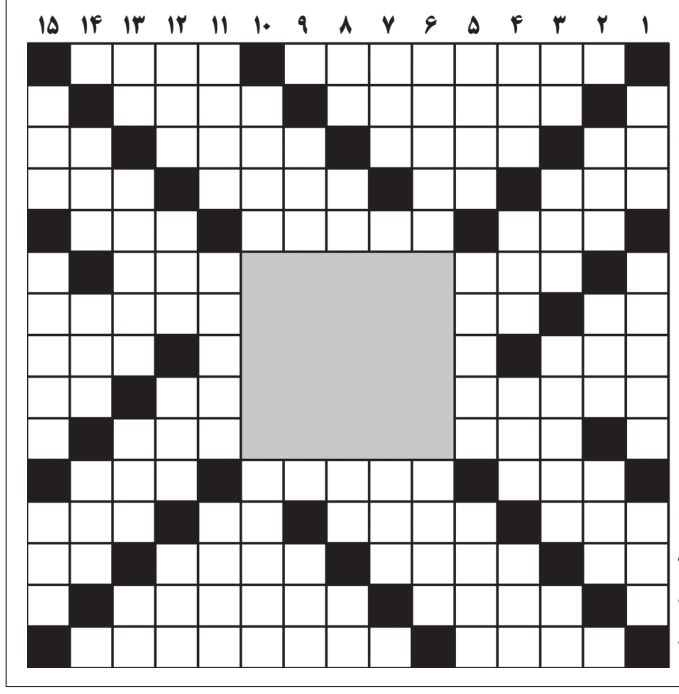

حل جدول ۸۱۸۴

	۱	۲	۳	۴	۵	۶	۷	۸	۹	۱۰	۱۱	۱۲	۱۳	۱۴	۱۵
۱	■	ا	م	ن	ی	ت	م	ل	ی	■	ز	ر	ش	ک	■
۲	ک	■	ن	ی	و	پ	ل	د	■	ه	ن	ش	و	■	س
۳	ا	و	■	ر	ا	ی	ت	■	و	د	ا	د	■	ت	ل
۴	ن	ع	م	■	ن	ا	■	م	ت	ی	ن	■	ا	س	ف
۵	■	د	ر	ک	■	ن	و	ا	د	ه	■	پ	ن	و	■
۶	س	■	ک	ا	ل	■	■	■	■	■	ش	ی	ی	■	د
۷	و	ن	■	م	پ	■	■	■	■	■	ا	م	و	ز	ه
۸	ی	س	ا	■	س	■	■	■	■	■	م	■	ن	ا	ک
۹	د	پ	ل	ی	و	■	■	■	■	■	پ	ا	■	د	ر
۱۰	ا	■	و	ر	ز	■	■	■	■	■	و	ز	ش	■	د
۱۱	م	د	ت	■	ج	م	ی	د	ن	■	■	خ	ی	ز	■
۱۲	ک	ن	ه	■	ع	ر	و	س	■	پ	ط	■	ر	ی	ه
۱۳	س	ن	■	م	ق	ن	ی	■	د	ر	ر	و	■	ن	م
۱۴	ر	■	ت	ق	ی	ه	■	ن	م	ا	ی	ا	ن	■	ا
۱۵	■	ط	ا	ل	م	■	ا	و	ی	س	ق	ر	ن	ی	■

صدای شما

تلفن تماس ۹ - ۷۷۶۴۴۴۲۰ (داخلی ۳۴)
همه روزه بجز پنجشنبه‌ها ازساعت ۱۰/۳۰ تا ۱۲

***از ساکنان خیابان نبرد:** از شهرداری منطقه ۱۴ که با عملیات اصلاح و تعریض خیابان نبرد شمالی، موجبات بهبود ترافیک این خیابان پرتردد را فراهم ساخته‌اند تشکر می‌کنیم.

نامه های شما

خوانندگان محترم لطفا نامه های خود را حداکثر در یک صفحه با خط خوانا با قید نام - نشانی و تلفن تماس ارسال نمایید

قیمت‌های سرسام‌آور میوه و مدیران همیشه منفعل کشور

با مدیریت فعلی مسئولان کشور در معیشت مردم کالاهای اساسی یکی یکی از گوشت، مرغ، برنج ایرانی به تدریج درحال حذف شدن از سفره مردم به ویژه اقشار متوسط هستند و حالا نوبت به میوه‌ها و سبزیجات رسیده است. رقم‌های فعلی میوه‌های پاییزی حتی از میادین میوه و تره‌بار واقعاً از توان خرید اقشار متوسط خارج است و مردم به صورت دانه‌ای میوه خریداری می‌کنند. مسئولان کشور دقیقاً چه چیزی در سفره و معیشت مردم را مدیریت می‌کنند. مدیریت گران کردن روزانه؟!

یک شهروند

توسعه متوازن شهری و بهبود کیفیت زندگی شهروندان، اولویت شهرداری منطقه۱۳ است

سرپرست جدید شهرداری منطقه۱۳ بر تداوم روند توسعه شهری و تقویت هماهنگی میان حوزه‌های مختلف تأکید کرد. سیدمحمدرحیم مرتضوی با اشاره به اهمیت نگاه برنامه‌محور در مدیریت شهری و همچنین گفت: تمام مجموعه‌های شهرداری باید با درک مشترک از اهداف، در مسیر خدمت صادقانه به مردم گام بردارند. مدیریت شهری شرق تهران با بیان اینکه یکی از مهم‌ترین مأموریت‌های ما، بهبود کیفیت زندگی شهروندان است، افزود: این هدف تنها با انسجام، نظم و تعامل میان بخش‌های مختلف محقق می‌شود. مرتضوی با بیان اینکه توسعه خدمات شهری باید با حفظ عدالت فضایی و توجه به نیاز محلات پیش برود، تأکید کرد: در تمامی حوزه‌ها از قبیل اجتماعی و فرهنگی، فنی و عمرانی و... رویکرد ما نتیجه‌محور و همراه با پاسخگویی است و شهروندان باید احساس کنند، عملکرد مجموعه شهرداری به شکل ملموس در زندگی روزمره‌شان اثرگذار است.این مقام مسئول، توجه به سرمایه انسانی را از دیگر اولویت‌های مدیریت شهری دانست و گفت: تجربه، تخصص و انگیزه نیروهای شهرداری، سرمایه‌ای ارزشمند است و باید با برنامه‌ریزی هدفمند از این ظرفیت در جهت پیشبرد طرح‌های توسعه شهری استفاده شود.این نشست با تأکید بر ارتقای کیفیت خدمات و استمرار همکاری مؤثر میان حوزه‌های مختلف به پایان رسید.

کشف ۶۰۰۰ لوازم یدکی خودروی احتکاری در تهران

رئیس پلیس امنیت اقتصادی فراجا از کشف حدود ۶ هزار قطعه لوازم یدکی خودروی احتکار شده در تهران به ارزش ۲۳ میلیارد تومان خبر داد.

سردار حسین رحیمی با اشاره به اینکه مقابله با کالای قاچاق و احتکار کالا به صورت ویژه در دستور کار پلیس امنیت اقتصادی فراجا قرار دارد، بیان کرد: در راستای اشراف اطلاعاتی بر انبارها و باراندازهای نگهداری کالا و همچنین در پی بررسی اخبار به دست آمده کارآگاهان پلیس امنیت اقتصادی موفق شدند از یکی از شرکت‌های مطرح که در زمینه تولید و مونتاژ خودرو فعالیت دارند حدود ۶ هزار قطعه لوازم یدکی احتکارشده در تهران کشف کنند.

به گزارش سایت پلیس، رئیس پلیس امنیت اقتصادی فراجا با اشاره به اینکه کارشناسان ارزش کالاهای مکشوفه را در حدود ۲۳ میلیارد تومان برآورد کردند، عنوان کرد: در شرایط موجود هر گونه احتکار کالا که مورد نیاز جامعه است در حقیقت خیانت به مردم است.

انهدام باند کلاهبرداری ۸۰۰ میلیارد تومانی پیش فروش خودرو با ۲۰۰ شاکی

رئیس پلیس آگاهی فراجا گفت: کارآگاهان اعضای باند کلاهبرداری را که با فریب از ۲۰۰ شهروند بیش از ۸۰۰ میلیارد تومان تحت عنوان پیش فروش خودرو اخاذی کرده بودند را شناسایی و دستگیر کردند.

سردار محمد قنبری در تشریح جزئیات این خبر افزود: در پی شکایت‌های متعددی از شهروندان علیه شرکتی به مدیرعاملی فردی به هویت معلوم مبنی بر کلاهبرداری تحت عنوان پیش فروش حواله خودرو رسیدگی آن به کارآگاهان مبارزه با جعل و کلاهبرداری پلیس آگاهی قرار گرفت.

وی افزود: طبق تحقیقات اعضای این باند با هدف فریب شهروندان، شرکت‌هایی صوری به نام سرمایه‌گذاری و فروش خودرو ثبت کرده و با اجاره دفاتر در استان‌های مختلف، اقدام به پیش فروش حواله خودرو می‌کردند که پس از پایان مهلت تحویل، متهمان به همراه وجوه دریافتی متواری شده بودند.

رئیس پلیس آگاهی فراجا گفت: با هوشیاری و رصد اطلاعاتی کارآگاهان پلیس آگاهی، محل اختفای اعضای این باند شناسایی و همگی در یک عملیات غافلگیرانه دستگیر شدند.

وی با بیان اینکه طبق برآورد کارشناسان، این باند بیش از ۸۰۰ میلیارد تومان از مردم اخاذی کرده بودند، خاطرنشان کرد: کشف سریع این پرونده نشان دهنده آمادگی کامل و اشراف اطلاعاتی پلیس آگاهی در برخورد قاطع با جرایم سازمان یافته و حفظ امنیت اقتصادی مردم است.

براساس گزارش سایت پلیس، این مقام ارشد انتظامی با تأکید بر اینکه هرگونه پیش خرید و سرمایه‌گذاری باید تنها از طریق مراجع رسمی و دارای مجوز انجام شود، تصریح کرد: شهروندان به هیچ عنوان فریب تبلیغات در فضای مجازی با وعده‌های سود کلان را نخورند و قبل از پرداخت هرگونه وجه از صحت مجوز شرکت‌ها و اصالت معاملات اطمینان حاصل کنند.

درج قیمت مصرف‌کننده روی کیسه‌های برنج داخلی و خارجی اجباری شد

معاون مدیرکل دفتر بازرگانی داخلی وزارت جهاد کشاورزی گفت: براساس تصمیم ستاد تنظیم بازار درج قیمت مصرف‌کننده بر روی کیسه‌های برنج داخلی و وارداتی الزامی شد. به گزارش خبرگزاری تسنیم، رامین رادفر در سومین نشست امنیت غذایی و تنظیم بازار کالاهای اساسی کشاورزی گفت: در شش‌ماهه نخست امسال ۸۳۹ هزار تن برنج ثبت سفارش شده است.

وی ادامه داد: در شش ماهه نخست امسال، ۹۶۵ هزار تن برنج وارد کشور شده که بخشی از آن مربوط به ثبت سفارش سال گذشته بوده است. رادفر درباره سهم کشورها در واردات شش‌ماهه برنج توضیح داد: در این مدت ۲۷۹ هزار تن برنج از پاکستان، ۵۲۵ هزار تن از هند، ۲ هزار تن از تایلند و حدود ۱۵۸ هزار تن نیز از مناطق آزاد و مناطق ویژه تجاری وارد کشور شده که به طور عمده مربوط به مبدا کشور هند بوده است.

معاون مدیرکل دفتر بازرگانی داخلی وزارت جهاد کشاورزی همچنین به تحولات قیمتی اشاره کرد و گفت: براساس آمار بانک مرکزی، قیمت برنج خارجی در هفته گذشته حدود ۳ درصد افزایش داشته که بیشتر مربوط به برنج پاکستانی است و قیمت برنج ایرانی درجه یک نیز حدود ۳٫۶ درصد افزایش یافته است.

وی در تشریح تصمیمات ستاد تنظیم بازار نیز گفت: یکی از مهمترین مصوبات این جلسه، الزام درج قیمت مصرف‌کننده بر روی کیسه‌های برنج داخلی و وارداتی و همچنین تحویل برنج وارداتی به شرکت بازرگانی دولتی ایران برای توزیع از طریق کارگروه‌های تنظیم بازار استانی بود.

رادفر گفت: همچنین موضوع برنج‌های نیمه‌سفید و افت‌های مرتبط با فرآیند سفید کردن، واردات برنج با ارز آزاد از مناطق ویژه و تعیین تکلیف برنج‌های وارد شده توسط کولبران از برخی از مرزهای کشور از جمله مواردی است که نیاز به تصمیم‌گیری دقیق و هماهنگی بیشتر دارد. وی تأکید کرد: هدف اصلی دولت، تامین پایدار بازار، حمایت از تولید داخلی و جلوگیری از نوسانات غیرمنطقی قیمت برنج است و همکاری بخش خصوصی در این مسیر ضروری است.

کاهش بارندگی‌ها، تهدید کشت دیم

ایران امسال ۵ میلیون تن گندم وارد می‌کند

با کاهش محسوس بارندگی‌ها در سال زراعی جاری، کشاورزان دیم‌کار در وضعیت بلاتکلیفی قرار دارند و برخی منتظر بارش نخست هستند. به گفته رئیس بنیاد ملی گندمکاران، خسارت‌های واردشده به مزارع دیم باعث شده ایران امسال حدود پنج میلیون تن گندم وارد کند و همزمان پرداخت غرامت به کشاورزان خسارت‌دیده آغاز شده است.

به گزارش ایسنا، گندم به‌عنوان یکی از محصولات استراتژیک کشاورزی ایران، همواره در کانون سیاست‌های خودکفایی قرار داشته است. طبق گزارش‌های منتشر شده، در ایران به طور معمول حدود ۲ میلیون هکتار از اراضی زیرکشت، مربوط به گندم آبی و حدود ۴ میلیون هکتار به گندم دیم اختصاص دارد. این ترکیب کشت نشان‌دهنده این است که بخش عمده تولید گندم کشور، بر اراضی دیم استوار است. براساس آمار میانگین‌ها، از مجموع سطح زیر کشت این محصول بین ۱۲ تا ۱۵ میلیون تن گندم تولید می‌شود.

در سال‌های اخیر، دولت با تکیه بر همین ظرفیت داخلی، بر افزایش تولید و کاهش واردات تأکید کرده است. برای نمونه، در سال زراعی گذشته برخی گزارش‌ها از تولید نزدیک به ۱۵ میلیون تن گندم حکایت داشته‌اند. اما این برنامه‌ریزی‌ها در بستر «کاهش بارندگی» و «افزایش خشکسالی» با چالش بزرگی روبه‌رو شده است. براساس گزارش‌های سازمان هواشناسی کشور، میزان بارش‌ها در بازه‌های مختلف امسال نسبت به بلندمدت کاهش چشمگیری داشته است؛ به‌عنوان مثال، از ابتدای سال آبی جاری تاکنون کاهش ۴۲ درصدی بارش‌ها نسبت به میانگین بلندمدت ثبت شده است.

در این میان، بخش کشت دیم به‌ویژه آسیب‌پذیر است، زیرا عملکرد آن به نزولات جوی متکی است. براساس اظهارات عطالله هاشمی، رئیس بنیاد ملی گندمکاران کشور امسال به دلیل کاهش بارش، کشت گندم دیم به‌شدت تحت تأثیر قرار گرفته و احتمال کاهش سطح زیر کشت در استان‌های سردسیر وجود دارد.

وی افزود: در سال زراعی گذشته، تولید گندم کشور حدود ۱۶ میلیون تن بود و خرید تضمینی حدود ۱۲٫۵ میلیون تن که نیازی به واردات نداشتیم؛ ولی امسال به‌دلیل کاهش بارندگی‌ها و خسارت به مزارع دیم، حدود پنج میلیون تن واردات خواهیم داشت.

با ترکیب این عوامل، می‌توان نتیجه گرفت «خودکفایی در گندم» که سال‌ها به عنوان یکی از اولویت‌های اصلی مطرح بوده، اکنون بار دیگر با تهدید روبه‌رو شده است. کشاورزی دیم کشور که در شرایط نرمال، ظرفیت قابل توجهی برای تولید دارد، اکنون در وضعیت تردید قرار گرفته؛ برخی کشاورزان هنوز در انتظار بارش نخست هستند تا پس از نم‌گیری خاک اقدام به بذرپاشی کنند، درحالی‌که برخی دیگر به امید فرود رحمت الهی اقدام به کشت کرده‌اند.

از این‌رو، می‌توان گفت کاهش بارش‌ها تنها یک مسأله آب نیست، بلکه زنجیره‌ای از اثرات را در پی دارد، از کاهش سطح زیر کشت، عملکرد پایین‌تر، کاهش تولید داخلی تا نهایت وابستگی مجدد به واردات محصول استراتژیکی مثل گندم. ناکافی بودن تولید داخلی در دوره‌های خشکسالی، کشور را از موقعیت خودکفایی خارج و واردکننده می‌کند.

در خصوص وضعیت کشت دیم، تولید گندم و تأثیرات کاهش بارندگی رئیس بنیاد ملی گندمکاران کشور گفت: امسال میزان بارندگی نسبت به سال قبل کاهش محسوسی داشته و این مسئله بر وضعیت کشت دیم تأثیر مستقیم گذاشته است. اکنون کشاورزان دیم‌کار در تردید هستند؛ برخی به امید نزول رحمت الهی بذرپاشی کرده‌اند و برخی منتظر بارش نخست مانده‌اند تا پس از نم‌گیری خاک اقدام به کشت کنند.

عطالله هاشمی افزود: در استان‌های سردسیر احتمال کاستی در کشت گندم دیم وجود دارد. امیدواریم با نزول رحمت الهی، مزارع دیم، زمین‌ها و سدها پرآب شوند تا سال زراعی پربرکتی پیش‌رو داشته باشیم. هاشمی درباره میزان واردات گندم گفت: ایران در سال‌های کم‌باران و خشکسالی به واردات گندم نیاز پیدا می‌کند، اما در سال‌هایی که تولید داخلی کافی باشد، از واردات بی‌نیاز خواهیم بود.

وی با اشاره به وضعیت سال گذشته ادامه داد: در سال زراعی ۱۴۰۳-۱۴۰۲، تولید گندم کشور حدود ۱۶ میلیون تن و خرید تضمینی ۱۲٫۵ میلیون تن بود و نیازی به واردات وجود نداشت. اما در سال زراعی جاری (۱۴۰۴-۱۴۰۳) به‌دلیل کاهش بارش‌ها و خسارت به مزارع دیم، حدود پنج میلیون تن واردات خواهیم داشت. بنابراین ایران در سال‌های پرباران از واردکنندگان عمده خارج می‌شود، اما در دوره‌های خشکسالی جزو واردکنندگان اصلی قرار می‌گیرد. رئیس بنیاد ملی گندمکاران درباره پرداخت غرامت به کشاورزان گفت: فرایند پرداخت غرامت حدود ۱۵ تا ۲۰ روز است که آغاز شده و نخستین مرحله واریزی هفته گذشته انجام شده است. طبق وعده مدیرعامل صندوق بیمه محصولات کشاورزی، پرداخت غرامت‌ها به‌صورت تدریجی ادامه خواهد داشت.

ستاد احیای دریاچه ارومیه:

با تغییر جدی در مدیریت منابع آب، دریاچه ارومیه احیا خواهد شد

مدیر دفتر برنامه‌ریزی و تلفیق ستاد احیای دریاچه ارومیه، وضعیت دریاچه را بحرانی‌تر از همیشه توصیف کرد و گفت: براساس آخرین آمار شرکت آب منطقه‌ای، حجم آب دریاچه کمتر از ۴۰ میلیون مترمکعب است و در سال گذشته نیز حق‌آبه واقعی آن تخصیص نیافته است.

دریاچه ارومیه، به مرز نابودی رسیده است؛ حجم آب آن اکنون به کمتر از ۴۰ میلیون مترمکعب کاهش یافته و نشانه‌های فاجعه زیست‌محیطی بیش از هر زمان دیگری نمایان شده است. سعید عیسی‌پور، مدیر دفتر برنامه‌ریزی و تلفیق ستاد احیای دریاچه ارومیه، وضعیت دریاچه را بحرانی‌تر از همیشه توصیف کرد و گفت: براساس آخرین آمار شرکت آب منطقه‌ای، حجم آب دریاچه کمتر از ۴۰ میلیون مترمکعب است و در سال گذشته نیز حق‌آبه واقعی آن تخصیص نیافته است.

وی با اشاره به اینکه حق‌آبه سالانه دریاچه ارومیه در کل حوضه آبریز حدود ۳٫۲ میلیارد مترمکعب است، افزود: در سال گذشته تنها حدود ۴۷۰ میلیون مترمکعب، یعنی کمتر از ۱۰ درصد از حق‌آبه مصوب ازسوی وزارت نیرو تخصیص یافت که تأثیری در بهبود وضعیت نداشت.

عیسی‌پور با بیان اینکه کاهش بارش‌ها فقط ۲۰ تا ۳۰ درصد در بحران فعلی نقش دارد تأکید کرد: عامل اصلی، برداشت بی‌رویه آب در بخش کشاورزی و سدسازی‌های گسترده در حوضه آبریز است. به گفته وی، وجود بیش از ده‌ها سد بزرگ و کوچک در محدوده دریاچه باعث شده عملاً آبی برای نگین آبی آذربایجان باقی نماند.

وی با اشاره به ضرورت اجرای طرح‌های مصوب ستاد احیا گفت: امید برای نجات دریاچه هنوز وجود دارد، اما بدون تغییر جدی در مدیریت منابع آب، دریاچه ارومیه بزودی از نقشه ایران محو خواهد شد. عیسی‌پور هشدار داد حتی با افزایش بارندگی، در صورت ادامه الگوی فعلی مصرف و مدیریت، احیای دریاچه ممکن نخواهد بود.

وزیر اقتصاد:

قوانین دائمی مبنای کار دولت در تصمیمات حوزه فعالیت بخش خصوصی باشد

وزیر امور اقتصادی و دارایی با انتقاد از تغییر مداوم و مستمر قوانین حوزه فعالیت بخش خصوصی، خواستار مبنا قرار دادن قوانین "دائمی" به عنوان مبنای تصمیم سازی‌های دولت شد.

به گزارش شادا، سیدعلی مدنی زاده در یکصد و سی و سومین نشست شورای گفتگوی دولت و بخش خصوصی در محل اتاق بازرگانی، صنایع، معادن و کشاورزی ایران گفت: ما هم‌اکنون در مقابل یکسری قوانین، از قانون جهش تولید دانش بنیان گرفته تا قوانین برنامه و قانون بودجه، قرار داریم که در طول زمان، مستمرا تغییر کرده‌اند.

وی گفت: اگر می‌خواهیم ثبات به فعالیت‌های بخش خصوصی بیاید، به نظرم باید در بخش قانونگذاری دقت بیشتری کنیم، به نحوی که قوانین "دائمی"، مبنا باشند و بودجه‌های سنواتی و نیز قوانین برنامه توسعه، نتوانند به آنها تعرض کنند چون با هر تغییر، قواعد یک تجارت و سودآوری آن بهم می‌ریزد.

مدنی زاده تصریح کرد: اگر هم قرار است قانونی تغییر کند، باید دستکم تا سه یا چهار سال آینده، قابلیت اجرا نداشته باشد تا فعالان اقتصادی که در آن حوزه سرمایه‌گذاری کرده‌اند را دچار شوک نکند. وزیر اقتصاد با تأکید بر تعمق بیشتر و جدی‌تر در بحث قانون نویسی توسط دولت، یادآور شد: نباید قانونگذاری بگونه‌ای باشد که فعالان اقتصادی که برابر قاعده و قانون رسمی کشور اقدام به سرمایه‌گذاری کرده اند، ناگهان مشاهده کنند که قاعده کار عوض شده است.

وی افزود: واگذار کردن نرخ‌ها و میزان عوارض گمرکی، مالیات و امثالهم به قوانین بودجه سالانه یا مصوبات هیأت وزیران بسیار خطرناک است چرا که هر سال ممکن است اعضای هیأت وزیران یا نویسندگان بودجه، تصمیم بگیرند چیزی را عوض کنند که باعث نا اطمینانی در فضای کسب و کار کشور می‌شود.

مدنی زاده گفت: اگر فعال اقتصادی و تولیدی، نگران این باشد که به عنوان مثال، هر لحظه ممکن است هیأت وزیران قوانین را جابجا کرده و ریسک اقتصادی را بالا ببرد، این احتمال وجود دارد که کلا به صحنه، ورود نکند. وزیر اقتصاد در ادامه، تغییرات متعدد و انعطاف پذیری بالای قوانین را مُخل کسب و کار و منشاء فساد دانست و گفت: وقتی تغییرات متعدد قیمتی و قانونی در مباحثی چون مالیات، عوارض صادرات و واردات به سادگی امکانپذیر باشد، انگاه امکان رانت و لابی گری پشت صحنه فراهم می‌شود.

مدنی زاده تأکید کرد: اگر قرار بر این هم باشد که تغییراتی صورت بگیرد، باید میزان انعطاف پذیری و درجه آزادی آن بسیار کم باشد، چون در غیر این صورت، دولت قدرت زیادی پیدا کرده و راه برای امضاهای طلایی و لابی گری‌های فساد انگیز باز می‌شود. وی در بخش دیگری از سخنان خود تأکید کرد: یکی از قواعد اصلی در بودجه نویسی این است که قوانین بودجه‌های سالانه را نباید "نشان دار" کرد به این معنی که درآمدی در بودجه در نظر گرفته و گفته شود که این درآمد باید در یک جای خاص هزینه شود.

وزیر اقتصاد افزود: درحالت استاندارد، قانون بودجه باید مانند یک استخر باشد که همه درآمدها در آن تجمیع شوند و به جز موارد کاملا استثناء، در نهایت به همه بخش‌ها اختصاص یابند و نه یک محل خاص، چون این "نشان دار" کردن، موجب تعارض منافع دستگاه‌ها و صنوف شده و بین آنها تقابل ایجاد می‌کند.

مدنی زاده در پاسخ به برخی دغدغه‌های فعالان اقتصادی حاضر در جلسه در خصوص موضوع دانش بنیان‌ها و اینکه میزان عوارض صادراتی آنها کمتر از سایرین است نیز توضیح داد: اگر در حوزه دانش بنیان‌ها سرمایه‌گذاری نکنیم، نرخ بهره وری در کشور بسیار پایین آمده

و تولید، درجا خواهد زد.

وی افزود: اگر می‌خواهیم، در بلند مدت نرخ رشد تولید افزایش یابد چاره‌ای جز سرمایه‌گذاری در حوزه افزایش بهره وری از طریق دانش بنیان‌ها نداریم و معتقدم حتما باید مداخله دولت در این حوزه شکل بگیرد و نباید آنها را به دست بازار آزاد سپرد که بزرگترین اشتباه است.

وی در ادامه با بیان اینکه صادرات، حاشیه سود پایینی دارد، تصریح کرد: گذاشتن عوارض، چه ناگهانی و حتی غیر از آن، می‌تواند به سادگی صادرات را از سودآوری ساقط کرده و ارزآوری برای کشور را کاهش دهد. مدنی زاده، در پاسخ به درخواست صادر کنندگان مواد خام معدنی و درخواست آنها برای تجدیدنظر در ممنوعیت خام فروشی، با طرح این سؤال که اکنون و با توجه به دغدغه‌های صادر کنندگان چه باید کرد؟ گفت: آخرین قانون ما برنامه هفتم پیشرفت است که همگی مکلف به اجرای آن هستیم و تا زمانی که دولت یا مجلس بعد از طی فرایند قانونی، از طریق طرح و لایحه موادی از آن را اصلاح نکرده باشد لازم الاجرا محسوب می‌شود.

وی افزود: در عین حال، ما در وزارت اقتصاد و گمرک جمهوری اسلامی بررسی خواهیم کرد که اگر امکان متوقف کردن اخذ عوارض تا زمان تغییر آیین نامه‌های مربوط وجود داشته باشد، این کار را انجام خواهیم داد.

اصلاح عوارض صادراتی کالاهای خام در دستور کار

وزیر امور اقتصادی و دارایی در حاشیه این نشست با اشاره به گلایه فعالان اقتصادی از تغییرات مستمر قوانین مالیاتی و عوارض صادراتی کالاهای خام و نیمه‌خام، گفت: این موضوع تکلیف قانون برنامه است و مقرر شد بررسی کنیم تا پیشنهاد اصلاحی‌ای ارائه دهیم که تغییرات را کمتر و نرخ‌ها را مشخص‌تر کند.

سید علی مدنی‌زاده افزود: در غیر این صورت، در مصوبه هیئت وزیران بندی برای تثبیت و حداقل کردن آسیب به فعالان اقتصادی پیش‌بینی خواهیم کرد. وی گفت: مسئله عوارض صادراتی در معادن و استان‌ها که منجر به محدود کردن عرضه تولیدکنندگان می‌شود، نیز مطرح شد و پیگیری خواهیم کرد تا اصلاح شود.

مدنی‌زاده در خصوص بازگشت ارز حاصل از صادرات و نرخ اعلامی بانک مرکزی، گفت: برنامه‌ای تهیه کردیم که هفته گذشته در ستاد اقتصادی دولت مطرح شد؛ جمع‌بندی آن انجام می‌شود و امیدوارم تا یکی دو هفته آینده ابلاغ کنیم. این برنامه از جنس تسهیلاتی به ویژه برای بنگاه‌هایی با اشتغال بالا است.

وزیر اقتصاد همچنین از دستور شورای عالی بورس برای ایجاد صندوق‌های سرمایه‌گذاری ارزی خبر داد و گفت: مردم می‌توانند منابع ارزی، طلا یا رمزارزهای خود را آنجا سرمایه‌گذاری کنند و از سود آن بهره ببرند. بنگاه‌های بزرگ اقتصادی نیز اوراق ارزی منتشر می‌کنند و این صندوق‌ها آن را خریداری می‌کنند تا منابع مردم به صورت ارزی به سرمایه‌گذاری در بنگاه‌های صادراتی و ارزآور وصل شود. تضمین ارزی کامل است و همه فرآیند ارزی خواهد بود.

وزیر اقتصاد در پاسخ به سؤالی درباره مذاکرات با بانک مرکزی برای کاهش زمان ترخیص کالا، تصریح کرد: بخش قابل توجهی از تأخیر به تخصیص ارز برمی‌گردد. رایزنی می‌کنیم تا فرآیند تسریع شود یا گمرک اجازه ترخیص بدون تخصیص ارز را داشته باشد و مسائل ارزی بعداً با بانک مرکزی حل شود. وزیر اقتصاد تأکید کرد: مدیریت هماهنگ‌کننده باقی می‌ماند، اما بخش‌های تصدی‌گری که بخش خصوصی قابلیت انجام آن را دارد، واگذار خواهد شد.

وزیر نیرو:

بارورسازی ابرها تا ۱۵ درصد در بارندگی مؤثر است

وزیر نیرو گفت: باورسازی ابرها در دنیا سابقه طولانی دارد و در صورتی که ابر وجود داشته باشد می‌توان به میزان ۱۵ تا ۲۰ درصد از این ظرفیت استفاده کرد. عباس علی آبادی در حاشیه مراسم افتتاحیه بیست و پنجمین نمایشگاه بین‌المللی صنعت برق و انرژی‌های تجدیدپذیر، در جمع خبرنگاران گفت: امیدوارم در زمستان با مشکلی روبه‌رو نشویم چراکه درحال حاضر ظرفیت تولید برق حتی فارغ از تجدیدپذیرها بیشتر شده است به گونه‌ای که سال گذشته نزدیک به ۴ هزار مگاوات ظرفیت حرارتی را افزایش دادیم.

وی درباره وضعیت ذخیره سوخت نیروگاه‌ها توضیح داد: درحال حاضر وضعیت ذخیره خوبی داریم و بیش از ۳٫۳ میلیارد مکعب حداقل ذخیره را داریم که به صورت مرتب شارژ می‌شود، از این جهت نسبت به سال‌های گذشته وضعیت ذخیره سوخت نیروگاه‌ها مناسب‌تر است. اما این وضعیت مناسب توجیه‌کننده مصرف نمی‌شود و باید انرژی را درست و بهینه استفاده کنیم. از مردم تقاضا می‌کنم انرژی را بهینه مصرف کنند.

او در پاسخ به آخرین وضعیت توسعه نیروگاه‌های تجدیدپذیر و تأثیر آنها در زمستان

گفت: فعالیت نیروگاه تجدیدپذیر تفاوتی در زمستان و تابستان ندارد بلکه این نیروگاه‌ها عمدتا در کاهش میزان گازهای گلخانه‌ای و افزایش توان توربین‌ها در روز مؤثر هستند، البته در تلاش برای بهره‌مندی از ظرفیت ذخیره‌سازها در شب نیز هستیم. وی همچنین درخصوص شایعه خاموشی در فصل زمستان تأکید کرد: باتوجه به اینکه درحال حاضر ظرفیت تولید برق به ویژه در بخش تجدیدپذیر افزایش یافته است و باتوجه به افزایش ظرفیت ۴ هزار مگاواتی نیروگاه حرارتی امیدواریم که در زمستان مشکلی در تامین برق نداشته باشیم.

وزیر نیرو همچنین درپاسخ به احتمال استفاده از مازوت به عنوان سوخت نیروگاه‌ها گفت: درحال حاضر با حدود ۳٫۰۳ میلیارد مترمکعب ذخیره سوخت، نسبت به سال‌های گذشته وضعیت سوخت مناسب‌تری داریم. استفاده از نیروگاه‌های مازوت‌سوز در اولویت آخر بوده و اولویت ما بهره‌مندی از نیروگاه‌های تجدیدپذیر است. بر همین اساس با توجه به اثرات زیست محیطی استفاده از این سوخت امیدواریم که با همکاری مردم در صرفه‌جویی انرژی ناچار به استفاده از آن نباشیم. علی‌آبادی درباره مهم‌ترین دستاورد نمایشگاه صنعت آب گفت: این نمایشگاه نشان می‌دهد که هنوز شادابی در صنعت وجود دارد و ارتباط بین تولیدکنندگان داخلی و خارجی وجود دارد؛ حضور تعداد زیادی تولیدکننده و نوآور در نمایشگاه شاهدی بر زنده بودن این حوزه است.

علی آبادی با اشاره به ادامه کم آبی و دلایل عدم استفاده از فناوری بارورسازی ابرها گفت: باورسازی ابرها در دنیا سابقه طولانی دارد و در صورتی که ابر وجود داشته باشد می‌توان به میزان ۱۵ تا ۲۰ درصد از این ظرفیت استفاده کرد، اما به دلیل ادامه شرایط خشکسالی در منطقه تاکنون موفق به استفاده از این فعالیت نشده‌ایم و اگر در هر منطقه از کشور شرایط مهیا باشد، از این فناوری به منظور کمک به بارش کشور استفاده خواهیم کرد. وی همچنین در پاسخ به دلایل عدم استفاده از آبهای عمیق در تامین آب مورد نیاز کشور نیز گفت: از منابع زیرزمینی تا زمانی که مجاز به استفاده از آن باشیم بهره خواهیم برد، تلاش می‌کنیم هم در حوزه مصرف و هم در حوزه عرضه عملکرد مناسبی داشته باشیم.

وزیر نیرو در پاسخ به پیشرفت نیروهای تجدیدپذیر و تأثیر آنها بر حل مشکل خاموشی تأکید کرد: در این مورد شتاب بسیار خوبی گرفتیم و مرزهای سه هزار مگاوات را پشت سر می‌گذاریم و در تابستان هم توقف نخواهیم داشت و بر سوخت‌های فسیلی و موضوعات زیست محیطی تأثیرگذار خواهد بود. هدفمان این است که مدیریت انرژی را در سطح کلان افزایش دهیم و همچنین با افزایش ظرفیت ذخیره سازی‌ها، در مجموع نیازهای مردم را تامین و شرایط را برای کم مصرف‌ها بهتر کنیم.

دبیر شورای عالی مناطق آزاد:

بورس بین‌الملل از سال آینده آغاز به کار می‌کند

دبیر شورای عالی مناطق آزاد بر عزم دولت برای راه‌اندازی بورس بین‌الملل تأکید کرد و گفت: در مرحله نخست می‌توانیم عرضه اوراق صکوک ارزی را در بورس بین‌الملل داشته باشیم که در این شرایط به کشور کمک می‌کند. به گزارش ایرنا، رضا مسرور در پنل بورس بین‌الملل مناطق آزاد در حاشیه همایش بانک، بورس، بیمه و سرمایه‌گذاری کیش (کیش اینوکس) گفت: راه‌اندازی بورس بین‌الملل مصوبه سال ۱۳۹۷ هیأت وزیران است که در آن ذکر شده این بورس در یکی از مناطق آزاد کشور که ترجیحا کیش است ایجاد شود.

دبیر شورای عالی مناطق آزاد ادامه‌داد: علت توقف اجرای این مصوبه، ترکیب سهامداران است. طبق قانون، دولت بیشتر از ۲٫۵ درصد نمی‌تواند سهامدار باشد. ازسوی دیگر باید ۵۰ درصد سهامداران خارجی باشند. وی ادامه‌داد: در بخش سهامداران داخلی با شرکت‌های تامین سرمایه و نهادهای مالی بورس مذاکره کردیم و متقاضیان مشخص شدند و مشکلی از این نظر نداریم.

مسرور افزود: در بخش سهامداران خارجی هم از بانک‌ها و شرکت‌هایی که در خارج از کشور شعبه دارند تقاضا کردیم تا سهامدار بورس بین‌الملل شوند و فهرستی از سرمایه‌گذاران خارجی تهیه و به سازمان بورس ارائه شد. وی ابراز امیدواری کرد در جلسه بعدی شورای عالی بورس هم تمدید مجوز تصویب و هم فهرست سهامداران خارجی تأیید شود تا اقدامی که چند سال است بر زمین مانده، دولت پیگیر است و جزو پروژه‌های پیشران شورای عالی مناطق آزاد است، به سرانجام برسد.

دبیر شورای عالی مناطق آزاد تصریح کرد: زیرساخت‌ها آماده شده و می‌توانیم طی چند ماه لوازم اجرای این مصوبه را فراهم کنیم تا از سال آینده این بورس آغاز به فعالیت کند. وی گفت: هنوز هم وقت هست تا متقاضیان سهامداری خارجی بیشتر شوند؛ درحال حاضر به این تفاهم رسیدیم که ۴۰ درصد سهامداران داخلی، ۴۰ درصد خارجی و ۲۰ درصد پذیره‌نویسی باشد. مسرور گفت: بورس بین‌الملل در مناطق آزاد است و محل استقرار آن در مناطق آزاد خواهد بود که تحت نظارت سازمان بورس عملی می‌شود.

سند اقتصاد دیجیتال مناطق آزاد اواخر آبان رونمایی می‌شود

همچنین دبیر شورای عالی مناطق آزاد در مراسم افتتاحیه همایش و نمایشگاه بانک بورس بیمه و سرمایه‌گذاری کیش(کیش اینوکس) اعلام کرد: سند اقتصاد دیجیتال مناطق آزاد تجاری و صنعتی اواخر آبان رونمایی می‌شود. رضا مسرور، اقتصاد دیجیتال و استفاده از فناوری اطلاعات در اقتصاد ملی را یک ضرورت خواند و گفت: سند تحول مناطق آزاد نیز در دست اجرا بوده و تغییر سیاست‌ها به سمت اقتصاد دیجیتال است.

وی افزود: با اجرای سند اقتصاد دیجیتال یعنی با استفاده از فناوری اطلاعات در موضوعات اقتصادی، تولید ناخالص داخلی کشور به شکل خوبی افزایش خواهد یافت. دبیر شورای عالی مناطق آزاد ایران با بیان اینکه دیگر در دنیای اقتصاد دیجیتال، تجارت سنتی بازدهی نخواهد داشت، افزود: کشورهایی که داده را به اطلاعات تبدیل می‌کنند، تولید ناخالص داخلی بالاتری از تولید کالا دارند.

وی با اشاره به لزوم تدوین سند بهره‌وری برای مناطق آزاد و شروع روند اصلاح قانون مناطق آزاد بعد از ۳۲ سال گفت: همه این موارد در بازدهی اقتصاد کشور مؤثر بوده و از اقدامات ارزشمند دولت چهاردهم است. مسرور گفت: ایران یکی از بهترین بازارهای سرمایه دنیا را دارد و حباب آن حدود پنج درصد است ولی سیاست‌های پولی و ارزی نیز باید اصلاح شود چرا که تفاوت نرخ ارز مبادله و بازار آزاد بسیار بالا بوده و باید کاهش یابد که دولت در این بخش برنامه دارد. وی همچنین مناطق آزاد را پل ارتباط بازارهای ملی با بازارهای جهانی دانست و گفت: برای رونق مناطق آزاد چند کار اساسی انجام شده و دبیرخانه مناطق آزاد درحال بازمهندسی است و دیگر دنبال ایجاد پاساژ در مناطق آزاد نیستیم و دنبال تغییر نسل و ایجاد واحدهای اقتصادی ارزآور هستیم.

شرکت ملی حفاری ایران «سهامی خاص»
شرکت ملی نفت ایران

آگهی مناقصه (نوبت دوم)
مناقصه عمومی یک مرحله ای
(به روش معمولی همراه با ارزیابی کیفی)

مشخصات مناقصه :

نام مناقصه گزار	شماره تقاضا/ مناقصه	شرح تقاضا	شماره فراخوان	مبلغ برآورد (ریال/ارز)	مبلغ تضمین
	۰۴۱۰۱۳۷	Soda Ash	–	۶۱,۶۰۰,۰۰۰,۰۰۰	۳,۰۸۰,۰۰۰,۰۰۰

روش ارزیابی : بر اساس کسب حداقل امتیاز مربوط به معیارهای موجود در استعلام های ارزیابی کیفی که توسط متقاضیان شرکت در مناقصه تکمیل می شود، انجام می گردد. (حداقل امتیاز ۵۰) توضیحات: در صورت نیاز گواهینامه های مورد نیاز درج گردد.

تاریخ شروع دریافت : توزیع اسناد از چاپ آگهی نوبت دوم آغاز می شود. تاریخ شروع : (از ۱۴۰۴/۰۸/۲۱ لغایت ۱۴۰۴/۰۹/۰۱)
محل دریافت : سامانه تدارکات الکترونیکی دولت (ستاد) به نشانی www.setadiran.ir ، تدارکات مواد شیمیایی تلفن تماس ۳۴۱۴۶۱۹۲-۰۶۱
آخرین مهلت تحویل اسناد : (از تاریخ ۱۴۰۴/۰۹/۰۱ لغایت ۱۴۰۴/۰۹/۱۵)

انواع تضامین قابل قبول : ضمانتنامه بانکی و یا ضمانتنامه های صادره از سوی موسسات اعتباری غیر بانکی دارای مجوز فعالیت از بانک مرکزی و سایر تضمین های معتبر در آیین نامه تضمین معاملات دولتی به شماره ۵۰۶۵۹ ت / ۱۲۳۴۰۲ مورخ ۹۴/۰۹/۲۲ مورد قبول و پذیرش می باشد.اصل فیش واریز وجه نقد به حساب شماره ۴۰۰۱۱۱۴۰۰۶۳۷۶۶۳۶ نزد بانک مرکزی جمهوری اسلامی ایران تحت عنوان تمرکز وجوه سپرده شرکت ملی حفاری ایران (شماره شبا IR۳۵۰۱۰۰۰۰۴۰۰۱۱۱۴۰۰۶۳۷۶۶۳۶)
مدت اعتبار پیشنهاد/ تضمین: ۹۰ روز (برای یک بار در سقف مدت اعتبار اولیه قابل تمدید باشد)

تذکر : تحویل اسناد به شرکت: کلیه مستندات در سامانه تدارکات الکترونیکی دولت (ستاد) به نشانی www.setadiran.ir بارگزاری گردد و اصل ضمانت نامه به آدرس اهواز- بلوار یادداران بالاتر از میدان فرودگاه - شرکت ملی حفاری ایران - ساختمان پایگاه عملیاتی - طبقه اول پارت B - اتاق ۱۰۷- دبیرخانه کمیسیون مناقصات- شماره تماس ۳۴۱۴۸۵۶۹ - ۳۴۱۴۸۵۸۰-۰۶۱ تحویل گردد.

شناسه آگهی ۲۰۴۴۸۹۵
کانال های اطلاع رسانی شرکت ملی حفاری ایران http://sapp.ir/nidc_pr www.nidc.ir

فراخوان مناقصه عمومی همراه ارزیابی کیفی نوبت دوم

شرکت ملی پالایش و پخش فرآورده های نفتی شرکت پالایش نفت آبادان (سهامی عام)

شرکت پالایش نفت آبادان در نظر دارد مناقصه مشروحه ذیل را از طریق سامانه تدارکات الکترونیک دولت برگزار نماید، کلیه مراحل برگزاری تشریفات مناقصه از دریافت اسناد ارزیابی کیفی و سایر مراحل بعدی مناقصه از طریق درگاه سامانه تدارکات الکترونیکی دولت به آدرس WWW.SETADIRAN.IR انجام خواهد شد.

ردیف	شماره مناقصه در دستگاه مناقصه گزار	شماره فراخوان	موضوع	محل اجرا	مدت	مبلغ برآورد پایه به ریال	مبلغ تضمین شرکت در مناقصه به ریال	برنامه زمان بندی مراحل مناقصه
۱	مناقصه عمومی شماره ۸۳/۰۴	۲۰۰۴۰۹۲۱۷۹۰۰۰۶۱۹	ارائه کلیه خدمات مخابرات شرکت پالایش نفت آبادان	آبادان	دو سال شمسی	۶۸۰,۳۸۴,۳۷۴,۸۲۵	۳۰,۷۰۷,۷۰۰,۰۰۰	الف- مهلت دریافت اسناد ارزیابی کیفی از سامانه ستاد از تاریخ ۱۴۰۴/۸/۱۲ لغایت ۱۴۰۴/۸/۲۲ ب- مهلت ارسال پاسخ استعلام ۱۴۰۴/۹/۸

روابط عمومی-شرکت پالایش نفت آبادان
شناسه آگهی ۲۰۳۹۷۷۲

جمهوری اسلامی

چهارشنبه ۲۱ آبان ۱۴۰۴ - ۲۱ جمادی الاولی ۱۴۴۷ - ۱۲ نوامبر ۲۰۲۵ - شماره ۱۳۲۳۰ - سال چهل و هفتم

روزنامه سیاسی اجتماعی صبح
مدیر مسئول و سردبیر مسیح مهاجری
نشانی تهران - بهارستان - اول خیابان مجاهدین اسلام - روبروی مجلس شورای اسلامی
تلفن ۹-۷۷۶۴۴۴۲۰ کد پستی ۱۱۵۴۹۱۷۷۱۱ نمابر ۷۷۶۴۴۴۱۸
نشانی الکترونیکی روزنامه جمهوری اسلامی www.jepress.ir
نشانی پست الکترونیکی info@jepress.ir
چاپخانه روزنامه جمهوری اسلامی

ضیافت نور

امیر مؤمنان حضرت علی علیه‌السلام فرمودند:
افضل الجهاد، جهاد النفس عن الهوی وفطامها عن لذات الدنیا
برترین جهادها، جهاد با نفس از هوی و هوس و جدا کردن نفس از لذتهای دنیا است.
غررالحکم، ج ۲، ص ۴۴۵

تازه‌ترین گزارش‌ها از برگزاری انتخابات عراق

مردم عراق روز گذشته برای تعیین ۳۲۹ نماینده مجلس به پای صندوق‌های رای رفتند. بسیاری از ناظران، این انتخابات عراق را حساس و مهم تلقی کرده‌اند زیرا مجلس جدید، علاوه بر وظایف قانون گذاری، نقش مستقیم در تعیین رئیس‌جمهور و نخست‌وزیر آتی خواهد داشت ود رکل، سیاست‌های داخلی و خارجی را ترسیم خواهد کرد.

از ترکیب ۳۲۹ نفره مجلس عراق ۹ کرسی آن به اقلیت‌ها اختصاص یافته است و ۳۲۰ کرسی میان دست‌کم ۲۰ فهرست مؤثر ــ شامل ۱۲ فهرست شیعی، ۴ فهرست کردی و ۴ فهرست سنی ــ تقسیم می‌شود. این پراکندگی، باعث می‌شود هیچ فهرستی به تنهایی توان کسب اکثریت مطلق را نداشته باشد.

نماینده ویژه دبیرکل سازمان ملل در بغداد در جریان بازدید از تعدادی از مراکز رای‌گیری در پایتخت عراق، گفت که سازمان ملل از انتخابات عراق رضایت دارد و ه مشارکت در انتخابات پایه تحکیم دموکراسی است. نماینده ویژه سازمان ملل در بغداد بر اهمیت احترام به اقدامات کمیساریای عالی مستقل انتخابات عراق تأکید کرد.

رئیس تیم رسانه‌ای کمیسیون انتخابات عراق با بیان اینکه آموزش کارکنان ما در مورد تجهیزات مدرن منجر به موفقیت در فرآیند رای‌گیری شد، تصریح کرد: میزان مشارکت در مناطق روستایی و حومه شهرها بالاتر بوده است. حوزه‌های انتخاباتی ساعت ۶ عصر بسته شدند و زمان رأی‌گیری تمدید نشد.

پیش‌نویس قانون اعدام اسرای فلسطینی در کنست صهیونیستی تصویب شد

کنست (پارلمان رژیم صهیونیستی) در شور نخست، پیش‌نویس قانون اعدام اسرای فلسطینی متهم به انجام عملیات‌های ضدصهیونیستی را تصویب کرد.

به گزارش خبرگزاری‌ها، ۳۹ عضو کنست به آن رأی موافق دادند و ۱۶ نفر دیگر با آن مخالفت کردند.ایتمار بن گویر وزیر افراطی رژیم صهیونیستی که بارها خواستار اعدام اسرای فلسطینی در زندان‌های رژیم صهیونیستی شده است بعد از تصویب پیش‌نویس اولیه قانون اعدام اسرای فلسطینی، اقدام به توزیع شیرینی در صحن کنست رژیم صهیونیستی کرد.

بن‌گویر پیش از این تهدید کرده بود که حزبش به لوایح ائتلافی رأی نخواهد داد مگر اینکه این لایحه در دستور کار کنست قرار گیرد و تأکید کرد که توافق ائتلافی او با حزب لیکود شامل تعهد صریح به اجرای قانون مجازات اعدام است.

کنست همچنین لایحه موازی دیگری را که توسط اودد فورر از حزب مخالف اسرائیل بیتنو، پیشنهاد شده بود، تصویب کرد تا نشان دهد که بین ائتلاف کابینه و مخالفان آن در ارتکاب جنایت‌های بیشتر و خونبارتر علیه جنبش‌های مقاومت فلسطین در زندان‌های اسرائیل اختلاف نظری وجود ندارد هرچند طبق گزارش‌های اسرائیلی، این لایحه در انتهای دستور کار جلسه قرار گرفت تا به نمایندگان کنست از حزب مخالف یش‌آتید اجازه داده شود در طول رأی‌گیری از صحن علنی خارج شوند.

هر دو لایحه برای بررسی بیشتر قبل از رأی‌گیری نهایی به کمیته امنیت ملی کنست، به‌ریاست نماینده کنست ایتامار بن گویر از حزب اوتزما یهودیت، ارجاع داده شدند.

این اقدام کنست صهیونیستی یک هفته پس از آن صورت می‌گیرد که کمیته امنیت ملی رژیم اشغالگر این لایحه را با حمایت مستقیم بنیامین نتانیاهو، نخست‌وزیر، تصویب کرد.ازسوی دیگر، سازمان‌های حقوق بشر فلسطینی هشدار دادند که تصویب این قانون منجر به «اعدام‌های دسته‌جمعی» داخل زندان‌های اسرائیل خواهد شد و تأکید کردند که اسرائیل «سال‌هاست که عملاً با روش‌های مختلف اعدام‌ها را انجام می‌دهد.»

جنبش مقاومت اسلامی فلسطین (حماس)، تصویب این لایحه را «تجلی چهره فاشیستی اشغالگری» دانست، درحالی که مرکز دفاع از زندانیان فلسطینی هشدار داد که «عواقب این تصمیم خونبارتر از همیشه خواهد بود».

ترامپ دانشجویان چینی و فرانسوی را به جاسوسی متهم کرد

رئیس‌جمهور آمریکا، دانشجویان چینی و فرانسوی مشغول به تحصیل در دانشگاه‌های ایالات متحده را به سرقت فناوری متهم کرد.

به گزارش خبرگزاری مهر، دونالد ترامپ در مصاحبه با فاکس نیوز، در پاسخ به سؤالی درباره حضور دانشجویان چینی در دانشگاه‌های آمریکا گفت: دانشجویان چینی از ما جاسوسی می‌کنند و ایده‌ها و نوآوری‌های ما را می‌دزدند اما به هر حال، از فرانسوی‌ها بهترند.وی افزود: فکر می‌کنید فرانسوی‌ها از چینی‌ها بهترند. مطمئن نیستم که بهتر باشند.

اداره آموزش بین‌المللی آمریکا اعلام کرده است که تقریباً یک‌چهارم دانشجویان بین‌المللی آمریکا از چین هستند. دانشگاه‌های آمریکا برای دهه‌ها مقصد برترین استعدادهای چینی بوده‌اند. تعداد دانشجویان چینی در آمریکا در سال تحصیلی ۲۰۱۹-۲۰۲۰ (۹۹-۹۸ش) به بیش از ۳۷۲ هزار نفر رسید و در سال گذشته به بیش از ۲۷۰ هزار نفر کاهش یافت که علت آن، پاندمی کووید -۱۹ و تشدید تنش‌های دو کشور بوده است.

لاپید: نتانیاهو باید برود

رئیس جریان معارض در رژیم صهیونیستی با انتقاد شدید از نتانیاهو خواهان برکناری وی شد.

به گزارش خبرگزاری مهر به نقل از معا، یائیر لاپید رئیس جریان معارض در رژیم صهیونیستی تأکید کرد که حزب لیکود به سرکردگی نتانیاهو یک حزب فاسد است.وی در سخنان خود در پارلمان این رژیم گفت: در دوره نتانیاهو هیچ کسی عذرخواهی نمی‌کند. چه کسی مسئول فاجعه ۷ اکتبر بزرگترین فاجعه در اسرائیل است؟ کسی که در آن زمان مسئول بوده گناهکار است و باید برود. لاپید اضافه کرد: همه سران امنیتی از جمله گالانت، هرتزی، هالیوی و رونین بار رفتند به جز یک نفر. جناب نخست‌وزیر باید برود.

وی ادامه داد: اکثر اسرائیلی‌ها خواهان تشکیل کمیته تحقیقات رسمی در این خصوص هستند. نتانیاهو تمام تلاش خود را برای عدم تشکیل آن به کار می‌گیرد.

سربازان صهیونیست:

ما عمداً غیرنظامیان را در غزه کشتیم

سربازان ارتش رژیم صهیونیستی در یک فیلم مستند از شلیک بی‌دلیل به فلسطینیان در طول جنگ در نوار غزه سخن می‌گویند و اذعان کرده‌اند که تنها ننگ و شرم برای آنها باقی مانده است. سربازان صهیونیست از وضعیت هرج و مرج مطلق در غزه و پایمال شدن اصول و معیارها سخن می‌گویند، به‌طوریکه غیرنظامیان به صورت بی‌دلیل و براساس خواسته‌های افسران صهیونیست و بدون هیچ تبعیضی شهید می‌شوند.

«دانیال»، فرمانده واحد تانک در ارتش رژیم صهیونیستی، در فیلم مستند «شکستن صفوف: از داخل جنگ اسرائیل» می‌گوید: «اگر می‌خواهید بدون محدودیت (به فلسطینیان) شلیک کنید، می‌توانید.» برخی از نظامیان ارتش رژیم صهیونیستی که با برنامه به گفت‌وگو پرداختند، خواستند هویتشان فاش نشود، درحالی که دیگران به صورت علنی صحبت کردند.

سربازانی که حاضر به صحبت شدند جزئیاتی از تیراندازی بی‌دلیل و ظالمانه نیروهای اسرائیلی به غیرنظامیان فلسطینی که برای دریافت کمک‌های غذایی به مراکز توزیع نظامی ایجاد شده توسط بنیاد بشردوستانه غزه مورد حمایت آمریکا و اسرائیل هجوم می‌بردند، ارائه دادند.

«یوتام فیلک»، افسر واحد زرهی ارتش رژیم صهیونیستی با اشاره به دستورالعمل‌های آموزشی رسمی ارتش که بیان می‌کند یک سرباز تنها در صورتی می‌تواند شلیک کند که هدف مقابل دارای سلاح، نیت و توانایی آسیب رساندن باشد، می‌گوید: « این مفهوم در غزه وجود ندارد. هیچ سربازی هرگز به این شعار پایبند نیست. مسأله به سادگی این است؛ فقط مشکوک شدن به حرکت و تردد (فلسطینی ها) در مکانی ممنوع.»

سرباز دیگری که در برنامه با نام ایلی شناخته می‌شود، می‌گوید: «زندگی و مرگ نفر مقابل نه با مقررات یا قوانین درگیری، بلکه با وجدان فرمانده در میدان تعیین می‌شود.»

طبق گفته ایلی، در چنین شرایطی، تعیین اینکه چه کسی «دشمن» است، امری خودسرانه است.

وی افزود: « طبق این برداشت، اگر آنها سریع حرکت کنند، مشکوک هستند. اگر آنها آهسته حرکت کنند، باز هم مشکوک هستند و آنها درحال برنامه‌ریزی برای چیزی هستند. اگر سه مرد حرکت کنند و یکی از آنها از بقیه عقب بماند، این تشکیلات پیاده‌نظام "دو به یک" است؛ این یک تشکیلات نظامی است.»

ایلی حادثه‌ای را توصیف می‌کند که در آن یک افسر ارشد به یک اپراتور تانک دستور می‌دهد تا یک ساختمان را در منطقه‌ای که به عنوان منطقه امن برای غیرنظامیان طبقه‌بندی شده است، تخریب کند. وی افزود: «مردی روی پشت بام ایستاده بود و لباس‌هایش را پهن می‌کرد و افسر تصمیم گرفت که او یک هدف است. او هدف نبود بلکه لباس‌هایش را پهن می‌کرد. می‌توانید ببینید که او لباس‌هایش را پهن می‌کند.»

ایلی همچنین گفت: «این مرد دوربین یا اسلحه‌ای نداشت. نزدیک‌ترین نیروی نظامی در فاصله ۶۰۰-۷۰۰ متری بود؛ بنابراین، مگر اینکه او بینایی بسیار قوی داشته باشد، چگونه می‌توانست یک هدف باشد؟ سپس تانک یک گلوله شلیک کرد و نصف ساختمان فرو ریخت و در نتیجه چندین نفر کشته و زخمی برجای گذاشت.»

در غزه بی‌گناهی وجود ندارد!

دانیل، فرمانده واحد تانک، در این فیلم مستند می‌گوید: « تفکری که می‌گوید در "غزه بی‌گناهی وجود ندارد"، به صفوف ارتش نفوذ کرده است. شما این را همیشه می‌شنوید، بنابراین شروع به باور کردن آن می‌کنید.»

سرگرد «نیتا کاسپین» نیز تصریح کرد: «یک بار، یکی از خاخام‌ها کنار من نشست و نیم ساعت برای من توضیح داد که ماباید دقیقاً مانند آنها در "هفتم اکتبر" باشیم. باید از همه آنها از جمله غیرنظامیان انتقام بگیریم. نباید(بین غیرنظامی و نظامی، کودک و بزرگ) تمایز قائل شویم و این تنها راه است.»

خاخام «آبراهام زاربیو» که بیش از ۵۰۰ روز در غزه حضور داشت، در این برنامه می‌گوید: «همه چیز آنجا (غزه) یک زیرساخت تروریستی عظیم است.»

سربازانی که اظهارات خود را در فیلم مستند «شکستن صفوف» بیان می‌کنند، همچنین گزارش‌های مکرری را در طول دو سال جنگ در مورد استفاده از غیرنظامیان فلسطینی به عنوان سپر انسانی تأیید می‌کنند.

تهیه‌کنندگان فیلم «شکستن صفوف» با پیمانکاری به نام سام صحبت کردند که در مراکز توزیع مواد غذایی که توسط مؤسسه «GHF» اداره می‌شد، کار می‌کرد. سام گفت که شاهد شهادت دهها غیرنظامی غیرمسلح فلسطینی توسط سربازان ارتش رژیم صهیونیستی بوده است.

براساس آمار سازمان ملل متحد، دست‌کم ۹۴۴ غیرنظامی فلسطینی درحالی که در نزدیکی مراکز توزیع کمک‌های برنامه جهانی غذا به دنبال دریافت کمک بودند، شهید شده‌اند.

دانیال در آخر می‌افزاید: «احساس می‌کنم که آن‌ها (کشتار بی‌دلیل مردم غزه)تمام افتخار من به عنوان یک افسر ارتش را نابود کرده‌اند. فقط شرم و ننگ باقی مانده است.»

رویترز: نوار غزه عملا در آستانه تقسیم‌شدن است

در پی توقف طرح آمریکا برای پایان جنگ غزه و فراتر نرفتن آن از مرحله آتش‌بس، کارشناسان از احتمال تقسیم طولانی‌مدت نوار غزه به دو بخش خبر داده‌اند، امری که می‌تواند این باریکه را به دو قسمت تحت کنترل فلسطینیان و صهیونیست‌ها تفکیک کند.

به گزارش ایسنا به نقل از رویترز، نوار غزه عملا در آستانه تقسیم‌شدن قرار گرفته است، زیرا تلاش‌ها برای اجرای طرح «دونالد ترامپ» رئیس‌جمهور آمریکا جهت پایان دادن به جنگ در مرحله آتش‌بس متوقف شده است.

«رویترز» در این مقاله با استناد به منابع متعدد از جمله شش مقام اروپایی که مستقیماً در اجرای مرحله بعدی طرح نقش دارند، آورده است که بازسازی، احتمالاً تنها در مناطق تحت کنترل رژیم صهیونیستی انجام خواهد شد؛ اقدامی که می‌تواند سال‌ها جدایی میان بخش‌های مختلف غزه را تثبیت کند.

براساس این گزارش، مرحله نخست طرح ترامپ که از ۱۰ اکتبر (۱۸ مهر) آغاز شد، کنترل ۵۳ درصد از غزه از جمله رفح در جنوب، بخش‌هایی از شهر غزه و بخش اعظم زمین‌های کشاورزی را به ارتش رژیم صهیونیستی واگذار کرده است. تقریباً ۲ میلیون فلسطینی در اردوگاه‌های موقت و ویرانه‌های مناطق تخریب‌شده در بخش‌های تحت کنترل حماس زندگی می‌کنند.

در این گزارش آمده است که مرحله بعدی طرح، شامل خروج تدریجی نیروهای رژیم صهیونیستی از «خط زرد» ــ مرزی که طبق ابتکار ترامپ تعیین شده ــ تشکیل دولت انتقالی برای اداره غزه، استقرار نیروی چندملیتی، خلع سلاح حماس و آغاز بازسازی است. با این حال، رویترز تأکید می‌کند که در این طرح هیچ جدول زمانی یا سازوکار اجرایی مشخصی وجود ندارد. حماس از خلع سلاح خودداری کرده، رژیم صهیونیستی با نقش‌آفرینی تشکیلات خودگردان فلسطین مخالفت کرده و وضعیت نیروی چندملیتی نیز همچنان نامشخص است.

آنروا: آتش بس غزه کاملا شکننده است

فیلیپ لازارینی، کمیسر کل آژانس امداد و کار سازمان ملل برای آوارگان فلسطینی (آنروا) در مقاله‌ای درباره وضعیت فلسطینی‌ها در نوار غزه بعد از آتش بس اعلام کرد:در غزه، مقیاس آسیب‌های جسمی و روانی بسیار زیاد است. هفته‌ها و ماه‌های آینده مشخص خواهد کرد که آیا این مقطع حساس، طلوع جدیدی را نوید می‌دهد یا صرفاً مرحله دیگری از ناامیدی بیشتر خواهد بود.

لازارینی ادامه داد: مسیر بهبود در غزه اصلاً آسان نخواهد بود. آتش بسی که در این باریکه برقرار شده کاملاً شکننده است؛ زیرا این آتش بس هر روز نقض می‌شود و تعهد ضامن‌های این توافق را محک می‌زند.

در این حال، سازمان جهانی بهداشت اعلام کرد: بیش از ۱۶ هزار بیمار در غزه در انتظار انتقال به خارج برای درمان هستند.

سازمان ملل نیز اعلام کرد: کمک‌رسانی به غزه همچنان با مشکل مواجه است.

پزشک فلسطینی: پیکر شهدای تحویلی از اسرائیل نشان دهنده سرقت اعضای بدن آنها ست

«غسان ابوسته» پزشک فلسطینی در اظهاراتی گفت که پیکر فرزندان ما به صورت ناقص به ما بازگردانده می‌شوند و این نشان دهنده آن است که آنان یک بار زیر شکنجه و یک بار هنگام جدا کردن وحشیانه اعضای بدن آنان مرگ را تجربه کرده‌اند.

به گزارش خبرگزاری شهاب، ابوسته افزود درحالیکه نهادهای حقوقی مدعی انسانیت سکوت اختیار کرده‌اند، حال این پرسش در وجدان تمام ما ایجاد می‌شود که تا چه زمانی خون ما تا این حد ارزان باقی خواهد ماند؟

همچنین «فرانچسکا آلبانیز» گزارشگر ویژه سازمان ملل در امور حقوق بشر در سرزمین‌های اشغالی فلسطین روز دوشنبه اعلام کرد که شواهد و ادله‌ای که در دست است، نشان می‌دهد اسرای فلسطینی غزه از ماه فوریه ۲۰۲۴ (۱۴۰۳ش) شکنجه شده‌اند.

وی با بیان اینکه رژیم صهیونیستی معاف از هرگونه پاسخگوی در برابر این جنایت‌ها ست، گفت: روزنامه گاردین به تازگی گزارشی اختصاصی منتشر و اعلام کرد که اسرائیل ده‌ها فلسطینی از غزه را در زندانی زیر زمینی به نام راکفت نگهداری می‌کند.براساس گزارش این روزنامه، اسرای اسرائیلی حتی از نور خورشید و غذا و هرگونه تماس با خانواده‌های خود یا جهان بیرونی محروم شده‌اند.

گزارش گاردین به شهادت‌های وکلای کمیته عمومی علیه شکنجه در اسرائیل (PCATI) استناد کرده است و این وکلا از این زندان بازدید کرده و با دو تن از اسرای غیرنظامی گفت وگو داشته‌اند.در گزارش مذکور همچنین آمده است که بسیاری از اسرای فلسطینی در این زندان، کاملا غیرنظامی بوده و هیچ ارتباطی با گروه‌ها و جریان‌های نظامی ندارند و دادگاه‌های اسرائیلی بازداشت آنها را طی جلسات ضبط شده کوتاه بدون حضور وکیل تمدید می‌کند.

«اسماعیل الثوابته» مدیرکل دفتر اطلاع‌رسانی دولتی در نوار غزه پیش‌تر در اظهاراتی گفت که بیشتر پیکرهای تحویل گرفته شده شهدا، فقط استخوان هستند و برخی از آنها فاقد هرگونه آثار و نشانه می‌باشند.وی افزود که شکنجه، دفن در شن و حتی اعدام با خفه کردن از شواهد جنایات دشمن علیه اسرا است که پیش از کشته شدن، مورد شکنجه و اعدام قرار گرفته‌اند.

الثوابته در ادامه تأکید کرد که رژیم اشغالگر از تحویل فهرست اسامی شهدا یا اسرای زنده در زندان‌های خود خودداری می‌کند که این امر بر رنج خانواده‌های مفقودان می‌افزاید.

«احمد الفرا» رئیس بیمارستان ناصر در نوار غزه هم در اظهاراتی گفته که شکنجه شدید اسرای فلسطینی شناسایی پیکرهای آنها را غیرممکن کرده است.الفرا افزود که اشغالگران از هویت پیکرهایی که به غزه تحویل می‌دهند آگاهی دارند اما از اعلام اسامی آنها خودداری می‌کنند.

رئیس بخش کودکان و زایمان مجتمع درمانی ناصر در خان یونس با بیان اینکه از هر هفت پیکر تنها یک مورد شناسایی می‌شود، گفت: شناسایی آنها بسیار دشوار است مگر کسانی که از قبل مشخصه‌های ویژه‌ای داشته‌اند.

وی افزود: بیشتر پیکرها به دلیل تجزیه شدن یا در معرض شکنجه قرار گرفتن بسیاری از ویژگی‌های مشخصه خود را از دست داده‌اند و برخی از داخل تخلیه شده و با پنبه پُر شده‌اند و این به معنای سرقت اعضای شهدا ازسوی اشغالگران است.همچنین بر روی شکم برخی از پیکرها علامت‌هایی از شکنجه با میله‌های داغ مشاهده می‌شود که حاکی از سوزانده شدن شدید آنها پیش از شهادت است.

ورود یک کاروان نظامی دیگر صهیونیست‌ها به جنوب سوریه

منابع محلی سوریه اعلام کردند که در جدیدترین تجاوز صهیونیست‌ها به خاک سوریه، یک کاروان نظامی رژیم صهیونیستی وارد حومه شمالی قنیطره در جنوب سوریه شدند.

به گزارش شبکه المیادین، این منابع با اعلام این خبر افزودند، کاروان مذکور متشکل از سه خودروی زرهی بوده که از منطقه "الحمیدیه" به سمت روستای "الصمدانیه شرقی" در حومه شمالی القنیطره پیشروی کرده است.

این تحول پس از آن رخ می‌دهد که بامداد دوشنبه نیز منابع خبری گزارش دادند که ۵۰ نظامی ارتش رژیم صهیونیستی وارد مناطقی از جنوب سوریه شده‌اند.براساس رسانه‌های سوری، این نظامیان با پشتیبانی بالگردی و پهپادی وارد شهرک «جباتا الخشب» در استان القنیطره سوریه شدند.

ارتش رژیم صهیونیستی پس از سقوط دولت بشار اسد به شدتِ حملات خود علیه زیرساخت‌ها و مراکز نظامیِ سوریه افزود و در ماه‌های گذشته در چندین نوبت مراکز نظامی این کشور را بمباران کرد.

از زمان سقوط دولت اسد، ارتش رژیم صهیونیستی با عبور از خط حائل بین منطقه اشغالی جولان با سرزمین اصلی سوریه، به ادامه اشغال مناطق نزدیک به جولان در استان‌های درعا و قنیطره پرداخته است.

جهان و رسانه

لوموند: اسرائیل با جنوب سوریه مانند کرانه باختری برخورد می‌کند

روزنامه فرانسوی «لوموند» نوشت: «ساکنان جولان سوریه این روزها در وضعیتی مشابه آنچه فلسطینی‌ها در کرانه باختری دارند، به سر می‌برند و تشدید تنش‌های نظامی اسرائیل با هدف تحمیل شرایط جدیدی به این منطقه ادامه دارد.»

به گزارش ایسنا، «لوموند» در گزارشی افشا کرد، ارتش رژیم صهیونیستی از زمان روی کار آمدن دولت جولانی در سوریه درحال گسترش دامنه نفوذ خود در بخش جنوبی ارتفاعات جولان اشغالی با همان راهکارهای خود در کرانه باختری از جمله کندن درختان زیتون، ایست‌های بازرسی سیار و بازداشت‌های خودسرانه است.

طبق این گزارش، ارتش اشغالگر صهیونیستی سال گذشته پس از پیشروی که در ماه دسامبر در مناطق جدیدی از سوریه واقع در شرق خط توافق آتش‌بس سال ۱۹۷۴ (۵۳ش) داشت، هفت تا هشت پایگاه نظامی دائمی را در منطقه احداث کرد. داده‌های مرکز ثبت محلی نشان می‌دهد که تنها در ماه اکتبر بیش از ۲۱۱ مورد نقض آتش‌بس ازسوی رژیم صهیونیستی ثبت شد که شامل یورش‌های زمینی، حملات هوایی، بازداشت‌ها و تخریب زیرساخت‌های کشاورزی بود.

«آلاء الحاجی» مهندس سوری ساکن شهرک «بئر عجم» با اشاره به بازرسی‌های تقریبا هر روزه نیروهای صهیونیست به بهانه جستجوی سلاح یا نیروهای حزب‌الله، تأکید کرد: حدود ۴۲ تن از ساکنان استان قنیطره از جمله تعدادی کودک زیر ۱۸ سال، درحال حاضر در بازداشت اسرائیل به سر می‌برند.

به گزارش این روزنامه فرانسوی، رژیم صهیونیستی انزوای روبه‌فزونی را بر روستاهای سوری موجود در جولان اعمال کرده و مسیرهای ارتباطی میان آنها را با سیم خاردار و کیسه‌های خاک مسدود کرده و ساکنان این روستاها ممکن است هر زمانی در هر مسیری با یک ایست بازرسی سیار روبه‌رو شوند.

در روستای «البریقه» عملیات تخریب گسترده زمین‌های کشاورزی و کندن صدها درخت زیتون گزارش شد و ساکنان روستا شاهد حملات شبانه و یورش‌های اشغالگران صهیونیست به خانه‌های مسکونی و ایجاد رعب و وحشت برای ساکنان روستا با تهدید آنها با اسلحه بودند.

نهادهای داخلی سوریه مساحت کل زمین‌های کشاورزی تخریب شده توسط رژیم اشغالگر را حدود ۱۲۰۰ هکتار تخمین می‌زنند، علاوه بر این اشغالگران سد «المنطره» را که بزرگترین منبع آب منطقه است، به طور کامل به روی مردم بسته است.

لوموند در پایان گزارش خود نوشت، «ساکنان جولان سوریه این روزها در وضعیتی مشابه آنچه فلسطینی‌ها در کرانه باختری دارند، به سر می‌برند و تشدید تنش‌های نظامی اسرائیل با هدف تحمیل شرایط جدیدی به این منطقه ادامه دارد. همچنین خانواده‌های ارتش رژیم صهیونیستی در انتظار خبری از فرزندان خود هستند که درحال حاضر در زندان‌های رژیم صهیونیستی به سر می‌برند. این غیرنظامیان سوری در جریان یورش‌های مکرر اشغالگران صهیونیست به روستاها و شهرک‌های واقع در حومه‌های قنیطره و درعا در جنوب سوریه بازداشت شده و به زندان‌های رژیم صهیونیستی منتقل شدند.

خانواده یکی از این افراد بازداشت شده، در گفتگو با وب‌سایت «العربی الجدید» اعلام کرد که پسر آنها از بیش از یک ماه قبل در بازداشت بوده و اطلاعی از وضعیت او ندارند، مسئولان سوریه و یا نهادهای بین‌المللی نیز هیچ رایزنی و تماسی در این مورد با مقامات رژیم صهیونیستی نداشتند و این درحالی است که مواد نقض حقوق غیرنظامیان و نفوذهای اشغالگران به نوار مرزی سوریه رو به افزایش است.

در طول ماه‌های گذشته اشغالگران صهیونیست بارها به حومه‌های درعا و قنیطره یورش برده و یگان‌های نظامی آنها به بهانه تعقیب خطرات امنیتی و یا جستجوی گروهک‌های مسلح، حتی تا چند کیلومتر در خاک سوریه نفوذ کردند.طبق گزارش‌های میدانی و اظهارات ساکنان این مناطق، اشغالگران صهیونیست تقریبا هر روز دست به بازداشت موقت شهروندان سوری زده، وارد زمین‌های کشاورزی نزدیک به مرزها شده و آنها را تخریب کرده و ایست‌های بازرسی موقتی را در جاده‌های خاکی روستاهای مرزی مناطق حومه غربی درعا و حومه‌های مرکزی و جنوبی قنیطره ایجاد می‌کنند.

همچنین اشغالگران صهیونیست از ابتدای سال همزمان با اجرای عملیات‌های بازداشت غیرنظامیان سوری به بهانه همکاری با گروه‌های متخاصم با اسرائیل، پهپادهای جاسوسی را در بر فراز نوار مرزی به پرواز در می‌آورند اما به گفته منابع محلی بیشتر افراد بازداشت شده، غیرنظامی بوده و هیچ ارتباطی با فعالیت‌های مسلحانه ندارند.

ساکنان روستاهای مرزی سوریه نگران این هستند که در غیاب هرگونه حاکمیت واقعی که قادر به حفاظت از غیرنظامیان بوده و یا برای آزادی زندانیان سوری فشار بیاورد، اقدامات متجاوزانه اشغالگران صهونیست ادامه یابد چرا که دولت انتقالی سوریه درگیر مسائلی چون بازسازی و ساماندهی به نهادهای دولتی است.

ترامپ:

جولانی را دوست دارم

رئیس‌جمهور آمریکا با ابراز اینکه رئیس دولت تروریستی سوریه را دوست دارد و با او کنار خواهد آمد، گفت: جولانی گذشته دشواری داشته است، همه ما گذشته سختی داشته‌ایم.

دونالد ترامپ پس از دیدار با جولانی رئیس دولت تروریستی سوریه که به آمریکا سفر کرده است، گفت که جولانی رهبری بسیار توانمند است که از جایی بسیار سخت می‌آید.وی با ابراز اینکه جولانی را دوست دارد و با او کنار خواهد آمد، ادامه داد: هر کاری از دست ما بربیاید برای موفقیت سوریه انجام خواهیم داد، سوریه از کشورهای مهم خاورمیانه است و در آینده این منطقه نقش مهمی ایفا خواهد کرد.

رئیس‌جمهور آمریکا در ادامه گفت: اکنون برای نخستین‌بار در خاورمیانه، شاهد صلح هستیم و ما با اسرائیل همکاری می‌کنیم تا روابطش با سوریه و دیگر کشورها بهبود یابد.وی سپس با اشاره به اینکه سهم اعضای ناتو را از ۲ درصد به پنج درصد افزایش داده است، ادعا کرد: اگر من رئیس‌جمهور نبودم، دنیا به سمت جنگ جهانی سوم سوق داده می‌شد.