جمهوری اسلامی

شنبه ۲۹ شهریور ۱۴۰۴ - ۲۷ ربیع‌الاول ۱۴۴۷ - ۲۰ سپتامبر ۲۰۲۵ - شماره ۱۳۱۸۴ - سال چهل و هفتم - ۱۲ صفحه - ۱۰۰۰۰ تومان

ساعات شرعی اذان ظهر ۱۱/۵۸ ـ اذان مغرب ۱۸/۲۲ ـ اذان صبح ۴/۲۷ - طلوع آفتاب ۵/۵۱

افتتاح بزرگ‌ترین پایگاه امداد و نجات معادن ایران در طبس

پایگاه امداد و نجات معادن زغال‌سنگ طبس با سرمایه‌گذاری دو هزار و ۲۰۰ میلیارد ریالی توسط ایمیدرو احداث و بهره‌برداری شد

صفحه ۱۱

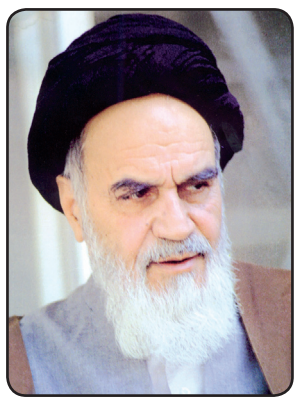

قلم‌ها و بیان‌ها از ترسیم حماسه‌های دفاع مقدس عاجز هستند

مروری بر بیانات امام خمینی پیرامون برکات دفاع مقدس

صفحه ۶

در واکنش به وتوی قطعنامه شورای امنیت سازمان ملل صورت گرفت

اعتراض جهانی به حمایت مجدد آمریکا از ادامه جنایات اسرائیل در غزه

- آمریکا باز هم قطعنامه شورای امنیت درباره توقف جنگ در غزه را وتو کرد
- مقاومت فلسطین: وتوی قطعنامه آتش‌بس در غزه چک سفید امضا به اسرائیل بود
- روسیه: متاسفیم؛ آمریکا قطعنامه‌ای که می‌توانست فاجعه غزه را متوقف کند، وتو کرد
- دانمارک وتوی آمریکا را محکوم کرد
- معترضان هنگام خروج نماینده از شورای امنیت با شعار «شرم بر تو» به او حمله کردند

صفحه ۱۲

امضای توافق دفاعی میان پاکستان و عربستان

وزیر دفاع پاکستان: در صورت نیاز قابلیت‌های هسته‌ای ما در اختیار عربستان قرار خواهد گرفت

۱

شلیک موشک توسط ارتش اسرائیل به خانه فلسطینیان در رام‌الله

۱۲

گرانی لوازم التحریر در آستانه سال تحصیلی جدید

۹

۱۴۵ نفر در جدیدترین درگیری‌های سودان کشته شدند

۱۲

طرح پیشنهادی ایران به اروپا برای جلوگیری از اسنپ بک

شورای امنیت قطعنامه تداوم لغو تحریم‌ها علیه ایران را تصویب نکرد

جمهوری اسلامی ایران طرحی معقول و قابل اجرا را به همتایان اروپایی ارائه داده تا از وقوع بحران در روزهای آینده جلوگیری شود

وال استریت ژورنال: سه کشور اروپایی متعهد به دیپلماسی باقی مانده و آماده‌اند در هر زمانی با ایران وارد گفتگو شوند، ازجمله در نیویورک در هفته آینده

صفحه ۳

فاکتورهای کاغذی از اول دی اعتبار نخواهند داشت

۱۱

یک مقام صنفی خبر داد:

الزام ثبت برنج ایرانی در سامانه جامع انبارها

۱۱

چرا ۲۰ میلیارد دلار ارز صادراتی هنوز به چرخه اقتصاد بازنگشته است؟

۱۱

امضای توافق دفاعی میان پاکستان و عربستان

وزیر دفاع پاکستان اعلام کرد در صورت نیاز، برنامه هسته‌ای این کشور در اختیار عربستان سعودی قرار خواهد گرفت؛ موضوعی که نخستین تأیید صریح ازسوی اسلام‌آباد مبنی بر قرار دادن ریاض زیر چتر هسته‌ای پاکستان به شمار می‌رود.

آسوشیتدپرس به نقل از منابع خود نوشت: اظهارات خواجه محمد آصف، وزیر دفاع پاکستان، شامگاه پنج‌شنبه اهمیت پیمان دفاعی تازه امضاشده میان پاکستان و عربستان سعودی را برجسته کرد؛ دو کشوری که دهه‌هاست روابط نظامی نزدیک دارند.

تحلیلگران این اقدام را پیامی به اسرائیل می‌دانند؛ کشوری که مدت‌ها تصور می‌شود تنها قدرت هسته‌ای خاورمیانه است. این تحول پس از حمله اسرائیل به رهبران حماس در قطر هفته گذشته صورت گرفت؛ حمله‌ای که به کشته شدن شش نفر انجامید و نگرانی‌های تازه‌ای را در میان کشورهای عرب حاشیه خلیج فارس درباره امنیت خود در بحبوحه جنگ اسرائیل و حماس — جنگی که نوار غزه را ویران کرده و منطقه را در وضعیت بحرانی قرار داده — برانگیخته است.

آصف در گفت‌وگویی با شبکه Geo TV در پاسخ به پرسشی مبنی بر اینکه آیا «بازدارندگی‌ای که پاکستان از سلاح هسته‌ای به دست آورده» در اختیار عربستان سعودی قرار خواهد گرفت، گفت: «بگذارید یک نکته را روشن کنم: توانمندی هسته‌ای پاکستان از زمانی که آزمایش‌های هسته‌ای انجام دادیم تثبیت شد. از آن زمان تاکنون نیروهایی داریم که برای میدان نبرد آموزش دیده‌اند.»او افزود: «آنچه داریم و قابلیت‌هایی که در اختیار داریم، مطابق با این توافق در اختیار عربستان سعودی قرار خواهد گرفت.»

این دو کشور روز چهارشنبه توافق دفاعی‌ای را امضا کردند که براساس آن، حمله به یکی از طرفین به‌منزله حمله به هر دو کشور تلقی خواهد شد.هیچ‌یک از دو کشور تاکنون به پرسش‌ها درباره این پیمان و معنای احتمالی آن درخصوص دسترسی عربستان به زرادخانه هسته‌ای پاکستان پاسخ نداده‌اند.

یک مقام آمریکایی: نیروهای ما در عراق تا زمانی نامعلوم باقی خواهند ماند

یک مقام ارشد آمریکایی در ائتلاف بین‌المللی در عراق فاش کرد که صحبت از خروج نهایی نیروهای آمریکایی و ائتلاف ضدداعش، هنوز زود است و حضور آنها تا زمانی نامعلوم ادامه خواهد یافت. به گزارش "شفقنا"، این مقام که نخواست نامش فاش شود، در مصاحبه با ارم نیوز گفت که آنچه درحال حاضر درحال وقوع است، استقرار مجدد نیروها براساس تحولات امنیتی در میدان است. وی تأکید کرد که از نظر رهبری ائتلاف، تعهد نیروهای آن به حفاظت از امنیت عراق و مقابله با تهدید ظهور مجدد داعش در بخش‌هایی از عراق و سوریه غیرقابل انکار است. این مقام به وجود تفاهمات سیاسی بین طرف‌های آمریکایی و عراقی در دولت قبلی رئیس‌جمهور جو بایدن اذعان کرد و توضیح داد که توافق در آن زمان براساس تحولات موجود در میدان، به ویژه کاهش فعالیت داعش و گروه‌های تروریستی در منطقه بوده است.

او افزود که دو طرف پس از بحث و گفتگو به این نتیجه رسیدند که استقرار مجدد این نیروها گزینه مناسبی خواهد بود، به طوری که نیروهای آمریکایی تا پایان این ماه از بغداد، پایتخت خارج شوند و نیروهای ائتلاف باقی مانده نیز تا پایان سال آینده خروج خود را تکمیل کنند. این مقام نظامی توضیح داد که این نوع تصمیم ذاتاً نیاز به بررسی و تجدیدنظر براساس تحولات میدانی دارد.

او خاطرنشان کرد که تصمیم رئیس‌جمهور ترامپ برای خروج برخی از نیروهای آمریکایی از سوریه سه ماه پیش جزئی بود و شامل خروج کامل نمی‌شد. این مقام گفت که تصمیم رئیس‌جمهور ترامپ که در ابتدای دولتش برای خروج کامل از سوریه گرفته شده بود، متعاقباً به دلیل خطرات امنیتی بالقوه، از جمله احتمال از سرگیری فعالیت منطقه‌ای داعش، نیاز دولت جدید سوریه به حمایت برای تضمین کنترل هرگونه فعالیت داعش و نیاز به حمایت از نیروهای متحد واشنگتن و شریک در مبارزه با تروریسم، مورد بررسی قرار گرفت.

اجساد ۲۴ نظامی روسی و یک هزار سرباز اوکراینی مبادله شدند

خبرگزاری تاس گزارش داد: روسیه اجساد ۲۴ نفر از نیروهای مسلح خود را تحویل گرفت و اوکراین نیز اجساد یک هزار نظامی کشته شده خود در جنگ را دریافت کرد.

دور تازه تبادل اجساد نظامیان کشته شده در نبردی که از اسفند ۱۴۰۰ با تهاجم نظامی روسیه به اوکراین آغاز شده است، یک روز پس از آن صورت گرفت که سخنگوی کرملین از احتمال ازسرگیری تبادل اسرا و اجساد میان دو کشور خبر داده بود.

در همین حال، الکساندر کوتس خبرنگار جنگی روزنامه کومسومولسکایا پراودا نوشت: «یک تبادل دیگر – یک هزار جسد در برابر ۲۴ جسد. در ۱۸ سپتامبر (۲۷ شهریور ۱۴۰۴)، ما یک هزار جسد دیگر (از نظامیان) اوکراینی را تحویل دادیم. آنها ۲۴ قهرمان کشته شده را به ما بازگرداندند.»

پوتین در دوم اسفند ۱۴۰۰ با انتقاد ازسیاستهای غرب، استقلال جمهوری‌های خلق دونتسک و لوهانسک را در منطقه دونباس به رسمیت شناخت. پوتین سه روز پس از آن، (۵ اسفند ۱۴۰۰) نیز دستور حمله نظامی به اوکراین را،که آن را «عملیات ویژه» خواند، صادر کرد.

در همین حال، رئیس‌جمهور روسیه در دیدار با رهبران فراکسیون‌های احزاب سیاسی در دومای دولتی روسیه گفت: درحال حاضر در خط مقدم درگیری‌ها در اوکراین بیش از ۷۰۰ هزار نظامی روس حضور دارند. رئیس‌جمهور روسیه افزود: هزینه‌های کشور برای صنایع دفاعی رو به افزایش است، اما این هزینه‌ها «هدر نمی‌رود».

کارکنان سازمان ملل در اعتراض به کشتار امدادگران در غزه تظاهرات کردند

صدها نفر از کارکنان سازمان ملل متحد در اعتراض به کشتار همکاران امدادگر خود در غزه، در ژنو تظاهرات کردند.

این تظاهرات درحالی برگزار شد که از آغاز درگیری‌های اسرائیل- حماس در ۷ اکتبر ۲۰۲۳ (مهر ۱۴۰۲ش)، طبق داده‌های سازمان ملل، ۵۴۳ امدادگر در غزه کشته شده‌اند که از این تعداد، ۳۷۳ نفر کارمند و عضو تیم سازمان ملل بوده‌اند. این آمار، بالاترین تعداد کشته‌شدگان امدادگر در ۸۰ سال تاریخ سازمان ملل است و نشان‌دهنده مرگبارترین بحران برای کارکنان این سازمان است.

کارمندان سازمان ملل در این تظاهرات پلاکاردهایی با شعارهایی مانند «صلح برای غزه» و «ما هدف نیستیم» حمل کردند و بیش از ۳۷۰ گل رز سفید را در کنار لوح یادبود در ژنو قرار دادند تا هر گل نمادی از یکی از امدادگران کشته‌شده سازمان ملل در این جنگ باشد.

ناتالی مینت، رئیس شورای کارکنان آژانس پناهندگان سازمان ملل (UNHCR)، در گفت‌وگو با خبرگزاری رویترز در حاشیه تظاهرات گفت: «امروز، کارکنان سازمان ملل گرد هم آمده‌اند تا بگویند کافی است، تا بگویند نمی‌توان همکارانمان را در غزه با چنین مصونیت و بی‌مجازه‌ای کشت و تا بگویند به این قتل‌ها پایان دهید.»

خبرگزاری رویترز می‌گوید اسناد نشان می‌دهند که ایالات متحده و اسرائیل نامه‌های شکایتی به مقامات ارشد سازمان ملل ارسال کرده‌اند و بی‌طرفی کارکنان این سازمان در مورد جنگ غزه را زیر سؤال برده‌اند. این نامه‌ها بخشی از فشارهای دیپلماتیک بر سازمان ملل است که به گفته منتقدان، تلاشی برای ساکت کردن صدای اعتراض به جنایات اسرائیل است.

خوانندگان عزیز می‌توانند برای ارائه نظرات، پیشنهادات و انتقادات خود از طریق شماره تلفن ۷۷۶۴۴۰۹ با روابط عمومی روزنامه جمهوری اسلامی تماس حاصل نمایند

مردم، قوی‌تر از سلاح پیشرفته

بسم‌الله الرحمن الرحیم

انتظار این بود که بعد از امضای توافق‌نامه ایران و آژانس در قاهره که هفته گذشته صورت گرفت، اروپا و آمریکا دست از بهانه‌جوئی بردارند و برای پایان دادن به غائله‌ای که خودشان به وجود آورده‌اند اقداماتی به عمل آورند و به تشنج دامن نزنند.

این انتظار نه‌تنها برآورده نشد بلکه همانطور که رئیس سازمان انرژی اتمی کشورمان گفت «از زمان توافق عراقچی با آژانس بین‌المللی انرژی اتمی، مواضع جدید و تندتری را از اروپا شاهد هستیم.» یک نمونه از این مواضع اینست که آلمان ضمن تهدید ایران به فعال شدن اسنپ‌بک، لزوم بازرسی از سایت‌های حساس ایران و ذخایر اورانیوم با غنای بالا را مطرح کرد. نمونه دیگر، پاسخی است که امانوئل مکرون رئیس جمهور فرانسه به سؤال خبرنگار کانال ۱۲ رژیم صهیونیستی درباره اسنپ‌بک داد و گفت: «فکر می‌کنم اسنپ‌بک قطعی است، آخرین خبری که از ایرانی‌ها داریم جدی نیست. عراقچی تلاش کرد پیشنهاد معقولی برای رسیدن به توافق با قدرت‌های اروپائی ارائه دهد اما از دیگر اعضای دولت ایران حمایتی دریافت نکرد». البته سیدعباس عراقچی در تصحیح ادعای مکرون گفت من نماینده نظام جمهوری اسلامی و مورد حمایت تمام ارکان آن ازجمله شورای امنیت ملی هستم.

دولتمردان آمریکائی هم بعد از امضای توافق ایران و آژانس بین‌المللی انرژی اتمی در قاهره با اشتهای بیشتری به صحنه آمدند بطوری که مارکو روبیو وزیر خارجه آمریکا همزمان با سفر به فلسطین اشغالی گفت ایران نباید حتی موشک‌های کوتاه‌برد و میان‌برد داشته باشد. این خواسته نامعقول باضافه مطالبات زیاده‌خواهانه در مورد غنی‌سازی و سایر فعالیت‌های هسته‌ای ازجمله شرط‌های آمریکا برای مذاکره با ایران است. علاوه بر این، ۵۰ سناتور جمهوریخواه آمریکا در نامه‌ای به وزرای خارجه انگلیس، فرانسه و آلمان خواستار فعال‌سازی اسنپ‌بک شدند.

در شورای امنیت سازمان ملل نیز آمریکا و اروپا دیروز از ادامه تعلیق تحریم‌های ضدایرانی جلوگیری کردند و با این اقدام می‌خواهند از طریق توسل به مکانیزم ماشه فشارها بر ایران را شدت ببخشند. سازوکار مکانیزم ماشه نیز بگونه‌ای است که از اعضای شرقی صاحب وتوی آن – البته اگر مایل باشند با آن مقابله کنند – کاری برنمی‌آید.

بقیه در صفحه ۲

با مصرف عاقلانه آب الگوی خوبی باشیم برای دیگران

مردم، قوی‌تر از سلاح پیشرفته

بقیه از صفحه اول

هرچند این احتمال وجود دارد که هدف آمریکا و سه کشور اروپائی عضو برجام این باشد که از طریق توسل به مکانیزم ماشه ایران را وادار به دادن امتیازهای بیشتر کنند، ولی با توجه به اینکه امتیازخواهی‌های آنها پایانی ندارد ایران باید در همین مرحله عزم خود را برای ایستادگی در برابر باج‌خواهی‌ها جزم کند و راهی را انتخاب کند که دارای قدرت بازدارندگی باشد، چه بازدارندگی از جنگ و چه بازدارندگی از کامیابی جنگ‌افروزان در جریان جنگ.

بنابراین، ما باید در جستجوی راهی باشیم که قدرت بازدارندگی ایران را بالا ببرد بطوری که در درجه اول مانع به هوس افتادن دشمن برای تحمیل جنگ با فشارهای بیشتر شود و در درجه بعد او را در رسیدن به اهدافش ناکام نماید. این راه فقط تقویت همبستگی ملی و روحیه مقاومت در مردم است. دشمن بعد از آنکه در جنگ تحمیلی ۱۲ روزه فهمید محاسبه غلطی از روحیه مردم ایران داشت، اکنون با لشکر بزرگی از افسران و سربازان در فضای مجازی و سرمایه‌گذاری کلان مادی در حال تهاجم به ملت ایران در قالب یک جنگ روانی گسترده است. ما اگر در سیاست‌هایمان تجدید نظر کنیم و توجه به مردم را محور اصلی حکمرانی قرار دهیم در این جنگ روانی پیروز خواهیم شد. آمریکا و اروپا در آمریکای لاتین و اوکراین درگیر هستند، رژیم صهیونیستی همزمان با جنگیدن در چند جبهه بشدت در افکار عمومی جهان منفور و منزوی است. ما می‌توانیم از این فرصت حداکثر بهره‌برداری را به عمل آوریم و با پشتوانه عظیم مردمی که می‌توان آن را با تصحیح سیاست‌های داخلی تأمین کرد، دشمن را در تمام زمینه‌ها وادار به عقب‌نشینی و قبول شکست کنیم. جنگ روانی از سلاح دشمن خطرناک‌تر است و ما می‌توانیم با خنثی کردن آن بر دشمن غلبه کنیم. باور کنیم که مردم از سلاح‌های پیشرفته قوی‌تر هستند.

دکتر پزشکیان در نشستی با جمعی از اعضای مجمع کارآفرینان ایران مطرح کرد؛

تشکیل کارگروههای تخصصی با حضور نمایندگان دستگاه‌های اجرایی و فعالان اقتصادی و ارائه نتایج به دولت

رئیس جمهور با اشاره به نشست چندی قبل با اعضای مجمع کارآفرینان ایران و توافق برای برگزاری مستمر و منظم این جلسات، گفت: راهکار مؤثرتر برای ایجاد هماهنگی و همکاری بین ما و شما برای رفع مشکلات و موانع، این است که کارگروهای تخصصی در موضوعات مطرح از جمله پولی، اقتصادی، مالیاتی و غیره، با حضور نمایندگان شما و دستگاه‌های دولتی، ایجاد شده و جلسات کاری آنها منظم برگزار و نتایج این جلسات ماهی یکبار به دولت ارائه شوند.

دکتر مسعود پزشکیان در نشستی با جمعی از اعضای «مجمع کارآفرینان ایران» پس از گوش دادن به دیدگاه‌ها، دغدغه‌ها و مطالبات ۱۱ تن از آنان و نیز سخنان رئیس کل بانک مرکزی و وزرای جهادکشاورزی و امور اقتصادی و دارایی، درباره برخی مطالب ارائه شده در جلسه ازسوی مدعوین توضیحاتی ارائه کرد.

رئیس جمهور در پاسخ به درخواست مطرح شده برای همراهی کارآفرینان و فعالان اقتصادی بزرگ در سفرهای خارجی‌اش گفت: این نکته همواره مورد تأکید بنده بوده و اساسا باور داریم که هدف اصلی سفرهای ما تسهیل بستر فعالیت و تولید و تجارت شماست. امروز علاوه بر فضای مساعد در روابط خارجی با کشورهای همسایه و دوست، اتحادیه‌هایی چون شانگهای، بریکس و اوراسیا نیز فرصت‌های بسیار خوبی برای همکاری شما با طرف‌های خارجی فراهم کرده است.

وی با تأکید بر پشتیبانی دولت از فعالیت‌های فعالان اقتصادی در خارج از کشور افزود: تلاش ما این است که اسنپ‌بک فعال نشود،

اما در هر صورت با توجه به فضای دوستانه روابط با همسایگان و دوستان و نیز سازمان‌های منطقه‌ای که در آنها عضو هستیم، وضعیت برای همکاری‌ها و داد و ستد شما بسیار مساعد است. شما هم به نوبه خود تلاش کنید با نظارت دقیق بر کیفیت کالاها و خدمات صادراتی، ذهنیت‌ها نسبت به محصولات ایرانی مخدوش نشود.

رئیس جمهور با اشاره به گلایه‌های مطرح شده درباره ناترازی‌ها گفت: این ناترازی‌ها به ما ارث رسیده و دولت چهاردهم تلاش زیادی برای سامان دادن به این وضعیت داشته است. به عنوان مثال ساز و کارهای گمرکی واردات تجهیزات مورد نیاز برای تأسیس نیروگاه‌های خورشیدی را کاملا تسهیل کردیم تا واحدهای تولیدی و صنعتی حداقل برای تامین برق خود بتوانند راحت‌تر و سریع‌تر اقدام کنند.

وی سامان دادن به توزیع بودجه میان سازمان‌ها و نهادهای ناکارآمد، جمع‌آوری گازهای مشعل و اقدامات مشابه را از دیگر گام‌های دولت برای مقابله با کسری بودجه و توأمان افزایش درآمد عنوان کرد و گفت: در جلساتی که برای پیگیری اجرای طرح‌های مربوط به جمع‌آوری گازهای مشعل داریم، مصوب کردیم که هر قانون یا مقرراتی که به هر شکل و مقدار مانع تسریع تکمیل این طرح‌هاست، حذف یا اصلاح شوند تا هم از هدر رفتن ثروت ملی و هم از ایجاد آلودگی محیطزیست جلوگیری کنیم.

دکتر پزشکیان با اشاره به نشست قبلی خود با اعضای مجمع کارآفرینان ایران و توافق برای برگزاری مستمر و منظم این جلسات، افزود: راهکار مؤثرتر برای ایجاد هماهنگی و همکاری بین ما و شما برای رفع مشکلات و موانع، این است که کارگروهای تخصصی در موضوعات مطرح از جمله پولی، اقتصادی، مالیاتی و غیره، با حضور نمایندگان شما و دستگاه‌های دولتی، ایجاد شده و جلسات کاری آنها منظم برگزار و نتایج این جلسات ماهی یکبار به دولت ارائه شوند.

رئیس جمهور افزود: برای رفع مشکلات در زمینه‌های مختلف از جمله آب، محیطزیست، انرژی و توسعه، گروه‌های مطالعاتی علمی و کارشناسی ایجاد کرده‌ایم و دانشگاه‌ها را نیز درگیر کار کرده‌ایم. به عنوان مثال با توجه به کمبود آب در تهران و مناطق اطراف، از این گروه‌ها خواسته‌ایم که موضوع را به شکل جامع و با لحاظ همه جوانب اقتصادی، اجتماعی، سیاسی، امنیتی و غیره بررسی و بهترین و مؤثرترین راهکارها را ارائه دهند

عارف در جلسه نظارت بر برنامه هفتم پیشرفت:

جامعه در پرداخت مالیات نباید احساس ظلم کند

در جلسه نظارت بر برنامه هفتم پیشرفت، گزارش عملکرد سال اول این برنامه ارائه شد و معاون اول رئیس‌جمهور بر پیگیری اقدامات خوب انجام‌شده در یک‌سال گذشته توسط دستگاه‌های اجرایی تأکید کرد.

این جلسه به ریاست دکتر محمدرضا عارف برگزار شد و طی آن گزارشی از اجرای قانون برنامه هفتم پیشرفت در سال اول ارائه شد. این گزارش شامل برش احکام برنامه به ۲۳۷۹ حکم، تهیه سامانه‌های لازم، مدیریت و برنامه‌ریزی ناظران اجرایی، پیگیری تدوین پیش‌نویس آیین‌نامه‌ها و مقررات، ابلاغ دستورالعمل‌های لازم برای تهیه برنامه عملیاتی، تعیین مسئولان اجرای تکالیف، تعیین برش سالانه اهداف کمی، اولویت‌بندی احکام قانون برنامه هفتم پیشرفت و همچنین گزارش ناظران مالی و اجرایی بود.

عارف در این جلسه با تأکید بر عملکرد سال اول برنامه هفتم پیشرفت گفت: اقدامات بسیار خوبی در سال نخست اجرای این برنامه انجام شده است که باید توسط دستگاه‌های اجرایی ادامه یابد.

همچنین گزارشی از اجرای تکالیف دستگاه‌های اجرایی براساس

ماده ۱۱۹ قانون برنامه هفتم پیشرفت ازسوی وزارت علوم، تحقیقات و فناوری، آموزش و پرورش، وزارت دادگستری، سازمان برنامه و بودجه، سازمان اداری و استخدامی و سازمان فنی و حرفه‌ای کشور ارائه شد و درباره این گزارش‌ها بحث و تبادل نظر صورت گرفت.

معاون اول رئیس‌جمهور پس از ارائه گزارش وزارت علوم، بر لزوم حفظ دانشجویان نخبه کشور از طریق حمایت‌های مالی مناسب و با هدف ارتقای کیفیت آموزش عالی تأکید کرد.

عارف همچنین در خصوص گزارش مربوط به تحقق عدالت مالیاتی گفت: تحقق عدالت مالیاتی در کشور بسیار مهم است، زیرا در برخی موارد میزان مالیات اصناف حتی بیش از درآمد آن‌ها تعیین شده است.

وی ادامه داد: درآمد دولت از محل مالیات در سال‌های اخیر رشد داشته است اما جامعه در پرداخت مالیات نباید احساس کند که مورد ظلم واقع شده است. برای این منظور باید سازوکار مشخصی برای ایجاد عدالت در پرداخت مالیات وجود داشته باشد و در این زمینه براساس معیارهای قانونی، اخلاقی و شرعی عمل شود.

معاون اول رئیس‌جمهور همچنین بر لزوم فرهنگ‌سازی برای پرداخت مالیات و ساماندهی معافیت‌های مالیاتی تأکید کرد.

در ادامه جلسه، سید حمید پورمحمدی، رئیس سازمان برنامه و بودجه کشور، گفت: جلسات متعددی با حضور کارشناسان، دستگاه‌های اجرایی و ذی‌نفعان درباره تکالیف ماده ۱۱۹ قانون برنامه هفتم پیشرفت برگزار و اصلاحات لازم انجام شده است. اکنون وضعیت روشن و شفافی حاصل شده و باید با سرعت به سمت عملیاتی‌کردن این تکالیف حرکت کنیم.

یک نماینده مجلس:

فرآیند حذف یارانه بگیران شفاف نیست

یک نماینده مجلس با انتقاد از حذف برخی از یارانه بگیران، اظهار داشت: فرآیند حذف یارانه باید با شفافیت کامل و براساس شاخص‌های دقیق و قابل دفاع صورت گیرد. متأسفانه، شیوه‌های فعلی در بسیاری از مواقع مبهم و غیرقابل توجیه به نظر می‌رسد.

سید ابوالحسن مصطفوی در گفتگو با شفقنا، با اشاره به انتقادات گسترده نسبت به دقت سامانه اطلاعات خانوار وزارت تعاون، کار و رفاه اجتماعی، اضافه کرد: این سامانه نیازمند بازنگری جدی و بروزرسانی مستمر است، متأسفانه هنوز اطلاعات بخش قابل توجهی از خانوارها در این سامانه دقیق و به‌روز نیست و این مسأله، به چالش اصلی در فرآیند شناسایی افراد نیازمند و حذف یارانه‌بگیران غیرمشمول تبدیل شده است.

وی افزود: در بسیاری از موارد شاهد هستیم که افرادی با وضعیت مالی نامناسب، یارانه آن‌ها قطع شده، درحالی که برخی اقشار برخوردار همچنان از یارانه بهره‌مند هستند. این دوگانگی،

نه تنها عدالت اجتماعی را زیر سؤال می‌برد، بلکه به بی‌اعتمادی عمومی نسبت به عملکرد دولت در این حوزه دامن می‌زند.

نماینده رزن در مجلس تصریح کرد: فرآیند حذف یارانه باید با شفافیت کامل و براساس شاخص‌های دقیق و قابل دفاع صورت گیرد. متأسفانه، شیوه‌های فعلی در بسیاری از مواقع مبهم و غیرقابل توجیه به نظر می‌رسد و همین امر، اعتراضات و مراجعات مکرر به مراجع دولتی را در پی دارد.

وی افزود: تا زمانی که سامانه اطلاعات خانوار به یک سامانه یکپارچه، هوشمند و کاملاً به‌روز تبدیل نشود، هرگونه اقدام برای حذف یا تخصیص یارانه، با خطاها و تبعیض‌هایی همراه خواهد بود. ممکن است وضعیت مالی افراد در طول زمان تغییر کند. اگر سیستم به طور مرتب این تغییرات را رصد و اعمال نکند، فردی که زمانی برخوردار بوده و اکنون وضعیت مالی‌اش بد شده، نباید از دریافت یارانه محروم بماند.

مصطفوی خاطرنشان کرد: هدف اصلی از پرداخت یارانه، حمایت از اقشار آسیب‌پذیر است و تا زمانی که این هدف به درستی محقق نشود، مشکلات حوزه یارانه نقدی همچنان پابرجا خواهد ماند و دولت باید برای حل ریشه‌ای این معضل، عزمی جدی به خرج دهد.

دکتر سیمایی اعلام کرد

جذب استاد و پذیرش دانشجو دو اولویت وزارت علوم

وزیر علوم به دو اولویت مهم این وزارت خانه اشاره کرد و گفت: از آغاز شروع کار به عنوان وزیر علوم دو مسأله جذب استاد و پذیرش دانشجو برای ما در اولویت قرار گرفت تا اطمینان حاصل شود هر دو گروه با کیفیت بالا وارد دانشگاه‌ها می‌شوند.

دکتر حسین سیمایی صراف در چهل و یکمین اجلاس روسای دانشگاه‌های سطح یک کشور که به میزبانی دانشگاه علامه طباطبایی برگزار شد، در سخنانی با بیان اینکه دانشگاه‌ها مطالبات خود را اعلام کنند، گفت: مطالبات وقتی از دانشگاه‌ها شروع شود، بیشتر مورد توجه قرار می‌گیرد؛ چرا که همه برنامه‌ها برای دانشگاه است و این دانشگاه‌ها هستند که رتبه می‌گیرند.

وی با اشاره به جایگاه ویژه ۱۵ دانشگاه پیشرو کشور، افزود: ۱۵ دانشگاه کشور در خط مقدم هستند و انتظار بیشتری از آنها وجود دارد. امیدوارم جلسات این ۱۵ دانشگاه به صورت پی در پی برگزار شود و نه تنها به تبادل نظر، بلکه به اجرا، اقدام و پیگیری عملی منجر شود.

رئیس سازمان غذا و دارو:

حذف ارز ترجیحی علت افزایش قیمت واکسن انفلوآنزا است

رئیس سازمان غذا و دارو اعلام کرد که با حذف ارز ترجیحی، واکسن آنفلوآنزا با نرخ ارز آزاد تأمین می‌شود و قیمت آن درحال حاضر حدود ۹۲۰ هزار تومان است؛ قیمت محموله‌های بعدی نیز ممکن است با توجه به نرخ روز ارز متغیر باشد.

دکتر مهدی پیرصالحی درباره تامین واکسن آنفلوآنزا برای امسال گفت: واکسن آنفلوآنزای ایرانی مهر وارد بازار می‌شود و سهمیه حوزه معاونت بهداشت نیز برای همین ماه تأمین و در اختیار معاونت مربوطه قرار خواهد گرفت. وی با بیان اینکه زمان طلایی تزریق واکسن آنفلوآنزا از شهریور تا نیمه آبان است، افزود: متقاضیان واکسن نگران نباشند، چراکه تمام محموله‌های واکسن چه وارداتی و چه تولید داخل تا پایان مهر و نهایتاً نیمه اول آبان تأمین و در داروخانه‌ها به طور گسترده توزیع خواهد شد.

پیرصالحی، مجموع واکسن‌های وارداتی را سه و نیم میلیون دوز اعلام کرد و گفت: این واکسن‌ها در سه یا چهار محموله وارد کشور می‌شود و در داروخانه‌ها توزیع می‌شوند.

وی همچنین درباره افزایش قیمت واکسن آنفلوآنزا توضیح داد: با توجه به اینکه داروهای مهم‌تری وجود دارند که باید ارز ترجیحی به آنها اختصاص داده شود، ارز ترجیحی از واکسن آنفلوآنزا حذف و به ارز اشخاص تبدیل شد؛ بنابراین این واکسن تقریباً با قیمت ارز آزاد تأمین می‌شود و افزایش قیمت نیز به همین دلیل است.

رئیس سازمان غذا و دارو درباره افزایش قیمت واکسن ایرانی آنفلوانزا نیز گفت: واکسن ایرانی آنفلوآنزا یک فرآورده نوترکیب و از نسل جدید واکسن‌های آنفلوآنزاست که از جمله واکسن‌های گران‌قیمت در دنیا محسوب می‌شود. قیمت این واکسن نیز براساس رفرنس‌های جهانی تعیین شده است.

وی افزود: واکسن آنفلوآنزا به دلیل تأمین با ارز اشخاص، بسته به روز ورود به کشور قیمت‌گذاری می‌شود. درحال حاضر قیمت این واکسن حدود ۹۲۰ هزار تومان است اما محموله‌های بعدی ممکن است با توجه به نرخ روز ارز با قیمت متفاوتی عرضه شوند.

دستور رئیس پلیس راهور برای شماره‌گذاری خودروهای وارداتی جانبازان

مدیرکل تسهیلات رفاهی بنیاد شهید و امور ایثارگران از دستور رئیس پلیس راهور برای شماره‌گذاری خودروهای وارداتی جانبازان خبر داد.

میثم اروز مدیرکل تسهیلات رفاهی بنیاد شهید و امور ایثارگران، در خصوص وضعیت فعلی واردات خودرو جانبازان گفت: با تدبیر ریاست عالی بنیاد شهید، جلسات متعددی با وزیر صنعت، معدن و تجارت (صمت) برگزار شده و کمیته خودرو به صورت هفتگی در محل بنیاد تشکیل می‌شود.

وی افزود: موضوعات به صورت روزانه و هفتگی رصد می‌شود و این کمیته به دستور ریاست بنیاد و وزیر صمت راه‌اندازی شده است.

اروز گفت: چندین جلسه با حضور دستگاه‌های ذی‌ربط مانند سازمان محیطزیست، سازمان استاندارد و گمرک برگزار شده و توفیقات خوبی حاصل شده است.

مدیرکل تسهیلات رفاهی بنیاد شهید و امور ایثارگران خاطر افزود: روزهای گذشته نیز با رئیس پلیس راهور فراجا جلسه داشتیم و ایشان دستورات خوبی برای شماره‌گذاری خودروهای جانبازان دادند. ما به صورت روزانه موضوع را پیگیری می‌کنیم و سرعت خوبی حاصل شده است. امیدواریم ان‌شاءالله خودروهای جانبازان سریع‌تر ترخیص شود.

جهان اطلاع

*المیادین در گزارشی از ساختمان آژانس بین‌المللی انرژی اتمی در وین اعلام کرد: آمریکا به اکثر کشورهای عضو هشدار داده است که به قطعنامه ایران درباره ممنوعیت حمله به تأسیسات هسته‌ای رأی مثبت ندهند. آمریکا تهدید کرده در صورت تصویب قطعنامه ایران درباره ممنوعیت حمله به تأسیسات هسته‌ای، بودجه آژانس بین‌المللی انرژی اتمی را متوقف کرده و احتمالاً از آن خارج خواهد شد. این قطعنامه را ایران، چین، روسیه، بلاروس، نیکاراگوئه و ونزوئلا ارائه کرده‌اند.

*قطعی برق برنامه‌ریزی شده که از آبان سال گذشته آغاز شد، همچنان صنایع، بخش خانگی و کشاورزی را تحت تأثیر خود دارد. وزارت نیرو شهریورماه جاری وعده داد که خاموشی‌ها ظرف یک ماه پایان می‌یابد و حالا تنها سه روز تا موعد وعده باقی مانده است. کارشناسان هشدار می‌دهند که طولانی شدن خاموشی‌ها تأثیرات گسترده‌ای بر تولید، کشاورزی و زندگی روزمره مردم داشته است. با نزدیک شدن به موعد اعلام شده، توجه‌ها به عملکرد وزارت نیرو افزایش یافته و بسیاری منتظر پاسخ نهایی درباره پایان خاموشی‌ها هستند.

*وزیر خارجه کشورمان از ارائه طرحی معقول و قابل اجرا به اروپایی‌ها خبر داد و از سنگ‌اندازی‌ها در این مسیر انتقاد کرد. سیدعباس عراقچی گفت: به جای آنکه به محتوای این طرح پرداخته شود، ایران اکنون با مجموعه‌ای از بهانه‌ها و طفره‌روی‌های آشکار مواجه است، ازجمله ادعای مضحکی مبنی بر اینکه وزارت امور خارجه نماینده تمام ساختار سیاسی کشور نیست. جامعه جهانی باید بداند که من از حمایت کامل تمامی ارکان جمهوری اسلامی ایران، ازجمله شورای عالی امنیت ملی کشور، برخوردار هستم.

*نشریه انگلیسی «اکونومیست» با بررسی موضع کشورهای عربی خلیج فارس پس از حمله اسرائیل به قطر نوشت: این کشورها ابزار محدودی برای فشار بر دولت نتانیاهو دارند و به همین دلیل امیدوارند بتوانند بر نزدیک‌ترین متحد آن، یعنی آمریکا اعمال فشار کنند. به نوشته این نشریه انگلیسی، اکنون دولت‌های عرب عضو شورای همکاری خلیج فارس، خواهان یک ضمانت روشن هستند که اسرائیل دوباره به یکی از آنها حمله نخواهد کرد و حتی به دنبال نوعی پیمان امنیتی رسمی‌تر با آمریکا هستند. تهدید به خرید تسلیحات از روسیه یا چین مشکلات فنی و خطرات سیاسی جدی به همراه خواهد داشت، اما گرایش به خرید از متحدان آمریکا یا توسعه صنایع بومی تسلیحاتی در حال افزایش است. این نشریه انگلیسی به این نکته اشاره‌ای نکرد که سلاح‌های آمریکائی موجود در کشورهای عربی علیه اسرائیل کار نمی‌کنند.

*لارنس نورمن خبرنگار وال استریت ژورنال با اشاره به پیشنهاد ایران به اروپایی‌ها نوشت: «نمایی از این پیشنهاد را از چند منبع به دست آورده‌ام. اول ایران متعهد می‌شد با ویتکاف دیدار کند. روشن نبود که این دیدار مستقیم خواهد بود یا غیرمستقیم. در ازای آن، آمریکا باید تضمین می‌داد که هیچ حمله‌ای صورت نگیرد. در مقابل تعهد ایران به دیدار، سه کشور اروپایی باید تعهد می‌دادند که فرآیند اسنپ‌بک را تمدید کنند. ایران اقدام به رقیق‌سازی یا نابودی ذخایر ۶۰ درصدی می‌کرد. در ازای آن، تحریم‌های آمریکا و دیگر تحریم‌های بین‌المللی لغو می‌شد. ایران البته هیچ پیشنهادی درباره همکاری با آژانس بین‌المللی انرژی اتمی نداشت، چون می‌گوید همه این مسائل در توافق قاهره حل و فصل شده است. از نگاه من، این پیشنهاد از سه کشور اروپایی و آمریکا می‌خواهد خودشان را پیش از آغاز مذاکرات هسته‌ای از هرگونه اهرم فشار محروم کنند و آژانس بین‌المللی انرژی اتمی را هم به حاشیه می‌راند. به نظر من، این معیارهای یک پیشنهاد جدی را برآورده نمی‌کند».

دکتر پزشکیان در پیامی به کنگره بین‌المللی بزرگداشت شهریار:

بزرگداشت شهریار، بزرگداشت میراث سرآمدان فرهنگ ایرانی و ادب فارسی است

رئیس جمهور با بیان اینکه شهریار، شاعر بلند آوازه زمانه ما، پرچمی را که رودکی و فردوسی برافراشتند و کلامی را که نظامی، مولوی، سعدی و حافظ آراستند، به نیکویی حراست و پاسداری کرد، گفت: بزرگداشت شهریار، بزرگداشت میراث سرآمدان فرهنگ ایرانی و ادب فارسی است که حافظانی چون شهریار داشته و دارد؛ میراثی که در آن عشق به زندگی، انسان و ارزش‌های والای انسانی جاری است.

دکتر مسعود پزشکیان در پیامی به کنگره بین‌المللی بزرگداشت شهریار افزود: در شعر شهریار می‌توان ایران اسلامی را به نظاره نشست؛ ایرانی با همه سلایق و گونه‌گونی‌ها. شعر شهریار آکنده از خلاقیت، ذوق و تفکر است و در دیوان او هم اشعاری حاکی از ایران‌دوستی هست و هم عاشقانه‌هایی از سر شوق.

متن پیام رئیس‌جمهور بدین شرح است:

ما شهریار کشور عشقیم هوش دار!
نتوان شکست کوکبه شهریار را

ایران سرزمین شعر و ادب و حماسه و عرفان و عشق است و در این میان، شهریار شعر فارسی، چراغ و آینه شعر، به‌ویژه غزل را در زمانه ما روشن نگاه داشته است.

محمدحسین بهجت تبریزی که تخلص شهریار را با تفأل به دیوان حافظ شیرازی برگزید، در روزگاری که گمان می‌رفت غزل فارسی فروغ خود را از دست داده، با غزلیات نابی که سرود، راه بزرگانی چون سعدی و حافظ و مولانا را ادامه داد. ورای سبک شعری، او در مضمون، شاعر زندگی بود؛ شاعری که با شعر زندگی کرد و در گونه‌های مختلف شعری، لحظات و دقایق زندگی را با زبان مشترک همه بشر جاری ساخت. او شاعری بود که پاک‌اعتقادی و پارسایی‌اش همگان را به خشوع و خضوع وامی‌دارد و اشعارش تصویری از زندگی شاعری شوریده‌سر و درویش‌مسلک است که به جهان پیرامون خود از دوستان و خویشان گرفته تا غریبان آشنا عشق می‌ورزید.

در شعر او می‌توان ایران اسلامی را به نظاره نشست؛ ایرانی با همه سلایق و گونه‌گونی‌ها. شعر شهریار آکنده از خلاقیت، ذوق و تفکر است و در دیوان او هم اشعاری حاکی از ایران‌دوستی هست و هم عاشقانه‌هایی از سر شوق. در کنار ابعاد مختلف خلاقیت استاد، و نیز عرصه‌های گونه‌گونی که از این نابغه نادره گفتار شعر مشرق زمین چهره می‌نماید، او شاعری مذهبی‌سراست که اشعاری چون «مناجات»، «شب و علی» و برخی دیگر از سروده‌های آیینی‌اش، در ردیف دل‌آویزترین سروده‌های عصر ما جای دارند.

آشنایی شهریار با موسیقی و همنشینی با اهل موسیقی نیز به شعر او لطافتی دوچندان بخشیده است. شعر و کلام شهریار از آن‌رو به این ویژگی‌ها آراسته شده که او در بطن جامعه می‌زیست و با حادثه‌ها همراه بود. از همین رو شور شاعری او با شعور انقلابی جامعه همراه شد و شاعر به شعر خود رنگی از جنس وقایع اتفاقیه زد. این شاعر بلند آوازه زمانه ما، پرچمی را که رودکی و فردوسی برافراشتند و کلامی را که نظامی، مولوی، سعدی و حافظ آراستند، به نیکویی حراست و پاسداری کرد، از همین رو بزرگداشت شهریار، بزرگداشت میراث سرآمدان فرهنگ ایرانی و ادب فارسی است که حافظانی چون شهریار داشته و دارد؛ میراثی که در آن عشق به زندگی، انسان و ارزش‌های والای انسانی جاری است. همچنان که در اشعار ترکی او نیز می‌توان چنین مضامینی را مشاهده کرد.

این‌جانب ضمن بزرگداشت یاد و نام شهریار شعر فارسی و سپاس از برگزارکنندگان کنگره بین‌المللی مزین به نام او، امید دارم چراغ شعر فارسی همچنان روشن بماند؛ چراغی که در معنا یکتاپرستی، عشق و صلح را فراسوی بشر قرار می‌دهد. سخن را با قطعه پایانی منظومه حیدربابا خاتمه می‌دهم که در این قطعه نیز پیام عشق به زندگی جاری است:

حیدربابا سنین گؤیلون شاد اولسون
دونیا وار کن، آغزون دولی داد اولسون
سنین گچن تانیش اولسون، یاد اولسون
د ینه منیم شاعر اوغلوم شهریار
بیر عمر دور غم اوستونه غم قالار

کسب ۱۵ مدال و ۶ دیپلم افتخار توسط دانشجویان علوم پزشکی تهران در المپیاد علمی

تیم دانشگاه علوم پزشکی تهران در هفدهمین المپیاد علمی دانشجویان موفق به کسب ۴ مدال طلا، ۳ نقره، ۴ برنز در بخش انفرادی و ۱ مدال طلا، ۱ نقره و ۲ برنز در بخش گروهی و همچنین ۵ دیپلم افتخار در بخش انفرادی و ۱ دیپلم افتخار در بخش گروهی شد.

هفدهمین المپیاد علمی دانشجویان علوم پزشکی کشور که از زمستان ۱۴۰۳ آغاز شده بود، ۲۶ شهریور ۱۴۰۴ با برگزاری مراسم اختتامیه در دانشگاه علوم پزشکی ایران با حضور وزیر بهداشت، به خط پایان رسید.

در هفدهمین المپیاد علمی دانشجویان دانشجویان در حیطه‌های "اخلاق پزشکی"، "استدلال بالینی"، "آموزش پزشکی"، "همگرایی علوم پایه"، "مدیریت نظام سلامت"، "کارآفرینی و هوش مصنوعی" و "هنر و رسانه" در بخش انفرادی و گروهی به رقابت پرداختند و تیم دانشگاه علوم پزشکی تهران همانند شانزدهمین المپیاد و المپیادهای پیشین موفق به کسب مدال‌های رنگارنگ و دیپلم‌های افتخار شد.

رئیس جمهور در دیدار وزیر انرژی روسیه:

الگوی همکاری‌های موفق ایران و روسیه ثابت خواهد کرد که دوران یکجانبه‌گرایی در دنیا به سرآمده است

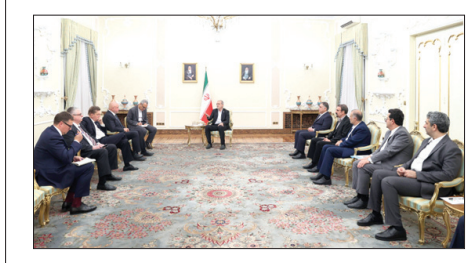

رئیس جمهور با بیان اینکه با اراده موجود از جانب ما و عزم و اراده‌ای که در آقای پوتین در اجرای توافقات دو کشور وجود دارد، تسریع و تکمیل روند کار به همت وزرا و تیم‌های کارشناسی است که باید با جدیت و اهتمام مضاعف کارها را به نتیجه برسانند، گفت: الگوی همکاری‌های موفق کشورهای مستقلی همچون ایران و روسیه ثابت خواهد کرد که دوران یکجانبه‌گرایی در دنیا به سرآمده و ما خواهیم توانست بدون نیاز و وابستگی به قدرت‌های یکجانبه‌گرا کشورهای خود را به رشد و پیشرفت برسانیم.

دکتر مسعود پزشکیان در دیدار آقای سرگئی تیسویلف وزیر انرژی روسیه و هیئت همراه، ضمن ابراز رضایت و خرسندی از روند همکاری‌های مشترک ایران و روسیه و اهتمام مسئولان دو کشور در اجرای توافقات دوجانبه در بخش‌های حمل و نقل، انرژی و نیروگاهی افزود: جمهوری اسلامی ایران با جدیت اجرای توافقات میان دو کشور را در دستور کار خود قرار داده و تمامی بسترهای لازم برای همکاری‌های مشترک فراهم است؛ هیچ مانعی بر سر راه همکاری‌ها تهران–مسکو و اجرای توافقات فیمابین وجود ندارد.

رئیس جمهور در ادامه با تأکید بر اینکه خروجی جلسات کارشناسی پس از توافقات مقامات عالی دو کشور در سریع‌ترین زمان ممکن باید در میدان عمل به مرحله اجرا برسد، گفت: با اراده موجود از جانب ما و عزم و اراده‌ای که در آقای پوتین رئیس‌جمهور محترم روسیه در اجرای توافقات دو کشور وجود دارد، تسریع و تکمیل روند کار به همت وزرا و تیم‌های کارشناسی است که باید با جدیت و اهتمام مضاعف کارها را به نتیجه برسانند.

پزشکیان ابراز امیدواری کرد نتیجه این تعاملات و رفت و آمدهای هیئت‌های دیپلماتیک به گسترش و توسعه هر چه بیشتر روابط دو کشور دوست و همپیمان ایران و روسیه بیانجامد و افزود: الگوی همکاری‌های موفق کشورهای مستقلی همچون ایران و روسیه ثابت خواهد کرد که دوران یکجانبه‌گرایی در دنیا به سرآمده و ما خواهیم توانست بدون نیاز و وابستگی به قدرت‌های یکجانبه‌گرا کشورهای خود را به رشد و پیشرفت برسانیم.دکتر پزشکیان همچنین از آقای تیسویلف خواست سلام‌های گرمش را به آقای ولادمیر پوتین ابلاغ نماید.

وزیر انرژی روسیه نیز در این دیدار، ضمن ابلاغ سلام‌های گرم رئیس‌جمهور روسیه به دکتر پزشکیان، با ارائه گزارشی از سفر خود به ایران و دیدار با مقامات کشورمان و همچنین پیگیری اجرای توافقات دوجانبه، از جمله توافقات صورت گرفته در کمیسیون مشترک اقتصادی دو کشور گفت: خوشبختانه در سایه عزم و اراده مقامات عالی دو کشور همکاری‌های سازنده در چارچوب کمیسون مشترک اقتصادی ایران و روسیه شکل گرفته و مسئولان مربوطه برای اجرای توافقات به صورت مستمر با یکدیگر در تماسند.

سرگئی تیسویلف ضمن قدردانی از اهتمام دکتر پزشکیان نسبت به اجرای توافقات دو کشور به ویژه در بخش حمل و نقل، انرژی و نیروگاهی افزود: ما آماده هستیم به سرعت توافقات دوجانبه را به مرحله اجرا برسانیم و در این راستا هیچ مانع، فشار یا تحریمی نمی‌تواند در مسیر همکاری‌های تجاری و اقتصادی دو کشور خلل یا وقفه ایجاد کند.

سخنگوی وزارت خارجه:

رئیس جمهور فرانسه برای رد پیشنهاد معقول ایران، چرا رسانه اسرائیلی را انتخاب کرد؟

سخنگوی وزارت امور خارجه ایران به مصاحبه اخیر رئیس‌جمهور فرانسه با یک رسانه اسرائیلی واکنش نشان داد.

اسماعیل بقائی در فضای مجازی نوشت: چرا رئیس‌جمهور ماکرون باید برای رد پیشنهادی که خودش اعتراف می‌کند پیشنهاد معقولی از جانب ایران بوده است، با عجله یک کانال تلویزیونی اسرائیلی را انتخاب کند و در عوض به مخاطبان «منتخب» خود اطمینان بدهد که اسنپ‌بک قطعی است؟!

"امانوئل ماکرون" رئیس‌جمهور فرانسه در گفتگویی با شبکه اسرائیلی به پرونده هسته‌ای ایران و تصمیم تروئیکای اروپایی برای فعال‌سازی مکانیزم ماشه علیه ایران پرداخت.

وی در گفتگو با شبکه ۱۲ رژیم صهیونیستی گفت: بازگشت تحریم‌های سازمان ملل علیه ایران در قالب مکانیزم ماشه در پایان سپتامبر (۸ مهر)قطعی خواهد بود. چرا که آخرین اخباری که از طرف ایرانی‌ها داریم جدی نیست.

ماکرون با اشاره به تلاش‌های دیپلماتیک مدعی شد: وزیر خارجه ایران سعی کرد پیشنهاد معقولی برای رسیدن به توافق با قدرت‌های اروپایی ارائه کند، اما حمایت سایر اعضای دولت ایران را به دست نیاورد.

ماکرون در بخشی از این گفتگو ضمن اذعان به گره زدن موضوعات غیرهسته‌ای به تصمیم اروپا برای فعال‌سازی مکانیزم ماشه که اقدامی غیرقانونی است، گفت: هرگز تهدید بمب هسته‌ای، موشک‌های بالستیک یا اقدامات مخرب ایران در منطقه را دست کم نگرفته‌ایم.

عراقچی در جریان توافق دفاعی عربستان با پاکستان قرار گرفت

وزیر امور خارجه عربستان در گفتگوی تلفنی با عراقچی او را در جریان توافق دفاعی اخیر این کشور با پاکستان قرار داد.

در گفتگوی تلفنی امیر فیصل بن فرحان با وزیر امور خارجه ایران،روابط دوجانبه و تحولات منطقه‌ای و بین‌المللی مورد بحث و تبادل نظر قرار گرفت و وزیر امور خارجه عربستان، عراقچی را در جریان توافق دفاعی اخیر عربستان با پاکستان قرار داد.

عربستان و پاکستان توافق‌نامه‌ای راهبردی در زمینه دفاعی امضا کردند، که براساس آن هرگونه تجاوز به یکی از دو کشور به‌عنوان تجاوز علیه هر دو کشور قلمداد خواهد شد.

خبرگزاری رسمی عربستان، در این خصوص گزارش داد این توافق در جریان دیدار رسمی «محمد بن سلمان» ولیعهد سعودی و «محمد شهباز شریف» نخست‌وزیر پاکستان، در قصر الیمامه ریاض به امضای طرفین رسیده است.

طرح پیشنهادی ایران به اروپا برای جلوگیری از اسنپ بک

جمهوری اسلامی ایران طرحی معقول و قابل‌اجرا را به همتایان اروپایی ارائه داده تا از وقوع اسنپ بک جلوگیری شود.

وزیر امور خارجه کشورمان ضمن روایتی از طرح پیشنهادی ایران به اتحادیه اروپا، تأکید کرده که راهی برای حرکت به جلو وجود دارد، اما ایران نمی‌تواند تنها بازیگری باشد که مسئولیت اقدام را بر دوش می‌کشد.

سید عباس عراقچی در فضای مجازی نوشت: از جانب جمهوری اسلامی ایران، طرحی معقول و قابل‌اجرا را به همتایان اروپایی ارائه دادم تا از وقوع بحرانی غیرضروری و قابل اجتناب در روزهای آینده جلوگیری شود. با این حال، به‌جای آن که به محتوای این طرح پرداخته شود، ایران اکنون با مجموعه‌ای از بهانه‌ها و طفره‌روی‌های آشکار مواجه است؛ از جمله ادعای مضحکی مبنی بر اینکه وزارت امور خارجه نماینده تمام ساختار سیاسی کشور نیست. خوشحالم رئیس‌جمهور مکرون اذعان کرده است که طرح پیشنهادی که ارائه داده‌ام معقول است. اما او و جامعه جهانی باید بدانند که من از حمایت کامل تمامی ارکان جمهوری اسلامی ایران، از جمله شورای عالی امنیت ملی کشور، برخوردارم. شاید هم واقعیت آن باشد که در حقیقت این دستگاه دیپلماسی اروپا است که بیرون گود قرار دارد. از این رو، اکنون زمان آن فرا رسیده که شورای امنیت سازمان ملل وارد عمل شود و دیپلماسی را جایگزین تقابل سازد. خطر در بالاترین حد خود قرار دارد. یران پیش از این سهم خود را ادا کرده است:۱– امضای توافقی با آژانس بین‌المللی انرژی اتمی که هم‌جهت با تعهدات داخلی و بین‌المللی ما، و علیرغم بمباران غیرقانونی تأسیسات هسته‌ای تحت پادمان ایران، فصل جدیدی از همکاری را با آژانس گشوده است.۲– ارائه پیشنهادی خلاقانه، منصفانه و متوازن که به نگرانی‌های واقعی می‌پردازد و برای هر دو طرف سودمند است. عملی کردن این ایده می‌تواند به سرعت صورت پذیرد و با حل خطوط اصلی اختلاف، از بروز بحران جلوگیری کند. راهی برای حرکت به جلو وجود دارد، اما ایران نمی‌تواند تنها بازیگری باشد که مسئولیت اقدام را بر دوش می‌کشد.

***خبرنگار وال استریت ژورنال: انگلیس،فرانسه و آلمان پیشنهاد ایران را کافی نمی‌دانند**

در همین ارتباط، خبرنگار وال استریت ژورنال می‌گوید که ایران پیشنهادی جدید به سه کشور اروپایی ارائه کرده تا از اسنپ‌بک جلوگیری کند.

لارنس نورمن در فضای مجازی نوشت: گفته می‌شود ایران پیشنهادی جدید به سه کشور اروپایی ارائه کرده تا از بازگشت قطعنامه‌ها (snapback) جلوگیری کند. به نظر می‌رسد این پیشنهاد، صادقانه بگوییم، تنها کمی قابل‌اعتنا باشد. من تنها کسی نیستم که این نظر را دارد. یک منبع آگاه می‌گوید: «سه کشور اروپایی آخرین پیشنهاد ایران را از نظر محتوایی کافی نمی‌دانند، زیرا ایران خواستار اقداماتی گسترده است، مانند تمدید اسنپ‌بک یا حتی خاتمه کامل قطعنامه ۲۲۳۱ در ازای اعلام نیت ایران، اما بدون هرگونه اقدام ملموس ازسوی ایران.» با این حال، به گفته این منبع، سه کشور اروپایی «متعهد به دیپلماسی باقی مانده و آماده‌اند در هر زمانی با ایران وارد گفتگو شوند، از جمله در نیویورک در هفته آینده.»

***نجفی: درخواست برخی از کشورها از ایران برای به تعویق انداختن رای‌گیری درباره قطعنامه**

همزمان،سفیر و نماینده دائم ایران در وین گفت: تعداد قابل توجهی از کشورهای عضو آژانس در تماس‌های جداگانه با ایران و دیگر کشورهای بانی قطعنامه اظهار داشته‌اند که به شدت ازسوی آمریکا تحت فشار و تهدید هستند تا به قطعنامه ارائه شده رای مثبت ندهند.

رضا نجفی پیرامون آخرین وضعیت قطعنامه مطرح شده ازسوی جمهوری اسلامی ایران و چند کشور دیگر به نشست کنفرانس عمومی آژانس بین‌المللی انرژی اتمی گفت: تعداد قابل توجهی از کشورهای عضو آژانس که روابط خوبی با ایران و دیگر بانیان قطعنامه دارند و حملات تجاوزکارانه رژیم صهیونیستی به ایران را شدیدا محکوم کرده‌اند در تماس‌های جداگانه با ایران و دیگر کشورهای بانی قطعنامه اظهار داشته‌اند که به شدت ازسوی آمریکا تحت فشار و تهدید هستند تا به قطعنامه ارائه شده رای مثبت ندهند.

وی ادامه داد: به گفته نمایندگان این کشورها، امریکا تک‌تک به کشورها مراجعه و تهدید کرده که به قطعنامه ایران رای منفی یا ممتنع بدهند. تعدادی از این کشورها اعلام کرده‌اند که «رای ممتنع» به این قطعنامه موضع واقعی آنها نیست و لذا از ایران اکیدا درخواست کرده‌اند تا در مشورت با دیگر همبانیان قطعنامه، اقدام روی قطعنامه را به کنفرانس سال آینده موکول کند.

به گفته نجفی، ایران و دیگر بانیان قطعنامه نمی‌خواهند کشورهای عضو کنفرانس را در معرض یک تصمیم غیرواقعی قرار دهند لذا تصمیم‌گیری درباره ادامه این روند، میان کشورهای بانی قطعنامه در جریان است.

شصت‌ونهمین کنفرانس عمومی آژانس بین‌المللی انرژی اتمی هفت گذشته با حضور نمایندگان عالی‌رتبه کشورهای عضو در مقر این نهاد بین‌المللی در وین گشایش یافت. سخنگوی وزارت خارجه کشورمان با اشاره به ابتکار ایران در اجلاس جاری کنفرانس عمومی آژانس بین‌المللی انرژی اتمی در وین برای طرح پیش نویس قطعنامه‌ای در منع حمله به تأسیسات هسته‌ای صلح‌آمیز کشورها نوشت: ایران به همراه چین، نیکاراگوئه، روسیه، ونزوئلا و بلاروس در راستای دفاع از تمامیت پیمان منع اشاعه (NPT)، پیش‌نویس قطعنامه‌ای را در خصوص ممنوعیت حمله و تهدید به حمله علیه تأسیسات هسته‌ای تحت پادمان‌های آژانس بین‌المللی انرژی اتمی به کنفرانس عمومی آژانس ارائه کرده است.

اسماعیل بقائی افزود: همانطور که در پیش‌نویس پیشنهادی تصریح شده، همه کشورها از «حق غیر قابل سلب برای بهره‌مندی از انرژی هسته‌ای برای مقاصد صلح‌آمیز» برخوردار بوده و «مستحق تضمین‌های مؤثر در برابر هرگونه حمله یا تهدید به حمله» هستند. در این متن پیش‌نویس همچنین تأکید شده است که همه کشورها می‌بایست از حمله یا تهدید به حمله علیه تأسیسات هسته‌ای صلح‌آمیز در سایر کشورها خودداری کنند.این اصول باید محترم شمرده شوند؛ اکنون زمان آن است که جامعه بین‌المللی برای جلوگیری از عادی جلوه‌دادن قانونی قانون‌شکنی قاطعانه اقدام کند.

***شورای امنیت سازمان ملل جمعه درباره قطعنامه کره جنوبی در خصوص ایران رای‌گیری می‌کند**

دفتر رئیس دوره‌ای شورای امنیت سازمان ملل اعلام کرد که پیشنهاد رئیس این شورا (کره جنوبی) درباره ایران رای گیری خواهد شد. نمایندگی کره جنوبی به عنوان رئیس دوره‌ای شورای امنیت سازمان ملل اعلام کرد که نشست بررسی پیش‌نویس قطعنامه کره جنوبی، طبق بند ۱۱ قطعنامه ۲۲۳۱ شورای امنیت در این شورا بررسی و به رای گذاشته می‌شود.

سه کشور اروپایی انگلیس، آلمان و فرانسه عضو توافق هسته‌ای با ایران موسوم به برجام تاکنون به تعهدات خود عمل نکرده اند، ۶ شهریور ماه ۱۴۰۴ روند ۳۰ روزه موسوم به «مکانیسم ماشه» را برای بازگرداندن تحریم‌های سازمان ملل متحد آغاز کردند که چنانچه ظرف ۱۰ روز پس از اعلان فعال سازی مکانیسم ماشه، هیچ کشوری، پیش‌نویس چنین قطعنامه‌ای را ارائه ندهد، مسئولیت ارائه آن بر عهده رئیس شورای امنیت است که قطعنامه‌ای ارائه کند.

کره‌جنوبی نیز به عنوان رئیس دوره‌ای شورای امنیت سازمان ملل متحد در ماه جاری میلادی (سپتامبر ۲۰۲۵) پیش‌نویس قطعنامه‌ای را به اعضای این شورا ارائه کرد که قرار است فردا در نشست شورای امنیت و پیش از آغاز هشتادمین مجمع عمومی سالانه سازمان ملل در هفته آینده و شرکت ایران در این نشست رای گیری کند.

شورای امنیت قطعنامه تداوم لغو تحریم‌ها علیه ایران را تصویب نکرد

شورای امنیت سازمان ملل متحد پیش نویس قطعنامه کره جنوبی به عنوان رئیس دوره‌ای این شورا را درباره «تداوم لغو تحریم‌ها علیه ایران» تصویب نکرد.

پیش‌نویس قطعنامه کره جنوبی به عنوان رئیس دوره‌ای شورای امنیت در ماه جاری میلادی (سپتامبر) طبق بند ۱۱ قطعنامه ۲۲۳۱ (۲۰۱۵) روز گذشته به وقت محلی (نیویورک) ۱۹ سپتامبر برابر با ۲۸ شهریور ماه جاری به رای گذاشته شد. این قطعنامه صرفا ۴ رای موافق از ۱۵ رای اعضای شورای امنیت کسب کرد و ۹ کشور رای مخالف و دو کشور رای ممتنع دادند.

هر قطعنامه برای تصویب در شورای امنیت سازمان ملل نیازمند ۹ رای این شورای ۱۵ عضوی است که قطعنامه فوق همانطور که پیش‌بینی می‌شد، نتوانست آرای لازم را بدست اورد اما با فشار آمریکا و سه کشور اروپایی برای تحت فشار قرار دادن جمهوری اسلامی ایران پیش از پایان مهلت ۳۰ روزه به رای گذاشته شد.

در واقع، شورای امنیت سازمان ملل نتوانست پیش نویس قطعنامه‌ای را که با هدف جلوگیری از بازگشت سریع تحریم‌ها علیه ایران را که در توافق هسته‌ای ایران موسوم به برجام در سال ۲۰۱۵ لغو شده بودند، تصویب کند. این قطعنامه به دنبال حفظ لغو تحریم‌ها بود که ۹ رای لازم را کسب نکرد.

نتایج رأی‌گیری به این شرح بود: ۴ رأی موافق: چین، روسیه، پاکستان و الجزایر و ۹ رأی مخالف: بریتانیا، فرانسه، ایالات متحده، سیرالئون، اسلوونی، دانمارک، یونان، پاناما و سومالی و همچنین ۲ رأی ممتنع: گویان و کره‌جنوبی.

در پیش نویس قطعنامه کره جنوبی به عنوان رئیس دوره‌ای شورای امنیت آمده بود:

پیش‌نویس قطعنامه شورای امنیت براساس ماده ۱۱ قطعنامه ۲۲۳۱ شورای امنیت سازمان ملل

با یادآوری بیانیه رئیس شورای امنیت به شماره (S/PRST/۲۰۰۶/۱۵) و قطعنامه‌های ۱۶۹۶ (۲۰۰۶)، ۱۷۳۷ (۲۰۰۶)، ۱۷۴۷ (۲۰۰۶)، ۱۸۰۳ (۲۰۰۸)، ۱۸۳۵ (۲۰۰۸)، ۱۹۲۹ (۲۰۱۰)، ۲۲۲۴ (۲۰۱۵) و ۲۲۳۱ (۲۰۱۵)،

با توجه به نامه ارسال شده مورخ ۲۸ اوت ۲۰۲۵ و به شماره (S/۲۰۲۵/۵۳۸) توسط فرانسه، آلمان و انگلیس مطابق با بند ۱۱ قطعنامه ۲۲۳۱ (۲۰۱۵) و هر یک از این کشورها معتقدند که نقض قابل توجه تعهدات در چارچوب برنامه جامع اقدام مشترک (برجام) رخ داده است.

با یادآوری تصمیم شورای امنیت در بند ۱۱ قطعنامه ۲۲۳۱ (۲۰۱۵) مبنی بر اینکه اگر ظرف ۱۰ روز از دریافت چنین اطلاعیه‌ای، هیچ یک از اعضای شورای امنیت پیش‌نویس قطعنامه‌ای برای ادامه اجرای مفاد مندرج در بند ۷(الف) قطعنامه ۲۲۳۱ (۲۰۱۵) جهت رأی‌گیری ارائه ندهند، رئیس شورای امنیت موظف است چنین پیش‌نویسی را ارائه داده و ظرف ۳۰ روز از دریافت اطلاعیه، آن را به رأی بگذارد،

با در نظر گرفتن دیدگاه‌های کشورهای درگیر در موضوع مندرج در اطلاعیه‌های فوق‌الذکر و با توجه به تلاش‌های صورت‌گرفته مطابق با بند ۱۳ قطعنامه ۲۲۳۱ (۲۰۱۵) برای حل‌وفصل موضوع،

۱. تصمیم می‌گیرد، با استناد به ماده ۴۱ منشور سازمان ملل متحد که مفاد قطعنامه‌های ۱۶۹۶ (۲۰۰۶)، ۱۷۳۷ (۲۰۰۶)، ۱۷۴۷ (۲۰۰۷)، ۱۸۰۳ (۲۰۰۸)، ۱۸۳۵ (۲۰۰۸)، ۱۹۲۹ (۲۰۱۰) و ۲۲۲۴ (۲۰۱۵) همچنان درحالت لغو باقی بمانند.

سه کشور اروپایی انگلیس، آلمان و فرانسه عضو توافق هسته‌ای با ایران موسوم به برجام تاکنون به تعهدات خود عمل نکرده اند، ۶ شهریور ماه ۱۴۰۴ (۲۸ اوت ۲۰۲۵) روند ۳۰ روزه موسوم به «مکانیسم ماشه» را برای بازگرداندن تحریم‌های سازمان ملل متحد آغاز کردند که چنانچه ظرف ۱۰ روز پس از اعلان فعال سازی مکانیسم ماشه، هیچ کشوری، پیش‌نویس چنین قطعنامه‌ای را ارائه ندهد، مسئولیت ارائه آن بر عهده رئیس شورای امنیت است که قطعنامه‌ای ارائه کند و این روند ۳۰ روزه در ۲۶ سپتامبر (۴ مهر ماه) پایان می‌یابد.

«اسنپ‌بک» به معنای بازگرداندن سریع و خودکار قطعنامه‌های پیشین شورای امنیت سازمان ملل است و مکانیسم ماشه نیز روندی است که امکان بازگشت این تحریم‌ها را فراهم می‌کند. این روند از زمانی که آغاز می‌شود تا بازگشت تحریم‌های شورای امنیت، ۳۰ روز طول می‌کشد، مگر آنکه با تصویب قطعنامه‌ای در شورای امنیت، جلوی اجرای آن گرفته شود.

با رای نیاوردن قطعنامه کره جنوبی، مکانیسم ماشه (پس گشت) بلافاصله آغاز نخواهد شد. بلکه این اقدام برای فشار بیشتر به جمهوری اسلامی ایران به منظور پذیرش مطالبات و خواسته‌های آمریکا و سه کشور اروپایی در مهلت باقیمانده ۳۰ روزه تا پایان روز ۲۶ سپتامبر خواهد بود.

آمریکا معافیت تحریمی بندر چابهار برای هند را لغو کرد

وزارت امور خارجه آمریکا اعلام کرد که معافیت تحریمی صادر شده برای هند در سال ۲۰۱۸ میلادی (۱۳۹۷) جهت فعالیت در بندر چابهار ایران با هدف اعمال «فشار حداکثری» علیه ایران لغو شده است.

آمریکا در ۱۹ سپتامبر (۲۸ شهریور) معافیت تحریمی بندر چابهار ایران را لغو کرد که در سال ۲۰۱۸ میلادی (۱۳۹۷) برای هند صادر شده بود. این اقدام از ۲۹ سپتامبر اجرایی می‌شود و رسانه‌های هندی آن را ضربه دیگر دولت «دونالد ترامپ» رئیس‌جمهور آمریکا به اقتصاد این کشور آسیایی توصیف کرده‌اند.

خبرگزاری "ای‌ان‌آی" در این باره گزارش داد: طبق بیانیه وزارت امور خارجه آمریکا در این باره، اپراتورهای بندر چابهار در ایران از ۲۹ سپتامبر (۷ مهر) با تحریم‌های آمریکا مواجه خواهند شد.

«توکاس پیگوت» معاون سخنگوی وزارت امور خارجه آمریکا در بیانیه‌ای در راستای سیاست ضدایرانی ترامپ موسوم به «کارزار فشار حداکثری» عنوان کرد: وزیر امور خارجه آمریکا طبق سیاست فشار حداکثری رئیس‌جمهور ترامپ معافیت از تحریم‌هایی که در سال ۲۰۱۸ میلادی ذیل قانون آزادی ایران و مقابله با اشاعه تسلیحات کشتار جمعی برای کمک به بازسازی افغانستان و توسعه اقتصادی صادر شده بود را لغو می‌کند که از ۲۹ سپتامبر (۷ مهر)اجرایی خواهد شد. با اجرایی شدن این لغو معافیت، اداره‌کنندگان بندر چابهار یا کسانی که به فعالیت‌های دیگر توصیف‌شده در قانون یادشده می‌پردازند، در معرض اعمال تحریم‌ها ذیل این قانون قرار می‌گیرند.

در این بیانیه ادعا شده است که این اقدام برای هدف قرار دادن شبکه مالی نیروهای مسلح ایران و اعمال «فشار حداکثری» بر این کشور انجام گرفته است.

وزارت امور خارجه آمریکا در این بیانیه مدعی شد: آمریکا با هدف قرار دادن یک شبکه مالی غیرقانونی به همراه چندین فرد و نهاد در هنگ‌کنگ و امارات با فعالیت‌های "ثبات‌زدای" ایران به مقابله می‌پردازد. این شبکه‌ها فروش نفت ایران را تسهیل کرده‌اند که برای نیروهای قدس سپاه پاسداران، وزارت دفاع و لجستیک نیروهای مسلح ایران سودآوری دارد. از این پول‌ها برای حمایت از نیروهای نیابتی تروریستی منطقه و توسعه سامانه‌های تسلیحاتی استفاده می‌شود که برای نیروهای آمریکایی و متحدان ما خطرآفرین است.

رسانه هندی نوشت: این اقدام برای به انزوا کشاندن ایران انجام شده است که ممکن است تأثیر چشمگیری بر سرمایه‌گذاری‌های راهبردی هند در بندر چابهار داشته باشد.

بندر چابهار در جنوب شرق ایران در نزدیکی بندر گوادر واقع شده است و به دلیل مزایای راهبردی و لجستیکی آن حائز اهمیت است. این بندر شامل دو پایانه به نام‌های شهید کلانتری و شهید بهشتی است که هر یک از پنج اسکله دارند که ظرفیت بالایی برای حمل‌ونقل کالاهای تجاری ایجاد می‌کند.

هند در سال ۲۰۱۴ میلادی (۱۳۹۳) با یک توافق ۱۰ سال با ایران اداره این بندر را بر عهده گرفت. این توافق موجب کنترل هند بر پایانه شهید بهشتی شد

کاشتِ تندروها را بیگانگان بَرداشت می‌کنند

غلامرضا بنی اسدی

وقتی هرکس یک تریبون بردارد و صدایش را بیندازد ته گلویش و حرفی بزند می‌شود همین که بهانه برای بیگانگان جور شود که مقامات رسمی ما را "نارسمی" بخوانند و بیان قانونی شان را حرف یک بخش از قدرت بدانند. حرف وزیر خارجه جمهوری اسلامی واقعا دردناک است: "ایران اکنون با مجموعه‌ای از بهانه‌ها و طفره‌روی‌های آشکار مواجه است. از جمله ادعای مضحکی مبنی بر اینکه وزارت امور خارجه نماینده تمام ساختار سیاسی کشور نیست." واقعا چه باید گفت به کسانی که چنین ذهنیتی ساخته‌اند و ادارک جهانی از ایران را چنین تخریب کرده اند؟

آیا این یک نوع تجزیه است که تندروها دارند رقم می‌زنند؟ تجزیه که فقط جداسازی خاک نیست وقتی "صدا" را تجزیه کنند. زمانی که نگذارند یک صدای واحد، ایران را نمایندگی کند بعید نیست حریف خوابِ "تجزیه خاک" را هم ببیند. هرگز مباد چنین و هرگز چنین نمی‌شود که به جان برای همه ایران ایستاده‌ایم اما حاصل کِشت تفرقه می‌شود رویش خیال‌های خام بیگانگان. می‌شود ناکارآمد کردن برنامه‌های کشور همین که سید عباس عراقچی، می‌گوید "از جانب جمهوری اسلامی ایران، روز گذشته طرحی معقول و قابل‌اجرا را به همتایان اروپایی ارائه دادم تا از وقوع بحرانی غیرضروری و قابل اجتناب در روزهای آینده جلوگیری شود. اما...." امایش هم همین طفره روی است و ادعای این که حرف وزارت خارجه حرف همه ساختار سیاسی نظام نیست. البته وزیر خارجه برای روشن شدن ذهن دنیا تصریح و بر این واقعیت تأکید می‌کند که: "جامعه جهانی باید بدانند که من از حمایت کامل تمامی ارکان جمهوری اسلامی ایران، از جمله شورای عالی امنیت ملی کشور، برخوردارم." او می‌گوید اما آنان که وعده استیضاح و محاکمه او را در بازگشت از قاهره می‌دادند، آنان که عاشق دوربین هستند و از خود فیلم می‌گیرند و منتشر می‌کنند، آنان که دچار توهم "خود هسته سخت پنداری نظام" شده‌اند، آنان که کینه‌های انتخاباتی خود را امروز کلمه و شلیک می‌کنند، کار خود را در تخریب جایگاه جهانی نماینده ایران انجام داده‌اند. اگر برای این نوع رفتار چاره‌ای اندیشیده نشود، هر روز هزینه‌های تازه‌ای ایجاد خواهند کرد. ما زمانی می‌توانیم با تعامل راه بر جنگ ببندیم که همه یک صدا باشیم. چند صدایی دشمن را به هوس می‌اندازد. مدعیان هم شاگرد استادانی هستند که در انقلاب و دفاع مقدس ۸ ساله رفوزه شدند. این سفره نشینان هم در روزگار جنگ از استاد خود نمره‌ای بالاتر نمی‌گیرند فقط برای ایران و ایرانیان زحمت ایجاد می‌کنند. خدا کند عقلای قوم این گروه کوچک و هزینه ساز را سرجایشان بنشانند.

ایران:

هرگونه تلاش برای تحمیل تجزیه سوریه، غیرقابل قبول است

نماینده دائم ایران در سازمان ملل گفت: هرگونه تلاش برای تحمیل دستورکارهای خارجی یا تجزیه سوریه، غیرقابل قبول است و نسبت به دستورکارها یا مطالباتی که به فدرالیسم یا خودمختاری منتهی شود، ابراز نگرانی می‌کنیم.

امیرسعید ایروانی در نشست شورای امنیت درباره سوریه، در خصوص وضعیت انسانی آن کشور گفت: وضعیت انسانی در سوریه وخیم است و همچنان درحال وخیم‌تر شدن می‌باشد. کمبودهای شدید منابع مالی، عملیات امدادرسانی حیاتی را تهدید کرده و میلیون‌ها سوری را در معرض آسیب قرار داده است.

وی درباره وضعیت امنیتی سوریه نیز گفت: ترتیبات آتش‌بس همچنان شکننده باقی مانده‌اند و ناامنی در السویداء و سایر مناطق ادامه دارد. گروه‌های تروریستی همچون داعش، القاعده و جنگجویان تروریست خارجی وابسته به آن‌ها، همچنان به بی‌ثبات‌سازی سوریه و منطقه وسیع‌تر ادامه می‌دهند و صلح و امنیت منطقه‌ای و بین‌المللی را به‌طور جدی تضعیف می‌کنند.

نماینده دائم ایران در سازمان ملل تأکید کرد: شورای امنیت نباید اقدامات بی‌ثبات‌ساز و تهاجمی رژیم اسرائیل در سوریه را نادیده بگیرد. ایران تأکید می‌کند که اشغالگری خارجی باید به‌طور کامل پایان یابد. اقدامات تجاوزکارانه رژیم اسرائیل، از جمله حملات مکرر هوایی به خاک سوریه، نقض فاحش حقوق بین‌الملل و منشور ملل متحد به‌شمار می‌روند. شورای امنیت نباید در قبال این تخلفات سکوت اختیار کند.

وی درباره روند سیاسی نیز گفت: صلح و ثبات پایدار در سوریه تنها از طریق یک فرایند سیاسی جامع، به‌رهبری و مالکیت کامل سوری‌ها، و عاری از هرگونه مداخله یا اجبار خارجی، قابل تحقق است. این فرایند باید به‌صورت واقعی و مؤثر، همه جوامع و اقشار را در بر گیرد. حذف یا نادیده‌گرفتن گروه‌های کلیدی صرفا موجب تعمیق شکافها، تضعیف مشروعیت و افزایش خطر بی‌ثباتی در وضعیت بشدت شکننده کنونی خواهدشد.

ایروانی در خصوص موضع اصولی ایران بار دیگر تأکید کرد: حاکمیت، وحدت و تمامیت ارضی سوریه باید به‌طور کامل محترم شمرده شود. هرگونه تلاش برای تحمیل دستورکارهای خارجی یا تجزیه این کشور، غیرقابل قبول است. ما نسبت به دستورکارها یا مطالباتی که به فدرالیسم یا خودمختاری منتهی شود، ابراز نگرانی می‌کنیم.

وی افزود: در صورت سوءمدیریت، چنین مطالباتی می‌توانند منجر به تجزیه و بروز مجدد درگیری‌ها شوند؛ اما اگر با مسئولیت‌پذیری، در چارچوب گفت‌وگوی ملی فراگیر تحت نظارت سازمان ملل متحد پیگیری شوند، می‌توانند به آشتی ملی و ثبات کمک نمایند. جمهوری اسلامی ایران به حمایت از مردم سوریه و تلاش‌های آنان برای بازگرداندن صلح، ثبات، بازسازی و آشتی ملی، در هماهنگی کامل با اراده خودِ ملت سوریه، ادامه خواهد داد.

رئیس سازمان فنی و حرفه‌ای کشور:

بیست و دومین دوره مسابقات ملی مهارت ۲۴ تا ۲۷ مهرماه به میزبانی اصفهان برگزار می‌شود

اصفهان- خبرنگار روزنامه جمهو.ری اسلامی: معاون وزیر و رئیس سازمان فنی و حرفه‌ای کشور با بیان اینکه ۳۰ درصد تولید ناخالص داخلی کشورها به مهارت گره خورده است گفت: یک‌سوم اقتصاد کشورها از مسیر مهارت می‌گذرد.غلامحسین محمدی در نشست خبری بیست و دومین دوره مسابقات ملی مهارت در تالار اشرف استانداری اصفهان اظهار داشت: این رویداد ملی در ۳۸ رشته و با حضور بیش از ۷۰۰ رقابت‌کننده و یکهزار کارشناس و مجری از ۲۴ الی ۲۷ مهر ماه به میزبانی اصفهان در محل نمایشگاههای بین‌المللی اصفهان برگزار می‌شود. وی اظهار داشت: این رویداد فرصتی برای شکل‌گیری جامعه‌ای مهارت‌محور و تقویت اکوسیستم آموزش‌های فنی و حرفه‌ای در کشور است. وی با تأکید بر نقش حیاتی مهارت در اقتصاد گفت: ۳۰ درصد تولید ناخالص داخلی کشورها در دنیا وابسته به مهارت است و سرمایه‌گذاری در نیروی انسانی ماهر، بهره‌وری اقتصادی و رشد پایدار را به دنبال دارد وی با اشاره به جایگاه ۷۰ ساله این مسابقات درجهان گفت: مسابقات مهارت هم‌تراز المپیک از نظر اهمیت و گستره دیده می‌شود و ایران نیز حتی پیش از انقلاب اسلامی در سطح بین‌المللی در این رقابت‌ها شرکت داشته است. محمدی با انتقاد از برخی سیاست‌گذاری‌های گذشته افزود: کشور ما با سابقه ۶۵ ساله آموزش‌های مدرن فنی و حرفه‌ای و سرمایه‌گذاری‌های ویژه پس از انقلاب اسلامی، اما به‌دلیل سیاست‌گذاری‌های چندپاره آموزشی، بهره لازم از این ظرفیت‌ها برده نشده است و اکنون نیاز داریم با تمرکز بر آموزش‌های مهارتی به سمت تربیت نیروی کار توانمند و ماهر حرکت کنیم. وی با بیان اینکه امروز از هر ۲ جوان یک نفر فاقد مهارت شغلی است، خاطرنشان کرد: این مسأله به یکی از مشکلات اصلی کسب‌وکارها تبدیل شده است و بر همین اساس، لازم است آموزش‌های دائمی برای نیروی کار ترویج شود تا کارگران و کارکنان بتوانند با افزایش دانش و تجربه، ارزش افزوده بیشتری خلق کنند. وی افزود: برندگان این مسابقات نمایندگان ایران در مسابقات آسیایی آذربایجان و مسابقات جهانی ۲۰۲۶ خواهند بود و یکی از اهداف بلندمدت ما نیز میزبانی مسابقات بین‌المللی مهارت در ایران است و امیدواریم با ایجاد پردیس‌های دائمی مهارت، این رؤیا محقق شود.محمدی در ادامه با اشاره به رشته‌های حاضر در مسابقات گفت: این رشته‌ها شامل حوزه‌های صنعت، خدمات، کشاورزی و هنر است و مواردی همچون امنیت سایبری، توسعه نرم‌افزارهای موبایل، پردازش فناوری، طراحی گرافیک، فناوری سیستم‌های تحت شبکه، رباتیک، نگهداری هواپیما، جواهرسازی، پیرایش مردانه، نقاشی و دکوراسیون، جوشکاری، الکترونیک، نگهداری وسایل نقلیه سنگین، نقاشی خودرو، فناوری خودرو، اتصالات و سازه‌های چوبی، کابینت‌سازی، تأسیسات الکتریکی، قهوه‌آزمایی، طراحی مهندسی و طراحی صنعتی را در بر می‌گیرد.رئیس سازمان فنی و حرفه‌ای با تأکید بر اهمیت آموزش‌های فنی حرفه‌ای در ارتقاء وکیفیت تولیدگفت: کارگری که با مهارت و دانش بالاتر فعالیت کند، می‌تواند کیفیت کار را افزایش داده و همزمان مصرف انرژی، مواد اولیه و زمان تولید را کاهش دهد.وی تأکید کرد: ارتقای مهارت نیروی کار نه‌تنها به بهره‌وری اقتصادی منجر می‌شود، بلکه مسیر رشد پایدار صنایع و توسعه کسب‌وکارها را هموار می‌کند. وی با اشاره به ظرفیت استان اصفهان اظهار کرد: در این استان ۵۵ مرکز آموزشی فعال داریم که بخشی دولتی و بخشی خصوصی هستند و نیازهای آموزشی صنایع را تأمین می‌کنند و این مراکز می‌توانند مهارت‌های لازم کارگران را فراهم کنند و به کارفرمایان در بهبود بهره‌وری کمک کنند.وی ادامه داد: زنجیره آموزش و مهارت فرآیندی زمان بر است و نمی‌توان آن را کوتاه‌مدت دید.وی اضافه کرد: سازمان بین‌المللی کار چندین سال است که مفهوم یادگیری مادام‌العمر را مطرح کرده و بر سرمایه‌گذاری مداوم در نیروی کار تأکید دارد و استان اصفهان می‌تواند پیشتاز اجرای این دستور کار باشد و تجربه‌ای الگو برای سایر استان‌ها ایجاد کند. وی با بیان اینکه در کشور ما هزینه آموزش‌های مهارتی حتی کمتر از آموزش‌های نظری است درحالی که در سطح دنیا برعکس است، گفت: در سایر کشورها، گرفتن یک آموزش مهارتی یک‌ساله سرمایه‌گذاری مهمی به شمار می‌رود و نتیجه آن افزایش بهره‌وری و کاهش هزینه‌های تولید است.محمدی گفت: توسعه آموزش مهارتی و سرمایه‌گذاری در نیروی کار ماهر، کلید کاهش هزینه‌ها، بهبود کیفیت تولید و رشد پایدار اقتصادی است و باید به‌صورت جدی‌تر در دستور کار صنایع و دستگاه‌های مسئول وهمچنین توجه رسانه‌ها قرار گیرد.

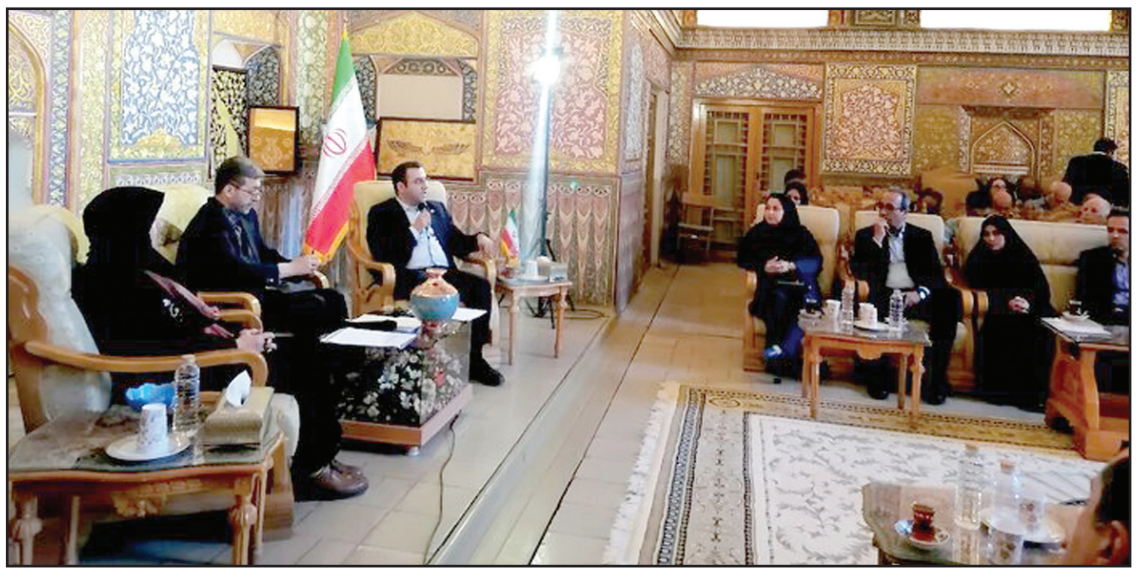

مهارت‌های طلایی، آینده روشن اصفهان را می‌سازد

مهدی جمالی نژاد استاندار اصفهان نیز در این نشست، مهارت‌آموزی و شناسایی استعدادهای برتر را کلید توسعه اقتصادی، فرهنگی و اجتماعی استان دانست و گفت: مسابقات ملی مهارت می‌تواند سکوی پرتاب نسل جدید برای ایجاد اشتغال باشد و مهارت‌های طلایی، آینده روشن اصفهان را می‌سازد. وی اظهار داشت: این رویدادها نه تنها جذاب‌تر از مسابقات ورزشی هستند، بلکه تأثیرگذاری آن‌ها بر آموزش، مهارت و تبدیل ثروت برای استان فوق‌العاده بالاست. او افزود: رشد ملی و توسعه پایدار اقتصادی تنها با مهارت و سازگاری با تغییرات تکنولوژی ممکن است و مسابقات ملی مهارت، بستری مناسب برای رسیدن به این اهداف فراهم می‌کنند. جمالی‌نژاد اظهار داشت: نیازمند شناسایی استعدادهای برتر کشور و سرمایه‌گذاری در مهارت‌های طلایی هستیم، مهارت‌هایی که آینده جوانان و پیشرفت همه جانبه استان را تضمین می‌کنند.استاندار اصفهان با اشاره به نقش صنایع دستی و آموزش‌های فرهنگی افزود: صنایع دستی و مهارت‌های هنری، علاوه بر ایجاد اعتماد به نفس جمعی، می‌توانند افتخار فرهنگی برای مردم و رونق اقتصادی استان را به همراه داشته باشند.جمالی‌نژاد با تأکید بر اهمیت شهرهای هوشمند و کارآفرین گفت: شهرهای مهارت‌محور و کارآفرین، توسعه‌یافته‌ترین استان‌ها خواهند بود و ما در اصفهان به دنبال ایجاد شهری هستیم که هم بازار کار داشته باشد و هم توانایی پاسخ به تغییرات فناوری و تکنولوژی را فراهم کند. وی بر استمرار و تداوم این مسابقات تأکید کرد و گفت: برگزاری مداوم جشنواره‌ها و مسابقات مهارتی باعث تربیت نسلی توانمند و ایجاد پشتوانه برای نسل‌های آینده می‌شود و این مسابقات فرصتی است تا شرکت‌کنندگان ابتکار و خلاقیت خود را نشان دهند و اثرات بلندمدت بر فرهنگ و اقتصاد استان ایجاد کنند.وی با اشاره به توسعه گردشگری و ارتباط صنایع با هنرستان‌ها افزود: مسابقات ملی مهارت علاوه بر جنبه آموزشی، ظرفیت‌های گردشگری داخلی استان را تقویت می‌کند و حضور پررنگ استان در این رویدادها، سطح توقعات و امید مردم را بالا می‌برد. فریده روشن مدیرکل آموزش فنی و حرفه‌ای استان اصفهان هم در این نشست خبری گفت: این استان برای نخستین‌بار میزبان المپیاد ملی مهارت کشور خواهد بود، رویدادی که از ۲۴ تا ۲۷ مهرماه برگزار می‌شود و علاوه بر ارتقای منابع انسانی، می‌تواند اصفهان را در مسیر تبدیل به قطب آموزش‌های مهارتی و توسعه گردشگری کشور قرار دهد. وی افزود: المپیاد مهارتی یکی از بزرگ‌ترین رویدادهای ملی و بین‌المللی در حوزه مهارت است که در چند مرحله شامل شهرستانی، استانی، کشوری و در نهایت بین‌المللی برگزار می‌شود و با حمایت استاندار، میزبانی این رویداد مهم برای نخستین‌بار به اصفهان سپرده شد.وی افزود: در این مسابقات نخبگان مهارتی که در مراحل شهرستانی و استانی برگزیده شده‌اند به رقابت خواهند پرداخت و در نهایت بهترین‌ها برای حضور در مسابقات بین‌المللی انتخاب و به اردوهای آماده‌سازی اعزام خواهند شد.روشن گفت: این میزبانی نتایج مهمی برای اصفهان دارد و برگزاری المپیاد می‌تواند در توسعه منابع انسانی، گسترش آموزش‌های مهارتی و همچنین رونق گردشگری استان تأثیر بسزایی داشته باشد و علاوه بر این، فرصتی برای معرفی ظرفیت‌های اصفهان به نخبگان کشور و تقویت همکاری میان بخش خصوصی، صنعت، اتاق بازرگانی و دستگاه‌های دولتی فراهم خواهد شد.او خاطرنشان کرد: پیرو تفاهم‌نامه‌ای میان ریاست سازمان و استاندار اصفهان، مقرر شد مسابقات ملی مهارت چهار دوره در اصفهان برگزار شود و همچنین در پردیس مهارتی استان، علاوه بر مسابقات ملی، اردوهای آماده‌سازی آسیایی نیز برگزار خواهد شد. در پایان این نشست از پوستر تشکیل مجمع خیرین آموزش فنی حرفه‌ای استان رونمایی شد.

استاندار:

اصفهان می‌تواند الگوی ملی در نوآوری اداری باشد

اصفهان - خبرنگار روزنامه جمهوری اسلامی: استاندار اصفهان گفت: اصفهان با پیشینه درخشان در هنر و خلاقیت، می‌تواند به «الگوی ملی مدیریت و نوآوری اداری» در کشور تبدیل شود. مهدی جمالی‌نژاد در بیست و هشتمین جشنواره شهید رجایی این استان درسالن همایش‌های اصفهان افزود: نوآوری نقش اکسیژن را در دستگاه اداری دارد و باید به تداوم آن پایبند بود.وی تصریح کرد: رشد یک استان در گرو فرصت‌یابی مدیران آن است، لذا از آنها درخواست می‌شود تا همواره پاسخگو باشند و از تمام لحظه‌ها برای خدمت به مردم بویژه در شرایط دشوار اقتصادی و نوسانات قیمت‌ها استفاده کنند.جمالی‌نژاد همچنین بر لزوم شفافیت و صداقت با مردم، بهره‌مندی حداکثری از فرصت‌ها و پرهیز از فرصت‌سوزی‌ها تأکید و به مدیران توصیه کرد تا تعامل خود با دستگاه‌های اجرایی متناظر را در کشور تضعیف نکنند و در انجام امور، دقت و سرعت عمل داشته باشند.وی همچنین با اشاره به آثار حضور شهید رجایی که در کوتاه‌ترین زمان مدیریتی، بلندترین پیام را با «پاک‌دستی، ساده‌زیستی و خدمات» خود نوشت، شهدای خدمت از جمله شهید رئیسی را نیز ادامه‌دهنده همین مسیر دانست.استاندار اصفهان بر لزوم تغییر سبک زندگی مدیران در شرایط اقتصادی فعلی کشور نیز تأکید کرد و گفت: شرایط مدیران نباید به ابزاری برای ابراز قدرت آنها تبدیل شود.وی با بیان اینکه «شرایط سخت کنونی کشور، عرصه یک نبرد است»، مدیران استان را به دوری از تجمل‌گرایی و نزدیکی هرچه بیشتر به مردم فراخواند.جمالی‌نژاد با اشاره به اینکه در شرایط فعلی «نه‌جنگ، نه‌صلح» تأکید کرد: اگر متناسب با این پیکار، آرایش صحیح زیستی نگیریم، شایسته حضور در مسند مسئولیت هم نیستیم.وی از مسئولان استان خواست که سبک زندگی خود را با شرایط سخت کشور تطبیق دهند تا مردم نیز بدانند که مدیرانشان، شرایط آنها را با تمام وجود خود لمس می‌کنند.استاندار اصفهان در عین حال تعهد را کلید ادامه بقای یک سازمان دانست و تصریح کرد: تا زمانی که به عهد خود وفاداریم، شایسته مدیریت هستیم.وی همچنین بر ضرورت اهمیت اتحاد میان مدیران تأکید کرد و گفت: مردم از مدیران خود انتظار تعهد، اتحاد و همسویی دارند و باید این ویژگی‌ها را در آنها ببینند و لمس کنند. جمالی‌نژاد، «امید و باور» را آخرین رکن مسئولیت دانست و گفت: کشوری که امید نداشته باشد با مشکلات زیادی مواجه خواهد شد.وی همچنین با اشاره به اینکه لوح‌های تقدیر جشنواره شهید رجایی، سند اعتماد دوباره مردم به مسئولان است، مدیران استان را به پاسداری از این اعتماد فراخواند.جمالی‌نژاد همچنین ابراز امیدواری کرد که میراث شهدا بویژه شهیدان رجایی و باهنر که با «سبک خاص خود چراغی فراروی مدیران آینده روشن کردند»، هرگز خاموش نشود و مسئولان بتوانند میراث‌دار خوبی برای آنها باشند.

استاندار اصفهان:

سازمان محیط‌زیست و وزارت نیرو باید قاطعانه پای کار زاینده رود بیایند

اصفهان-خبرنگارروزنامه جمهوری اسلامی: استاندار اصفهان گفت: وزارت نیرو و سازمان حفاظت محیط‌زیست باید یک بار برای همیشه قاطعانه پای کار بیایند و حل مشکل زاینده رود را به عنوان دغدغه اصلی خود بدانند زیرا این پروژه نیازمند اعتبارات ملی است. مهدی جمالی نژاد در برنامه «صبح بخیر ایرانی» شبکه ۲ سیما وضعیت فعلی اصفهان و دغدغه‌های مردم را تشریح کرد و گفت: مشکل خشکی زاینده رود مهمترین دغدغه مردم و مسئولان است، مشکلی که برای سه دهه ادامه داشته است و حل آن نیازمند یک اراده ملی و حضور قاطعانه مسئولان است. وی گفت: حال اصفهان، مرکز فرهنگ و هنر و قلب تپنده اقتصاد کشور، خوب است اما نیازمند همدلی ملی است زیرا به دلیل بی‌مهری‌های گذشته و عدم توجه کافی، دل‌شکسته و نیازمند شنیده شدن است. جمالی نژاد با اشاره به نقش بی‌بدیل اصفهان در دوران دفاع مقدس، از فداکاری و ایثار مردم این استان سخن گفت و تأکید کرد: اصفهان با تقدیم بیش از ۱۰ درصد از شهدای کشور درحالی که نه استان مرزی بود و نه مورد تهاجم مستقیم قرار گرفت، بزرگترین ایثار را نشان داد و این روحیه فداکاری و آمادگی برای دفاع از کشور همچنان در مردم اصفهان زنده است.استاندار اصفهان افزود: مردم اصفهان از اینکه صدایشان شنیده نمی‌شود گلایه‌مندند. آن‌ها با تمام توان در بحران‌های مختلف، از سیل و زلزله گرفته تا جنگ، در خط مقدم بودند اما در مقابل، برای حل مشکلات خودشان، این اجماع و همدلی را کمتر می‌بینند.وی با انتقاد از عملکرد سازمان محیط‌زیست و وزارت نیرو در دوران‌های گذشته اظهار داشت: احیای زاینده رود نیازمند کمک و اعتبارات ملی است و امیدواریم اگر کمکی به اصفهان نمی‌شود حداقل مانع نشوند.جمالی نژاد همچنین به آلودگی هوا و صنایع آب‌بر پیرامون اصفهان اشاره کرد و با لحنی گلایه‌مندانه گفت: نیاکان ما اشتباهی کردند و صنایع آب‌بر را در این منطقه مستقر کردند، اما قرار نیست فرزندانشان تا صدها سال بعد تاوان آن را پس بدهند و آلودگی هوا مردم اصفهان را خفه می‌کند.وی به وجود شهرک‌های تحقیقاتی با شرکت‌های دانش‌بنیان خلاق و نوآور اشاره کرد و گفت: بیش از ۵۳ درصد از شرکت‌های این شهرک‌ها توسط جوانان ۳۰ ساله اداره می‌شود و کارهایی انجام می‌دهند که برای اولین بار در جهان صورت می‌گیرد.استاندار اصفهان همچنین به رویدادهای مهمی مانند «ایزینکس» اشاره کرد که فرصت‌های سرمایه‌گذاری بزرگی را در اصفهان معرفی می‌کنند و بیش از نیمی از آن‌ها به حوزه گردشگری مربوط می‌شود. وی با اشاره به اینکه استان اصفهان، موزه بدون سقف و ظرفیت‌های گردشگری آن بی‌نظیر است، از تمام ایرانیان برای بازدید از اصفهان دعوت کرد.

سخنگوی صنعت برق اصفهان:

نبود سرمایه‌گذاری، عدم مصرف بهینه و ماینرهای غیرمجاز عامل ناترازی برق هستند

اصفهان - خبرنگار روزنامه جمهو.ری اسلامی: سخنگوی صنعت برق اصفهان گفت: توقف چرخه سرمایه‌گذاری در تولید، اجرای ناقص قوانین مصوب و تعلل برخی صنایع انرژی‌بر در عمل به تعهدات قانونی، صنعت برق کشور را با چالش جدی ناترازی مواجه کرد که حل آن در گرو عزم ملی و مشارکت فعال همه بخش‌ها در بهینه‌سازی مصرف و توسعه سرمایه‌گذاری در صنعت برق است.داود قاسمی افزود: چالش ناترازی برق تابستان امسال به یکی از دغدغه‌های اصلی کشور تبدیل شد که دلیل اصلی آن فاصله گرفتن صنعت برق در یک دهه اخیر از مسیر مطلوب خود است. وی ادامه داد: ریشه مشکل ناترازی برق در مصوبه تثبیت قیمت حامل‌های انرژی مربوط به سال ۱۳۸۴ است که باعث شد به مدت یک دهه مانع بزرگی بر سر راه سرمایه‌گذاری‌های جدید در بخش تولید برق ایجاد شود و از سال ۱۳۹۰ کاهش سرمایه گذاری‌ها در صنعت به تدریج، نمایان گشت.وی تصریح کرد: کاهش چشمگیر ورود سرمایه به صنعت برق در نهایت از سال ۱۳۹۷ منجر به خاموشی‌های ناخواسته در کشور شد و هرچند بارندگی‌های به نسبت مناسب سال‌های ۹۷ و ۹۸ به‌طور موقت بخشی از مشکلات تولید برق را جبران کرد، اما از سال ۱۳۹۹ ناترازی‌ها دوباره جدی‌تر شد تا سال ۱۴۰۳، فشار مدیریت بار به بخش‌های مختلف از جمله خانگی و صنعتی منتقل شود. قاسمی با تأکید بر اینکه ریشه اصلی ناترازی برق مشکلات ناشی از عدم سرمایه‌گذاری در حوزه تولید در سال‌های پیش است و برای جبران آن مدیریت بار بر عهده بخش توزیع گذاشته شده، تصریح کرد: علاوه بر افزایش سرمایه گذاری‌ها در بخش تولید نباید از مدیریت کاهش مصرف نیز غافل شد و واقعیت این است که اگر قوانین مترقی مانند قانون اصلاح الگوی مصرف انرژی مصوب ۱۳۸۹ به‌طور کامل اجرا می‌شد، امروز شاهد چنین ناترازی گسترده‌ای نبودیم.سخنگوی صنعت برق اصفهان با اشاره به ظرفیت‌های قابل توجه اما مغفول مانده در بخش مصرف گفت: برآورد شرکت توانیر این است که تنها در حوزه کشاورزی با اصلاح و تعویض الکتروپمپ‌ها می‌توان دست کم ۲ هزار مگاوات صرفه‌جویی در کل کشور ایجاد کرد و این در شرایطی است که پیک مجموع برق مصرفی ۲ استان اصفهان و چهارمحال و بختیاری تابستان امسال حدود هفت هزار مگاوات بود. قاسمی اضافه کرد: همچنین، رعایت مبحث مقررات ملی ساختمان و بهینه‌سازی تجهیزات سرمایشی ساختمان‌ها، می‌تواند از فشار بار ۳۰ هزار مگاواتی این وسایل در تابستان‌ها به میزان چشمگیری بکاهد که ایجاب می‌کند اجرای این قوانین مورد نظارت دقیق‌تر سازمان نظام مهندسی قرار گیرد.سخنگوی صنعت برق اصفهان ادامه داد: در کنار چالش‌های تولید و مصرف، عمل نکردن برخی صنایع انرژی‌بر به تعهدات قانونی خود برای احداث نیروگاه‌های جدید در سال‌های پیش، فشار مضاعفی را بر شبکه برق کشور وارد کرده است.قاسمی اظهار داشت: هرچند برای بسیاری از صنایع استان به ویژه صنایع انرژی‌بر موافقت اصولی احداث نیروگاه صادر شده، اما سهم تحقق یافته این تعهدات در سال‌های پیش بسیار محدود بوده و بخش عمده‌ای از پروژه‌ها یا اجرا نشده و یا در مراحل ابتدایی باقی مانده است که در دولت چهاردهم این روند تسریع شد.وی تأکید کرد: براساس ماده چهار قانون مانع زدایی از توسعه صنعت برق، صنایع فولاد، مس، پتروشیمی، آلومینیوم و پالایشگاه‌ها موظفند زیرساخت‌های انرژی خود را تامین کنند که در صورت احداث نیروگاه‌های این صنایع بخش قابل توجهی از بار ناترازی و محدودیت انرژی که همچنان بر دوش شبکه برق کشور است، جبران می‌شود. وی یاد آور شد: البته تعلل صنایع بزرگ در احداث نیروگاه‌های خود تامین تنها به علت قصور برخی از آن‌ها نیست و موانعی همچون محدودیت در تخصیص سوخت، زمان‌بر بودن اخذ مجوزهای زیست محیطی و اجرای ناقص آیین‌نامه‌ها نیز بر شدت این مشکل افزوده که تاکنون بسیاری از این مشکلات در میز انرژی استان مرتفع شده است.سخنگوی صنعت برق اصفهان اظهار داشت: نمی‌توان از تأثیر منفی ماینرهای غیرمجاز در بروز ناترازی‌ها غافل شد و یکسال گذشته در میانه بحران ناترازی، مقابله با استفاده غیرمجاز از شبکه برق در استان‌های اصفهان و چهارمحال و بختیاری با جدیت دنبال شد.قاسمی تأکید کرد: براساس اعلام شرکت توانیر، جمع‌آوری ماینرهای غیرمجاز در سال نخست دولت چهاردهم با رشد ۱۷۳ درصدی نسبت به سال پیش از آن در کل کشور به بیش از ۳۰ هزار و ۵۶۳ دستگاه رسید و در همین راستا، شرکت برق شهرستان اصفهان به تازگی موفق به کشف و جمع‌آوری ۱۵ دستگاه ماینر غیرمجاز با همکاری عوامل انتظامی در اصفهان شد. وی ضمن قدردانی از مشارکت شهروندان، بر تداوم برخورد قاطع با متخلفان و استفاده‌کنندگان غیرمجاز از شبکه برق تأکید کرد و گفت: مردم شریف استان‌های اصفهان و چهارمحال و بختیاری می‌توانند از سامانه ۳۰۰۰۵۱۲۱ برای گزارش مراکز غیرمجاز استخراج رمز ارز استفاده کنند زیرا مزارع غیرمجاز رمز ارز علاوه بر تحمیل بار شدید به شبکه، موجب خاموشی‌های پراکنده و خسارت‌های فنی و اقتصادی می‌شود. شرکت برق منطقه‌ای اصفهان متولی تامین و توزیع برق استان‌های اصفهان و چهارمحال و بختیاری است.استان اصفهان نزدیک به سه میلیون مشترک برق و چهارمحال و بختیاری ۴۲۳ هزار مشترک برق دارد.

پیگیری برای حل مشکل تأمین مواد اولیه ذوب‌آهن اصفهان

زرین شهر-خبرنگار روزنامه جمهوری اسلامی: به دنبال پیگیری‌های مستمر اکبر پولادی، نماینده مردم شهرستان لنجان در مجلس شورای اسلامی، و سید اردشیر افضلی، مدیرعامل ذوب‌آهن اصفهان، نشست مهمی با حضور سید محمد اتابک، وزیر صنعت، معدن و تجارت، به‌زودی برگزار خواهد شد.در این نشست، موضوع تأمین مواد اولیه که یکی از اساسی‌ترین چالش‌های پیش روی ذوب‌آهن اصفهان است، مورد بررسی قرار می‌گیرد. یکی از محورهای اصلی گفت‌وگو، تعیین تکلیف و رفع موانع مربوط به معدن قفنوس یک ذوب‌آهن اصفهان در منطقه سنگان خواهد بود که می‌تواند نقش حیاتی در تأمین پایدار مواد اولیه این شرکت ایفا کند.مدیرعامل ذوب‌آهن اصفهان از زمان آغاز مسئولیت خود در دی‌ماه سال گذشته، برنامه‌های متعددی را برای حل مشکل تأمین پایدار مواد اولیه و کاهش وابستگی به بازارهای پرریسک اجرایی کرده است. این اقدامات در کنار پیگیری‌های نماینده مردم لنجان، مسیر جدیدی را برای رفع یکی از مهم‌ترین دغدغه‌های تاریخی این شرکت گشوده است. اکبر پولادی نیز در این راستا، چندین جلسه با مسئولان وزارت صمت برگزار کرده و بر تسریع در تأمین مواد اولیه و رفع موانع پیش روی ذوب‌آهن اصفهان تأکید کرده است. وی تصریح کرده که تداوم حیات و توسعه این مجتمع صنعتی بزرگ، در گرو دسترسی پایدار به معادن به‌ویژه منابع سنگ‌آهن است و تحقق این هدف تنها با حمایت جدی وزارت صمت امکان‌پذیر خواهد بود.انتظار می‌رود در پایان این نشست، راهکارهای عملی برای افزایش سهم ذوب‌آهن اصفهان از منابع معدنی کشور مورد توافق قرار گیرد تا این شرکت مادر در صنعت فولاد کشور بتواند با قدرت بیشتری در مسیر توسعه حرکت کند.

((آگهی فرآخوان))

شرکت ذوب آهن اصفهان (سهامی عام)
با اطمینان بسازید
ریل ملی، افتخار ملی

شرکت سهامی ذوب آهن

نوبت اول

ردیف	نوع فرآخوان	شماره	موضوع	مهلت ارائه پیشنهاد	زمان بازگشائی پاکات
۱	مناقصه	۸۰۵۲۲۷	۱۴۰۰۰۶۰۷۳ فریم کلید هوایی	۱۴۰۴/۰۷/۰۵	۱۴۰۴/۰۷/۰۶
۲	مناقصه	۲-۸۰۷۱۴۳	خرید ۹۰۰۰۰ عدد کیسه دو لایه پلاستیکی گونی مخصوص سولفات آمونیوم	۱۴۰۴/۰۶/۳۱	۱۴۰۴/۰۷/۰۲
۳	مناقصه	۲-۷۸۹۰۰۸	خرید ۳۵۰تن سلیکات سدیم	۱۴۰۴/۰۶/۳۰	۱۴۰۴/۰۶/۳۱
۴	مناقصه	۷۱۸۳۴۱	خرید دو ردیف گریس صنعتی	۱۴۰۴/۰۷/۰۴	۱۴۰۴/۰۷/۰۵
۵	مزایده	۸۲۲۰۲۰	فروش ۱۵۰ تن کاغذ باطله	۱۴۰۴/۰۷/۱۲	۱۴۰۴/۰۷/۱۳

ضمناً لیست استعلامهای مربوط به خریدهای متوسط (بدون برگزاری مناقصه) در سایت شرکت به آدرس ذیل درج میگردد.

سایر موارد :
۱- زمان دریافت اسناد : از تاریخ نشر آگهی نوبت اول تا پایان ساعت اداری مهلت دریافت اسناد (مندرج در جدول)
۲- جهت دریافت اسناد و کسب اطلاعات بیشتر به آدرس www.esfahansteel.ir مراجعه فرمایید.

روابط عمومی ذوب آهن اصفهان

نتایج کشتی گیران فرنگی ایران در مسابقات قهرمانی جهان

حضور مقتدرانه فرنگی کاران ایران در زاگرب

رقابت‌های کشـتی فرنگـی قهرمانی جهان در شـهر زاگرب کرواسی باشروع طوفانی و مقتدرانه فرنگی کاران کشورمان آغاز شد.

در روز نخسـت این رقابت‌ها که کشـتی گیران کشورمان ۱۲ پیروزی و یک شکست به دست آوردند.در وزن ۵۵ کیلوگرم: پیام احمدی، پس از اسـتراحت در دور نخست، در دور دوم با نتیجه ۹ بر صفر اولان موراتبیک اولو از قرقیزسـتان را شکسـت داد و به مرحله یک چهارم نهایی راه یافت. وی در این مرحله در مصاف با آرتیوم دلیانیو از مولداوی با نتیجه ۸ بر صفر پیروز شد و به مرحله نیمه نهایی راه یافت. احمدی در این مرحله مقابل الدانیز عزیزلی قهرمان ۴ دوره جهان از آذربایجان با نتیجه ۳ بر ۱ پیروز شـد و بـه دیدار فینال راه یافت. وی در این دیـدار با لولویا واختانگ از گرجستان پیکار می‌کند. در دیدار نهایی احمدی با شکست مقابل حریف گرجستانی به مدال نقره رسید.

در وزن ۷۷ کیلوگرم: علیرضا عبدولی، پس از استراحت در دور نخست، در دور دوم با نتیجه ۵ بر صفر مارکوس سانچز از اسپانیا را شکسـت داد. وی در دور سـوم با نتیجه ۶ بر صفر یریسکلدی ماکسات اولو از قرقیزستان را مغلوب کرد و به مرحله یک چهارم نهایـی راه یافـت. وی در ایـن مرحله بـا نتیجه ۳ بر ۱ سـانان سلیمانوف نایب قهرمان جهان از آذربایجان را از پیش رو برداشت و به مرحله نیمه نهایی راه یافت. عبدولی در این مرحله در مصاف با مالخاس آمویان قهرمان جهـان و دارنده مدال برنز المپیک از ارمنستان ۵ بر ۱ مغلوب شد و به دیدار رده بندی رفت.

در وزن ۸۲ کیلوگـرم: غلامرضا فرخی، در دور اول با نتیجه ۸ بر صفر شـین جی لی از چین را از پیش رو برداشـت. وی در دور دوم با نتیجه ۸ بر صفر اریک زیلواسـی از مجارسـتان را مغلوب کـرد و به مرحله یک چهارم نهایـی راه یافت. وی در این مرحله با نتیجه ۹ بر صفر رامون بتشـارت از سوئیس را شکست داد و به مرحلـه نیمه نهایی راه یافت. فرخی در این دیدار با نتیجه ۷ بر ۱ از سد کارلو کودریچ از کرواسی گذشت و به دیدار فینال راه یافت. وی در این دیدار به مصاف گلا بولکوادزه از گرجستان می‌رود.

در وزن ۱۳۰ کیلوگرم امین میرزازاده، پس از استراحت در دور اول در دور دوم با نتیجه ۸ بر صفر مارکو کوسیویچ از کرواسی را مغلوب کـرد. وی در دور بعد با نتیجه ۳ بر ۴ و ضربه فنی الیاس کوسـمانن از فنلاند را شکسـت داد و به مرحلـه نیمه نهایی راه یافت. میـرزازاده در این دیدار با نتیجه ۳ بـر ۱ ونهائو جیانگ از چین را از پیش رو برداشت و به دیدار فینال راه یافت. وی در این دیدار به مصاف داریوش ویتک از مجارستان می‌رود.

همچنین در سـه وزن دوم این رقابت‌ها، در وزن ۶۰ کیلوگرم علی احمدی‌وفا، در دور اول با نتیجه ۵ بر ۵ مغلوب کایتو اینابا از ژاپن شد و با توجه به شکست این کشتی گیر در دور بعد و مقابل حریف کره شمالی، احمدی وفا حذف شد.

در وزن ۷۲ کیلوگرم سـید دانیال سـهرابی، در دور نخست با نتیجه ۱۰ بر ۱ آمانتور اسـماعیلف از قرقیزسـتان را مغلوب کرد. وی در دور دوم نیز با نتیجه ۱۰ بر ۱ دمیتری آداموف از روسـیه را شکسـت داد و به مرحله یک چهارم نهایی راه یافت. سـهرابی

در ایـن مرحله بـا نتیجه ۴ بـر ۲ و با توجه به پایان رسـیدن ۴ دقیقه وقت پزشـکی برای درمان خونریزی، مغلوب ابراهیم قانم از فرانسه شد و باید منتظر حضور حریفش در دیدار فینال باشد تا وی نیز بتواند به کار خود در گروه بازنده‌ها ادامه دهد.

در مبارزه سـهرابی با حریف فرانسـوی پزشکان در باندپیچی چانه نماینده کشـورمان کـم کاری کردند تا بـا ادامه خونریزی وقـت ۴ دقیقه قانونـی برای درمـان به پایان برسـد. همچنین داوران ضربه‌های سـر قانم فرانسـوی به نماینده کشـورمان که باعث خونریزی از ناحیه چانه و ابرو شـد را نادیده گرفتند و حتی یک اخطار به او ندادندو با صعود قانم از فرانسـه به فینال،دانیال سـهرابی شانس کسـب مدال برنز وزن ۷۲ کیلوگرم را به دست آورد.

در وزن ۹۷ کیلوگرم محمدهادی سـاروی،با پیروزی بر رقبای خود به فینال راه یافت. وی پس از اسـتراحت در دور نخسـت در دور دوم بـا نتیجـه ۴ بر صفر نیتش از هند را شکسـت داد و به مرحله یک چهـارم نهایی راه یافت. وی در این دیدار با نتیجه ۱ بر ۱ از سـد گئورگی ملیا از گرجسـتان گذشـت و به مرحله نیمه نهایی راه یافت. ساروی در این مرحله به مصاف کریل ماکسویچ از بلاروس رفت وبا پیروزی ۳بر ۱ به فینال راه یافت.

صعود سخت والیبال با پیروزی برابر فیلیپین!

تیـم ملی والیبـال ایران در سـومین بازی در مسـابقات قهرمانی جهان مقابل فیلیپین قرار گرفت و در جدالی سـخت و نفسـگیر از خطر حذف شـدن گریخت و بـه مرحله بعدی صعود کرد.

در ست اول اولین سرویس تیم ایران توسط عرشیا به نژاد به اوت می‌رود و امتیاز اول برای فیلیپین ثبت می‌شـود. اوت کردن سـرویس‌ها توسط مرتضی شـریفی و علی حاجی پور فیلیپین را در همان ابتدای بازی جلو انداخت و بازی با نتیجه ۸ بر ۵ پیش رفت و پیاتزا هم تقاضای وقت استراحت کرد. در ادامه بازیکنان ایران توانستند چند امتیاز متوالی بگیرند و بازی را به نتیجه تسـاوی ۹ بر ۹ برسـانند. در لحظات پایانی بازی و درحالی که فیلیپین با نتیجه ۲۳ بر ۲۰ پیشـتاز میدان است سرمربی این تیم تقاضای وقت استراحت کرد. پوریا خانزاده با سـرویس‌های قدرتی خود فاصله امتیاز را کم کرد اما سودی نداشت و فیلیپین این ست را با نتیجه ۲۵ بر ۲۱ پیروز شد.

اولین امتیاز برای ایران در سـت دوم ثبت شـد و بازیکنان ایران چند امتیاز در ابتدای سـت دوم کسـب کردند و نتیجه ۶ بر ۲ به سـود ایران پیش رفت. سـرمربی تیم فیلیپین هم بلافاصله تقاضای وقت اسـتراحت کرد. ایران توانست فاصله امتیـاز را زیاد کند. بازیکنان ایران در سـت دوم خودشـان را پیـدا کردند و درحالی که نتیجه ۱۷ بر ۱۳ به سـود ایران بود سـرمربی فیلیپین تقاضای وقت استراحت کرد. در نهایت این ست با نتیجه ۲۵ بر ۲۱ به سود ایران به پایان رسید.

در ست سوم مرتضی شـریفی امتیاز سرویس را در شروع بازی از دسـت داد و اولین امتیاز را تقدیم فیلیپینی‌ها کرد. در ابتدای ست سوم بازی هر دو تیم پایاپای پیش رفت. در ادامه بازیکنان فیلیپین توانسـتند در سرویس عملکرد خوبی داشته باشند و چندین امتیاز کسب کردند و نتیجه ۱۶ بر ۱۱ به سود فیلیپین ثبت شـد. ناهماهنگی بازیکنان ایران شـرایط را بهم ریخت و به همین خاطر پیاتزا تقاضای وقت اسـتراحت کرد. در نهایت تیم ایران نتوانست فاصله را جبران کند و این ست با نتیجه ۲۵ بر ۱۷ به سود فیلیپین به پایان رسید.

در سـت چهارم هر دو تیم در شـروع سـت چهارم بازی پایاپای داشـتند، پوریا خانزاده به ترکیب تیم برگشت و با یک آبشار دیدنی توانست امتیاز ۴ را برای ایران ثبت کند. در ادامه بازیکنان ایران توانسـتند فاصله اختلاف امتیاز را زیاد کنند و سـرمربی تیم فیلیپین هم بلافاصله تقاضای وقت اسـتراحت کرد. اشتباهات بازیکنان فیلیپین امتیاز ۲۴ را به نام ایران ثبت کرد. علی حاجی‌پور امتیاز ۲۵ را به دسـت آورد و این ست به سود ایران با نتیجه ۲۵ بر ۲۳ به پایان رسید.

در ست پنجم اولین امتیاز با خطای فیلیپینی‌ها در سرویس بـه نام ایران ثبت می‌شـود، توپ‌گیری ناقص و دفاع ضعیف بازیکنـان ایـران بازی به نتیجه تسـاوی ۲ بر ۲ رسـید اما خطاهای دوباره سـرویس ازسـوی فیلیپینی‌ها به سود ایران شد. در لحظات آخر بازی برای هر دو تیم نفس گیر و پایاپای پیـش رفـت و درحالی که بازی با نتیجه ۲۰ بر ۱۸ به سـود فیلیپین به پایان رسـید، ایران تقاضای بازبینی کرد و در عین ناباوری بازی با امتیاز ۱۹ بر ۱۹ برگشـت، ایران به امتیاز ۲۰ رسـید و باز هم بازی با نتیجه تسـاوی ادامـه پیدا کرد. حق پرسـت امتیاز ۲۱ را برای ایران به ارمغـان آورد و در نهایت علی حاجی پور موفق شـد امتیاز آخر را برای ایران ثبت کند و در نهایت بازی با نتیجه ۲۲ بر ۲۰ به سـود ایران به پایان رسید.

اخبار کوتاه ورزشی

اعضای تیم ملی کشتی آزاد به کشور بازگشتند

تیم ملی کشـتی آزاد کشـورمان که در رقابت‌های جهانی کرواسی با کسب ۷ مدال طلا، نقره و برنز برای ششـمین بار در تاریخ کشـتی ایران بعنوان قهرمانی دست یافت، با استقبال پرشـور مردم به کشور بازگشت.مسابقات کشـتی آزاد قهرمانی جهان روزهای ۲۲ لغایت ۲۵ شـهریورماه در شهر زاگرب کرواسـی برگزار شد در پایان تیم ایران توسط رحمان عموزاد در وزن ۶۵ کیلوگرم، امیرحسین زارع در وزن ۱۲۵ کیلوگرم به مدال طلا، احمد محمدنژاد جوان در وزن ۶۱ کیلوگرم و امیرعلی آذرپیرا در وزن ۹۷ کیلوگرم به مدال نقره، محمد نخودی در وزن ۷۹ کیلوگرم، کامران قاسم پور در وزن ۸۶ کیلوگرم و امیرحسین فیروزپور در وزن ۹۲ کیلوگرم به مدال برنز دست یافت.در رده بندی تیمی ایران با ۱۴۵ امتیاز بعنوان قهرمانی دسـت یافت و پس از ایران تیم آمریکا با ۱۳۴ امتیاز دوم شـد. تیم ژاپن نیز با ۱۱۱ امتیاز در جایگاه سوم ایستاد.اعضای تیم ملی کشتی کشورمان بامداد پنجشنبه از طریق فرودگاه امام خمینی(ره) به کشور بازگشتند و مورد استقبال ویژه‌ای قرار گرفتند.

۱۶ تیم مرحله یک هشتم والیبال جهانی مشخص شدند

بـا پایان مرحله مقدماتی رقابت‌های والیبال قهرمانی جهان که به میزبانی فیلیپین درحال برگزاری است، چهره ۱۶ تیم حاضر در مرحله یک هشتم نهایی با حذف تیم مدعی و پرافتخار برزیل شناخته شد. مرحله گروهی رقابت‌های والیبال قهرمانی جهان روز پنجشنبه برگزار شد و در پایان چهره ۱۶ تیم راه یافته به مرحله یک هشـتم نهایی مشـخص شـد که تیم ملی ایران با خوش شانسـی و پیروزی سـخت برابر فیلیپین در جمع این تیم‌ها حاضر اسـت. تیم ملی والیبال ایران در مرحله یک هشتم نهایی با صربستان بازی خواهد کرد و در مرحله یک چهـارم نهایـی برنده تیم‌های تونس و چک را پیش رو خواهد داشـت. در صورت عبور از این دو مرحله تیـم ملی ایران در نیمه نهایی باید منتظر یکی از چهار تیم آمریکا، اسـلوونی، بلغارسـتان یا پرتغال باشد.شکسـت برزیل برابر صربستان که منجر به حذف این تیم از رقابت‌ها شد یک خوش شانسی بزرگ برای والیبال ایران است که حالا با آرامش روانی بیشتری خود را برای مراحل بعد آماده می‌کند. در سـایر دیدارهای یک‌هشـتم نهایی آمریکا با اسلوونی، پرتغال با بلغارستان، کانادا با لهستان، ترکیه با هلند، آرژانتین با ایتالیا و بلژیک با فنلاند دیدار خواهند کرد.

پایان کار تیم بسکتبال سه نفره ایران در جام جهانی با ۴ شکست

تیم بسکتبال سه نفره ایران که در جام‌جهانی زیر ۲۳ سال شرکت کرده بود با برگزاری ۴ دیدار و متحمل شدن ۴ شکست، به کار خود در این رقابت‌ها پایان داد. ملی پوشان ایران در نخسـتین دیدار به مصاف کرواسـی رفتند و مقابل این تیم ۲۱ به ۱۶ متحمل شکست شدند. آلمان دومین حریف تیم ملی ایران بود که با نتیجه ۱۵ بر ۱۰ پیروز شد.تیم بسکتبال سه نفره زیر ۲۳ سـال ایران روز چهارشـنبه و در روز نخسـت جام جهانی هم برابر لیتوانی و لهستان متحمل شکست شده بود. بدین ترتیب این تیم با برگزاری ۴ دیدار و واگذاری نتیجه هر ۴ دیدار، نتوانست از مرحله مقدماتی صعود کند و به کار خود در جام جهانی پایان داد.

معرفی حریفان شهرداری گرگان در سوپرلیگ بسکتبال غرب آسیا

فصل جدید رقابت‌های بسـکتبال سـوپرلیگ غرب آسیا با حضور شـهرداری گرگان و ۵ تیم دیگر برگزار می‌شـود. الریاضی لبنان، ساجس لبنان، آستانه قزاقستان، دفاع هوایی عراق و الوحده سـوریه ۵ تیمی هسـتند که همراه با شـهرداری گـرگان برگزارکننده فصل جدید رقابت‌های بسـکتبال سوپرلیگ غرب آسیا خواهند بود.شـهرداری گرگان به عنوان قهرمان لیگ برتر ایران در این فصل از رقابت‌های سوپر لیگ غرب آسیا شرکت می‌کند. این تیم در فینال فصل گذشـته لیگ برتر ایران، طبیعت مدافع عنوان قهرمان را شکسـت داد و قهرمان شد.با برگزاری رقابت‌های سوپر لیگ غرب آسیا، نماینده این منطقه در مسابقات باشگاه‌های آسیا مشخص می‌شود.

برد بارسا و منچستر سیتی مقابل حریفان

بازی بزرگ شـب سـوم فصل جدید لیگ قهرمانـان اروپا با پیروزی منچسترسـیتی به سـرانجام رسید.در شب سوم هفته نخسـت فاز لیگی فصل جدید لیگ قهرمانان اروپا (۲۶-۲۰۲۵) تیم فوتبال منچسترسـیتی در بازی بزرگ این شـب میزبان ناپولی در ورزشگاه اتحاد بـود و موفق شـد تیـم تحت هدایت آنتونیو کونتـه که از دقیقه ۲۱ و در پـی اخراج جیوانی دی‌لورنـزو ۱۰ نفـره بازی می‌کرد را با نتیجه ۲ بر صفر شکسـت دهد.برای سـیتی‌زن‌ها در ایـن بازی ارلینـگ هالند (۵۶) و جرمی دوکو (۶۵) گلزنی کردند.در بازی همزمان؛ بارسـلونا در ورزشـگاه سـنت‌جیمز پارک به میهمانی نیوکاسل رفت و موفق شد با نتیجه ۲ بر یک بازی نخست خود در فصل جدید UCL را با پیروزی پشت سر بگذارد.

آگهی فقدان سند مالکیت

نظـر به اینکه آقای سـعید علی محمدی پـور نیا فرزند عباس با تسـلیم دو برگ استشهادیه محلی گواهی شده توسط دفترخانه اسنادرسمی شماره ۲۸حوزه ثبتی میناب مدعی است که سند مالکیت ششدانگ یکباب خانه به مساحت ۳۶۳/۹۶ مترمربع تحت شـماره پلاک ثبتی ۱۹۶ فرعی از ۵۶۶- اصلی واقع در قریه کردر قطعه ۲بخش۵ میناب مالکیت سـعید / علی محمدی پورنیا فرزند عباس شـماره شناسنامه ۳۴۱۰۰۳۱۰۱۴ تاریخ تولد۱۳۶۸/۸/۱۸صادره از میناب دارای شماره ملـی ۳۴۱۰۰۳۱۰۱۴ بـا جز سـهم ۶ از کل سـهم ۶ بعنوان مالک شـش دانگ عرصه و اعیان با شماره مستند مالکیت ۱۶۹۷۲ تاریخ ۱۴۰۰/۱۲/۱۶دفترخانه اسـناد رسمی شماره ۵۶ روسـتای تیاب بخش مرکزی استان هرمزگان، موضوع سـند مالکیت اصلی بشـماره چاپی ۹۹۱۳۹۱ سری الف سـال ۰۰ با شماره دفتر الکترونیکـی ۱۴۰۱۲۰۳۲۳۰۵۷۰۰۰۲۹۰ ثبـت گردیده اسـت.محدودیت: یک مورد بازداشـت دائم بموجب دستور شـماره ۱۴۰۲۴۰۹۹۰۰۱۰۵۵۹۰۴۳ مورخ ۱۴۰۲/۱۲/۰۱صادره از شعبه اول دادیاری دادسرای عمومی و انقلاب شهرستان میناب به مبلـغ ۵۰۰۰۰۰۰۰۰۰ به نفع قنبر ذاکری کـردری فرزند عباس برای مالکیت سعید علی محمدی پورنیا .بازداشت می باشد

به علت جابجایی مفقود شده است . لذا در اجرای ماده ۱۲۰ آیین نامه قانون ثبت تقاضا صدور سـند مالکیت المثنی نسـبت به پلاک فوق الذکـر را نموده اند بدین وسـیله مراتـب در یک نوبت جهت اطلاع عموم آگهـی تا چنا نچه هرکس مدعی انجـام معامله نسـبت به ملک مذکور ویا مدعی وجود اصل سـند مالکیت نزدخود می باشـد اعتراض خود را ظرف مدت ده روز از تاریخ انتشـار این آگهی با ارائه اصل سـند مالکیت ویا سند انتقال به اداره ثبت اسناد واملاک میناب تسلیم نماید بدیهی اسـت در صورت انقضاء مهلت مقرر قانونی وعدم وصول واخواهی ویا در صورت وصول اعتراض وعدم ارائه اصل سـند مالکیت و یا سـند انتقال نسبت به صدور سند مالکیت المثنی بنام مالک وفق مقررات اقدام خواهد شد.

م/الف ۲۱۸۸ تاریخ انتشار : ۱۴۰۴/۶/۲۹

محمود مظفری ــ کفیل اداره ثبت اسناد و املاک میناب

هیات موضوع قانون تعیین تکلیف وضعیت ثبتی اراضی و ساختمانهای فاقد سند رسمی

آگهی موضوع ماده ۳ قانون و ماده ۱۳ آئین نامه قانون تعیین تکلیف وضعیت ثبتی و اراضی و سـاختمانهای فاقد سـند رسمی برابر رای شـماره ۱۴۰۴۶۰۳۲۳۰۵۵۰۰۰۱۰۸ هیـات اول موضـوع قانـون تعیین تکلیف وضعیت ثبتی اراضی و سـاختمانهای فاقد سند رسمی مسـتقر در واحد ثبتی حـوزه ثبت ملک بندر لنگـه تصرفات مالکانه بلامعـارض متقاضـی آقای عـادل موجـی لنگه فرزند علی بشـماره شناسـنامه ۳۵۹۰ صادره از بندر لنگه در یک باب خانه به مسـاحت ۴۶۰/۰۴ متر مربع پلاک ۲۶۴۱ اصلی واقع در بندرلنگه کوی بلوکی بخش ۲۴ بندرلنگه خریداری از مالک رسمی آقای محمد غیاث پور محـرز گردیده اسـت لذا به منظور اطلاع عمـوم مراتب در دو نوبت به فاصله ۱۵ روز آگهی میشـود در صورتی که اشـخاص نسـبت به صدور سـند مالکیت متقاضی اعتراضی داشـته باشـند می توانند از تاریخ انتشـار اولین آگهـی به مدت دو ماه اعتـراض خود را به این اداره تسلیم و پس از اخذ رسید ظرف مدت یک ماه از تاریخ تسلیم اعتراض دادخواسـت خود را به مراجع قضایی تقدیم نمایند. بدیهی اسـت در صورت انقضای مدت مذکور و عـدم وصول اعتراض طبق مقررات سند مالکیت صادر خواهد شد. م الف ۸۰

تاریخ انتشار نوبت اول: ۱۴۰۴/۶/۲۹

تاریخ انتشار نوبت دوم: ۱۴۰۴/۷/۱۳

صادق خواجه بهرامی

رئیس اداره ثبت اسناد و املاک بندر لنگه

آگهی موضوع ماده ۳ قانون و ماده ۱۳ آئین نامه قانون تعیین تکلیف وضعیت ثبتی و اراضی و ساختمانهای فاقد سند رسمی

برابر رای شـماره ۱۴۰۴۶۰۳۲۴۰۰۴۰۰۱۶۷۶ هیات اول دوم موضوع قانون تعیین تکلیف وضعیت ثبتی و اراضی و ساختمانهای فاقد سند رسمی مستقر در واحـد ثبتی حوزه ثبت ملک خورموج تصرفات مالکانه بلامعارض متقاضی آقای خانم جمال در لیک فرزند غلامرضا شـماره شناسنامه ۳۵۴۰۰۳۹۱۵۵ صادره از ایران در یک باب خانه یک قطعه زمین مزروعی یک قطعه باغ به مسـاحت ۴۷۳۴۸/۳۴ متر مربع پلاک ۲۷۸ فرعی از ۲۲۱۷ اصلی مفروز و مجزی شده از پلاک ۲۲۱۷ اصلی قطعه ۱۱ واقع در درویشـی محرز گردیده اسـت. لذا به منظـور اطلاع عمـوم مراتب در دو نوبـت به فاصله ۱۵ روز آگهی میشـود . در صورتی که اشـخاص نسـبت به صدور سـند مالکیت متقاضی اعتراضی داشـته باشـند میتواننـد از تاریخ انتشـار اولین آگهی به مدت دو مـاه اعتراض خود را به این اداره تسـلیم و پس از اخذ رسـید ظرف مدت یک ماه از تاریخ تسـلیم ،اعتراض دادخواسـت خود را به مراجع قضایی تقدیم نمایند. بدیهی اسـت در صورت انقضای مدت مذکور و عدم وصول اعتراض طبق مقررات سند مالکیت صادر خواهد شد. م الف ۲۰۸

تاریخ انتشار نوبت اول : ۱۴۰۴/۰۶/۲۹ تاریخ انتشار نوبت دوم : ۱۴۰۴/۰۷/۱۳

عیسی رضایی -رئیس اداره ثبت اسناد و املاک شهرستان دشتی

آگهی موضوع ماده ۳ قانون و ماده ۱۳ آئین نامه قانون تعیین تکلیف وضعیت ثبتی و اراضی و ساختمانهای فاقد سند رسمی

برابر رای شماره ۱۴۰۴۶۰۳۲۴۰۰۴۰۰۱۷۹۷ هیات اول دوم موضوع قانون تعیین تکلیف وضعیت ثبتی اراضی و سـاختمانهای فاقد سـند رسمی مستقر در واحـد ثبتی حوزه ثبت ملک خورموج تصرفات مالکانه بلامعارض متقاضی آقای خانم لیلی رضائی فرزند هاشم بشماره شناسنامه ۳۸۲ صادره از ایران در یـک قطعـه زمین مزروع به مسـاحت ۵۰۷۷۹/۱۴ متـر مربع پلاک ۲۶۹ فرعی از ۲۲۱۷ اصلی مفروز و مجزی شـده از پلاک ۲۲۱۷ اصلی قطعه ۱۱ واقع در درویشـی محرز گردیده اسـت . لذا به منظور اطلاع عموم مراتب در دو نوبت به فاصله ۱۵ روز آگهی میشـود . در صورتی که اشـخاص نسبت به صدور سـند مالکیت متقاضی اعتراضی داشته باشند میتوانند از تاریخ انتشار اولین آگهی به مدت دو ماه اعتراض خود را به این اداره تسلیم و پس از اخذ رسـید ظرف مدت یک ماه از تاریخ تسلیم ،اعتراض دادخواسـت خود را به مراجع قضایی تقدیم نمایند. بدیهی اسـت در صورت انقضای مدت مذکور و عدم وصول اعتراض طبق مقررات سند مالکیت صادر خواهد شد.

م الف ۲۱۱

تاریخ انتشار نوبت اول : ۱۴۰۴/۰۶/۲۹ تاریخ انتشار نوبت دوم : ۱۴۰۴/۰۷/۱۳

عیسی رضایی -رئیس اداره ثبت اسناد و املاک شهرستان دشتی

آگهی موضوع ماده ۳ قانون و ماده ۱۳ آیین نامه قانون تعیین تکلیف وضعیت ثبتی اراضی و ساختمانهای فاقد سند رسمی

برابر رای شماره ۱۴۰۴۶۰۳۰۶۰۱۱۰۰۷۱۱۸ مورخه ۱۴۰۴/۰۶/۱۱ هیات اول / دوم موضوع قانون تعیین تکلیف وضعیت ثبتی اراضی و ساختمانهای فاقد سند رسـمی مستقر در واحد ثبتی حوزه ثبت ملک سبزوار تصرفات مالکانه بلامعارض متقاضی خانم ربابه نوده به شناسنامه شماره ۳۹۱۲ شماره ملی ۰۷۹۱۷۱۷۲۴۰ صـادره سـبزوار فرزنـد عبدالله در ششـدانگ یک باب سـاختمان به مسـاحت ۱۴۵.۶۰ مترمربـع قسـمتی از پـلاک ۱۱۴ فرعی از ۶ اصلی واقـع در بخش ۳ سـبزوار مع الواسطه از محل مالکیت رسمی طاهره کوشکی محرز گردیده است. لـذا به منظور اطلاع عمـوم مراتب در دو نوبت به فاصله ۱۵ روز آگهی می شـود در صورتیکه اشـخاص نسـبت به صدور سـند مالکیت متقاضی اعتراضی داشته باشند می توانند از تاریخ انتشار اولین آگهی بمدت دو ماه اعتراض خود را به این اداره تسـلیم و پس از اخذ رسـید، ظرف مدت یک ماه از تاریخ تسـلیم اعتراض ، دادخواسـت خـود را به مراجع قضایـی تقدیم نمایند. بدیهی اسـت در صورت انقضـای مـدت مذکور و عدم وصـول اعتراض طبق مقررات سـند مالکیت صادر خواهـد شـد . م الف ۱۳۱۰

تاریخ انتشار نوبت اول : ۱۴۰۴/۰۶/۲۹ تاریخ انتشار نوبت دوم : ۱۴۰۴/۰۷/۱۳

علی آب باریکی ــ رئیس ثبت اسناد و املاک

آگهی موضوع ماده ۳ قانون و ماده ۱۳ آیین نامه قانون تعیین تکلیف وضعیت ثبتی و اراضی و ساختمانهای فاقد سند رسمی

برابر رای شماره ۱۴۰۴۶۰۳۰۶۰۱۱۰۰۷۱۲۵ مورخه ۱۴۰۴/۰۶/۱۱ هیات اول / دوم موضوع قانون تعیین تکلیف وضعیت ثبتی اراضی و ساختمانهای فاقد سند رسـمی مستقر در واحد ثبتی حوزه ثبت ملک سبزوار تصرفات مالکانه بلامعارض متقاضی آقای ابراهیم شـاره به شناسنامه شماره ۵ شماره ملی ۰۷۹۳۹۳۱۱۰۱ صـادره سـبزوار فرزنـد محمـد در ششـدانگ یک باب سـاختمان به مسـاحت ۱۲۵.۶۷ مترمربـع قسـمتی از پـلاک ۱۵۲ فرعی از ۵ اصلی واقـع در بخش ۳ سبزوار مع الواسطه از محل مالکیت رسمی عباس قلعه نوی محرز گردیده است. لـذا به منظور اطلاع عمـوم مراتب در دو نوبت به فاصله ۱۵ روز آگهی می شـود در صورتیکه اشـخاص نسـبت به صدور سـند مالکیت متقاضی اعتراضی داشته باشند می توانند از تاریخ انتشار اولین آگهی بمدت دو ماه اعتراض خود را به این اداره تسـلیم و پس از اخذ رسـید، ظرف مدت یک ماه از تاریخ تسـلیم اعتراض ، دادخواسـت خـود را به مراجع قضایـی تقدیم نمایند. بدیهی اسـت در صورت انقضـای مـدت مذکور و عدم وصـول اعتراض طبق مقررات سـند مالکیت صادر خواهـد شـد . م الف ۱۳۲۸

تاریخ انتشار نوبت اول : ۱۴۰۴/۰۶/۲۹ تاریخ انتشار نوبت دوم : ۱۴۰۴/۰۷/۱۳

علی آب باریکی ــ رئیس ثبت اسناد و املاک

آگهی تحدید حدود اختصاصی

نظر بر اینکه تحدید حدود در ششدانگ یک قطعه زمین مزروعی از ۱۳۴ اصلی آقبلاغ آقاجان‌خان واقع در بخش ۳ اردبیل

آقـای قلی قلیزاده بشناسـه ملـی ۱۴۶۲۴۳۸۰۲۴ فرزند جبار ششـدانگ یک قطعـه زمیـن مزروعـی به پـلاک ۲۲۲۱ فرعی واقـع در بخش سـه اردبیل به مساحت ۶۱۷۶/۵۶ مترمربع.

برابـر آراء شـماره ۲۴۵۷-۱۴۰۱/۰۷/۲۴ هیأت حل اختلاف مسـتقر در منطقه یک اردبیل موضوع قانون تعیین تکلیف وضعیت ثبتی اراضی و سـاختمان‌های فاقد سند رسـمی تایید مالکیت گردیده است و تاکنون تحدید حدود آن به‌عمل نیامده است؛ فلذا طبق ماده ۱۳ آیین‌نامه قانون مزبور تحدید حدود پلاک مرقوم روز شنبه مورخه ۱۴۰۴/۰۷/۱۹ رأس ساعت ۱۰ صبح در محل شروع و به عمل خواهد آمد.

بدین‌وسیله به مالکین و مجاورین اخطار می‌شود در موعد مقرر در محل حاضر تا طبق مقررات نسـبت به تحدید حدود پلاک مزبور نظارت فرمایند و اعتراض به حقوق ارتفاقی و حدود آن مطابق ماده ۲۰ قانون ثبت از تاریخ تحدید حدود به مدت ۳۰ روز خواهد بود. تاریخ انتشار: ۱۴۰۴/۰۶/۲۹

م الف ۴۷۰

رئیس اداره ثبت اسناد و املاک منطقه یک اردبیل ــ رضا احمدیان

آگهی موضوع ماده ۳ قانون و ماده ۱۳ آئین‌نامه قانون تعیین تکلیف وضعیت ثبتی و اراضی و ساختمان‌های فاقد سند رسمی

برابـر رای شـماره ۱۴۰۴۶۰۳۱۶۰۰۱۰۰۶۶۶۶ مورخ ۱۴۰۴/۰۳/۲۱ هیـات اول/دوم موضوع قانون تعیین تکلیف وضعیت ثبتی اراضی وسـاختمانهای فاقد سندرسـمی مسـتقر در واحد ثبتی حـوزه ثبت ملک کرمانشـاه ناحیه یـک تصرفات مالکانـه بلامعارض متقاضـی آقای/خانم مریم عزیـزی فرزند مرادحاصل بشـماره شناسـنامه ۵۰۸۲۶ صادره از کرمانشـاه به آدرس شـهرک حافظیـه چقاکلان کوی اسـفند ۵ پـلاک ۱۱ که حاکی از احراز تصرف و مالکیت متقاضی نسـبت به ملک مورد تقاضا بوده همچنین موافقت اداره اوقاف با صدور سـند اعیان بنام متقاضی، مضافا بررسـی های محلی کارشـناس که حکایـت از عدم تعارض و بلامنازع بـودن تصرفات متقاضی دارد. لذا مالکیت آقای/خانم مریم عزیزی فرزند مرادحاصل بشـماره شناسـنامه ۵۰۸۲۶ کدملی ۳۲۵۱۲۱۶۵۵۴ صادره از کرمانشـاه نسـبت به ششـدانگ اعیان یک باب سـاختمان مسکونی به مسـاحت ۹۹.۸۰ مترمربع در محدوده ثبتی قسـمتی از پلاک ۳۶۷ حوزه ثبت ملک کرمانشـاه ناحیـه یک محرز گردیده اسـت.لذا به منظور اطـلاع عموم مراتب در دونوبت بـه فاصله۱۵ روز آگهی میشود درصورتی که اشخاص نسبت به صدور سندمالکیت متقاضی اعتراضی داشته باشند میتواننـد ازتاریخ انتشـار اولین آگهی به مـدت دوماه اعتراض خودرا به این اداره تسـلیم وپس از اخذ رسـید ظرف مدت یکماه ازتاریخ تسـلیم اعتراض، دادخواسـت خـودرا به مراجع قضایی تقدیـم نمایند بدیهی اسـت درصورت انقضای مدت مذکور وعـدم وصول اعتراض طبق مقررات سندمالکیت صادرخواهد شد. / م الف ۳۱۸۴

تاریخ انتشار نوبت اول: ۱۴۰۴/۰۶/۱۲ تاریخ انتشار نوبت دوم: ۱۴۰۴/۰۶/۲۹

سجاد مویدی—رئیس ثبت اسناد و املاک کرمانشاه ناحیه یک

برگ سبز خودرو سواری دنا EF۷ مدل ۱۳۹۷ به رنگ سـفید روغنی به شماره موتـور ۱۴۷H۰۴۴۱۵۵۳ و شـماره شاسی NAAW۰۱HE۹JE۱۱۱۵۴۶ و شماره انتظامی ۷۴و۶۶۹ایران ۹۳ به نام حاجیه بی بی فیوجی مفقود گردیده و از درجه اعتبار ساقط می‌باشد.

شیراز

برگ سبز و سند خودرو کامیونت ون مـدل ۱۴۰۳ به رنگ آبی و شـماره پلاک ۹۴-۳۱۸م۴۳ و شماره موتور M۲۴۹۶۳۷۷۳M و شماره شاسی NAZPL۱۴۰TR۰۷۴۵۰۲۵ بنـام علیرضا ذاکری مفقود گردیده و از درجه اعتبار ساقط می‌باشد.

میناب

برگ سـبز خـودرو پژو پـارس مدل ۱۴۰۲ بـه رنـگ سـفید و شـماره پلاک ۹۴-۱۲۴م۵۵ و شماره موتور ۱۲۵K۰۱۸۹۳۶۲ و شماره شاسی NAANA۱۵E۳PH۸۸۸۶۹۵ بنام امنه ترکمانـی مفقود گردیده و از درجه اعتبار ساقط می‌باشد.

میناب

برگ سبز و سند کمپانی خودرو پژو ۴۰۵ مدل ۱۳۹۰ به رنگ خاکستری و شـماره پـلاک ۹۴-۳۷۲ب۸۳ و شـماره موتـور ۱۲۴۸۹۳۱۳۹۵۵ و شماره شاسی ۲۱۸۸۲۱ بنام مهدی زارعی حاجی آبادی مفقود گردیده و از درجه اعتبار ساقط می‌باشد.

میناب

کارت و بـرگ سـبز و سـند کمپانـی خـودرو پـژو ۴۰۵ مـدل ۱۳۹۱ بـه رنـگ خا

قلم‌ها و بیان‌ها از ترسیم حماسه‌های دفاع مقدس عاجز هستند

مروری بر بیانات امام خمینی پیرامون برکات دفاع مقدس

اشاره

بار دیگر سالگرد بزرگداشت دفاع مقدس فرا رسید. در اندیشه امام خمینی، دفاع مقدس در برابر جنگ تحمیلی هشت ساله علیه ایران اسلامی، دستاوردهای عظیمی داشت که قابل مقایسه با هیچ دوره‌ای از ادوار تاریخ معاصر در جوامع اسلامی نبوده است؛ چراکه لااقل در ۲۰۰ سال اخیر، برای اولین‌بار ایران در جنگی نابرابر حتی یک وجب از خاک خود را از دست نداد، از مستشاران نظامی دیگر کشورها کمک نگرفت و مردم غیور و دلاور ایران اسلامی روی پای خود مردانه ایستادند و در بخش‌های زیادی از صنایع دفاعی به خودکفایی رسیدند، در برابر سختی‌ها و مشکلات مقاومت کردند و در عین حال و در همان شرایط سخت ملت غیور ایران در صحنه حاضر شدند و در تعیین سرنوشت کشور مشارکت نمودند. امام خمینی رضوان‌الله‌تعالی‌علیه همگام با مردم در این مقاومت جانانه، با رهبری داهیانه پیشگام در آفریدن این حماسه بزرگ بود و برغم آنکه ذاتاً مخالف جنگ بود و مکرر اعلام می‌کرد که ما در جنگ پیشقدم نبوده‌ایم، اما دفاع مقدس را دارای برکات عظیمی برای اسلام، کشور و ملت می‌دانست. آنچه مطالعه می‌فرمائید، گزیده‌ای از بیانات امام خمینی درباره برکات دفاع مقدس و آثار این مقاومت جانانه در برابر دنیای استعمار و دولت‌های جهانخوار است.

***

برای جنگ ما پیشقدم نیستیم، لکن حالا که به ما تحمیل شده است، این یک آثار بزرگی دارد برای نهضت ما. یکی از آثارش این است که دشمنِ ما را رو سیاه کرد در دنیا. این می‌خواست که برای خودش یک حیثیتی پیدا بکند و اینکه دشمن اسلام بود و قبل از این هم که هجوم کند به ایران، با عراق آنطور معامله کرد و با علمای عراق آنطور معاملات کرد و با ملت عراق آنطور و با دسته جات برای عاشورا آنطور و برای زائرین کربلا، که برای اربعین می‌رفتند، آنطور جنایتکارانه عمل کرد. این در دنیا رسوا شد. و حالا هم هرچه می‌خواهد سالوسی کند و نماز بخواند و اظهار اسلامیت بکند و امثال ذلک، دیگر فایده ندارد. این دیگر نمی‌تواند با سالوسی، خودش را جا بیندازد. نمی‌توانست، لکن شاید بعضی‌ها ـ آن‌هایی که خارج بودند از عراق‌باورشان می‌آمد که این یک آدمی است که می‌خواهد خدمتی بکند و کذا و این حرف‌ها. حالا معلوم شد که نه، همه فهمیدند که این آدم اینطوری است، وضعش اینطوری است. معلوم شد یک آدمی است که عرب نمی‌خواهد کار بکند. این خوزستان عربها را غالباً کشتند. اگر ایشان با عرب موافق است، چطور عرب کشی می‌کند؟ **(صحیفه امام، ج۱۳، ص۳۳۱)**

از چیزهایی که ما متوجه قبلاً نبودیم و بعد متوجه شدیم، این است که این مشتی که شما جوانان ما و ارتش ما و پاسداران ما و سایر قوای مسلح و امدادی به دهان این مهاجمین زدید، این یک عبرتی می‌شود از برای دیگر حکام جوری که شاید یک وقت در مغز خودشان این تخیل پیش آمده است که ایران به هم ریخته است و خوب است که ما هم یک هجومی بکنیم... از اموری که در این جنگ، که ما مکروه داشتیم، پیش آمد برای ما، این بود که به واسطه شجاعت سربازان دلیر ما و شجاعت ملت بزرگ ما، که توانست این مطلب را تثبیت کند که کسی نمی‌تواند به این مملکت رخنه کند و کسی نمی‌تواند آسیب به این کشور برساند. **(همان، ج۱۵، ص۴۰۱ـ۴۰۲)**

هر چند جنگ و دفاع از حق و میهن، زحمتها و خسارت‌ها دارد و جوانان پرارزش را از ما گرفت و جنگ‌زدگان مظلومی را آواره و بی‌خانمان کرد. لکن به خواست خدای منّان محتوای پرعظمت و شکوهمندی داشت. این جنگ تحمیلی، شکوه و عظمت ایمان و اسلام را در پهناور جهان منتشر نمود، و ایران بزرگ که می‌رفت با خیانت‌های خاندان پهلوی و بستگان آنان یک کشور وابسته و مصرفی و یک ملت مرده

***هرچند جنگ و دفاع از حق و میهن، زحمتها و خسارتها دارد و جوانان پرارزش را از ما گرفت و جنگزدگان مظلومی را آواره و بی‌خانمان کرد، لکن به خواست خدای منّان محتوای پرعظمت و شکوهمندی داشت. این جنگ تحمیلی، شکوه و عظمت ایمان و اسلام را در پهناور جهان منتشر نمود**

و سر به زیر برای ضربه خوردن و ستم پذیرفتن معرفی شود، ناگهان با یک جهش بی‌سابقه و یک انقلاب الهی در جنگ غافلگیرانه با توطئه جهانخواران ستم پیشه و مزدوران بی‌فرهنگ و پشتیبانی آشکار و نهان ابرقدرت‌ها آنچنان پیروزمندانه و شجاعانه بر پیکر پلید صدامیان و آمریکاییان منطقه تاخت، و آنچنان اسطوره‌های شیطانی را یکی پس از دیگری در هم شکست که گویی دست مبارک علی‌بن‌ابیطالب ـ سلام‌الله‌علیه در روز خندق از آستین پرعظمت لشکریان ما بیرون آمده است و در مبارزه تمامی اسلام در مقابل تمامی کفر ظفرمندانه و سرافراز با قامتی به بلندی ابدیت استوار

***جنگ ما موجب شد که تمامی سردمداران نظامهای فاسد در مقابل اسلام احساس ذلت کنند**

ایستاده است. **(همان، ج۱۶، ص۱۵۶ـ۱۵۷)**

جنگ در عین حال که ناگوار بود و شهرهای ما را خراب کرد، ولی برکاتی داشت که اسلام به دنیا معرفی شد، و اینکه چه اشخاصی و قدرتهایی در مقابل اسلام ایستادند، و چه کسانی از اسلام می‌ترسند، و چه قدرتهایی علیه اسلام قیام

کردند، همه اینها در جنگ معلوم شد. ابرقدرتها نه شخص صدام را می‌خواهند نگه دارند و نه ما را می‌خواهند بکوبند، بلکه آنها از اسلام می‌ترسند و اسلام را می‌خواهند بکوبند، از این جهت با ما مخالفند و از او طرفداری می‌کنند. آنها می‌دانند که مردم کشورهای اسلامی در مقابلشان می‌ایستند، و همچنین مردم کشورهای غیراسلامی که متوجه ما هستند، مثل سیاهپوستان. **(همان، ج۱۸، ص۱۳۱)**

البته اگر همه علل و اسباب را در اختیار داشتیم در جنگ به اهداف بلندتر و بالاتری می‌نگریستیم و می‌رسیدیم ولی این بدان معنا نیست که در هدف اساسی خود که همان دفع تجاوز و اثبات صلابت اسلام بود مغلوب خصم شده‌ایم. هر روز ما در جنگ برکتی داشته‌ایم که در همه صحنه‌ها از آن بهره جسته‌ایم. ما انقلابمان را در جنگ به جهان صادر نموده ایم، ما مظلومیت خویش و ستم متجاوزان را در جنگ ثابت نموده‌ایم، ما در جنگ، پرده از چهره تزویر جهانخواران کنار زدیم، ما در جنگ، دوستان و دشمنانمان را شناخته‌ایم، ما در جنگ به این نتیجه رسیده‌ایم که باید روی پای خودمان بایستیم، ما در جنگ ابهت دو ابرقدرت شرق و غرب را شکستیم، ما در جنگ ریشه‌های انقلاب پر بار اسلامی مان را محکم کردیم، ما در جنگ حس برادری و وطن‌دوستی را در نهاد یکایک مردمان بارور کردیم، ما در جنگ به مردم جهان و خصوصاً مردم منطقه نشان دادیم که علیه تمامی قدرتها و ابرقدرتها سالیان سال می‌توان مبارزه کرد، جنگ ما کمک به افغانستان را به دنبال داشت، جنگ ما فتح فلسطین را به دنبال خواهد داشت، جنگ ما موجب شد که تمامی سردمداران نظامهای فاسد در مقابل اسلام احساس ذلت کنند، جنگ ما بیداری پاکستان و هندوستان را به دنبال داشت، تنها در جنگ بود که صنایع نظامی ما از رشد آنچنانی برخوردار شد و از همه اینها مهمتر استمرار روح اسلام انقلابی در پرتو جنگ تحقق یافت.... چه کوته نظرند آنهایی که خیال می‌کنند چون ما در جبهه به آرمان نهایی نرسیده‌ایم، پس شهادت و رشادت و ایثار و از خودگذشتگی و صلابت بیفایده است! درحالی که صدای اسلامخواهی افریقا از جنگ هشت ساله ماست، علاقه به اسلام شناسی مردم در آمریکا و اروپا و آسیا و افریقا یعنی در کل جهان از جنگ هشت ساله ماست. **(همان، ج۲۱، ص۲۸۳ـ۲۸۴)**

ملت بزرگ ایران به پیروی از اولیای عظیم الشان اسلام، این دفاع مقدس را آغاز نموده و در انجام آن و رسیدن به هدفهای اعلای قرآنی جان و مال را داوطلبانه فدا کرده و آنچه وظیفه الهی بوده به طور شایسته انجام داده است و بحمدالله تعالی قدمهای بزرگی در راه شناساندن اسلام الهی و محمدی ـ صلی‌الله علیه و آله و سلم‌برداشته است. گرچه وجودهای عزیز و ارزشمندی را از دست داده است، لکن ارزشهای بالاتر و والاتری به دست آورده و آن رضای خداوند متعال است و چه چیز می‌تواند از آن بالاتر باشد. **(همان، ج۱۹، ص۴۹۶ـ۴۹۷)**

به هر حال، قلم و بیان من عاجز است که مقاومت عظیم و گسترده میلیونها مسلمان شیفته خدمت و ایثار و شهادت را در این کشور صاحب‌الزمان ـ ارواحنا فداه ترسیم نماید، و از حماسه‌ها و رشادتها و خیرات و برکات فرزندان معنوی کوثر، حضرت فاطمه زهرا ـ سلام‌الله‌علیها سخن بگوید؛ که همه اینها از هنر اسلام و اهل‌بیت و از برکات پیروی امام عاشورا سرچشمه گرفته است. و ملت ما کمربندها را محکم بسته‌اند؛ و از زن و مرد و پیر و جوان همه و همه، جز تعداد انگشت شماری منافق خود فروخته جاسوس و سایر وابستگان به استکبار جهانی، در صحنه نبرد حق در برابر باطل ایستاده‌اند و بر یکدیگر سبقت می‌جویند. و کدام سبقتی در مسیر الی‌الله بالاتر از اینکه سیلزدگان محصور در فکر کمک به جبهه‌اند و رزمندگان در صحنه نبرد هم بضاعت مالی خود را به سیل‌زدگان تقدیم‌می کنند؟ و کدام تحولی بالاتر از اینکه پدران و مادران و همسران شهیدان ما از فراق عزیزان خود شکوه نمی‌کنند، ولی غبطه و حسرت دوری از قافله شهدا را بر زبان دارند؟ **(همان، ج۲۰، ص۱۹۸ـ۱۹۹)**

یکی از امور که باز خیر بود برای ما اینکه دولت عراق فهمید که باکی طرف است. اینها دائماً هی پیش خودشان می‌گفتند که ما اگر ـ همچو خیالات می‌بافتند که اگر ماحمله به ایران بکنیم، در همان حمله اول، دیگر کار تمام است و

***قلم و بیان من عاجز است که مقاومت عظیم و گسترده میلیونها مسلمان شیفته خدمت و ایثار و شهادت را در این کشور صاحب‌الزمان ـ ارواحنا فداه ترسیم نماید، و از حماسه‌ها و رشادتها و خیرات و برکات فرزندان معنوی کوثر، حضرت فاطمه زهرا ـ سلام‌الله‌علیها سخن بگوید که همه اینها از هنر اسلام و اهل‌بیت و از برکات پیروی امام عاشورا سرچشمه گرفته است**

ما می‌رویم برای مرکز ایران و همه جا. حالا فهمیدند که نه، مسأله اینطور نیست. در عین حالی که ما باز به مردم اجازه ندادیم و آن بسیج عمومی را اجازه ندادیم، الآن مع ذلک، فهمیدند اینها که خیر، کاری از آنها بر نمی‌آید و اگر دولت ایران بخواهد، آنها را ان‌شاءالله، بزودی از بین می‌برد. **(همان، ج۱۳، ص۲۴۶ـ۲۴۸)**

ما از جنگ چه ترسی داریم؟ یک ملتی که حاضر است برای شهادت و شهادت را فوز عظیم می‌داند، چه باکی از

***ما انقلابمان را در جنگ به جهان صادر نموده‌ایم، ما مظلومیت خویش و ستم متجاوزان را در جنگ ثابت نموده‌ایم، ما در جنگ، پرده از چهره تزویر جهانخواران کنار زدیم، ما در جنگ، دوستان و دشمنانمان را شناخته‌ایم**

این مسائل دارد؟ از این، از اینکه باکی نیست. تازه وقتی که یک جنگی شروع می‌شود، ملت ما بیدار می‌شود. بیشتر متحرک می‌شود. شما ببینید که در این جنگی که به ایران تحمیل کردند و اشخاص خائن به اسلام، مخالف سرسخت با اسلام، این جنگ را به پاکردند، ایران چه جور باز زنده شد، یکپارچه ایران دوباره انقلاب کرد و توجه کرد به یک مقصد؛ سرتاسر ایران. کدام کار ممکن بود که اینطور مردم را بسیج کند؟ این جنگ بود که بسیج کرد. پس [در] جنگ چیزهایی است که ما خیال می‌کنیم بد است، بعد خوب از کار درمی‌آید. **(همان، ج۱۳، ص۳۲۹)**

یکی از مسائلی که باز مرتب شد بر این، اینکه شیاطین فهمیدند قدرت اسلام در ایران چیست و قدرت ارتش ما و پاسدارهای ما ـ که خداوند همه را حفظ کندآنطور نیست که آنها خیال می‌کردند. خلیجیها هم فهمیدند که نه، مسائل آنطورها نیست و اگر ـ خدای نخواسته‌یک وقت شیطنت کنند، ممکن است عکس العمل داشته باشد. دیگران هم فهمیدند که نه، قدرت اسلام بیش از این مسائل است که اینها خیال می‌کنند. قدرت اسلام است که یک مملکت را یکپارچه بر ضد آنها به راه می‌اندازد؛ بسیج می‌کند. این قدرت اسلام است. این هم یکی از برکاتی بود که از این جنگ تحمیلی برای آنها ننگ بار آورد و برای ملت ما سلحشوری و قدرتمندی و بیداری. **(همان، ج۱۳، ص۳۳۱-۳۳۲)**

من در اینجا از همه فرزندان عزیزم در جبهه‌های آتش و خون که از اول جنگ تا امروز به نحوی در ارتباط با جنگ تلاش و کوشش نموده‌اند، تشکر و قدردانی می‌کنم. و همه ملت ایران را به هوشیاری و صبر و مقاومت دعوت می‌کنم. در آینده ممکن است افرادی آگاهانه یا از روی ناآگاهی در میان مردم این مسئله را مطرح نمایند که ثمره خونها و شهادتها و ایثارها چه شد. اینها یقیناً از عوالم غیب و از فلسفه شهادت بیخبرند و نمی‌دانند کسی که فقط برای رضای خدا به جهاد رفته است و سر در طبق اخلاص و بندگی نهاده است حوادث زمان به جاودانگی و بقا و جایگاه رفیع آن لطمه‌ای وارد نمی‌سازد. و ما برای درک کامل ارزش و راه شهیدانمان فاصله طولانی را باید بپیماییم و در گذر زمان و تاریخ انقلاب و آیندگان آن را جستجو نماییم. مسلّم خون شهیدان، انقلاب و اسلام را بیمه کرده است. خون شهیدان برای ابد درس مقاومت به جهانیان داده است. و خدا می‌داند که راه و رسم شهادت کور شدنی نیست؛ و این ملتها و آیندگان هستند که به راه شهیدان اقتدا خواهند نمود. و همین تربت پاک شهیدان است که تا قیامت مزار عاشقان و عارفان و دلسوختگان و دارالشفای آزادگان خواهد بود. خوشا به حال آنان که با شهادت رفتند! خوشا به حال آنان که در این قافله نور جان و سر باختند! خوشا به حال آنهایی که این گوهرها را در دامن خود پروراندند!... آری، دیروز روز امتحان الهی بود که گذشت. و فردا امتحان دیگری است که پیش می‌آید. و همه ما نیز روز محاسبه بزرگتری را در پیش رو داریم. آنهایی که در این چند سال مبارزه و جنگ به هر دلیلی از ادای این تکلیف بزرگ طفره رفتند و خودشان و جان و مال و فرزندانشان و دیگران را از آتش حادثه دور کرده‌اند مطمئن باشند که از معامله با خدا طفره رفته‌اند، و خسارت و زیان و ضرر بزرگی کرده‌اند که حسرت آن را در روز واپسین و در محاسبه حق خواهند کشید. که من مجدداً به همه مردم و مسئولین عرض می‌کنم که حساب اینگونه افراد را از حساب مجاهدان در راه خدا جدا سازند؛ و نگذارند این مدعیان بی‌هنر امروز و قاعدین کوته‌نظر دیروز به صحنه‌ها برگردند. من در میان شما باشم و یا نباشم به همه شما وصیت و سفارش می‌کنم که نگذارید انقلاب به دست نااهلان و نامحرمان بیفتد. نگذارید پیشکسوتانِ شهادت و خون در پیچ و خم زندگی روزمره خود به فراموشی سپرده شوند. اکیداً به ملت عزیز ایران سفارش می‌کنم که هوشیار و مراقب باشید. **(صحیفه امام، ج۲۱، صص ۹۲ و ۹۳)**

((آگهی موضوع ماده ۳ قانون و ماده ۱۳ آئین نامه قانون تعیین تکلیف وضعیت ثبتی اراضی وساختمانهای فاقد سند رسمی))

برابر آراء هیات موضوع قانون تعیین تکلیف وضعیت ثبتی اراضی وساختمانهای فاقد سند رسمی مستقر در واحد ثبتی حاجی آباد تصرفات مالکانه وبلامعارض متقاضیان محرز گردیده است لذا مشخصات متقاضیان وپلاک مورد تقاضا به شرح زیرجهت اطلاع عموم در دو نوبت به فاصله ۱۵ روز آگهی می شود در صورتی که هرکس نسبت به صدور سند مالکیت بنام متقاضیان اعتراض داشته باشد می تواند از تاریخ انتشار اولین آگهی به مدت دو ماه اعتراض خود را کتباً به اداره ثبت اسناد واملاک محل تسلیم وپس از اخذ رسید ظرف مدت یکماه از تاریخ تسلیم اعتراض دادخواست خود را به مراجع محترم قضایی تقدیم وگواهی تقدیم دادخواست را به اداره ثبت محل تحویل نماید، در هر حال صدور سند مالکیت جدید مانع مراجعه متضرر به دادگاه نخواهد شد ٪

۱ - حامد کشاورزی فرزند محمد ش ش ۳۴۷۰۰۲۰۱۹۱ صادره حاجی آباد از ششدانگ یکبابخانه به مساحت ۱۵۵/۲۲ مترمربع مفروز از پلاک باقیمانده دو اصلی قطعه یک بخش هفت بندرعباس واقع در بلوار معلم جنوبی ملکی احمد علی حاتمی احد از مالکین رسمی.

۲ - رضا لشکری حاجی آبادی فرزند کوچکعلی ش ش ۱۵۰ صادره ازحاجی آباد ششدانگ یکبابخانه به مساحت ۱۵۷/۹۳ متر مربع مفروز از پلاک باقیمانده دو اصلی قطعه یک بخش هفت بندرعباس واقع در بلوار معلم جنوبی ملکی احمد علی حاتمی احد از مالکین رسمی.

۳ - علیرضا فرهادی افشار فرزند حسین ش ش ۳۵۹۰ صادره ازحاجی آباد ششدانگ یکبابخانه به مساحت ۱۹۰/۸۸ متر مربع مفروز از پلاک باقیمانده دو اصلی قطعه یک بخش هفت بندرعباس واقع در بلوار معلم جنوبی جنب مسجد امام حسن مجتبی (ع)ملکی اصغردادشاه احد از مالکین رسمی.

۴ - سلطنت بهروزی فرزند ابراهیم ش ش ۱۲۰۱ صادره ازحاجی آباد ششدانگ یکبابخانه به مساحت ۱۹۰/۳۶ متر مربع مفروز از پلاک باقیمانده دو اصلی قطعه یک بخش هفت بندرعباس واقع در روستای علی آباد (حاجی آباد) ملکی احمد علی حاتمی احد از مالکین رسمی.

۵ - اسماعیل ملائی برجهری فرزند عین اله ش ش ۳۰۲ صادره از حاجی آباد ششدانگ یکباب خانه به مساحت ۱۸۳ مترمربع مفروز از پلاک باقیمانده سه اصلی قطعه یک بخش هفت بندرعباس واقع در کوی بی بی دختران ملکی محمد لشکری حاجی آبادی احد از مالکین رسمی.

۶ - فاطمه برزگر فرزند حمید ش ش ۳۴۷۰۱۸۶۳۵۹ صادره از حاجی آباد ششدانگ یک قطعه زمین مزروعی به مساحت ۳۵۰۵ مترمربع مفروز از پلاک باقیمانده سه اصلی قطعه یک بخش هفت بندرعباس واقع در کوی بی بی دختران ملکی جمعه جعفری حاجی آبادی احد از مالکین رسمی.

۷ - ناصر کشاورزی فرزند نعمت اله ش ش ۴۶۹۷ صادره از حاجی آباد ششدانگ یک بابخانه به مساحت ۱۸۷/۵۱ مترمربع مفروز از پلاک باقیمانده سه اصلی قطعه یک بخش هفت بندرعباس واقع در کوی بی بی دختران ملکی غلامرضا جعفری حاجی آبادی احد از مالکین رسمی.

۸ - محسن صفوت فرزند نعمت ش ش ۳۴۷۰۱۵۲۲۸۴ صادره از حاجی آباد ششدانگ یکبابخانه به مساحت ۲۳۱ مترمربع مفروز از پلاک باقیمانده سه اصلی قطعه یک بخش هفت بندرعباس واقع در بی بی دختران ملکی جمعه جعفری حاجی آبادی احد از مالکین رسمی.

۹ - نصر اله شهسواری پور فرزند ذبیح اله ش ش ۱۱ صادره از سیرجان ششدانگ یکبابخانه به مساحت ۲۱۴ مترمربع مفروز از پلاک باقیمانده سه اصلی قطعه یک بخش هفت بندرعباس واقع در کوی آیت اله هاشمی رفسنجانی ملکی بختیارحسن زاده احدی از مالکین رسمی.

۱۰ - صنم جعفری حاجی آبادی فرزند باران ش ش ۱۳۰۰ صادره از حاجی آباد ششدانگ یکبابخانه به مساحت ۲۵۵/۲۱ مترمربع مفروز از پلاک باقیمانده ۳- اصلی قطعه یک بخش هفت بندرعباس واقع در کوی آیت اله هاشمی رفسنجانی ملکی بختیار حسن زاده احد از مالکین رسمی •

۱۱ - رضا جعفرپور رزدری فرزند غلامرضا ش ش ۲۹۹۲ صادره از حاجی آباد ششدانگ یک قطعه باغ نخیلات به مساحت ۲۵۵۶ مترمربع مفروز از پلاک باقیمانده ۳- اصلی قطعه یک بخش هفت بندرعباس واقع در محله بی بی دختران ملکی محمد لشکری حاجی آبادی احد از مالکین رسمی •

۱۲ - فریبا جعفری حاجی آبادی فرزند جمعه ش ش ۲۵۸ صادره از حاجی آباد ششدانگ یک قطعه باغ نخیلات به مساحت ۴۳۶۳/۵۰ مترمربع مفروز از پلاک باقیمانده ۳- اصلی قطعه یک بخش هفت بندرعباس واقع کوی بی بی دختران ملکی جمعه جعفری حاجی آبادی احد از مالکین رسمی •

۱۳ - پروانه برخورداری احمدی فرزند عطاءاله ش ش ۱۲۹۲ صادره از حاجی آباد ششدانگ یک باب خانه به مساحت ۲۵۵/۸۳ مترمربع مفروز از پلاک باقیمانده ۳- اصلی قطعه یک بخش هفت بندرعباس واقع در محله شوره ای ملکی مختارحسن زاده احد از مالکین رسمی •

۱۴ - محمد حیدرنژاد درآگاهی فرزند علی ش ش ۳۴۷۰۰۳۳۳۷۴ صادره از حاجی آباد ششدانگ یک قطعه باغ نخیلات به مساحت ۳۴۶۹/۹۸ مترمربع مفروز از پلاک باقیمانده ۳- اصلی قطعه یک بخش هفت بندرعباس واقع در کوی بی بی دختران ملکی حبیب اله حسن زاده احد از مالکین رسمی •

۱۵ - نوید قاسمی نژاد رائینی فرزند رمضان ش ش ۳۴۷۰۱۵۲۶۰۸ صادره از حاجی آباد ششدانگ یکبابخانه به مساحت ۱۰۲ مترمربع مفروز از پلاک باقیمانده ۳- اصلی قطعه یک بخش هفت بندرعباس واقع در محله شوره ای ملکی مختارحسن زاده احد از مالکین رسمی •

۱۶ - منیژه رستم پوردهوئی فرزند محمد ش ش ۵۳۵ صادره از حاجی آباد ششدانگ یک باب خانه به مساحت ۲۴۴ مترمربع مفروز از پلاک باقیمانده ۳- اصلی قطعه یک بخش هفت بندرعباس واقع در کوی آیت‌اله هاشمی رفسنجانی ملکی بختیارحسن زاده احد از مالکین رسمی •

۱۷ - الهام معصومی فرزند ماشاءاله ش ش ۲۱ صادره از بافت ششدانگ یک باب خانه به مساحت ۱۶۸/۹۰ مترمربع مفروز از پلاک باقیمانده ۳- اصلی قطعه یک بخش هفت بندرعباس واقع در کوی آیت اله هاشمی رفسنجانی ملکی بختیار حسن زاده احد از مالکین رسمی •

۱۸ - خرم صفوت فرزند عباس ش ش ۳۴۷۰۰۱۷۹۳۱ صادره از حاجی آباد ششدانگ یکبابخانه به مساحت ۲۴۳/۴۰ مترمربع مفروز از پلاک باقیمانده سه اصلی قطعه یک بخش هفت بندرعباس واقع در کوی آیت‌اله هاشمی رفسنجانی ملکی بختیارحسن زاده احدی از مالکین رسمی.

۱۹ - لیلا کریمی کهه فرزند محمدعلی ش ش ۳۰۳۰ صادره از حاجی آباد ششدانگ یکبابخانه به مساحت ۲۵۶/۸۲ مترمربع مفروز از پلاک باقیمانده ۳- اصلی قطعه یک بخش هفت بندرعباس واقع در حاجی آباد کوچه جهاد ملکی کرم حسن زاده احد از مالکین رسمی •

۲۰ - سکینه جعفری حاجی آبادی فرزند سیف اله ش ش ۴۸۶ صادره از حاجی آباد ششدانگ یک قطعه باغ نخیلات به مساحت ۷۰۶۱/۳۶ مترمربع مفروز از پلاک باقیمانده ۳ - اصلی قطعه یک بخش هفت بندرعباس واقع در محله بی بی دختران ملکی سیف اله جعفری حاجی آبادی احدی از مالکین رسمی.

۲۱ - حسین سلیمانی گیسی فرزند محمد ش ش ۱۱۹۳ صادره از حاجی آباد ششدانگ یکبابخانه به مساحت ۲۱۳/۳۰ مترمربع مفروز از پلاک باقیمانده ۳ - اصلی قطعه یک بخش هفت بندرعباس واقع در کوی بی بی دختران ملکی غلامرضاحسن زاده احدی از مالکین رسمی.

۲۲ - ابوالفضل سالارحسینی فرزند مختار ش ش ۳۴۷۰۱۶۳۸۵۵ صادره از حاجی آباد ششدانگ یکبابخانه به مساحت ۱۹۱/۰۵ مترمربع مفروز از پلاک باقیمانده ۳ - اصلی قطعه یک بخش هفت بندرعباس واقع در کوی بی بی دختران ملکی غیب اله جعفری احدی از مالکین رسمی.

۲۳ - رضا شکاری فرزند غلامرضا ش ش ۱۸ صادره از حاجی آباد ششدانگ یکبابخانه به مساحت ۲۰۰ مترمربع مفروز از پلاک باقیمانده ۳- اصلی قطعه یک بخش هفت بندرعباس واقع در کوی بی بی دختران ملکی مختار حسن زاده احدی از مالکین رسمی.

۲۴ - علیرضا رضائی تنگدهوئی فرزند سهراب ش ش ۱۴۵۹ صادره از حاجی آباد ششدانگ یک قطعه زمین کشاورزی به مساحت ۵۲۵۴ مترمربع مفروز از پلاک باقیمانده ۳ - اصلی قطعه یک بخش هفت بندرعباس واقع درآخر بلوار هواشناسی سمت راست جنب ساختمان هواشناسی ملکی غلامرضا حسن زاده احدی از مالکین رسمی.

۲۵ - هاشم کریمی تزرجی فرزند سیاه علی ش ش ۶۶۶ صادره از حاجی آباد ششدانگ یک قطعه باغ نخیلات به مساحت ۱۹۸۷۴/۰۶ مترمربع مفروز از پلاک باقیمانده ۳۷۶ فرعی از۶ - اصلی قطعه یک بخش هفت بندرعباس واقع درحاجی آبادروستای تزرج ملکی سیاه علی کریمی تزرجی احد ازمالکین رسمی

۲۶ - کاظم شیخ زاده فرزند محمد ش ش ۲۵۴ صادره از حاجی آباد ششدانگ یک قطعه باغ نخیلات به مساحت ۶۰۸۲/۵۲ مترمربع مفروز از پلاک باقیمانده ۳۷۶ فرعی از ۶ - اصلی قطعه یک بخش هفت بندرعباس واقع در حاجی آباد روستای تزرج ملکی محمد شیخ زاده احد از مالکین رسمی •

۲۷ - کیانوش ماندگاری فرزند افتخار ش ش ۳۴۷۰۰۰۸۲۱۳ صادره از حاجی آباد ششدانگ یک قطعه باغ نخیلات به مساحت ۸۹۳/۰۸ مترمربع قسمتی ازپلاک ۱۴- اصلی قطعه یک بخش هفت بندرعباس واقع در حاجی آباد روستای گنج ملکی اسماعیل غلامپور احد از مالکین رسمی •

۲۸ - منورماندگاری فرزند خورشید ش ش ۳۵۵ صادره از حاجی آباد ششدانگ یک قطعه باغ نخیلات به مساحت ۱۴۵۹/۹۵ مترمربع قسمتی از پلاک ۱۴- اصلی قطعه یک بخش هفت بندرعباس واقع در حاجی آباد روستای گنج ملکی معین ماندگاری احد از مالکین رسمی •

۲۹ - محسن دهقان فرزند علی ناز ش ش ۳۴۷۰۱۴۶۲۱۷ صادره از حاجی آباد ششدانگ یک قطعه باغ نخیلات به مساحت ۲۸۴۰/۷۴ مترمربع قسمتی ازپلاک ۱۴- اصلی قطعه یک بخش هفت بندرعباس واقع در حاجی آباد روستای گنج ملکی شاهرخ کیانیان احد از مالکین رسمی •

۳۰ - محسن دهقان فرزند علی ناز ش ش ۳۴۷۰۱۴۶۲۱۷ صادره از حاجی آباد ششدانگ یک قطعه زمین کشاورزی به مساحت ۱۹۴۴/۹۲ مترمربع قسمتی ازپلاک ۱۴- اصلی قطعه یک بخش هفت بندرعباس واقع در حاجی آباد روستای گنج ملکی شاهرخ کیانیان احد از مالکین رسمی •

۳۱ - ابراهیم ماندگاری فرزند برجعلی ش ش ۳۷۱ صادره از حاجی آباد ششدانگ یک قطعه باغ نخیلات به مساحت ۱۰۹۹/۵۳ مترمربع قسمتی از پلاک ۱۴- اصلی قطعه یک بخش هفت بندرعباس واقع در حاجی آباد روستای گنج ملکی اسماعیل غلامپور احد از مالکین رسمی •

۳۲ - عادل برخورداری احمدی فرزند بخشعلی ش ش ۳۴۷۰۱۱۹۹۹۶ صادره از حاجی آباد ششدانگ یک قطعه زمین مزروعی به مساحت ۳۰۰۴۹ مترمربع قسمتی ازپلاک یکفرعی از۲۹ - اصلی قطعه یک بخش هفت بندرعباس واقع در حاجی آباد روستای شهدادی ملکی بختیار برخورداری احد از مالکین رسمی •

۳۳ - غضنفر محمد مرادی فرزند عوض ش ش ۴۸۶ صادره از حاجی آباد ششدانگ یک قطعه زمین مزروعی به مساحت ۳۹۲۵۵ مترمربع قسمتی ازپلاک یکفرعی از۲۹ - اصلی قطعه یک بخش هفت بندرعباس واقع در حاجی آباد روستای شهدادی ملکی عوض محمد مرادی احد از مالکین رسمی •

۳۴ - روح اله برخورداری احمدی فرزند بختیار ش ش ۱۶۹۴ صادره از حاجی آباد ششدانگ یک قطعه زمین مزروعی به مساحت ۵۱۷۷۹ مترمربع قسمتی ازپلاک یکفرعی از۲۹ - اصلی قطعه یک بخش هفت بندرعباس واقع در حاجی آباد روستای شهدادی ملکی بختیار برخورداری احد از مالکین رسمی •

۳۵ - ناصر پور ملک فرزند یدالله ش ش ۲۱۵۱ صادره از حاجی آباد ششدانگ یک قطعه زمین مزروعی به مساحت ۵۶۴۲۶/۶۷ مترمربع قسمتی ازپلاک یکفرعی از۲۹ - اصلی قطعه یک بخش هفت بندرعباس واقع در حاجی آباد روستای شهدادی تل قلعه ملکی اسماعیل بلوچ محمدمرادی احد از مالکین رسمی •

۳۶ - ناصر پور ملک فرزند یدالله ش ش ۲۱۵۱ صادره از حاجی آباد ششدانگ یک قطعه زمین مزروعی به مساحت ۵۹۰۰۱/۲۵ مترمربع قسمتی ازپلاک یکفرعی از۲۹ - اصلی قطعه یک بخش هفت بندرعباس واقع در حاجی آباد روستای شهدادی تل قلعه ملکی اسماعیل بلوچ محمدمرادی احد از مالکین رسمی •

۳۷ - مجید دهقانی نظام آبادی فرزند بهزاد ش ش ۸ صادره از حاجی آباد ششدانگ یک قطعه باغ نخیلات و مرکبات به مساحت ۶۰۵۸/۰۸ مترمربع قسمتی ازپلاک ۴۳- اصلی قطعه دو بخش هفت بندرعباس واقع در حاجی آباد شهر فارغان ملکی عیسی معتضد کیوان احد از مالکین رسمی •

۳۸ - فاطمه دهقانی فارغانی فرزند نجات ش ش ۴۹۰ صادره از حاجی آباد ششدانگ یک بابخانه به مساحت ۷۵۴/۴۰ مترمربع قسمتی ازپلاک ۴۳- اصلی قطعه دو بخش هفت بندرعباس واقع در حاجی آباد شهر فارغان ملکی محمد امیری توسلی احد از مالکین رسمی •

۳۹ - داود دهقانی فارغانی فرزند شهباز ش ش ۱۹۳۹۷ صادره از بندرعباس ششدانگ یک بابخانه به مساحت ۱۸۲ مترمربع قسمتی ازپلاک ۴۳- اصلی قطعه دو بخش هفت بندرعباس واقع در حاجی آباد شهر فارغان ملکی محمد امیری توسلی احد از مالکین رسمی

۴۰ - علی دهقانی فارغانی فرزند سیاه علی ش ش ۱۳ صادره از حاجی آباد ششدانگ یک قطعه زمین مزروعی به مساحت ۶۰۴۹/۴۲ مترمربع قسمتی ازپلاک ۴۳- اصلی قطعه دو بخش هفت بندرعباس واقع در حاجی آباد شهر فارغان ملکی تازه بهارامیری توسلی احد از مالکین رسمی •

۴۱ - علی دهقانی فارغانی فرزند سیاه علی ش ش ۱۳ صادره از حاجی آباد ششدانگ یک قطعه زمین مزروعی به مساحت ۳۸۵۹/۳۷ مترمربع قسمتی ازپلاک ۴۳- اصلی قطعه دو بخش هفت بندرعباس واقع در حاجی آباد شهر فارغان ملکی تازه بهارامیری توسلی احد از مالکین رسمی •

۴۲ - هادی خواجه بخوانی فرزند شمایل ش ش ۳۰۹۳ صادره از حاجی آباد ششدانگ یک بابخانه به مساحت ۵۰۳/۸۳ مترمربع قسمتی ازپلاک ۴۳- اصلی قطعه دو بخش هفت بندرعباس واقع در حاجی آباد شهر فارغان ملکی محمدامیری توسلی احد از مالکین رسمی •

۴۳ - شمایل خواجه بخوانی فرزند علی ش ش ۸۸۷ صادره از حاجی آباد ششدانگ

مدیرکل آموزش و پرورش استان:

۱۲۴ هزار دانش‌آموز استان سمنان سال تحصیلی جدید را بدون کمبود معلم آغاز می‌کنند

سمنان- خبرنگارروزنامه جمهوری اسلامی: مدیرکل آموزش و پرورش استان سمنان از ثبت‌نام ۱۲۴ هزار و ۵۰۰ دانش‌آموز در مدارس این استان خبرداد و افزود: ۴۹/۵ درصد از ثبت‌نام کنندگان، دختر، و ۵۰/۵ درصد آنها پسر می‌باشند. قاسم شریفی که در آستانه سال جدید تحصیلی با خبرنگاران گفتگو می‌کرد، همچنین تعداد دانش‌آموزان پایه اول ابتدایی استان سمنان درسال تحصیلی جدید را ۹۱۵۰ نفر دانست.وی ازصدور مجوزفعالیت برای ۲۴۸ مرکز پیش دبستانی و کودکستان در استان سمنان خبرداد و افزود: تعداد ۲۲۴ مرکز از این تعداد، فعال می‌باشند. وی پیش‌بینی کرد تعداد نو آموزان ثبت‌نام‌کننده در مراکز پیش دبستانی و کودکستانهای استان سمنان به ۷۶۹۰ نفر برسد. مدیرکل آموزش و پرورش استان سمنان از فعالیت ۱۰ هزار و ۳۰۰ نیروی رسمی آموزش و پرورش درسال جدید خبرداد و افزود: باتوجه به اینکه هیچگونه کمبودی درتعداد معلمان این استان وجود ندارد.وی بابیان این مطلب که در دوره ابتدایی هیچ کمبودی وجود ندارد، اظهارداشت: درسایر دوره‌ها ۱۱ هزارساعت کمبود معلم وجوددارد که این کمبود ازطریق اضافه تدریس معلمان شاغل و بازنشسته تامین شده و لذا همزمان باالول مهرماه فعالیت رسمی تعلیم و تربیت در استان سمنان آغاز خواهد شد. وی همچنین نیروهای کیفیت بخشی آموزش و پرورش استان سمنان شامل نیروهای پرورشی، تربیت بدنی و حوزه سلامت را ۲۵۵ نفر دانست. مدیرکل آموزش و پرورش استان سمنان تعداد کلاسهای درس بابیش از ۳۵ دانش‌آموز را درسال گذشته، ۲۷۶ کلاس دانست و از کاهش ۵۰ درصدی این کلاسها درسال تحصیلی جدید خبرداد. قاسم شریفی، وحدت ووفاق در بدنه آموزش و پرورش استان را یکی از مهمترین دست آوردهای آموزش و پرورش استان سمنان در یک سال گذشته دانست و افزود: این اداره کل همچنین درزمینه شورای آموزش و پرورش و اقامه نماز، رتبه برتر کشوررا به دست آورده است. وی گفت: تعداد رتبه‌های زیر ۱۰۰ کنکور سراسری در استان سمنان از ۱۰ رتبه در سال ۱۴۰۲ به ۲۰ رتبه درسال جاری افزایش یافته است. وی جایگاه ویژه آموزش و پرورش استان سمنان در جذب دوره دبستان و همچنین پوشش تحصیلی راازویژگیهای برجسته آموزش و پرورش استان دانست.شریفی، بااشاره به برگزاری دومین کنگره ۳ هزار شهید استان سمنان، همزمان با آغاز سال تحصیلی جدید، از تقدیم نمودن ۶۰۰ شهید دانش‌آموز و ۱۲۴ شهید فرهنگی در دفاع مقدس خبرداد و اجرای سند تحول بنیادین آموزش و پرورش و همچنین توسعه عدالت آموزشی را ازمهمترین اولویت‌های آموزش و پرورش استان دانست. وی گفت: درجهت توسعه عدالت آموزشی، ۷۲ پروژه آموزشی در استان سمنان دردست اجرا می‌باشد که ۲۰ مورد از این پروژه‌ها در مهرماه امسال مورد بهره‌برداری قرار خواهند گرفت. تهیه و توزیع بالغ بر ۱۰ میلیارد تومان تجهیزات آموزشی، برگزاری انتخابات انجمنهای اولیاء و مربیان بصورت الکترونیکی، بهره‌برداری از ۱۶ پروژه آموزشی، ۷ چمن مصنوعی و ۵ کلاس درس تربیت بدنی و یک فضای ورزشی روباز با صرف هزینه‌ای بالغ بر ۸ میلیارد تومان از دیگر پروژه‌هایی بود که به گفته مدیرکل آموزش و پرورش استان سمنان تااول مهرماه مورد بهره‌برداری قرار خواهد گرفت.

مدیرعامل شرکت آب و فاضلاب استان بوشهر:

تکمیل پروژه فاضلاب جنوب شرقی بوشهر نیازمند ۱۵ هزار میلیارد ریال اعتبار است

بوشهر- خبرنگار روزنامه جمهوری اسلامی: مدیرعامل شرکت آب و فاضلاب استان بوشهر گفت: پروژه فاضلاب جنوب شرقی شهر بوشهر (تنگک‌ها) تاکنون ۳۵ درصد پیشرفت داشته و برای تکمیل آن به ۱۵ هزار میلیارد ریال اعتبار نیاز است.علی بردستانی در حاشیه بازدید استاندار بوشهر از روند اجرای پروژه فاضلاب منطقه تنگک‌ها و ایستگاه پمپاژ فاضلاب در گفت‌وگو با خبرنگاران اظهار کرد: این پروژه به عنوان یکی از مهم‌ترین پروژه‌های زیربنایی شهر بوشهر درحال اجراست و تأمین اعتبار آن برای بهره‌برداری کامل ضروری است.وی افزود: تاکنون بخش قابل توجهی از عملیات اجرایی شامل لوله‌گذاری و زیرساخت‌های اصلی انجام شده اما ادامه کار نیازمند تخصیص اعتبارات جدید است.بردستانی با اشاره به اهمیت اجرای این پروژه تصریح کرد: تکمیل پروژه فاضلاب جنوب شرقی بوشهر علاوه بر ارتقای سطح خدمات شهری، تأثیر بسزایی در بهبود وضعیت زیست‌محیطی و بهداشتی منطقه خواهد داشت.وی از واگذاری پساب تصفیه‌خانه بوشهر با ظرفیت ۱۴ میلیون مترمکعب در سال آماده واگذاری به بخش خصوصی خبر داد و گفت: بهره‌برداری بهینه از منابع آب غیرمتعارف از تکالیف برنامه هفتم توسعه کشور به شمار می‌رود و اجرای این طرح علاوه بر تأمین نیازهای منطقه‌ای می‌تواند فرصت‌های اقتصادی جدیدی ایجاد کند. بردستانی تأکید کرد: این اقدام علاوه بر مدیریت پایدار منابع آب، نقش مهمی در توسعه متوازن و ایجاد اشتغال در منطقه ایفا خواهد کرد. وی گفت: بخش خصوصی می‌تواند با بهره‌گیری از این ظرفیت، علاوه بر سودآوری اقتصادی، نقش مؤثری در تحقق اهداف زیست‌محیطی و پایداری منابع ایفا کند.بردستانی با اشاره به اینکه این طرح می‌تواند الگویی برای سایر شهرهای استان باشد، تصریح کرد: استفاده از پساب علاوه بر کاهش فشار بر منابع آبی موجود، به ایجاد اشتغال مستقیم و غیرمستقیم کمک کرده و زمینه توسعه متوازن منطقه را فراهم می‌سازد. ارسلان زارع استاندار بوشهر نیز در این بازدید بر ضرورت همکاری دستگاه‌های مسئول برای تسریع در روند اجرای طرح تأکید کرد و گفت: دولت حمایت از پروژه‌های حیاتی در حوزه آب و فاضلاب را از اولویت‌های اصلی خود می‌داند.

رئیس دانشگاه آزاد اسلامی واحد نور:

دانشگاه آزاد اسلامی واحد شهرستان نور یکی ازبزرگترین دانشگاه‌های مازندران می‌باشد

نور –خبرنگار روزنامه جمهوری اسلامی: رئیس دانشگاه آزاد اسلامی واحد نور در نشست خبری با اصحاب رسانه درمحل سالن کنفرانس دانشگاه آزاد واحدنور گفت: شما رسانه‌ها می‌توانید ناظرفعالیت‌ها وکاستی‌های دستگاه‌های اجرایی باشید و به عنوان شخص ثالث می‌توانید ضعف‌ها را ببینید وموجب رشد وتعالی سازمانها و ادارات شوید. وی افزود: دانشگاه آزاد اسلامی واحد نور با داشتن حدود ۵۰ عضو هیت علمی وبا حضور اساتید مجرب،کارکنان پرتلاش و امکانات پیشرفته آموزشی و پژوهشی جایگاه علمی ویژه‌ای برای خود دراستان رقم زده است.دکترنجبرگفت:این واحد دانشگاهی درسال گذشته موفق به کسب رتبه عالی فرهنگی درسطح کشورشد وتلاش می‌کند با توسعه فعالیت‌های علمی،پژوهشی وفرهنگی نقش مؤثری درحل مشکلات منطقه و ارتقای سطح علمی استان ایفاکند. رئیس دانشگاه آزاد واحد نوربا اشاره به سیاست جدید سازمان مرکزی دانشگاه آزاد در ورود به حوزه فعالیت دانش بنیان‌ها ودرآمدهای غیرشهریه‌ای افزود:با توجه به فضای خوب و بستر موجود دردانشگاه آزاد واحد نورکه سال‌ها بدون استفاده مانده بود اکنون فعالیت بسیار خوبی درحوزه دانش بنیان در زمینه کشت گلخانه‌ای آغاز شده وهمکاران درتولید بذر فعالیت میکنند وبه نتیجه رسیده‌اند.وی گفت:برای برای انجام کفپوش سالن ورزشی این دانشگاه با کمک سازمان مرکزی و یک فردخیر، مبلغ یک میلیارد و ۶۰۰ میلیون تومان هزینه شده و انشاالله در ماه‌های آینده افتتاح می‌شود.وی افزود: این واحد دانشگاهی با ۱۹۰۰ دانشجو فعال در مقاطع کارشناسی تا دکترا فعالیت دارد ودر مقطع دکترا امسال ۶۲دانشجو پذیرش شدند.درپایان نشست خبری رئیس دانشگاه آزاد اسلامی واحد نور،خبرنگاران ازمجموعه دانشگاهی،واحد آزمایشگایی، مزرعه پالم و سالن ورزشی بازدید کردند.

رئیس سازمان بهزیستی کشور:

ظرفیت مشارکت جویی در استان زنجان بی‌بدیل است

زنجان- خبرنگار روزنامه جمهوری اسلامی: رئیس سازمان بهزیستی کشور گفت: ظرفیت مشارکت جویی در استان زنجان بی‌بدیل است این استان در حوزه‌های مختلف شایسته تقدیر است.سید جواد حسینی در شورای اجتماعی استان زنجان با بیان اینکه ۶۲ میلیون غربالگری چشم توسط بهزیستی انجام شده که با این اقدام از نابینایی ۵۵۰ هزار نفر جلوگیری شده گفت: نرخ تنبلی چشم در دنیا ۴ درصد است درحالی که این میزان در ایران به ۱،۵ درصد کاهش یافته است.وی با اشاره به اینکه در دو و نیم سال گذشته بیش از دو میلیون و ۵۰۰ هزار تماس در اورژانس اجتماعی ثبت شده که ۷۰ درصد موضوعات مرتبط با خودکشی و پیشگیری از آن اثر بخش بوده و با مداخله کارشناسان مراکز منجر به اصلاح رفتاری و جلوگیری از خودکشی شده و به زندگی سالم هدایت شده‌اند افزود: در استان زنجان پنج مرکز اورژانس اجتماعی فعال است و توسعه این مراکز در سایر شهرستان‌ها نیز در دستور کار قرار دارد.رئیس سازمان بهزیستی با اشاره به تخصیص ۲۱۰ میلیارد ریال اعتبار از محل تملک دارایی به استان زنجان گفت: سقف تسهیلات حمایتی و اشتغال‌زا از ۱۵۰ میلیون به ۲۰۰ میلیون تومان و در برخی موارد تا ۵۰۰ میلیون تومان ارتقاء یافته است و براساس این برنامه، در سال ۱۴۰۴ حدود ۳۰۰ مددجوی استان صاحب مسکن خواهند شد و برای ۷۰۰ نفر نیز تسهیلات اشتغال پایدار فراهم می‌شود.وی خاطرنشان کرد: تمامی زنان سرپرست خانوار روستایی و عشایری تحت پوشش بیمه اجتماعی رایگان قرار می‌گیرند و ۳۰ درصد از زنان سرپرست خانوار شهری نیز از این خدمات بهره‌مند خواهند شد، علاوه بر این، تأمین ویلچر برای افراد دارای معلولیت، ارائه خدمات مشاوره‌ای یارانه‌ای به ۵۵۰ نفر و برگزاری جلسات مشاوره حمایتی برای هر فرد با اعتبار ۷ میلیون ریال از دیگر برنامه‌های سازمان بهزیستی است.حسینی از راه‌اندازی مرکز توانبخشی و نگهداری موقت کودکان مبتلا به اتیسم در زنجان خبر داد و گفت: این اقدام با هدف حمایت بیشتر از خانواده‌ها و ارتقای خدمات آموزشی و حمایتی صورت می‌گیرد.وی به اجرای طرح «سلام – سلامت اجتماعی معلم‌محور» اشاره کرد و افزود: در مرحله نخست ۱۵ مدرسه به صورت پایلوت انتخاب شده‌اند تا علاوه بر آموزش، به کانون فعالیت‌های اجتماعی و فرهنگی محلات تبدیل شوند و خدماتی چون مهارت‌آموزی، سلامت سالمندی، فعالیت‌های هنری و ایجاد تعاونی‌های محلی را ارائه دهند.رئیس سازمان بهزیستی تأکید کرد: هدف نهایی سازمان توانمندسازی خانواده‌ها، ایجاد فرصت‌های شغلی پایدار و تقویت سرمایه اجتماعی است و این مسیر تنها با نگاه علمی و اجتماعی به مسائل امکان‌پذیر خواهد بود.استاندار زنجان نیز در این جلسه با اشاره به تأثیر روز افزون شبکه‌های ماهواره‌ای و فضای مجازی بر نسل جوان، بر ضرورت هماهنگی در حوزه‌های فرهنگی، اجتماعی و اقتصادی استان تأکید کرد.دکتر سید محسن صادقی خاطرنشان کرد: ظرفیت‌های استانی باید در اولویت برنامه‌ریزی‌ها قرار گیرد و مسائل فرهنگی و اجتماعی به صورت هم‌زمان مورد توجه باشد. وی با بیان اینکه استان زنجان با توجه به چالش‌های جمعیتی و فرهنگی نیازمند تدوین نقشه مهندسی و فرهنگی است که باید برنامه‌ریزی در حوزه هویت تاریخی، هنر ایرانی و ارتقای فرهنگ عمومی در دستور کار باشد، بر اهمیت توسعه اقتصاد دانش‌بنیان، فرهنگ کار گروهی و پرهیز از منافع فردی تأکید کرد و گفت: ایجاد فضای مناسب برای تعاملات فرهنگی و اجتماعی و بهره‌گیری از فناوری‌های نوین ارتباطی از مؤلفه‌های کلیدی موفقیت در این مسیر است.

رئیس اداره روابط عمومی و اطلاع‌رسانی کمیته امداد مازندران:

رزمایش توزیع ۱۸۰۰ بسته تحصیلی در شهرستان بابل

بابل – خبرنگار روزنامه جمهوری اسلامی: محسن عالی نژاد رئیس اداره روابط عمومی و اطلاع‌رسانی کمیته امداد مازندران از برگزاری رزمایش توزیع ۱۸۰۰ بسته تحصیلی با حضور آیت‌الله محسن کازرونی رئیس هیئت امنای کمیته امداد امام خمینی(ره)،مسئولین استانی و خیرین نیکوکار در مصلی شهرستان بابل خبر داد.

وی با بیان اینکه امسال ۱۷۵۰۰ بسته تحصیلی در سراسر استان توزیع شده است بیان داشت: در راستای رفع فقر و کمک به شکوفایی دانش‌آموزان نیازمند تحت حمایت هر سال این نهاد از پیش از شروع سال تحصیلی برای ترویج فرهنگ انفاق و نیکوکاری اقدام به برپایی جشن عاطفه‌ها در سراسر کشور می‌کند. عالی نژاد با اشاره به اینکه در مازندران نیز همانند سراسر کشور این جشن برگزار می‌شود افزود: امسال پویش تامین مایحتاج تحصیلی دانش‌آموزان در جشن عاطفه‌ها با شعار " آینده ساز باشیم " از ۱۵ مرداد ماه شروع وتا پایان مهر ماه ادامه خواهد داشت. رئیس اداره روابط عمومی و اطلاع‌رسانی کمیته امداد مازندران گفت: همه دفاتر کمیته امداد و مراکز نیکوکاری در استان برای دریافت کمک‌های نقدی و غیرنقدی مردم آماده بوده و مردم نیکوکار و خیرین عزیز می‌توانند از طریق شماره‌گیری کد #۰۱۱*۸۸۷۷* و شماره کارت ۶۰۳۷۹۹۷۹۰۰۰۰۱۵۰۵ در این امر خداپسندانه مشارکت کنند.

شهادت یک بسیجی طرح امنیت در ایرانشهر

زاهدان–خبرنگارروزنامه جمهوری اسلامی: رضا آذرکیش (شهلی‌بر) یکی از بسیجیان بومی طرح امنیت و یکی از معتمدین در ایرانشهر به دست عوامل گروهک تروریستی به شهادت رسید.

روابط عمومی قرارگاه قدس نیروی زمینی سپاه با صدور اطلاعیه‌ای اعلام کرد، شامگاه پنج شنبه رضا آذرکیش (شهلی‌بر) یکی از بسیجیان بومی طرح امنیت و یکی از معتمدین در ایرانشهر به دست عوامل گروهک تروریستی به ضرب گلوله به شهادت رسید. بنا به این گزارش تلاش برای دستگیری عوامل این حادثه ادامه دارد.

آگهی مزایده

این روزنامه در نظر دارد **یکدستگاه اتومبیل کارکرده** قابل شماره‌گذاری خود را از طریق مزایده عمومی بفروش رساند. متقاضیان می‌توانند از تاریخ ۱۴۰۴/۶/۲۹ الی ۱۴۰۴/۷/۵ از ساعت ۹ صبح الی ۴ بعدازظهر به نشانی **میدان بهارستان خیابان مجاهدین اسلام روبروی درب شمالی مجلس شورای اسلامی پلاک ۳۱۱ واحد ترابری** مراجعه نموده و اوراق مربوطه را دریافت دارند. ضمناً **شماره تلفن ۲۵–۷۷۶۴۴۴۲۰ واحد ترابری** پاسخگوی سئوالات می‌باشد.

نوع اتومبیل	شماره انتظامی	مدل	نوع سوخت
آردی	۲۲ ایران ۹۲۸ ط ۹۹	۸۵	بنزین

آگهی مزایده عمومی اجاره املاک و مستغلات بشماره ۲۰۰۴۰۵۰۳۸۴۰۰۰۰۰۱ نوبت دوم

شهرداری رحیم آباد در نظر دارد :
در اجرای مجوز شماره ۸۵۶/۱۱۰/۶ مورخ ۱۴۰۴/۰۳/۶ شورای اسلامی شهررحیم آباد املاک و مستغلات تحت اختیار خود را از طریق مزایده عمومی و با جزئیات مندرج در اسناد مزایده، با بهره گیری از سامانه تدارکات الکترونیکی دولت (www.setadiran.ir) با شماره مزایده ... (۲۰۰۴۰۵۰۳۸۴۰۰۰۰۰۱) ... به صورت الکترونیکی جهت بهره برداری مورد اجاره قرار دهد.
تاریخ انتشار: ۱۴۰۴/۶/۱۸ ساعت ۸ صبح
مهلت دریافت اسناد مزایده: تا تاریخ ۱۴۰۴/۶/۲۹ ساعت ۸ صبح
تاریخ بازدید: تا مورخه ۱۴۰۴/۷/۱۶
مهلت ارسال پیشنهاد: ازساعت ۸ صبح روز سه شنبه مورخ ۱۴۰۴/۶/۱۸تا تاریخ ۱۴۰۴/۷/۱۷ ساعت ۸ صبح
تاریخ بازگشایی: ۱۴۰۴/۷/۱۸ ساعت ۱۳ عصر
تاریخ اعلام به برنده: ۱۴۰۴/۷/۲۰ ساعت۱۱
شرایط عمومی و توضیحات برگزاری مزایده دستگاه اجرایی مشخصات :
- زمینی به مساحت ۱۱۹۸ مترمربع دارای یک باب ساختمان جهت مدیریت پرسنل با زیربنای حدود ۵۰ متر مربع
- کمپرسور ساخت kwang shin کشور کره ساخت سال ۲۰۱۰
- درایر مدل ۲۵۰ - ۱۲۰۰ HDD ساخت سال ۲۰۱۰ شرکت هوایار با ظرفیت ۱۲۰۰ مترمکعب در ساعت
- بانک کپسول به تعداد ۵۰ عدد کپسول به ظرفیت ۱۴۴۰ لیتر ساخت سال ۲۰۱۰ شرکت هوایار
- تابلوی متریتگ (metering) و کلیه لوله کشی ها و کابل‌کشی‌ها مربوطه
-دو دستگاه پمپ گاز (دیسپنسر) با ۴ عدد نازل فعال(یک دستگاه دیسپنسر به همراه دونازل غیرفعال بصورت امانت میباشد.)
- برق جایگاه به قدرت ۳۲۰ کیلو وات همراه ترانس هوایی اختصاصی و تابلوی برق مربوطه
آدرس جایگاه : رودسر - رحیم آباد - ابتدای خیابان قدس - جنب وادی شهدا
مبلغ سپرده شرکت در مزایده : ۱۸۰/۰۰۰/۰۰۰ ریال میباشد.
قیمت اجاره پایه بهره برداری جایگاه CNG به ازای هر ماه به مبلغ ۳۰۰/۰۰۰/۰۰۰ ریال و برای یکسال به مبلغ ۳/۶۰۰/۰۰۰/۰۰۰ ریال اعلام می‌گردد.
سایر شرایط و مشخصات کار در سامانه تدارکات الکترونیکی دولت درج گردیده است.
محمدعلی شریفی بالنگا ـ شهردار رحیم آباد

تاریخ انتشار آگهی: ۱۴۰۴/۰۶/۲۹
آگهی دعوت به مجمع عمومی عادی بطور فوق العاده نوبت اول شرکت تعاونی چند منظوره شاهد شهریار به شماره ثبت ۲۹۲
جلسه مجمع عمومی عادی بطور فوق العاده نوبت اول شرکت تعاونی چند منظوره شاهد شهریار راس ساعت ۱۴ روز چهارشنبه مورخ ۱۴۰۴/۰۷/۰۹در محل مجتمع فرهنگی شهید منتظری به آدرس: شهریار بلوار شهید کلهر به سمت کرج بعد از ساختمان سپاه پاسداران نرسیده به سازمان تامین اجتماعی مجتمع فرهنگی شهید منتظری تشکیل می گردد.
لذا از کلیه اعضاء دعوت می‌شود با در دست داشتن برگه سهام و یا دفترچه عضویت راس ساعت مقرر در محل مذکور حضور به هم رسانید و یا وکیل/ نماینده کتبا معرفی نمایید.
* ضمناً به اطلاع می‌رساند که به موجب ماده ۱۹ آئین نامه نحوه تشکیل مجامع عمومی، تعداد آراء وکالتی هر عضو حداکثر یک رای و هر شخص غیر عضو تنها یک رای خواهد بود. اعضای متقاضی اعطای نمایندگی، می‌بایست به همراه نماینده خود حداکثر تا تاریخ ۱۴۰۴/۰۷/۰۸ در محل شرکت تعاونی شاهد حاضر تا پس از احراز هویت و تایید وکالت، برگه ورود به مجمع را دریافت دارند.
*** دستور جلسه :**
- گزارش کتبی هیات مدیره منتهی به سال ۱۴۰۳-۱۴۰۴
- گزارش کتبی بازرسان منتهی به سال ۱۴۰۳-۱۴۰۴
- تصویب صورت های مالی منتهی به سال ۱۴۰۳
- تصویب تقسیم سود منتهی به سال ۱۴۰۳ بین اعضاء
- فروش کلیه واحدهای تجاری موجود در تعاونی بابت خرید سهام سهامداران بخش مسکن که تقاضای فروش سهام خود در بخش مسکن را دارند.
- رفع تمامی محدودیتهای خرید و فروش سهام مصرف و مسکن بین تمامی اعضاء تعاونی شاهد ائم از ایثارگر وغیرایثارگر.
- پرداخت پاداش تا ۴٪ فقط به اعضاء هیات مدیره وبازرسین این دوره از محل بازگشت سرمایه شرکت تعاونی که احتمالا در گذشته غیر قانونی و به ناحق به دیگران واگذار شده باشد.
هیئت مدیره شرکت تعاونی چند منظوره شاهد شهریار

آگهی فراخوان مزایده عمومی یک مرحله‌ای فروش (۵٪ ±) ۲۰۰۰ تن کنسانتره مس با عیار تقریبی ۱ ± ۱۶٪ : Cu – ۱ ± ۵ ppm : Au شرکت میناکان به شماره ۱۴۰۴/۰۶/ه–م
شرکت میناکان (سهامی خاص) در نظر دارد فروش(۵٪ ±) ۲۰۰۰ تن کنسانتره مس با عیار تقریبی ۱± ۱۶٪: Cu – ۱ ± ۵ ppm : Au از طریق مزایده عمومی یک مرحله ای به شرح ذیل اقدام نماید:
۱ - مبلغ و نوع سپرده شرکت در مزایده: مبلغ ۵۰،۰۰۰،۰۰۰،۰۰۰ ریال (پنج میلیارد تومان) به صورت ضمانت نامه بانکی معتبر با حداقل سه ماه اعتبار و قابل تمدید به مدت سه ماه دیگر و یا واریز نقدی به شماره شبا IR۳۰۰۵۷۰۱۲۰۱۱۱۰۱۱۱۲۹۱۱۶۰۰۱ یا چک معتبر رمز دار به نام شرکت میناکان نزد بانک پاسارگاد شعبه مرکزی بیرجند ۵۷۱۲۰۱۵ (مزایده گزار)
۲ - مهلت دریافت اسناد مزایده تا پایان وقت اداری روز پنجشنبه ۱۴۰۴/۰۷/۰۳
۳ - مهلت تحویل اسناد تا ساعت ۱۱ روز پنجشنبه ۱۴۰۴/۰۷/۱۰
۴ - زمان گشایش پاکت‌ها ساعت ۱۳ روز پنجشنبه ۱۴۰۴/۰۷/۱۰
۵ - محل تحویل اسناد مزایده: استان خراسان جنوبی، شهرستان بیرجند- خیابان معلم ۹-پلاک ۴۵ -کد پستی ۹۷۱۷۸۷۶۳۵۴ و شماره تماس ۰۹۹۱۰۰۶۵۷۱۹- ۳۲۰۲۷۳۱۶ - ۰۵۶شرکت میناکان می باشد. در صورت تمایل امکان ارسال اسناد شرکت در مزایده به صورت ایمیل نیز میسر می‌باشد:
Minakan.co۱۸۳۶@yahoo.com و Info@minakan.ir
۷ - هزینه انتشار آگهی های مزایده به عهده برنده مزایده خواهد بود.
۸ - شرکت در قبول و یا رد پیشنهاد مختار است.
۹ - در صورتیکه برنده مزایده یا نفردوم ظرف مدت مقرر حاضر به انعقاد قرارداد انجام معامله نشود سپرده آنها به نفع شرکت ضبط خواهد شد.
کمیسیون معاملات شرکت میناکان (سهامی خاص)

آگهی دعوت مجمع عمومی فوق العاده شرکت مهندسین مشاور راه سازه شهریاد به شماره ثبت ۱۶۳۳۶۱ و شناسه ملی ۱۰۱۰۲۰۵۹۶۹۲
بدینوسیله از کلیه سهامداران و اعضاء هیئت مدیره شرکت دعوت میشود تا در جلسه مجمع عمومی فوق العاده راس ساعت ۸ صبح روز شنبه مورخ ۱۴۰۴/۰۷/۱۲ در مرکز اصلی شرکت به آدرس : تهران - پونک جنوبی- خیابان شهید حسن هفت لنگ بلوار عدل پلاک ۲۹ طبقه ۳ واحد ۸ کدپستی ۱۴۷۶۷۷۴۶۹۴ تشکیل می‌گردد حضور به هم رسانند.
دستور جلسه: ۱- نقل و انتقال سهام ۲ - تغییر آدرس محل شرکت
مقام دعوت: هیات مدیره

آگهی دعوت مجمع عمومی عادی بطور فوق العاده شرکت مهندسین مشاور راه سازه شهریاد به شماره ثبت ۱۶۳۳۶۱ و شناسه ملی ۱۰۱۰۲۰۵۹۶۹۲
بدینوسیله از کلیه سهامداران و اعضاء هیئت مدیره شرکت دعوت میشود تا در جلسه مجمع عمومی به طور فوق العاده که راس ساعت ۹ صبح روز شنبه مورخ ۱۴۰۴/۰۷/۱۲ در مرکز اصلی شرکت به آدرس: تهران - پونک جنوبی- خیابان شهید حسن هفت لنگ بلوار عدل پلاک ۲۹ طبقه ۳ واحد ۸ کدپستی ۱۴۷۶۷۷۴۶۹۴ تشکیل میگردد حضور به هم رسانند.
دستور جلسه: ۱-انتخاب / تعیین سمت مدیران ۲-تعیین دارندگان حق امضاء ۳ - انتخاب بازرس/بازرسان
مقام دعوت: هیات مدیره

آگهی تحدید حدود اختصاصی
تحدید حدود اختصاصی مستندا به ماده ۱۳ آیین نامه قانون تعیین تکلیف وضعیت اراضی و ساختمانهای فاقد سند رسمی مصوبه ۱۳۹۰ و ماده ۱۴ قانون ثبت اسناد و املاک به شرح ذیل آگهی میگردد
۱ - ابنیه و املاک واقع در اراضی قریه سرپیر(مزرعه چشمه گلابی ، چشمه گردو، چشمه نعل اشکنان، چشمه سلیمان) پلاک ۱۰۶ - اصلی و فرعی زیر
۲۸ - فرعی آقای سید معصومعلی عدنانی فرزند سیدرسول ششدانگ یک قطعه زمین مزروعی
۲۹ - فرعی آقای سید معصومعلی عدنانی فرزند سیدرسول ششدانگ یک قطعه زمین با بنای احداثی
۳۰ - فرعی آقای سید معصومعلی عدنانی فرزند سیدرسول ششدانگ یک قطعه زمین مزروعی
۲ - ابنیه و املاک واقع در اراضی قریه نصیرآباد پلاک ۵۸۶ -اصلی و فرعی زیر
۱۸۸ - فرعی آقای حاجی آقا سلطانپور آورگانی فرزند کریم ششدانگ یک قطعه زمین مزروعی
۲۱۲ - فرعی آقای حاجی آقا سلطانپور آورگانی فرزند کریم ششدانگ یک قطعه زمین مزروعی
۳۱۸ - فرعی آقای حاجی آقا سلطانپور آورگانی فرزند کریم ششدانگ یک قطعه زمین مزروعی
۳۱۹ - فرعی آقای حاجی آقا سلطانپور آورگانی فرزند کریم ششدانگ یک قطعه زمین مزروعی
۳۲۱ - فرعی آقای حاجی آقا سلطانپور آورگانی فرزند کریم ششدانگ یک قطعه زمین مزروعی
۳- ابنیه و املاک واقع در اراضی قریه کردشامی ۵۹۶- اصلی و فرعی زیر
۲۳۴ - فرعی آقای داراب کردیزدی فرزند مراد ششدانگ یک قطعه زمین مزروعی
تحدید حدود روز چهار شنبه ۱۴۰۴/۰۷/۲۳ راس ساعت ۹ صبح در محل شروع و بعمل خواهد آمد و در صورت مصادف با تعطیلات پیش بینی نشده عملیات تحدید حدود در روز بعد انجام خواهد شد ./. لذا بموجب این آگهی به کلیه مالکین پلاکهای مجاور اخطار میگردد که در روز و ساعت مقرر در محل حضور بهم رسانند اعتراضات مالکین مجاور طبق ماده ۲۰ قانون ثبت از تاریخ تنظیم صورت مجلس تحدیدی تا سی روز پذیرفته خواهد شد در ضمن برابر ماده ۸۶ - آئین نامه قانون ثبت معترض می بایستی ظرف مدت سی روز از تاریخ تسلیم اعتراض به مرجع ثبتی دادخواست اعتراض به مرجع ذیصلاح قضائی تقدیم و گواهی تقدیم دادخواست را به اداره ثبت اسناد ارائه نماید در غیر اینصورت متقاضی ثبت یا نماینده قانونی وی میتواند به دادگاه مربوطه مراجعه و گواهی مبنی بر عدم تقدیم دادخواست را اخذ و به اداره ثبت ارائه نماید اداره ثبت بدون توجه به اعتراض عملیات ثبتی را با رعایت مقررات ادامه می دهد ./.
تاریخ انتشار : ۱۴۰۴/۰۶/۲۹
رئیس اداره ثبت اسناد و املاک بخش گندمان
رضاقلی شریفی

آگهی موضوع ماده ۳ قانون و ماده ۱۳ آئین نامه قانون تعیین تکلیف وضعیت ثبتی و اراضی و ساختمانهای فاقد سند رسمی
برابر رای شماره ۱۴۰۴۶۰۳۲۴۰۰۴۰۰۱۶۶۲ هیات اول دوم موضوع قانون تعیین تکلیف وضعیت ثبتی اراضی و ساختمانهای فاقد سند رسمی مستقر در واحد ثبتی حوزه ثبت ملک خورموج تصرفات مالکانه بلامعارض متقاضی آقای خانم عبدالرسول مهرابی فرزند علی شماره شناسنامه ۳ صادره از ایران در یک زمین مزروعی به مساحت ۲۱۴۰۱/۷ متر مربع پلاک ۲۷۹ فرعی از ۲۲۱۷ اصلی مفروز و مجزی شده از پلاک ۲۲۱۷ اصلی قطعه ۱۱ واقع در درویشی محرز گردیده است. لذا به منظور اطلاع عموم مراتب در دو نوبت به فاصله ۱۵ روز آگهی میشود در صورتی که اشخاص نسبت به صدور سند مالکیت متقاضی اعتراضی داشته باشند میتوانند از تاریخ انتشار اولین آگهی به مدت دو ماه اعتراض خود را به این اداره تسلیم و پس از اخذ رسید ظرف مدت یک ماه از تاریخ تسلیم ،اعتراض دادخواست خود را به مراجع قضایی تقدیم نمایند. بدیهی است در صورت انقضای مدت مذکور و عدم وصول اعتراض طبق مقررات سند مالکیت صادر خواهد شد.
م الف ۲۰۹
تاریخ انتشار نوبت اول : ۱۴۰۴/۰۶/۲۹ تاریخ انتشار نوبت دوم : ۱۴۰۴/۰۷/۱۳
عیسی رضایی -رئیس اداره ثبت اسناد و املاک شهرستان دشتی

آگهی موضوع ماده ۳ قانون و ماده ۱۳ آئین نامه قانون تعیین تکلیف وضعیت ثبتی و اراضی و ساختمان‌های فاقد سند رسمی
برابر رای شماره ۱۴۰۱۶۰۳۱۶۰۱۳۰۰۰۶۲۷ مورخ ۱۴۰۴/۰۵/۲۵ هیات اول/دوم موضوع قانون تعیین تکلیف وضعیت ثبتی اراضی وساختمانهای فاقد سندرسمی مستقر در واحد ثبتی حوزه ثبت ملک ماهیدشت تصرفات مالکانه بلامعارض متقاضی آقای رامین جوهری به شناسنامه شماره ۳۱۳ کدملی ۳۳۱۹۷۶۹۴۳۱ صادره ایران فرزند علی اکبر، به مقدار ششدانگ یک قطعه زمین مزروعی(با کاربری کشاورزی) به مساحت ۵۶۸۰/۹۵ مترمربع، در قسمتی از پلاک شماره ۹۹ اصلی واقع در کرمانشاه بخش حوزه ثبت ملک ماهیدشت روستا قمشه سید یعقوب، خریداری از مالک رسمی آقای بهمن بهرامی محرز گردیده است.لذا به منظور اطلاع عموم مراتب در دونوبت به فاصله۱۵ روز آگهی میشود درصورتی که اشخاص نسبت به صدور سندمالکیت متقاضی اعتراضی داشته باشند میتوانند ازتاریخ انتشار اولین آگهی به مدت دوماه اعتراض خودرا به این اداره تسلیم وپس از اخذ رسید، ظرف مدت یکماه از تاریخ تسلیم اعتراض، دادخواست خودرا به مراجع قضایی تقدیم نمایند بدیهی است درصورت انقضای مدت مذکور وعدم وصول اعتراض طبق مقررات سندمالکیت صادرخواهد شد./ م الف ۳۴۲۴
تاریخ انتشار نوبت اول: ۱۴۰۴/۰۶/۲۹ تاریخ انتشار نوبت دوم: ۱۴۰۴/۰۷/۱۵
رامین امیدی–رئیس ثبت اسناد و املاک– ماهیدشت

آگهی موضوع ماده ۳ قانون و ماده ۱۳ آئین نامه قانون تعیین تکلیف وضعیت ثبتی و اراضی وساختمان‌های فاقد سند

استاندار خوزستان:

پاسداشت نام شهدا بر همه ما فرض است

اهـواز- خبرنـگار روزنامه جمهوری اسـلامی: اسـتاندار خوزستان با مرور تاریخ دفاع مقدس و اشاره به اسناد تاریخی، توهم دشـمنان را عامل اصلـی آغاز جنگ‌هـای تحمیلی و دوازده روزه خواند و بر لـزوم انتقال ارزش‌های این دوران به نسل جدید تأکید کرد.

سـید محمدرضا موالی‌زاده، در نشست مشترک فرمانداران و مدیران دسـتگاه‌های اجرایی اسـتان با موضوع برنامه‌های گرامیداشـت هفته دفاع مقدس گفـت: دفاع مقدس تنها یک جنگ نبود، بلکه ایسـتادگی ملت بزرگ ایـران بر پایه اعتقاد به مکتب جهاد و شـهادت برای دفـاع از کیان نظام، ولایت و امنیت مرزی کشـور بـود که تهدید دشـمن را به فرصتی تاریخی تبدیل کرد.

وی افزود: این ملت سـرفراز با رشـادت نیروهای سـپاه، بسـیج، ارتش و نیروهای مردمی، حماسه‌ای ماندگار در تاریخ معاصـر آفرید و برای اولین بار اجـازه نداد حتی یک وجب از خاک کشور جدا شود، و همین روحیه مقاومت در جنگ دوازده روزه اخیر نیز با شکسـتن گنبد آهنین دشمن، درس بزرگی به رژیم صهیونیستی داد.

موالی‌زاده تأکید کرد: توهم و خودبزرگ‌بینی دشـمنان، از صدام تـا نتانیاهو، همواره عامل آغاز درگیری‌ها بوده اسـت، امـا اراده آهنین این ملت و هدایت‌هـای حکیمانه امام راحل و مقام معظم رهبری، هـر بار این توهمات را به خاک مذلت تبدیل کرده است.

وی اضافـه کـرد: براسـاس اسـناد تاریخـی و خاطرات دیپلمات‌ها، صدام حسین حتی دو سال قبل از پیروزی انقلاب اسلامی و در سال ۱۳۵۶، در گفت‌وگو با مقامات الجزایری از قصد خود برای حمله به ایران سخن گفته بود که نشان‌دهنده برنامه‌ریزی دیرینه رژیم بعث برای تجاوز است.

استاندار خوزسـتان تصریح کرد: پاسداشت نام و یاد شهدا و انتقال تاریخ درخشان دفاع مقدس به نسل جدید، وظیفه‌ای همگانی اسـت و مجموعه‌های حفظ آثار و نشـر ارزش‌های دفاع مقدس و مقاومت، در این زمینه نقشـی بسـیار ارزشمند ایفا می‌کنند.

وی افزود: تاریخ دفاع مقدس سرمایه‌ای عظیم و هویت‌ساز برای نسـل آینده است که باید از تحریف آن جلوگیری کنیم، چراکـه دشـمنان همـواره در پـی تحریف حقایـق تاریخی هستند.

موالی‌زاده در پایان گفت: خوزستان همیشه سنگر مقاومت و ایسـتادگی بوده و ما وامدار فداکاری‌های شهدا، جانبازان و آزادگان هسـتیم. ماندگاری نظام جمهوری اسـلامی در گرو حفظ همین ارزش‌هاسـت و با رهبری حکیمانه و ایسـتادگی ملـت، پرچم ایران تا رسـیدن به دسـت صاحـب اصلی‌اش، حضرت مهدی (عج)، پرافتخار برافراشته خواهد ماند.

مدیر کل فرهنگ و ارشاد اسلامی خوزستان:

خانه مطبوعات خوزستان؛ کانون وحدت آموزش و پشتیبان رسانه‌های استان است

اهـواز- خبرنگار روزنامه جمهوری اسـلامی: مدیرکل فرهنگ و ارشـاد اسـلامی خوزسـتان خانه مطبوعات را کانون وحدت آموزش و پشتیبان رسانه‌های استان دانست. آیین افتتاح سـاختمان جدید«خانه مطبوعات خوزستان» با حضور مدیرکل فرهنگ و ارشاد اسلامی استان، سرپرست روابـط عمومی و امور بین‌الملل اسـتانداری خوزسـتان و مدیر روابط عمومی شـرکت ملـی مناطق نفت خیز جنوب برگزار شد.حسـین براتی در این آیین با قدردانی از تمامی دسـت‌اندرکاران ایـن پروژه، به‌ویـژه هیات مدیـره خانه مطبوعات، شرکت ملی مناطق نفت خیز جنوب و استانداری خوزستان، این فضای جدید را بستری ضروری برای انجام رسالت اصیل رسانه‌های اسـتان توصیف کرد. وی با بیان اینکه این اقدام گامی مهم برای ارتقای جایگاه حوزه رسانه اسـت عنوان کرد: خانه مطبوعات به عنوان پدر مطبوعات استان نقش مهمی در بالا بردن آستانه تحمل، شنیدن همه صداهـا و همراه کردن همه سـلایق دارد و کانون وحدت آموزش و پشـتیبان رسانه‌های استان اسـت.براتی وحدت و یکپارچگـی را کـه در دوران دفاع مقـدس و به ویژه در جنـگ ۱۲ روزه تجلـی یافت، به عنوان الگویی ارزشـمند برای جامعه رسـانه‌ای استان برشمرد که می‌تواند منجر به پیشرفت فرهنگی و رسانه‌ای خوزستان شود.مدیرکل ارشاد خوزسـتان با اشاره به مسـئولیت خطیر رسانه‌ها در تربیت نسـل آینده،گفت: رفتار و ادبیات رسانه‌ها در قبال مردم و مسئولان، مستقیماً در تربیت افکار عمومی اثرگذار است و این یک وظیفه بسـیار سنگین برای فعالان این عرصه به شمار می‌رود.وی در ادامه به دغدغه‌های معیشتی و رفاهی فعالان رسـانه‌ای پرداخت و از خانه مطبوعات خواسـت تا با تعریف برنامه‌ای مدون و گام‌به‌گام،برای رفع بخشـی از این مشـکلات تلاش کنـد که در این مهم اسـتانداری و دسـتگاه‌های دولتی در این مسیر پشتیبان خانه مطبوعات خواهنـد بود تا رسـانه‌ها بتواننـد با فراغ بال بیشـتری به مأموریـت اصلی خـود بپردازند. براتـی در بخش دیگری از سـخنانش،از «جشـنواره مطبوعات» و نیـز برنامه‌های «صدسالگی رسانه در خوزستان» به عنوان فرصتی طلایی برای معرفی قدرت و پیشینه رسانه‌ای استان در سطح ملی نام برد. وی بر لزوم استفاده از ظرفیت دستگاه‌های نظارتی برای وصول مطالبات رسانه‌ها از دستگاه‌های دولتی تأکید کرد و گفت: دوره‌های آموزشـی پاشنه آشیل رسانه استان هسـتند که امیدوارم خبرنـگاران در این دوره‌ها شـرکت نماینـد. وی از هیئت مدیره خانه مطبوعات خواسـت تا با تجدید نظر در شـیوه‌های آموزشـی، برای برگزاری هرچه پررنگ‌تر «جشنواره مطبوعات» و ارتقای کیفی رسانه‌های اسـتان تـلاش کنند تـا آینه تمام‌نمـای رسـانه قدرتمند خوزستان به کشور معرفی شود.

با حضور کارکنان و مدیران شرکت‌های گروه توسعه نیشکر و صنایع جانبی

سمینار آموزشی «مصرف آگاهانه و بهینه انرژی الکتریکی» برگزار شد

اهواز- خبرنگار روزنامه جمهوری اسـلامی: سمینار آموزشـی «مصرف آگاهانه و بهینـه انرژی الکتریکی» با حضور کارکنان و مدیران شـرکت‌های گروه توسـعه نیشـکر و صنایـع جانبی برگزار شـد. در ایـن رویداد، شـرکت‌کنندگان بـا هزینه تولید بـرق در نیروگاه‌های مختلـف، اهمیـت کاهـش مصـارف غیرضـروری و پیشـگیری از حوادث الکتریکی آشنا شدند. بررسی‌های فنـی نشـان داد جایگزینـی لامپ‌های پرمصـرف با لامپ‌هـای کم‌مصرف می‌تواند تـا ۳۰ درصد از هزینه برق خانوار و ادارات بکاهد.

به گزارش روابط عمومی شـرکت توسعه نیشکر و صنایع جانبی، این سـمینار به همت شرکت فنی و مهندسی پشتیبانی سدادفام نیشکر و با هدف ترویج فرهنـگ مصرف بهینه انـرژی، مدیریت هزینه‌ها و پیشـگیری از حـوادث برقی برگزار شـد. در ابتدای برنامه، متخصصـان حاضر نحوه تولید برق، راندمان نیروگاه‌ها و هزینه تولید هر کیلووات‌سـاعت انرژی الکتریکـی در نیروگاه‌هـای تجدیدپذیر و سـوخت فسیلی را تشریح کردند.

در بخش علمی سمینار، تفاوت عملکرد لامپ‌های رشته‌ای و کم‌مصرف با اسـتفاده از دستگاه ترموگراف به صورت عملی نمایش داده شـد. نتایج نشـان داد که لامپ‌های کم‌مصرف با کاهش چشمگیر حرارت، فشار بر تجهیزات سرمایشـی را کم کرده و به طور میانگین ۳۰ درصـد صرفه‌جویی در هزینه بـرق ایجاد می‌کنند. همچنین الزام انجـام بازبینی‌هـای دوره‌ای تجهیزات و رفـع ایـرادات فنی به عنـوان راهـکاری مؤثر برای پیشگیری از اتصال کوتاه و آتش‌سوزی مطرح شد.

مـدرس این دوره با اشـاره به شـعار «هرگز نشـه فرامـوش، لامـپ اضافی خامـوش»، تأکیـد کرد که مدیریـت صحیـح مصرف برق در محیـط کار و منزل نه تنها از هدررفت سرمایه‌های ملی جلوگیری می‌کند، بلکـه از بروز حوادث ناخواسـته نیز پیشـگیری خواهد کرد. وی کاهش مصارف غیرضروری در سـاعات اوج بار شـبکه را یکی از عوامل کلیـدی در حفظ پایداری سیستم برق کشور دانست.

برپایی نمایشگاه پاییزه ویژه بازگشایی مدارس در اهواز

اهواز- خبرنگار روزنامه جمهوری اسلامی: رئیس اتاق اصناف مرکز اسـتان خوزسـتان گفت: نمایشگاه پاییزه ویژه فصل بازگشایی مدارس با تعداد ۱۴۰ غرفه در اهواز برپاسـت.مصطفی پناباد اظهار کرد: همزمان با نزدیک شـدن به مـاه مهر و بازگشـایی مدارس، اتاق اصناف مرکز اسـتان خوزسـتان اقدام به برپایی نمایشـگاه فروش پاییزه ویژه بازگشـایی مدارس در شهرستان اهواز کرده تا شهروندان بتوانند کلیه اقلام مورد نیاز خود را به راحتی و با قیمتی مناسـب‌تر و به صورت یکجا تهیه کنند.وی افزود: در این نمایشـگاه علاوه بر کیف و کفش مدارس، لوازم‌التحریر، پوشاک، در برخی از غرفه‌ها نیز مواد غذایی و پروتئینی عرضه می‌شود.رئیس اتاق اصناف مرکز خوزستان بیان کرد: اقلامی که در نمایشگاه فروش پاییزه توزیع می‌شوند بـا تخفیفـات ویژه و بـا کیفیت و قیمت مناسـب به شـهروندان عرضه می‌شـود و در مجموع دسترسـی بهتر شـهروندان به این اقـلام و کالاها، از مهم‌ترین اهداف برپایی نمایشگاه است.وی گفت: در نمایشگاه امسال فروش پاییزه اهواز برندهای ایرانی تولیدکننده نوشـت‌افزار هم حضوری پررنگ دارند. علاوه بر این، محصولات ایرانی با فرهنگ ایرانی سازگارتر هستند. برندهای ایرانی تولیدکننده نوشت‌افزار ایرانی طی چند سال اخیر با شناخت ذائقه مصرف‌کنندگان توانسته‌اند سـهم مناسبی را از بازار نوشت‌افزار به خود اختصاص دهند.پناباد با اشاره به اینکه تعزیرات حکومتی و اداره کل صنعت، معدن و تجارت خوزسـتان در نمایشگاه فروش پاییزه مسـتقر هستند، گفت: این دستگاه‌ها بر فـروش کالاها نظارت می‌کننـد. مصرف‌کنندگان در صورت وقوع هر نوع تخلـف با مراجعه به غرفه اتاق اصناف در نمایشگاه با ارائه محصول موردنظر و ارجاع آن به بازرسان اقدام به طرح شکایت کنند.وی با بیان اینکه در این نمایشـگاه تولیدکنندگانی از استان‌های مختلـف کشـور در کنـار تولیدکنندگان خوزسـتانی به فـروش محصولات خود با قیمـت مصوب دولتی اقدام می‌کنند، گفت: نمایشـگاه فـروش پاییزه اهواز از ۲۵ تا۳۰ شـهریور از سـاعت ۱۷ عصر تا ۲۲ شب در مجموعه نمایشـگاه بین‌المللی اهواز در کیانپارس برپا است.

شهردار خبر داد

درآمد ۲۳ هزار میلیارد تومانی شهر اهواز/ اجرای ۱۶۰ طرح عمرانی در شهر

اهواز- خبرنگار روزنامه جمهوری اسلامی: شهردار اهـواز با اشـاره به درآمـد ۲۳ هـزار میلیـارد تومانی شـهرداری در چهار سال گذشـته، از اجرای ۱۶۰ طرح عمرانـی در شـهر خبر داد. رضا امینـی در آیین افتتاح نخسـتین بازار روز کرامت اهواز اظهـار کرد: همدلی، یکپارچگی و انسجام در دنیای اسلام و کشور عزیزمان تا حد زیادی مغفول مانده است؛ اینکه دشمن در جنگ ۱۲ روزه به اهداف شـوم خود نرسید به دلیل بصیرت و وحدت مردم و یاری خداوند بوده است که اگر این نبود، مشخص نبود چه بلایی سر کشور ما بیاید.وی با اشاره به زیاده‌خواهی دشـمن و عبور از خطـوط قرمز افزود: هر کسـی خود را فراتر از قانـون بداند با چالش مواجه می‌شود که از خانواده گرفته تا حاکمیت دچار این مسأله و قانون‌گریزی می‌شوند و زمینه فساد فراهم می‌شود و امروز در بدترین نوع آن در کشـورهای مسلمان شیعی را می‌بینیـم. باید حواس‌مان باشـد در حوزه کاری خود دچار این صفت شـوم نشویم تا باعث کاهش بهره‌وری مجموعـه نباشیم.شـهردار اهـواز گفت: اگـر به جای هم‌افزایـی منافع خود را مدنظر قرار دهیم موجب رکود و شکسـت مجموعه خواهد شد.وی با بیان اینکه دوره ششـم شورای شـهر اهواز یکی از فعال‌ترین شوراهای بوده اسـت، ادامه داد: تضارب افکار همه جا وجود دارد اما باید مراقب باشیم از خطوط قرمز عبور نکنیم زیرا آن دنیا باید پاسـخگوی رفتار خود باشیم.امینی بیان کرد: منافع شـهر و مردم نباید از اولویت خارج شود. ما قسم خوردیـم و عهـد کردیم تا وقتی حضـور داریم با تمام قـدرت از مجموعه خود حمایت کنیم.شـهردار اهواز با اشاره به ارائه نشدن خدمات عادلانه و ایجاد فاصله بین محله‌ها بر لـزوم کاهش فاصله بین محله‌ها تأکید کرد و گفت: نگاه همه اعضای شـورای شهر توزیع عادلانه خدمات اسـت هر چند برخی با دروغ‌پردازی می‌خواهند ایـن نهاد مقدس را مخدوش کنند اما در تاریخ می‌ماند که چه کسـانی موجب عقب‌ماندگی شـهر شده‌اند.وی افزود: عوارض آلایندگی اهواز حقی اسـت که سـال‌ها وصول نشـده و مغفول مانده اسـت و بعد از سال‌ها با تلاش مدیران، مبالغی دریافت شـد امـا برخی درحال تبدیـل کردن این فرصت به تهدید هسـتند. این افراد به صورت مسـتمر می‌گویند، بیشترین مبالغ و منابع از محل عوارض آلایندگی حاصل شده است و به گونه‌ای وانمود می‌شود که از هیچ منبع دیگری اعتبار نداشتیم. وی افزود: در چهار سـال گذشته حدود ۲۳ هزار میلیارد تومان درآمد داشـتیم که کمتـر از ۲۰ درصد این رقم مربوط به عـوارض آلایندگی بوده اسـت و بقیه آن با تلاش، به دسـت آمده است تا فاصله اهواز با شهرهای دیگر کم شود.شهردار اهواز گفت: آنچه موجب موفقیت شـهرهای دیگر شده، وحدت اسـت و در اهواز تا وقتی وحدت نداشـته باشیم نه تنها از شـهرهای دیگر بلکه از دنیا عقب می‌مانیم.وی با معرفی کارهای انجام‌شـده در قالب چهل‌چراغ اول گفت: چهل‌چراغ دوم، کارهای درحـال اجرا اسـت که یـک نمونه از ایـن کارها بازار کرامـت اسـت. این بـازار تنها یک چراغ اسـت. فعال شـدن این بازار موجب توسعه اهواز خواهد شد.شهردار اهواز بیان کرد: چهل‌چراغ سـوم برنامه‌ها و پروژه‌های آینده اسـت کـه باید اجرایی شـوند. چهل‌چراغ چهارم هـم طرح‌های الزامی بـرای اهواز هسـتند که تدوین شـده‌اند و تقریبا مکان و نحوه اجرای آن‌ها مشـخص اسـت.امینی ادامه داد: این چهار چهل‌چراغ شامل ۱۶۰ طرح عمرانی هسـتند که میدان دانشگاه شهید چمران، میدان چهار شـیر، نرده‌گذاری ساحل کارون و انجام ۵ میلیون مترمربع آسفالت برخی از این کارها هستند.وی بیان کرد: رونمایی از تعـدادی اتوبوس، بهره‌برداری از فرهنگ‌سرای پردیس، فرهنگ‌سرای جمهوری اسلامی، فاز اول پارک حجاب، تعریض پل راهنمایی و رانندگی و پل شهدای غزه به‌زودی انجام می‌شود.شهردار اهواز با بیـان اینکه ۷۶۰ میلیارد تومان در محله‌های محروم کار شـده اسـت، اضافه کرد: پارک ثامـن، پارک گل نرگس، سامان‌دهی ورودی اهواز از سمت زرگان و خط اول بی‌آرتی از دیگر پروژه‌های درحال اجرا هستند. خط بی‌آرتی برای اولین بار در اهواز درحال اجرا اسـت و ۶۰ درصد پیشـرفت فیزیکی دارد. وی افزود: سـامان‌دهی ورودی خرمشـهر بـه اهواز، رمپ پـل هفتم به منظور کاهـش ترافیک، تعریض پل شـهدای دغاغله و پروژه پارک ملت در جنوب شـرق کارون به‌زودی کلنگ‌زنی می‌شـوند. امینی گفت: ۲۰ سـال انتظار برای تعریض خیابان نهج‌البلاغه زمان بسـیار زیادی بوده اسـت اما بـا ۲۶۰ میلیارد تومان تملک امـلاک، از فردا این کار آغاز می‌شود.شـهردار اهواز با اشـاره به افتتاح این بازار ادامه داد: بازارهای روز به منظور تامین مایحتاج زندگی مـردم، کاهش تقاضای سـفر، تنظیم بـازار و.. فعالیت می‌کند. شـرمنده هسـتیم کـه تاکنون در اهـواز بازار روز نداشـتیم اما ساختمان سـه بازار دیگر هم در کوی طلاب، حصیرآباد و پردیس پیش‌بینی شده است. تلاش می‌شود حداقل در هر منطقه یک بازار روز داشته باشیم. وی افزود: اسـتمرار نظارت شـهرداری بـر قیمت کالا برای حفظ و اسـتقبال از این بازار بسیار مهم است. این بازارها باید با تخفیف‌های ویژه نسـبت به دیگر سطوح بازار فعالیت کنند. شـهردار اهواز گفـت: انتظار می‌رود پیمانکار با فروش بیشـتر و سـود کمتر، رضایت مردم را فراهـم کنـد و این بازار الگویی بـرای دیگر مناطق باشـد. همـکاران برای تقویـت این بازار بایـد با عقد تفاهم‌نامه‌های بین بخشـی، بـن کارت‌هایی به منظور تامین کالا برای نیروهای شهرداری در نظر بگیرند.

روابط عمومی شرکت برق منطقه‌ای خوزستان روابط عمومی برتر صنعت برق کشور

اهواز- خبرنگار روزنامه جمهوری اسلامی: روابط عمومی شـرکت برق منطقه‌ای خوزسـتان ازسوی وزارت نیرو و شـرکت توانیر براساس ارزیابی صورت گرفتـه، به عنـوان روابط عمومی برتـر صنعت برق کشـور انتخاب شد.به گزارش روابط عمومی شرکت برق منطقه‌ای خوزسـتان، در نشسـت هم‌اندیشـی وتقدیر از روابط عمومی‌های برتر صنعت برق که به میزبانی شرکت توانیر برگزار شد، روابط عمومی این شـرکت به دلیل تبیین اهـداف و اجرای برنامه‌های ۱۴ مگاپروژه و مدیریت مصرف برق در ۶ ماهه اول سال جاری، به عنوان روابط عمومی برتر مورد تقدیر قرار گرفت.در این مراسـم، سـید حجت‌اله موسوی مدیـر دفتر روابط عمومی شـرکت بـرق منطقه‌ای خوزسـتان، لوح تقدیر روابط عمومـی برتر را که به امضـای همایون حائری معاون بـرق و انرژی وزیر نیرو رسیده است، دریافت کرد.

دادستان مرکز خوزستان:

حمایت از تولید در کنار رعایت استانداردهای زیست‌محیطی ضروری است

اهـواز- خبرنـگار روزنامـه جمهـوری اسلامی: دادستان مرکز استان خوزستان در نشست بررسی مشکلات پالایشگاه بیدبلند خلیج فارس بهبهـان، بر حمایت از تولید و صنعت نفت و گاز با رعایت اسـتانداردهای زیسـت‌محیطی تأکیـد و خواسـتار ارائـه خدمات بیشـتر این شـرکت‌ها در راستای مسئولیت‌های اجتماعی شد.

به گـزارش روابـط عمومی دادسـرای عمومی و انقلاب مرکز اسـتان خوزستان، نشسـت بررسـی مشـکلات پالایشـگاه بیدبلند خلیج فـارس بهبهان با حضور امیر خلفیان دادسـتان مرکز اسـتان خوزستان، بیرانونـد معـاون حقـوق عامه دادسـتان مرکز اسـتان، اسکندری رئیس دادگستری، ضیایی دادسـتان بهبهان، اشرفی مدیرکل محیطزیسـت خوزسـتان، حجت‌الاسـلام ناصری امام جمعه بهبهـان، صادقی مدیر شـرکت پالایش گاز بیدبلنـد خلیج فارس برگـزار شـد.در این جلسـه، امیـر خلفیان با اشـاره به اهمیـت همزمـان حمایت از تولید و حفظ سـلامت محیطزیسـت بیان کرد: شـرکت‌های تولیدی نفـت و گاز باید با اسـتفاده از فناوری‌های نوین در مسـیر رفع مشـکلات و چالش‌ها گام بردارند.وی افـزود: این شـرکت‌ها علاوه بـر افزایش تولیدات خـود، باید رعایت اسـتانداردهای زیسـت‌محیطی را به عنوان اولویت اصلی فعالیت‌هایشـان قرار دهند.دادسـتان مرکز خوزسـتان خاطر نشان کرد: مسئولیت‌های اجتماعـی صنایع تولیـدی نباید محدود به فعالیت‌هـای تولیـد محور باشـد. و انتظار می‌رود شـرکت‌های نفـت و گاز در قالب مسئولیت‌های اجتماعی خدمات مناسبی به مردم منطقه ارائـه دهند تا در جهت بهبود کیفیـت زندگـی شـهروندان گام بردارند. علی بیرانوند معاون حقوق عامه دادسـتان مرکز اسـتان نیز در این جلسه ضمن اشاره بـه عملکرد زیسـت‌محیطی شـرکت‌های صنعتـی گفـت: رعایـت اسـتانداردهای زیسـت‌محیطی ازسـوی صنایع نفت و گاز بایـد در اولویت باشـد و دسـتگاه قضایی بـا جدیت ایـن موضوع را مـورد نظارت و ارزیابی قرار خواهـد داد.امام جمعه بهبهان در اظهـارات خـود بـر ضـرورت توجه به حقوق عمومی و مسـئولیت‌های اجتماعی صنایـع در قبال مـردم منطقه تأکید کرد و خواسـتار همکاری نزدیک‌تر میان دستگاه قضایی، محیطزیست و شرکت‌های صنعتی شد.در این نشسـت، مدیرکل محیطزیست خوزستان گزارشی از پایش‌های انجام‌شده در این مجموعه ارائه داد. مدیر پالایشـگاه بیدبلند خلیج فارس ضمن تشـریح اقدامات انجام‌شـده برای کاهـش آلایندگی اظهار داشـت: این پالایشـگاه با تعهد به رعایت استانداردهای زیسـت‌محیطی، تلاش دارد در کنار تولیـد پایدار، گامی در جهت بهبود شرایط محیطی و اجتماعی منطقه بردارد.

کارون؛ نماد وحدت و رنگین‌کمان اقوام، زندگی و پویایی خوزستان

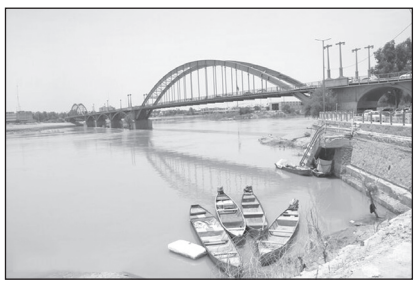

کارون، این رود سـترگ و پرخروش، از کوه‌های بختیاری و حوالی ایذه راهی دشـت‌های خوزستان می‌شود و تا رسیدن به خلیج فارس، حیات و سرزندگی را در مسیر خود می‌پراکند. هیچ رودخانـه‌ای در ایران به انـدازه کارون با تاریخ، تمدن و زندگی مردم گره نخورده اسـت. در کناره‌های این رود، اقوام گوناگون وبزرگ خوزستان چون ــ بختیاری، عرب، فارس، لر و دیگران ــ قرن‌ها در کنار هم زیسـته‌اند و کارون همچون نخ تسـبیح، وحدت و همبستگی آنان را پاس داشته است.

کارون نه تنها آبادی و کشاورزی را رونق داده، بلکه بستری بـرای تجـارت و اقتصاد، و زمینه‌ای بـرای پیدایش تمدن‌های کهن بوده است. از شوشـان باستانی تا روزگار معاصر، این رود نماد پویایی و حرکت اسـت. در آوازهای محلی، در شعرها و در دل‌های مردم، کارون همیشه زنده و جاری است.

امـا امـروز، کارون کمی دلگیر به نظر می‌رسـد. آلودگی‌ها، کم‌آبـی، و بی‌توجهی‌ها بر چهره زلالش سـایه انداخته‌اند. این رود کـه روزی نمـاد زندگی بود، اکنون نیازمنـد زندگی دوباره است. وظیفه همه ماست که با همت، تلاش، و نگاه فرهنگی و زیسـت‌محیطی، دوباره شادی را به کارون بازگردانیم و آن را به جایگاه گذشته‌اش برسانیم.

کارون تنهـا یک رود نیسـت؛ او حافظه مشـترک مردمان خوزستان است، رنگین‌کمانی از فرهنگ‌ها و صداها که در کنار آب زلالش ریشه دوانده‌اند. پاسداشت کارون، پاسداشت وحدت، تاریخ و هویت مردمانی اسـت که هزاران سـال در سـایه‌اش زیسـته‌اند. این رود، اگر دوباره زنده شود، نه تنها خوزستان، که ایران را به فردایی روشن‌تر خواهد رساند.

* منوچهربرون

بیمارستان تخصصی قلب خرمشهر سال آینده به بهره‌برداری می‌رسد

اهـواز- خبرنـگار روزنامه جمهوری اسـلامی: مدیر شـبکه بهداشت و درمان شهرستان خرمشهر گفت: برای تکمیل احداث بیمارسـتان قلـب پیمانکاری جدید انتخاب شـده و سـال آینده مـورد بهره‌برداری قرار خواهد گرفت.به گـزارش روابط عمومی و امور بین‌الملل سـازمان منطقه آزاد اروند به نقل از ایرنا، افشین دریانبرد مدیر شـبکه بهداشـت و درمان شهرستان خرمشهر در نشست با خبرنگاران، اظهار کرد: عملیات احداث بیمارستان فوق تخصصی قلب خرمشـهر با تامین منابع مالی، پیشرفت فیزیکی بسیار خوبی دارد و امید است که در سال آینده شاهد بهره‌برداری آن باشـیم.وی افزود: رونـد تکمیل بیمارسـتان تخصصی قلب خرمشـهر در سـطح ملی درحال پیگیری و بـرای تامین نیروی انسـانی متخصص و تجهیزات مورد نیاز نیـز پیگیری‌های ویژه درحال انجام اسـت.دریانبرد گفت: بیمارسـتان ولیعصر خرمشهر به عنوان تنها بیمارسـتان شـهر با وجود مشکلاتی در خصوص فضای بیمارسـتانی، اعتبار مالی و تامین نیروی انسانی، پذیرش و درمـان بیماران را به خوبی انجام می‌دهـد.وی اظهار کرد: دو بخش دیالیز و اطفال در بیمارسـتان به کمک خیرین سـلامت درحال بازسـازی است و یک دسـتگاه ماموگرافی به بیمارستان خرمشـهر اضافه شـد.مدیر شبکه بهداشـت و درمان شهرستان خرمشـهر ادامه داد: برای راه‌اندازی مرکز ماموگرافی بیمارستان حضرت ولیعصر(ع) خرمشـهر، ۲۹ میلیارد و ۸۰۰ میلیون ریال با حمایت دانشـگاه علوم پزشکی آبادان برای ارائه خدمات به مردم شریف شهرستان خرمشـهر هزینه شده است.وی به فعالیت ۶۰ مرکز و مطب درمانی خصوصی در شهرستان خرمشهر اشاره کرد و گفت: با جذب پزشـکان متخصص تا حدودی مشـکل درمان بیماران در بخش‌های تخصصی بیمارسـتان خرمشـهر برطرف شده است.دریانبرد با اشـاره به فعالیت هشت پایگاه فوریت‌های پزشکی در شهرستان خرمشهر بیان کرد: همه پایگاه‌ها، مجهز به آمبولانس‌های تیپ بی‌هستند و در روزهای آینده آمبولانس‌های جدید نیز به شبکه بهداشت و درمان خرمشهر اضافه خواهد شد.

آگهی مناقصه عمومی (نوبت دوم)

شهرداری اهواز درنظر دارد پروژه مشروحه ذیل را از طریق مناقصه عمومی به مدت شش ماه به شرکت‌های واجدشرایط واگذار نماید.

ردیف	عنوان مناقصه	مبلغ یک سال / ریال	مبلغ تضمین ۵٪ شرکت در مناقصه / ریال
۱	بهسازی سرویس‌های بهداشتی در حوزه خدماتی منطقه ۲ شهرداری	۹۲/۰۱۱/۴۱۷/۹۲۲ ریال	۴/۶۰۱/۰۰۰/۰۰۰ ریال

از پیمانکاران واجدشـرایط دعوت به عمل می‌آید، جهت دریافت اسـناد مناقصه از تاریخ ۱۴۰۴/۰۶/۲۹ لغایت ۱۴۰۴/۰۷/۰۳ سـاعت ۱۹ به سامانه تدارکات الکترونیکی دولت (ستاد) به آدرس www.setadiran.ir مراجعه نمائید.
- در شرایط یکسان اولویت با پیمانکاران بومی خواهد بود.
- آخرین مهلت قبول پیشـنهادهای مناقصه‌گران از آخرین روز دریافت اسـناد به مدت ۱۰ روز کاری در سـامانه سـتاد اسـت. آخرین مهلت بارگذاری اسـناد در سـامانه ستاد تا روز دوشنبه مورخ ۱۴۰۴/۰۷/۱۴ ساعت (۱۹) می‌باشد. ضمناً آخرین مهلت تحویل پاکات فیزیکی تا قبل از پایان وقت اداری روز سه‌شنبه مورخ ۱۴۰۴/۰۷/۱۵ به اداره قراردادهای مستقر در ساختمان شماره ۳ شهرداری می‌باشد.
- لازم به ذکر اسـت مراحل برگزاری مناقصه از دریافت اسـناد تا ارائه پیشنهاد قیمت می‌بایسـت از درگاه سامانه تدارکات الکترونیکی دولت (سـتاد) www.setadiran.ir به آدرس مذکور صورت پذیرد و مناقصه‌گران در صورت عدم عضویت قبلی مراحل ثبت‌نام را در سـایت مذکور و دریافت گواهی امضاء الکترونیکی (توکن) را جهت شرکت در مناقصه را محقق سازند.
- پرداخت هزینه انتشار آگهی و وجوه قانونی سامانه ستاد به عهده برنده مناقصه می‌باشد.
- پیشنهاد قیمت‌ها در صورتی قابل بررسی می‌باشند که اسناد فیزیکی قبلاً در سامانه ستاد بارگذاری و مورد تأیید باشند.
- شهرداری در رد یک یا تمام پیشنهادها مختار می‌باشد.
- مبلغ ضمانتنامه شرکت در مناقصه پنج درصد مبلغ اولیه می‌باشد که می‌بایست به یکی از دو طریق ذیل ارائه شود.
(الف)- فیش واریزی مبلغ فوق به حساب ۰۲۰۳۹۹۴۳۹۸۰۰۱ شهرداری اهواز نزد بانک ملی به نام شهرداری اهواز
(ب)- به صورت ضمانتنامه بانکی به نام شهرداری اهواز و به مدت سه ماه از تاریخ افتتاح پیشنهادها.
- برندگان اول و دوم مناقصه هرگاه حاضر به انعقاد قرارداد نشوند سپرده آنان به ترتیب ضبط خواهد شد.
*تاریخ برگزاری کمیسـیون مناقصه روز چهارشـنبه مورخ ۱۴۰۴/۰۷/۱۶ سـاعت ۹ صبح در محل ساختمان شماره ۳ شهرداری (اداره قراردادها) می‌باشد.
نتیجه کمیسیون مطابق آیین‌نامه معاملات شهرداری تهران (کلانشهرها) اعلام خواهد شد.
به اسـتناد بند ۵ ماده ۱۱ آیین‌نامه معاملات شـهرداری تهران (کلانشهرها) میزان تضمین حُسن انجام تعهدت قرارداد معادل ۵٪ مبلغ قرارداد می‌باشد.
- شرکت در مناقصه و دادن پیشنهاد به منزله قبول شروط و تکالیف شهرداری موضوع ماده ۱۰ آیین‌نامه معاملات شهرداری تهران (کلانشهرها)
- به برنده مناقصه پیش‌پرداخت داده نخواهد شد.
- کلیه شرکتهای محروم از اجرای کار، حق شرکت در این مناقصه را ندارند.
- سایر اطلاعات و جزئیات در اسناد مناقصه مندرج شده است.

شناسه آگهی ۲۰۰۴۰۴۸

اداره کل ارتباطات و امور بین‌الملل شهرداری اهواز

گرانی لوازم التحریر در آستانه سال تحصیلی جدید

هر ساله با نزدیک شدن به زمان بازگشایی مدارس شاهد افزایش تقاضا برای لوازم التحریر هستیم که البته این تقاضا به شدت روی قیمت اجناس تأثیر گذاشته و قیمت اکثرنوشت افزارها و حتی کیف و کوله پشتی را به شدت بالا برده است.

به طور مثال قیمت انواع کوله پشتی از یک میلیون تا دو میلون تومان در نوسان است و قیمت دیگر نوشت افزارها مانند مداد، خودکار،جامدادی،ماژیک وغیره هم دائما درحال افزایش است که این باعث می‌شود توان خرید بسیاری از خانوارها حتی برای اجناس خیلی معمولی هم کفاف ندهد.

براساس گزارش‌هائی که از این بازار می‌رسد و همچنین با بررسی فروشگاه‌های آنلاین ملاحظه

*** براساس گزارش‌هائی که از بازار می‌رسد و همچنین با بررسی فروشگاه‌های آنلاین ملاحظه می‌شود که قیمت انواع لوازم التحریر نسبت به سال گذشته افزایش بسیار زیادی پیداکرده است که در این بین کالاهای لوکس و فانتزی قیمت‌های بسیار بالاتر از حد معمول دارند.**

می‌شود قیمت انواع لوازم التحریر نسبت به سال گذشته افزایش بسیار زیادی پیداکرده است که در این بین کالاهای لوکس و فانتزی قیمت‌های بسیار بالاتر از حد معمول دارند.

مسئولین امرهزینه تهیه یک بسته کامل لوازم‌التحریر را نزدیک دومیلیون‌تومان برآورد می‌کنند. درحالی که تحقیقات از گروه‌های کارمندی و طبقه متوسط نشان می‌دهد که این مبلغ به حدود ۴میلیون تومان می‌شود. این البته به جز مبلغی است که هر سال دانش‌آموزان برای کتاب‌های درسی‌شان پرداخت می‌کنند. قیمت کتاب درسی اول ابتدایی که ۴۷هزارتومان در سال۱۴۰۲بوده، در سال۱۴۰۴ به ۱۰۰هزارتومان می‌رسد.

در بازار به لحاظ وجود تنوع در حوزه نوشت افزار مشکلی مشاهده نمی‌شود و براساس سلایق مختلف می‌توان کالای مورد نظر خود را انتخاب کرد.

پرواضح است که نبود مدیریت مناسب در زمینه عرضه و تقاضا و نبود ثبات قیمت‌های در واحدهای تولیدی موجب می‌شود که هم خریدارو هم فروشنده با مشکلات عدیده مواجه شوند.

به دلیل افزایش قیمت‌ها و شرایط نامناسب اقتصادی، فروش لوازم التحریر در آستانه سال تحصیلی جدید ۳ تا ۴۰ درصد کاهش یافته است.

در سال‌های گذشته مردم در این فصل حجم قابل توجهی از لوازم‌التحریر و نوشت افزار مورد نیاز فرزندان خود را خریداری می‌کردند اما طی چند سال گذشته مردم در سطح خرده فروشی کمتر خرید می‌کنند؛ در واقع به علت کاهش قدرت خرید، مردم معمولاً این کالاها را در طول سال تأمین می‌کنند، به شکلی که به جای خرید در یک نوبت، نیازهای خود را در چند نوبت در طول سال خریداری می‌کنند.

علت گرانی لوازم التحریر را می‌توان دربالارفتن هزینه‌های تولید جستجو کرد. دستمزد کارگر، قیمت انرژی و مواد اولیه به شدت افزایش یافته است. قطعی‌های هفته‌ای ۲روزبرق بیشتر کارخانه‌ها نیز باعث افزایش هزینه تولید شده است.

*** نبود مدیریت مناسب در زمینه عرضه و تقاضا و نبود ثبات قیمت‌ها در واحدهای تولیدی موجب می‌شود که هم خریدارو هم فروشنده با مشکلاتی عدیده مواجه شوند.**

*** علت گرانی لوازم التحریر را می‌توان دربالارفتن هزینه‌های تولید جستجو کرد. دستمزد کارگر، قیمت انرژی و مواد اولیه به شدت افزایش یافته است.قطعی‌های هفته‌ای ۲روزبرق بیشتر کارخانه‌ها نیز باعث افزایش هزینه تولید شده است.**

قیمت و کمبود کاغذ را هم می‌توان به دلایل گرانی افزود.

۷۰ درصد لوازم التحریر بازار، تولید داخل است اما حدود ۹۰ درصد مواد اولیه آن وارداتی یا وابسته به واردات است که هر قدر نوسان ارزی زیاد باشد تأثیر مستقیم در این بازار دارد.

برسی قیمت‌های در این بازار نشان می‌دهد دفتر فانتزی ۱۰۰ برگ که سال گذشته ۱۵۰تا ۱۶۰ هزار تومان بود امسال به ۲۷۰ تا ۲۸۰ هزارتومان افزایش داشته است وهمان دفتر ۱۰۰ برگی معمولی که سال گذشته حدود ۶۰ هزارتومان بود امسال به ۱۲۰تا ۱۳۰ هزارتومان رسیده است و یا مداد سیاه بین ۱۵ تا ۳۰ هزارتومان و یک کیف معمولی حدود ۵۰۰ هزارتومان قیمت دارد.

یا بسته ۱۰ عددی خودکار داخلی ۱۰۰ هزارتومان و بسته ۱۲ عددی مداد سیاه ۲۰۰ هزارتومان عرضه می‌شود. قیمت جامدادی با کیفیت بین ۱۷۰ تا ۲۷۰ هزار تومان است و یک جامدادی معمولی از ۸۰ هزار تومان شروع می‌شود.

قیمت هر بسته مداد رنگی ۱۲ تایی بسته به برند آن حدود ۵۰ تا نزدیک به دو میلیون تومان در بردهای لوکس‌تر فروخته می‌شود. البته مدادرنگی‌های با تنوع رنگ بیشتر قیمت بالایی دارد، به طوری که مدادرنگی ۱۲۰ رنگ از یک برند معروف خارجی در برخی فروشگاه‌های آنلاین بیش از ۲۰ میلیون تومان قیمت دارد. نکته‌ای دیگر در بازار لوازم التحریر بیش از همه جلب توجه می‌کند حضور پررنگ شخصیت‌های کارتونی غربی بر روی دفترها، کیف‌ها و سایر اقلام مورد استفاده دانش‌آموزان است؛ شخصیت‌هایی مانند «بتمن»، «سوپرمن»، «مرد عنکبوتی» و «باب اسفنجی» که به انتخاب اول بسیاری از کودکان تبدیل شده‌اند.

مسلماً بیشتر خانواده‌ها ترجیح می‌دهند نمادهای ایرانی و فرهنگی‌مان روی لوازم‌التحریر باشد، اما واقعیت این است که تبلیغات جهانی کار خودش را کرده و محصولات ایرانی هم کمتر به چشم می‌خورند و روی فرزندان به راحتی اثرگذار هستند.

در بازار مشاهده می‌شود نمادهای ایرانی خیلی هستند، نه اینکه اصلاً وجود نداشته باشد، اما محدود است، تازه همان‌هایی هم که هستند کیفیت چندانی ندارند، به همین دلیل بچه‌ها بیشتر به سمت طرح‌های خارجی می‌روند.

*** به دلیل افزایش قیمت‌ها و شرایط نامناسب اقتصادی، فروش لوازم التحریر در آستانه سال تحصیلی جدید ۳ تا ۴۰ درصد کاهش یافته است.**

واقعیت امر این است که شخصیت‌های کارتونی غربی طی سال‌های گذشته از طریق رسانه‌های بین‌المللی، شبکه‌های ماهواره‌ای، بازی‌های رایانه‌ای و حتی فضای مجازی در ذهن کودکان ما نهادینه شده‌اند. در واقع والدین باید ضمن آگاه‌سازی کودکان درباره ارزش‌های فرهنگی کشورمان، آن‌ها را تشویق به انتخاب محصولات بومی کنند، ترکیب حمایت خانواده، تولید داخلی باکیفیت و تبلیغات مؤثر می‌تواند در درازمدت سیطره شخصیت‌های خارجی بر ذهن و انتخاب کودکان را کاهش دهد.

***گرانی روزافزون لوازم التحریر،مشکلات زیادی برای خانواده‌ها به وجود آورده که مسئولان وظیفه دارند برای حل این مشکلات چاره اندیشی کنند.**

در این میان مشاهده می‌شود والدین امسال به جای خرید کامل لیست پیشنهادی مدارس، سعی دارند تنها وسایل ضروری را تهیه کنند و انتخاب‌های کاربردی‌تر و اقتصادی‌تر داشته باشند.همین مسئله موجب شده علی‌رغم هزینه‌های سنگین تولید و محدودیت‌های ارزی بازار یا کمبود جدی مواجه نشود.

گرانی و دغدغه خرید کیف، کفش، فرم مدرسه، شهریه‌های برخی مدارس باعث شده است مهرماه رنگ و بوی گذشته را نداشته باشد و برای عده‌ای روزهای پر اضطراب و پرتنشی را به وجود آورد چون خرید مایحتاج دانش‌آموزان را نمی‌توان حذف کرد.

در انتها می‌توان گفت هزینه‌های شروع سال تحصیلی جدید برای بسیاری از خانواده‌ها به یک مشکل جدید تبدیل شده است و ادامه این رویه مشکلات جدی و عدیده‌ای برای اقشار کم درآمد جامعه ایجاد می‌کند.

بدین ترتیب، مسئولان وظیفه دارند برای حل این مشکلات چاره اندیشی کنند.

اعلام سه پیش شرط ثبت‌نام دانشجویان علوم پزشکی تهران

معاون فرهنگی و دانشجویی دانشگاه علوم پزشکی تهران به سه پیش شرط ثبت‌نام دانشجویان این دانشگاه در سال جاری اشاره کرد و گفت: پایش جامع رزیدنت‌ها، غربالگری سلامت روان و جسم و صدور گواهی صلاحیت فرهنگی دانشجویان از جمله این پیش شرط‌ها است.

دکتر محمدحسین پورغریب در نشست هم‌اندیشی مشترک دو معاونت دانشجویی و آموزشی دانشگاه علوم پزشکی تهران که با هدف تدوین و هماهنگی برنامه‌های کلان حوزه‌های آموزشی، فرهنگی و رفاهی دانشجویان برگزار شد، پایش جامع رزیدنت‌ها، غربالگری سلامت روان و جسم و صدور گواهی صلاحیت فرهنگی دانشجویان را به‌عنوان پیش‌شرط تکمیل فرایند ثبت‌نام و تشکیل پرونده برشمرد و گفت: این اقدامات با هدف ارتقای سطح سلامت جامعه دانشگاهی و ایجاد محیطی ایمن و توانمند برای تحصیل برنامه‌ریزی شده است. وی با تأکید بر ضرورت هم‌افزایی ظرفیت‌های دو حوزه گفت: رسالت ما در حوزه فرهنگی و دانشجویی، ایجاد بستری امن، شاداب و توانمند برای رشد همه‌جانبه دانشجویان است. پایش سلامت، برگزاری برنامه‌های فرهنگی فاخر و حمایت‌های رفاهی، در کنار کیفیت بالای آموزش، ضامن موفقیت دانشگاه در تربیت نسل متخصص و متعهد خواهد بود.

دکتر فرشاد علامه معاون آموزشی دانشگاه علوم پزشکی تهران نیز با اشاره به اهمیت ارتقای کیفیت آموزشی افزود: آموزش پزشکی نیازمند پیوسته‌سازی استانداردها و به‌روز نگه‌داشتن محتوای درسی است. با همکاری نزدیک حوزه فرهنگی و دانشجویی، می‌توانیم علاوه بر ارتقای دانش تخصصی، مهارت‌ها و توانمندی‌های فردی و اجتماعی دانشجویان را نیز تقویت کنیم.

در این نشست استانداردسازی واحدهای مهارت‌های زندگی و تربیت‌بدنی، بازبینی و به‌روزرسانی برنامه‌های آموزشی و تدوین پروتکل آموزشی مدرسین به‌منظور بهبود کیفیت فرآیندهای تدریس و آموزش مورد بررسی قرار گرفت. همچنین، بهینه‌سازی فرآیند پرداخت حق‌التدریس مدرسین از جمله موضوعات مطرح‌شده در حوزه اجرایی بود.

فراخوان مناقصه عمومی دو مرحله ای نوبت دوم

شرکت مدیریت تولید برق هرمزگان به عنوان دستگاه مناقصه گزار در نظر دارد مناقصات مشروحه ذیل را از طریق سامانه تدارکات الکترونیکی دولت برگزار نماید. کلیه مراحل برگزاری مناقصات از دریافت اسناد مناقصه تا ارائه پیشنهاد مناقصه گران و بازگشایی پاکت ها از طریق درگاه سامانه تدارکات الکترونیکی دولت به آدرس www.setadiran.ir انجام خواهد شد و لازم است مناقصه گران در صورت عدم عضویت قبلی، مراحل ثبت نام در سایت مذکور و دریافت گواهی امضای الکترونیکی را جهت شرکت در مناقصه محقق سازند. پیشنهاددهندگان موظف می باشند اسناد مناقصات را از سامانه تدارکات الکترونیکی دولت دریافت و با توجه به مندرجات اسناد مناقصه مدارک لازم شامل پاکات الف، ب و ج تهیه و به صورت فایل های pdf در سامانه فوق درج نمایند. سایر جزئیات و شرایط در اسناد مناقصه درج شده است.

شماره مناقصه	موضوع مناقصه	مبلغ تضمین (ریال)	شماره فراخوان	مدت انجام کار
۴۰۴/۰۸	خرید و تعویض ورق های کف مخزن روزانه سوخت مازوت واحد یک	۴,۲۵۰,۰۰۰,۰۰۰	۲۰۰۴۰۰۷۰۲۱۰۰۰۰۰۹	۲ ماه
۴۰۴/۰۹	ساخت مبدل های هوایی فین دار – استیم کویل لانگستروم	۴,۵۰۰,۰۰۰,۰۰۰	۲۰۰۴۰۰۷۰۲۱۰۰۰۰۱۰	۹۰ روز

تضمین شرکت در فرایند ارجاع کار (مناقصه):

۱. ضمانتنامه بانکی و یا ضمانت نامه های صادر شده از سوی موسسات اعتباری غیر بانکی که دارای مجوز لازم از طرف بانک مرکزی جمهوری اسلامی ایران هستند.
۲. واریز وجه به شماره حساب جاری ۰۱۱۳۴۱۱۳۵۰۰۰۴ نزد بانک ملی ایران شعبه شرکت نفت بندرعباس به نام شرکت مدیریت تولید برق هرمزگان.
۳. ضمانت نامه صادره توسط موسسات بیمه گر دارای مجوز لازم برای فعالیت و صدور ضمانت نامه از سوی بیمه مرکزی ایران.
۴. ضمانت نامه های صادره توسط صندوق های ضمانت دولتی که به موجب قانون تأسیس شده یا می شوند و طبق اساسنامه فعالیت می نمایند.

مهلت دریافت اسناد: از ساعت ۱۲:۰۰ روز چهارشنبه مورخ ۱۴۰۴/۰۶/۲۶ تا ساعت ۱۹:۰۰ روز سه شنبه مورخ ۱۴۰۴/۰۷/۰۱.
مهلت بارگذاری پیشنهادات: تا ساعت ۱۹:۰۰ روز شنبه مورخ ۱۴۰۴/۰۷/۱۲.
محل و تاریخ گشایش پیشنهادات: آدرس بندرعباس - جاده اسکله شهید رجایی - نیروگاه بندرعباس ، ساعت ۸:۰۰ روز یکشنبه مورخ ۱۴۰۴/۰۷/۱۳.
تذکر ۱: سایر اطلاعات تکمیلی در اسناد مناقصه درج گردیده است.
تذکر ۲: به پیشنهادهایی که فاقد امضاء، مشروط، مخدوش و پیشنهاداتی که بعد از انقضاء مدت مقرر در فراخوان واصل می شود، مطلقاً ترتیب اثر داده نخواهد شد.
تذکر۳: پیشنهاددهنده مکلف است معادل مبلغ سپرده، تضمین های معتبر تسلیم یا مبلغ مذکور را به حساب بانکی شرکت واریز و حسب مورد ضمانتنامه یا رسید واریز وجه را ضمیمه پیشنهاد به شرکت تسلیم نماید. به پیشنهادهای فاقد سپرده، سپرده های مخدوش، سپرده های کمتر از میزان مقرر، چک شخصی و نظایر آن ترتیب اثر داده نخواهد شد.
تذکر۴:ارائه کد اقتصادی الزامی می باشد.

ضمناً برای کسب اطلاعات بیشتر می توانید به آدرس www.tender.tpph.ir و یا سایت ملی اطلاع رسانی مناقصات به آدرس http://iets.mporg.ir مراجعه فرمایید و یا با شماره تلفن ۰۹۱۷۳۶۸۴۶۲۸ تماس حاصل نمایید.

روابط عمومی شرکت مدیریت تولید برق هرمزگان

آگهی فراخوان ارزیابی کیفی مناقصه عمومی یک مرحله ای (نوبت دوم)

شرکت ملی گاز ایران
شرکت مجتمع گاز پارس جنوبی

شرکت مجتمع گاز پارس جنوبی در نظر دارد خدمات مورد نیاز خود را با شرایط ذیل بصورت برگزاری مناقصهٔ عمومی یک مرحله ای از طریق سامانه تدارکات الکترونیکی دولت (سامانه ستاد) تامین نماید:

شماره فراخوان در سامانه ستاد ایران	۲۰۰۴۰۹۷۶۸۴۰۰۰۰۳۹
شماره مناقصه	۱۴۰۴/ ۱۰۰۶۱ تجدید
موضوع مناقصه	پروژه اجرای طرح های اصلاحی مکانیکال و پایپینگ پالایشگاه دهم مجتمع گاز پارس جنوبی
مبلغ تضمین شرکت در فرایند ارجاع کار	پس از اتمام مرحله ارزیابی صلاحیت ، مبلغ تضمین شرکت در فرآیند ارجاع کار به میزان ۸/۶۶۵/۰۰۰/۰۰۰ ریال می باشد.
نوع تضمین شرکت درفرایند ارجاع کار	تضمین شرکت در فرایند ارجاع کار بصورت یکی از تضامین قابل قبول وفق آیین نامه تضمین شماره ۱۲۳۴۲۰۲/ت۵۰۶۵۹ه مورخ ۹۴/۰۹/۲۲ هیات وزیران می باشد. تبصره: درصورت ارائه تضمین شرکت در فرآیند ارجاع کار به صورت وجه نقد، مبلغ نقدی می بایست به حساب شماره ۲۱۷۰۰۹۸۵۰۷۰۰۱ بانک ملی ایران شعبه کنگان/کد ۷۲۲۶ واریز و فیش واریزی ارائه گردد.
مبلغ برآوردی مناقصه	۳۰۲ /۷۱۲ /۲۸۸ /۱۷۳ ریال
آخرین مهلت دریافت اسناد ارزیابی کیفی مناقصه در سامانه ستاد	۱۴۰۴/ ۰۷/ ۰۵
آخرین مهلت بارگذاری و ارسال کلیه مستندات ارزیابی کیفی، (رزومه) در سامانه ستاد	۱۴۰۴/ ۰۷/ ۲۰
آخرین مهلت بارگذاری پیشنهادات مالی در سامانه ستاد	مطابق با برنامه زمان بندی اعلام شده در سامانه تدارکات الکترونیکی دولت (ستاد ایران) می باشد
آدرس مناقصه گزار	استان بوشهر، کنگان، سایت منطقهٔ دو ویژهٔ اقتصادی انرژی پارس، پالایشگاه دهم (فاز ۱۹)، ساختمان ادمین، دفتر خدمات پیمانها ۰۷۷۳۱۴۶۶۲۳۱

بدیهی است کلیه فرآیند برگزاری مناقصه الکترونیکی از طریق درگاه سامانه تدارکات الکترونیکی دولت (سامانه ستاد) به نشانی: WWW.SETADIRAN.IR انجام می پذیرد وبه پیشنهاد های خارج از سامانه ستاد هیچگونه ترتیب اثری داده نخواهد شد و مناقصه گران بایستی نسبت به ثبت نام در سامانه ستاد و دریافت گواهی امضاء الکترونیکی اقدام نمایند. مناقصه گران می توانند جهت کسب اطلاعات بیشتر به سایت WWW.SPGC.IR مراجعه و یا با شماره تلفن‌های ۶۲۳۴-۶۲۳۱ (داخلی) ۰۷۷۳۱۴۶ تماس حاصل فرمایند.

شناسه آگهی: ۲۰۰۲۹۰۵

روابط عمومی شرکت مجتمع گاز پارس جنوبی

آگهی دعوت شرکت محک سیلیس ازندریان سهامی خاص بشماره ثبت ۹۵۸ و شناسه ملی ۱۰۸۲۰۰۳۷۷۰۸

از کلیه سهامداران یا وکلای قانونی شرکت محک سیلیس ازندریان دعوت به عمل می آید که در مورخه ۱۴۰۴/۰۷/۱۲ در جلسه مجمع عمومی عادی بطور فوق العاده شرکت ساعت ۱۰ صبح در محل استان همدان، شهرستان ملایر، بخش جوکار، شهر ازندریان، شهرک صنعتی، بلوار خلیج فارس، جاده (ملایر)، پلاک ۰ ، طبقه همکف کد پستی ۶۵۷۸۱۵۷۹۸۱ تشکیل می‌گردد، حضور بهم رسانند.

دستور جلسه: انتخاب روزنامه کثیرالانتشار

مقام دعوت کننده : هیات مدیره

آگهی مزایده نوبت اول اداره اوقاف و امور خیریه شهرستان دلیجان

اداره اوقاف و امور خیریه شهرستان دلیجان دراجرای تبصره ۲ماده۱۱ آیین نامه اجرایی قانون تشکیلات واختیارات سازمان اوقاف و امور خیریه در نظر دارد رقبات مشروحه ذیل را با قیمت پایه کارشناسی برای یکسال از طریق مزایده به اجاره واگذار نماید.

۱ - یکطاق آب و ملک قنات سراجه از موقوفه حاج محمد مهدی خلف محمد حسن نراقی با قیمت پایه کارشناسی ۷۵۰۰۰۰۰۰۰ ریال
۲ - نیم طاق آب قنات سراجه از موقوفه حاج محمد زمانی نراقی با قیمت پایه کارشناسی ۴۵۰۰۰۰۰۰۰ ریال

ارائه پیشنهادات تا پایان وقت اداری تاریخ ۱۴۰۴/۰۷/۱۵
تاریخ بازگشایی پیشنهادات ۱۴۰۴/۰۷/۱۶

اداره اوقاف و امور خیریه شهرستان دلیجان

آگهی حق تقدم شرکت خدماتی شهرک صنعتی مرزن‌آباد چالوس (سهامی خاص) ثبت شده به شماره ۲۸۹۷ و شناسه ملی ۱۴۰۰۵۵۳۹۴۹۴

به اطلاع کلیه سهامداران محترم می‌رساند با عنایت به مصوبه مجمع عمومی فوق‌العاده مورخ ۱۴۰۴/۶/۲۳ و تفویض اختیار عملی نمودن افزایش سرمایه به هیات مدیره، نظر به اینکه مقرر است سرمایه شرکت از مبلغ ۲۰۶/۸۳۴/۰۰۰ ریال منقسم به ۲۰۶۸۳۴ سهم ۱/۰۰۰ ریالی بانام تا مبلغ ۴۲۱/۰۵۶/۰۰۰ ریال منقسم به ۴۲۱۰۵۶ سهم ۱/۰۰۰ ریالی با نام از محل آورده نقدی سهامداران از طریق صدور ۲۱۴۲۲۲ سهم جدید ۱/۰۰۰ ریالی بانام افزایش یابد. از کلیه سهامداران محترم درخواست می‌شود از تاریخ نشر این آگهی به مدت ۶۰ روز از حق تقدم خود در افزایش سرمایه به نسبت سهم هر یک از سهامداران اقدام نمایند و مبلغ رسمی خرید سهام جدید خود را به شماره حساب ۰۱۰۹۹۳۰۴۲۴۰۰۹ بانک ملی ایران شعبه مرزن‌آباد کد ۹۸۳۸ و شماره شبا IR۹۶۰۱۷۰۰۰۰۰۰۰۰۱۰۹۹۳۰۴۲۴۰۰۹ به نام شرکت خدماتی شهرک صنعتی مرزن‌آباد چالوس واریز و فیش واریزی و مدارک مثبته خود را ظرف مدت مقرر به دفتر شرکت به آدرس استان مازندران، شهرستان چالوس، بخش مرزن‌آباد، شهرک صنعتی مرزن‌آباد، میدان صنعت، دفتر شرکت خدماتی به کدپستی ۴۶۶۴۱۶۱۵۸۹ ارائه نمایند. بدیهی است پس از انقضا مهلت مقرر، هیات مدیره می‌تواند سهام باقیمانده را به سایر متقاضیان واگذار نماید.

هیات مدیره شرکت خدماتی شهرک صنعتی مرزن‌آباد چالوس (سهامی خاص)

آگهی مناقصه عمومی - شماره ۱۰۵_۱۴۰۴/۶

یک واحد تولیدی در نظر دارد اقلام مشروحه ذیل را از طریق برگزاری مناقصه وعقد قرارداد تامین نماید . متقاضیان می توانند در ساعات اداری به منظور دریافت برگ شرایط و مشخصات مناقصه با شماره های ذیل تماس حاصل نمایند و پس از دریافت اسناد مناقصه، پیشنهاد خود را ظرف مدت حداکثر ده روز پس از تاریخ انتشار آگهی داخل صندوق مناقصه شماره ۱۲۱ این واحد تولیدی بیاندازند. پیشنهادهای رسیده درکمیسیون مناقصه باز ونتیجه آن اعلام خواهد شد. این مجموعه در رد یا قبول یک یا تمامی پیشنهاد ها مختار می‌باشد و هزینه درج آگهی به عهده‌ی برنده مناقصه خواهد بود.

۱ -خرید دستگاه اره نواری
۲ - خرید انواع سیم مسی افشان
۳ - خرید دستگاه رنگ الکترواستاتیک
۴ - خرید انواع قطعات مکانیکی (آلومینیومی، فولادی، استیل ، کامپوزیتی، پلی آمید و....)

آدرس: تهران- پاکدشت
شماره تماس: ۳۵۷۶۸۸۴۰ - ۳۵۷۶۸۸۳۵-۳۵۷۶۸۸۳۹-۰۲۱
دورنگار ۳۶۰۷۶۵۹۳-۰۲۱

آگهی اختصاصی موضوع قانون تعیین تکلیف وضعیت ثبتی اراضی و ساختمان های فاقد سند رسمی برابر ماده ۳ و ماده ۱۳ آئین نامه قانون تعیین تکلیف

برابر آراء صادره هیئت موضوع قانون تعیین تکلیف وضعیت ثبتی اراضی و ساختمانهای فاقد سند رسمی مستقر در واحد ثبتی تصرفات مالکانه ۱-مهدی نونهال بشماره شناسنامه ۲۱۱۰۰۰۹۱۰۱ بشماره ملی ۲۱۱۰۰۰۹۱۰۱ صادره از گرگان فرزند بهرام متقاضی کلاسه پرونده ۱۴۰۳۱۱۴۴۱۲۰۰۱۰۰۱۹۷۵ در سه دانگ مشاع از ششدانگ یک قطعه زمین که در آن احداث بنا شده است ۲- زینب جلال بشماره شناسنامه ۱۳۸۴ بشماره ملی ۲۱۲۲۸۶۷۹۳۰ صادره از گرگان فرزند حاج بابا متقاضی کلاسه پرونده ۱۴۰۳۱۱۴۴۱۲۴۸۰۰۰۲۶۶۵ در سه دانگ مشاع از ششدانگ یک قطعه زمین که در آن احداث بنا شده است به مساحت کل ششدانگ ۷۶/۵۰ متر مربع از پلاک شماره ۳- اصلی واقع در اراضی اوزینه بخش ۳ حوزه ثبت ناحیه ۲ گرگان طبق رای صادره حکایت از تصرفات متقاضی دارد لذا به منظور اطلاع عموم مراتب در دو نوبت به فاصله پانزده روز آگهی شود از این رو اشخاصی که نسبت به صدور سند مالکیت متقاضی اعتراض داشته باشند می توانند از تاریخ انتشار اولین آگهی بمدت دو ماه اعتراض خود را با ذکر شماره پرونده به این اداره تسلیم و پس از اخذ رسید ظرف مدت یکماه از تاریخ تسلیم اعتراض به مرجع ثبتی، دادخواست خود را به مرجع ذیصلاح قضایی تقدیم و گواهی تقدیم دادخواست را به این اداره ارائه نمایند.

تاریخ انتشار نوبت اول: ۱۴۰۴/۰۶/۱۲ تاریخ انتشار نوبت دوم : ۱۴۰۴/۰۶/۲۹
شناسه آگهی : ۱۹۹۰۳۲۸

سید عیسی میرکاظمی ـ سرپرست اداره ثبت اسناد واملاک منطقه دو گرگان

آگهی دعوت به مجمع عمومی عادی به طور فوق‌العاده صاحبان سهام شرکت بزرگ رود (سهامی خاص) به شماره ثبت ۷۵۷۸۰ و شناسه ملی ۱۰۱۰۱۲۰۶۶۴۱

بدینوسیله از کلیه سهامداران محترم شرکت بزرگ رود (سهامی خاص) دعوت می شود تا در جلسه مجمع عمومی عادی به طور فوق‌العاده صاحبان سهام که رأس ساعت ۱۱ صبح روز پنجشنبه مورخ ۱۴۰۴/۰۷/۱۰ در محل قانونی شرکت به آدرس استان تهران، شهرستان قدس، بخش مرکزی، دهستان هفت جوی، روستای هفت جوی، هفت جوی، خیابان خاکی، خیابان روشن صنعت، پلاک ۰، طبقه همکف شرکت تولیدی ساختمانی بزرگ رود با کد پستی ۳۷۵۱۳۱۴۱۱۴ برگزار می گردد، حضور به هم رسانند.

دستور جلسه: ۱ - تصویب ترازنامه وحساب سود و زیان شرکت منتهی به سال ۱۴۰۳

هیأت مدیره شرکت بزرگ رود (سهامی خاص)

آگهی تغییرات شرکت سهامی خاص تولیدی و بسته بندی نگین گستر ساعی به شناسه ملی ۱۰۱۰۳۲۴۳۶۴۸ و به شماره ثبت ۱۸۳۵

به استناد صورتجلسه مجمع عمومی عادی بطور فوق العاده مورخ ۱۴۰۴/۰۵/۲۰ تصمیمات ذیل اتخاذ شد اعضاء هیئت مدیره آقای کریم عطاریان به کد ملی ۰۰۴۳۳۱۳۳۰۲ و خانم نداعطاریان به کد ملی ۰۰۸۲۱۱۸۳۵۳ و خانم نوشین عطاریان به کد ملی ۰۰۸۲۵۴۹۹۳۱ برای مدت دو سال انتخاب و با امضاء ذیل این صورتجلسه قبولی خود را اعلام می دارند مؤسسه حسابرسی اطهر (حسابدار رسمی) و به شماره شناسه ۱۰۱۰۰۱۷۷۶۶۱ به سمت بازرس اصلی و آقای سید مجتبی طباطبایی به کد ملی ۰۰۵۲۸۵۵۳۹۲ بعنوان بازرس علی البدل برای مدت یکسال مالی از تاریخ صورتجلسه انتخاب شدند صورتهای مالی مربوط به سال ۱۴۰۳ به تصویب رسید.

اداره کل ثبت اسناد و املاک استان سمنان
مرجع ثبت شرکت‌ها و موسسات غیرتجاری گرمسار (۲۰۰۴۸۷۳)

آگهی فراخوان دعوت به همکاری دانشگاه بناب (نوبت دوم)

دانشگاه بناب

دانشگاه بناب درنظر دارد طرح احداث ساختمان آزمایشگاه و دانشکده های هنر و معماری و عمران این دانشگاه را به صورت مشارکتی واگذار نماید. بدین منظور از سازمانها، ارگانها، شرکت ها و یا پیمانکاران علاقه مند دعوت به همکاری می نماید.علاقه مندان می توانند جهت کسب اطلاعات بیشتر با این دانشگاه **از طریق تلفن ۰۴۱۶۱۸۱۱۱۴۲ جناب آقای حامد اسمعلی شجاع** حاصل نمایند.

دانشگاه بناب

آگهی تغییرات شرکت سهامی خاص تولیدی و بسته‌بندی نگین گستر ساعی به شناسه ملی ۱۰۱۰۳۲۴۳۶۴۸ و به شماره ثبت ۱۸۳۵

به استناد صورتجلسه هیئت مدیره مورخ ۱۴۰۴/۰۵/۲۰تصمیمات ذیل اتخاذ شد آقای کریم عطاریان ،کد ملی ۰۰۴۳۳۱۳۳۰۲ به سمت رئیس هیئت مدیره ۲- خانم نوشین عطاریان ، کد ملی ۰۰۸۲۵۴۹۹۳۱ به سمت نائب رئیس هیئت مدیره ۳- خانم ندا عطاریان ، کد ملی ۰۰۸۲۱۱۸۳۵۳ به سمت عضو هیئت مدیره تعیین گردیدند که بر اساس مواد لایحه اصلاحی قانون تجارت و اساسنامه شرکت وظایف خود را انجام دهند . ب: آقای یاسرگلی تالاری به شماره ملی ۰۰۱۶۷۳۰۶۲۳ به سمت مدیر عامل (خارج از اعضای هیئت مدیره و سهامداران) انتخاب گردید. ج: کلیه اسناد و اوراق بهادار و تعهدآور و بانکی با امضاء رئیس هیئت مدیره همراه با مهر شرکت معتبر و سایر اوراق و نامه های اداری و عادی با امضاء مدیر عامل یا رئیس هیئت مدیره و مهر شرکت معتبر می‌باشد.

اداره کل ثبت اسناد و املاک استان سمنان
مرجع ثبت شرکت‌ها و موسسات غیرتجاری گرمسار (۲۰۰۴۸۷۴)

فرمانده انتظامی سیب و سوران به شهادت رسید

زاهدان–خبرنگارروزنامه جمهوری اسلامی: سرهنگ ابراهیم فضیلتی فرمانده انتظامی شهرستان سیب و سوران که ۲۵ شهریورماه در حمله تروریستی محور خاش– زاهدان مجروح شده بود، به علت شدت جراحات وارده به یاران شهیدش پیوست. در پی حمله تروریستی به خودروی فرمانده انتظامی سیب و سوران، سرهنگ ابراهیم فضیلتی فرمانده انتظامی مجروح و ۲ تن از همرزمانش نیز به شهادت رسیدند. استوار یکم یونس صیاد اربابی و شهید ابراهیم پیری از همرزمان فرمانده انتظامی سیب و سوران بودند که به درجه رفیع شهادت نائل آمدند و پیکر مطهر آنان با حضور پرشور اقشار مختلف مردم مؤمن و ولایت‌مدار سیستان در زابل تشییع شد. پیکر پاک و مطهر شهید ابراهیم فضیلتی نیز صبح دیروز جمعه با حضور گسترده مردم شهید پرور زاهدان تشییع و در گلزار شهدای این شهرستان به خاک سپرده شد

افتتاح بزرگترین جایگاه شارژ وسایل نقلیه برقی تهران در پایانه قورخانه

شهردار منطقه ۱۲ از افتتاح بزرگترین جایگاه شارژ وسایل نقلیه برقی تهران در پایانه قورخانه خبر داد.محمد آیینی با بیان اینکه پروژه افتتاح بزرگترین جایگاه شارژ وسایل نقلیه برقی تهران در پایانه قورخانه با هدف توسعه زیرساخت‌های استفاده از خودروهای برقی و کاهش آلودگی هوا به مرحله بهره‌برداری رسیده است، گفت: این جایگاه در مساحتی بالغ بر ۳۸۰۰ متر مربع با ۱۵ ایستگاه شارژ سریع احداث شده که امکان شارژ همزمان ۱۵ خودرو و اتوبوس برقی را فراهم می‌کند.وی افزود: زمان تقریبی شارژ وسایل نقلیه در این ایستگاه برای هر اتوبوس حدود ۲ ساعت و برای هر تاکسی برقی حدود ۴۰ دقیقه خواهد بود که نشان از سرعت و کارایی بالای این ایستگاه دارد.شهردار منطقه ۱۲ با تأکید بر اینکه احداث این جایگاه در راستای سیاست‌های کلان شهرداری تهران برای توسعه زیرساخت‌های حمل‌ونقل پاک و کاهش آلودگی هوا اجرایی شده است ادامه داد: با راه‌اندازی آن، زمینه برای استفاده گسترده از خودروهای برقی در ناوگان حمل‌ونقل عمومی منطقه ۱۲ فراهم می‌شود و بدون شک شاهد کاهش قابل توجهی در آلودگی هوا و بهبود کیفیت زندگی شهروندان خواهیم بود.

چرا جریمه تخلفات رانندگی سارق را مالک خودرو باید پرداخت کند؟

مالک خودروی سرقتی، پس از کشف خودرو برای ترخیص خودرو باید جریمه‌های رانندگی پیشین را پرداخت کند و در این میان حتی اگر سارق هم مرتکب تخلف رانندگی شده باشد، جریمه‌های مربوطه را هم مالک خودرو باید پرداخت کند.

ثبت اشتباه جریمه برای خودرو یکی از دغدغه‌هایی‌ست که هرچند گستردگی خیلی زیادی ندارد اما مسئله‌ای است که تقریباً همیشگی بوده و تعداد قابل توجهی از رانندگان و مالکان خودروها با ثبت جریمه اشتباهی و صرف زمان برای حضور در مراکز مربوطه و پیگیری برای حذف جریمه اشتباهی مواجه می‌شوند.

یک بخشی از ثبت جریمه‌های اشتباه مربوط به مخدوش کردن پلاک توسط رانندگان متخلف و بخشی هم مربوط به مشکلات دوربین‌های ثبت تخلف است.

اگرچه از زمان وعده ثبت اعتراض آنلاین به جریمه‌های رانندگی زمان زیادی می‌گذرد اما درحال حاضر این امکان، نه در سایت پلیس راهور یعنی «راهور ۱۲۰» ممکن است و نه در اپلیکیشن «پلیس من»؛ معترضان به ثبت جریمه‌ها هم باید با حضور در دفاتر خدمات پلیس اعتراض خود را ثبت و پیگیری کنند.

جدا از مسئله ثبت اشتباه جریمه‌ها و عدم امکان اعتراض آنلاین به جریمه‌های اشتباه، مسئله دیگری که در این زمینه وجود دارد این است که بعضاً جریمه‌هایی برای خودروها ثبت می‌شود که از لحاظ تطبیق مشخصات درج شده در جریمه با مشخصات خودرو اعتراضی به آن وارد نیست اما مالک خودرو هیچ نقش و دخالتی در وقوع این تخلف رانندگی نداشته است.

موضوع درباره ثبت جریمه رانندگی برای خودروهای سرقتی است؛ مالکان خودروهای سرقتی، پس از کشف خودرو و هنگامی که برای تحویل خودرو به مراکز مربوطه مراجعه می‌کنند، ملزم به پرداخت تمام جریمه‌های رانندگی خودرو می‌شوند. در این میان برخی مالکان متوجه می‌شوند که در بازه زمانی که خودرو سرقت شده و در اختیار سارق بوده، جریمه‌هایی برای خودرو ثبت شده است.

این مشکل درحالی برای مالکان خودرو رخ می‌دهد که سرقت خودرو را به مراجع انتظامی گزارش کرده‌اند و کاملاً مشخص است که تخلف یا تخلفات رانندگی زمانی که خودرو در اختیار سارق بوده ثبت شده است اما اپراتور به آنها می‌گوید یا باید تمام جریمه‌ها حتی جریمه‌هایی که مربوط به تخلف زمان سرقت است را پرداخت کنید یا قید ترخیص خودرو را بزنید.

مالکان خودرو هم معمولاً بین پرداخت جریمه‌هایی که هیچ نقشی در وقوع تخلفاتش نداشته و تداوم توقیف خودرو در پارکینگ و صرف زمان طولانی برای اعتراض به این مسئله و پیگیری شکایت، قطعاً به گزینه اول تن می‌دهد و با پرداخت جریمه آقای سارق، خودرو را ترخیص می‌کند.

روستای «اِسپِرِز» سوادکوه بر فراز ابرها

درحالی که گرمای تابستان در کشور بیداد می‌کند، هوای خنک و مه‌آلود ییلاقات سوادکوه دعوتی است برای فرار به دامن طبیعت، جایی که مه‌ها بر فراز ابرها میرقصند. «اسپرز» ییلاقی است که درشهرستان سوادکوه استان مازندران واقع شده. این ییلاق با چشم‌اندازهای کوهستانی، جنگل‌های انبوه و هوای مطبوع، مقصدی جذاب برای گردشگران است. «اسپرز» به ویژه در فصل‌های بهار و تابستان، با گل‌های رنگارنگ و چمنزارهای وسیع، جلوه‌ای زیبا به خود می‌گیرد. همچنین، این منطقه به دلیل آب و هوای خنک و دلپذیرش، محلی مناسب برای استراحت و فرار از گرما در فصل تابستان به شمار می‌رود.

موتورسواران رکورددار حوادث ناگوار تهران

۱۷۰ نفر تصادفات فوتی در شش ماهه اخیر

درحالی که آمار تصادفات فوتی موتورسواران در تهران طی نیمه اول سال ۱۴۰۴ به ۱۷۰ نفر رسیده است، معاون اجتماعی و فرهنگ ترافیک پلیس راهور تهران بزرگ، با ابراز نگرانی از روند افزایشی این حوادث، موتورسواران را بیشترین قربانیان تصادفات در پایتخت معرفی کرد.

سرهنگ فیروز کشیر با اشاره به آمار نگران‌کننده تصادفات موتورسیکلت‌سواران در تهران طی شش‌ماهه نخست سال جاری، گفت: ۱۷۰ نفر از موتورسواران در اثر تصادفات جان خود را از دست داده‌اند و موتورسیکلت‌سواران ۴۷ درصد از کل فوتی‌های ناشی از تصادفات رانندگی در تهران را به خود اختصاص داده‌اند که این آمار بسیار هشدار دهنده است.

معاون اجتماعی و فرهنگ ترافیک پلیس راهور تهران بزرگ در ادامه با اشاره به آمار تصادفات در نیمه دوم سال ۱۴۰۳ افزود: در این بازه زمانی، ۱۳۴ نفر از موتورسیکلت‌سواران در اثر تصادفات جان باختند که این رقم معادل ۴۲ درصد از کل فوتی‌های ناشی از حوادث رانندگی در تهران است.

وی با اشاره به آمار سالانه تصادفات فوتی در سال ۱۴۰۳ گفت: در مجموع، ۲۷۴ نفر موتورسوار در تهران جان خود را در اثر تصادفات از دست داده‌اند که این رقم ۴۴ درصد از کل فوتی‌های تصادفات رانندگی در تهران را شامل می‌شود.

سرهنگ کشیر افزود: موتورسیکلت وسیله‌ای ناایمن است و موتورسواران بیش از سایر کاربران ترافیک در معرض خطر هستند.

وی با تأکید بر استفاده از کلاه ایمنی برای راننده و ترک‌نشین، افزود: ۸۰ درصد فوتی‌های موتورسواران در تهران ناشی از ضربه به سر است. همچنین با آغاز نیمه دوم سال و بارش‌های فصلی، لغزندگی معابر خطر تصادف را افزایش می‌دهد.

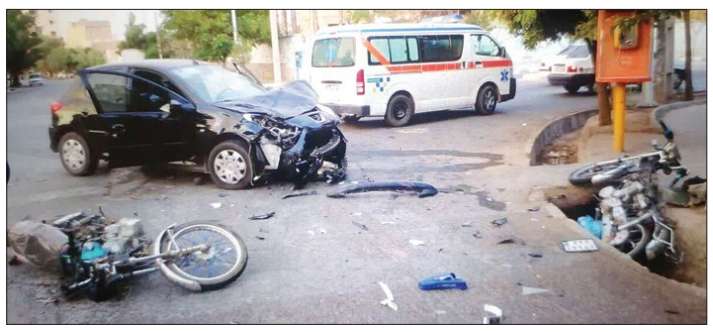

چند نکته مهم درباره کاهش وزن

اغلب افراد همیشه به دنبال بهترین روش لاغری هستند؛ از همین‌رو مدام رژیم‌های غذایی عجیب و غریب را امتحان می‌کنند که پیروی از آنها در بلندمدت امکان‌پذیر نیست.

برخلاف این باور رایج که افزایش سرعت سوخت‌وساز، کلید کاهش وزن است دکتر «کوین هال»، دانشمند برجسته تغذیه و سوخت‌وساز، معتقد است بیشتر مردم برداشت نادرستی از این فرایند زیستی دارند.

به گفته دکتر هال، بسیاری از مردم درک نادرستی از مفهوم سوخت‌وساز دارند و اغلب فکر می‌کنند سوخت‌وساز یعنی اینکه چقدر غذا بخوریم که چاق نشویم یا اضافه وزن پیدا نکنیم. او می‌گوید: سوخت‌وساز در واقع فرایند زیست‌شیمیایی خارق‌العاده‌ای است که غذا و اکسیژن دریافت‌شده را به انرژی و مواد سازنده بدن تبدیل می‌کند.

یکی از باورهای رایج این است که چاقی نتیجه سوخت‌وساز کُند است اما دکتر کوین هال تأکید می‌کند که این تصور نادرست است. او می‌گوید افرادی که جثه بزرگی دارند از جمله افرادداری اضافه‌وزن، معمولا سوخت‌وساز سریع‌تری دارند چراکه بدنشان برای حفظ توده بدنی بیشتر، انرژی بیشتری می‌سوزاند.

هال توضیح می‌دهد که ریشه این سوءتفاهم به پژوهش‌های ابتدایی درباره سوخت‌وساز بازمی‌گردد. محققان در آن پژوهش‌ها به خوداظهاری‌های غذایی شرکت‌کنندگان تکیه کردند، درحالی که افراد چاق، به‌طور متوسط کالری مصرفیشان را کمتر از میزان واقعی اعلام می‌کردند. همین مسئله باعث شد این تصور ایجاد شود که این افراد به‌رغم کالری دریافتی کمتر وزن بیشتری دارند و این به‌دلیل پایین بودن سوخت‌وساز بدنشان است.

اما فناوری‌های مدرن امروزی امکان سنجش دقیق سوخت‌وساز را فراهم کرده‌اند. با اتکا به این روش‌ها، مشخص شده که به طور میانگین نرخ سوخت‌وساز در افراد چاق از افراد لاغر بیشتر است. با این‌همه این باور همچنان پابرجاست که برای درمان چاقی باید سوخت‌وساز را افزایش داد.

هال هشدار می‌دهد تلاش برای دستکاری سوخت‌وساز از طریق دارو خطرناک است. نمونه‌اش داروی شیمیایی «دی‌ان‌پی» (DNP) در دهه ۱۹۳۰ است که سوخت‌وساز را افزایش می‌داد اما عوارضی مانند نابینایی و حتی مرگ به دنبال داشت و خیلی زود از بازار حذف شد. او یادآوری می‌کند که سوخت‌وساز، فرایندی حیاتی و پیچیده است و نمی‌توان بدون پیامدهای جدی آن را به‌دلخواه کم و زیاد کرد.

برخلاف باورِ رایج، روند پیری به‌تنهایی تأثیر چشمگیری بر کند شدن سوخت‌وساز ندارد. دکتر کوین هال توضیح می‌دهد که تا دهه هفتم یا هشتم زندگی، نرخ سوخت‌وساز در بیشتر افراد نسبتا ثابت است و تغییر عمده‌ای در آن ایجاد نمی‌شود.

البته برخی تغییرات بدنی مرتبط با افزایش سن می‌توانند به کاهش مصرف انرژی منجر شوند. برای مثال کاهش توده عضلانی و افزایش توده چربی با بالا رفتن سن رایج است و از آنجا که عضله در مقایسه با چربی، انرژی بیشتری می‌سوزاند، این تغییرات ممکن است موجب کاهش سوخت‌وساز شوند.

به گزارش ایندیپندنت، اما نکته مهم این است که این تغییرات نه قطعی‌اند و نه غیرقابل پیشگیری. به گفته هال، شیوه زندگی، نقشی تعیین‌کننده در این مورد دارد. با تمرین‌های قدرتی منظم دو بار در هفته و مصرف کافی پروتئین، می‌توان از کاهش توده عضلانی جلوگیری کرد و نرخ سوخت‌وساز را در وضعیت پایداری حفظ کرد. بنابراین آنچه با سن تغییر می‌کند الزاما سوخت‌وساز نیست بلکه کیفیت مراقبت ما از بدنمان است.

بسیاری تصور می‌کنند برای کاهش وزن مؤثر باید سوخت‌وساز را بالا نگه داشت و از کند شدن آن جلوگیری کرد. اما به گفته دکتر کوین هال، این برداشت نه‌تنها نادرست است که واقعیت درست عکس آن است. او می‌گوید: افرادی که بیشترین موفقیت را در کاهش وزن و حفظ آن دارند، معمولا کسانی هستند که سوخت‌وسازشان بیش از دیگران کاهش یافته است.

مطالعات او نشان داده‌اند که میزان کند شدن سوخت‌وساز بر کاهش وزن و ثبات آن در بلندمدت تأثیری ندارد. به بیان دیگر کاهش سوخت‌وساز، بخش طبیعی فرایند لاغر شدن است و به جای مقابله با آن باید آن را بخشی از سازوکار تطبیقی بدن دانست.

توزیع بیش از ۵ هزار بسته نوشت‌افزار در مرحله دوم طرح «نسیم مهربانی» در منطقه ۱۹

شهردار منطقه ۱۹ از اجرای مرحله دوم طرح «نسیم مهربانی» خبر داد و گفت: بیش از ۵ هزار بسته نوشت‌افزار با مشارکت خیرین میان خانواده‌های کم‌برخوردار توزیع خواهد شد.حسین اخگرپور افزود: در آستانه سال تحصیلی جدید و در قالب برنامه «استقبال از مهر»، مرحله دوم طرح «نسیم مهربانی» با همت کمیته خیرین مکتب‌العباس منطقه ۱۹ اجرا خواهد شد.وی افزود: در این طرح بیش از ۵ هزار بسته نوشت‌افزار تهیه و بین خانواده‌های کم‌بضاعت توزیع خواهد شد تا دانش‌آموزان این خانواده‌ها بتوانند سال تحصیلی را بدون دغدغه آغاز کنند.اخگرپور با قدردانی از خیرین مشارکت‌کننده در این برنامه گفت: حمایت از اقشار کم‌برخوردار به‌ویژه دانش‌آموزان، یکی از اولویت‌های شهرداری منطقه ۱۹ است و تلاش می‌کنیم با همراهی خیرین و نهادهای مردمی زمینه‌های لازم برای ارتقای عدالت آموزشی را فراهم کنیم.

تشکیل پرونده قضایی برای سارقان مسلح ۸ کیلو طلا از پاساژ گل‌سنتر درگهان

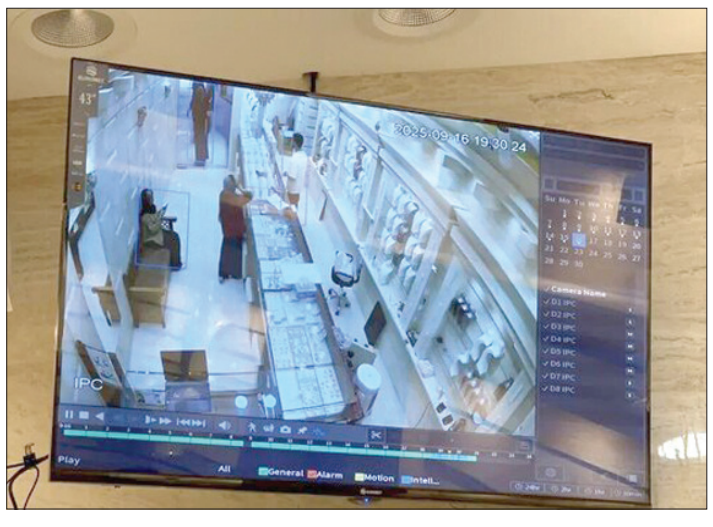

دادستان قشم از تشکیل پرونده قضایی برای سارقین مسلح ۸ کیلو طلا از پاساژ گل‌سنتر درگهان و آغاز عملیات شناسایی و دستگیری آنها خبر داد.عبدالرزاق نریمانی دادستان عمومی و انقلاب شهرستان قشم با اعلام تشکیل پرونده قضایی برای سارقین مسلح طلافروشی در پاساژ گل‌سنتر درگهان، جزئیات این پرونده را تشریح کرد. نریمانی گفت: این سرقت در ساعت ۱۹:۲۴ توسط پنج فرد مسلح انجام شده است که با تیراندازی و ایجاد رعب و وحشت، حدود هشت کیلوگرم طلا را از یک واحد صنفی به سرقت برده‌اند و با یک دستگاه خودروی سمند سفید از محل گریخته‌اند.این مقام قضایی افزود: سارقان به سرعت و در کمتر از شش دقیقه از محل مورد نظر گریخته‌اند.

نریمانی افزود: در جریان تیراندازی، یک نفر به طور سطحی مجروح شد و بررسی‌ها نشان می‌دهد این اقدام با نقشه‌ای از پیش طراحی‌شده انجام شده است. بلافاصله پس از اعلام سرقت، نیروهای انتظامی و امنیتی عملیات گسترده‌ای را برای شناسایی و دستگیری متهمان آغاز کردند.

جدول ۸۱۴۶

افقی :

۱ – غرض و کلک – دیوانگی ۲ – پایتخت اسپانیا – کارگردان عملیات ۱۲۵ ، ۳ – کلام معتبر – پایتخت کره‌جنوبی – شاهد – درک ۴ – هدایت کردن – آخرین نازی – اگر آن نپرد برق همیشه هست – ماله برزگران ۵ – گندم کوبیده – مظهر قدرت – شیر نر ۶ – مرشد – جنگ صدر اسلام ۷ – آبگیر – پهلوان – موجها ۸ – بهره وام – گماشتن ۹ – کتابهای بزرگ – راه میانبر – من و تو ۱۰ – لک دار – چراگاه ایلات ۱۱ – اولین سلسله پادشاهی ایران – آشکار – آخر هر ماه قمری ۱۲ – بدشگون – هدف تیر – پراکندگی – امر به یافتن ۱۳ – ضم وارونه – زیب و زینت – همانندان – بند دست ۱۴ – امر به نواختن – از اسطوره های یونانی ۱۵ – وزن کننده – اثری از ابوالفضل رکنی

عمودی :

۱ – حشره چسبنده – دلواپس – موش خرما ۲ – صوت – خشک است و بسیار جدی – خالص ۳ – دریا – کمانگیر اساطیری – تنگدستی – زن برعکس ۴ – ابریشم ناخالص – ظروف آشپزخانه – نخستین امپراتوری جهان – صدا ۵ – پیشکش – ذلت – بانگ نماز ۶ – فرایند – تعیین مالیات در دارایی ۷ – سال ترکی – طناب بلند ۸ – دشمن سرسخت – آرواره – یکدندگی – صدمه و آسیب ۹ – شخصیتی در شاهنامه – نزاکت ۱۰ – گامت ماده – شکر گفته شده ۱۱ – عروس به خانه بخت میبرد – پیل الکتریکی – سرگرمی ۱۲ – مادر بزرگ – مدل وارونه – بریدن شاخه های اضافه درخت – کلمه پرسشی ۱۳ – سوسن زرد – نوعی خرما – کیسه وسایل خیاطی – ناخن ستور ۱۴ – نوعی از مار که دم ندارد – کر – ناپخته ۱۵ – مروارید – یهر – کودک

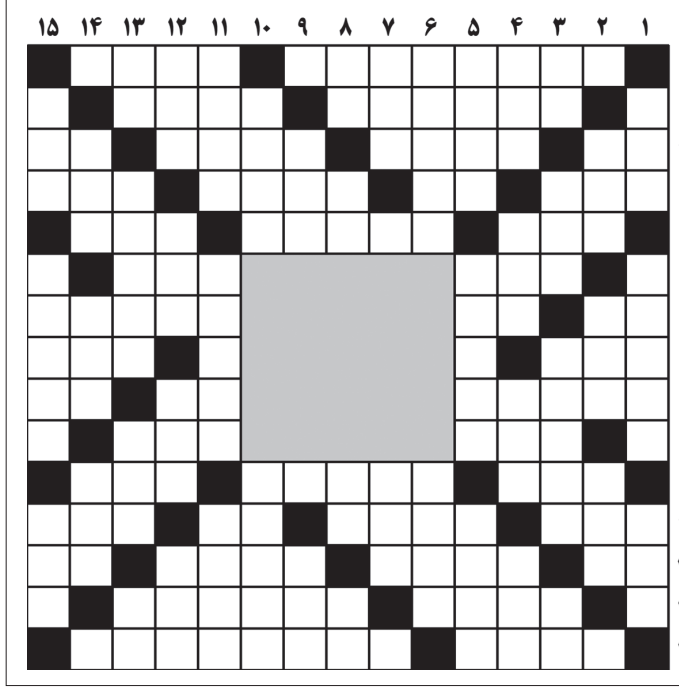

حل جدول ۸۱۴۵

	۱	۲	۳	۴	۵	۶	۷	۸	۹	۱۰	۱۱	۱۲	۱۳	۱۴	۱۵
۱	■	ک	و	ی	ی	م	ب	ر	ا	■	پ	ا	م	س	■
۲	ف	■	ا	ن	ش	ع	ا	ب	■	و	ل	ت	ر	■	ن
۳	ی	خ	■	ک	م	ر	ک	■	غ	ر	ی	و	■	ا	ا
۴	ل	ی	ا	■	ی	ا	■	س	ن	ه	س	■	ن	ج	س
۵	■	ش	ر	ف	■	ج	و	ن	ی	و	■	ز	ا	ل	■
۶	م	■	ج	ل	ا	■	■	■	■	■	ن	ی	م	■	م
۷	ر	ا	■	ه	ر	■	■	■	■	■	ق	د	ی	م	ی
۸	ت	ا	ب	■	و	■	■	■	■	■	ا	■	ه	ن	ر
۹	ب	ا	ر	ب	ی	■	■	■	■	■	ر	پ	■	ت	ا
۱۰	ه	■	ل	ک	ن	■	■	■	■	■	ه	ن	ی	■	ب
۱۱	■	ج	ی	م	■	س	گ	ا	ل	ش	■	س	و	ت	■
۱۲	ب	ن	ز	■	ع	ب	ی	ر	■	ر	ق	■	م	پ	ر
۱۳	ن	ب	■	ک	س	ا	ن	■	ی	ا	ب	و	■	ق	م
۱۴	ک	■	غ	ا	ر	ت	■	ک	ا	ر	ا	ت	ه	■	ز
۱۵	■	ا	ل	س	ت	■	خ	ا	ن	ه	د	و	س	ت	■

توصیه‌های پلیس برای پیشگیری از سرقت موبایل در معابر عمومی

کارشناسان پلیس آگاهی با اشاره به افزایش سرقت تلفن همراه در معابر عمومی، از شهروندان خواستند تا با رعایت نکات ایمنی، فرصت ارتکاب جرم را از سارقان بگیرند.

پلیس آگاهی با تأکید بر اینکه رعایت توصیه‌های امنیتی ازسوی مردم نقش مهمی در کاهش جرایم خرد دارد، مجموعه‌ای از راهکارهای کاربردی برای پیشگیری از سرقت تلفن همراه را ارائه داد.

براساس این توصیه‌ها، شهروندان باید از حمل تلفن همراه در دست هنگام راه رفتن یا مکالمه در معابر شلوغ خودداری کنند. همچنین هنگام استفاده از گوشی در وسایل نقلیه عمومی لازم است هوشیاری کامل داشته باشند و پس از پایان کار، گوشی را در محل امن قرار دهند.

پلیس آگاهی هشدار داده است که نمایش گوشی‌های گران‌قیمت در انظار عمومی می‌تواند سارقان را تحریک کند. شهروندان در صورت نیاز به مکالمه در فضای باز نباید در مکان‌های خلوت یا تاریک توقف کنند، بلکه باید کنار جمعیت یا نزدیک اماکن عمومی بایستند.

به گفته کارشناسان پلیس، نصب نرم‌افزارهای امنیتی و قابلیت ردیابی (GPS) روی گوشی، رمزگذاری اطلاعات شخصی، عکس‌ها و حساب‌های بانکی می‌تواند در شناسایی و بازگرداندن گوشی‌های سرقتی مؤثر باشد.

این توصیه پلیس آگاهی همچنین بر آموزش کودکان و نوجوانان درباره خطرات حمل گوشی در معابر تأکید کرده است؛ چراکه این گروه سنی بیشتر در معرض سرقت قرار می‌گیرند.

۳ ماده خوراکی که می‌توانند باعث ریزش مو شوند

سلامتی مو تنها به ژنتیک محدود نمی‌شود بلکه به عوامل غیروراثتی نظیر تغذیه نیز وابسته است.

اگر هنگام یک دوش طولانی و داغ، متوجه شدید ریزش موهایتان بیشتر شده است، شاید بد نباشد عادت به نوشیدن نوشابه را دوباره بررسی کنید چرا که طبق یک بررسی جدید، مصرف زیاد نوشیدنی‌های شیرین می‌تواند با ریزش مو مرتبط باشد.

مروری جدید بر مطالعات پیشین نشان می‌دهد مصرف زیاد نوشابه و الکل با افزایش ریزش مو مرتبط است، درحالی که مواد مغذی مانند ویتامین دی، آهن، پروتئین، سویا و سبزیجات چلیپایی می‌تواند از ریزش و نازک شدن مو پیشگیری کند.همچنین این بررسی نشان داده است که مصرف دُزهای بالای ویتامین آ هم می‌تواند برخی از انواع آلوپسی (طاسی) را بدتر کند.

به گزارش «ایندیپندنت»، متخصصانی از پرتغال ۱۷ مطالعه را بررسی کردند که در مجموع بیش از ۶۱ هزار شرکت‌کننده داشته و بیشتر آنها زن بودند. آنها در نظر داشتند تأثیر غذاها و مواد مغذی خاص را بر سلامتی مو ارزیابی کنند. متخصصان برآورد کردند حدود ۳,۳ میلیارد نفر در جهان ممکن است به‌نوعی با ریزش مو مواجه باشند، هرچند این عدد هم احتمالا کمتر از آمار واقعی است زیرا سایر اشکال آلوپسی یا ریزش موقتی موها را در نظر نمی‌گیرد.

این تیم تخصصی دریافت درحالی که مواد مغذی خاص مانند ویتامین دی، آهن و پروتئین برای موهای سالم و قوی حیاتی هستند، نوشیدن نوشابه و الکل با نازک‌تر شدن و ریزش مو ارتباط دارند.

براساس این مطالعه، مردان جوانی که بیش از ۳,۵ لیتر نوشابه در هفته (حدود ۱۰ قوطی) مصرف می‌کردند، بیشتر احتمال داشت که ریزش مو گزارش کنند. این مواد غذایی موجب ترشح بیش از حد سبوم می‌شوند و این امر رشد میکروب‌های روی پوست سر را افزایش می‌دهد. در نتیجه، تحریک و التهاب تشدید می‌شود و به ریزش مو کمک می‌کند.

با این حال، تنها نوشابه مقصر نیست. این متخصصان دریافتند که الکل هم اثر مشابهی دارد و برخی مطالعات، آن را با سفیدی زودرس و افزایش ریزش مو مرتبط دانسته‌اند. همچنین مشخص شد دزهای بالای ویتامین آ با بدتر شدن برخی انواع آلوپسی مرتبط است.

این مرور نظام‌مند شواهدی هم یافت مبنی بر اینکه مصرف مواد مغذی خاص می‌تواند با بهبود سلامتی مو همراه باشد. افراد با سطح بالاتر ویتامین دی کمتر دچار ریزش موی شدید بودند. رشد موی کسانی که مکمل آهن مصرف می‌کردند نیز بهتر بود. نویسندگان همچنین یادآور شدند که کمبود پروتئین موجب کاهش ضخامت و رنگ مو می‌شود. شرکت‌کنندگانی هم که رژیم غذایی غنی ازسویا و سبزیجات چلیپایی داشتند، ریزش موی کمتری گزارش کردند که احتمالا به دلیل خواص ضدالتهابی این مواد غذایی است.

نویسندگان نتیجه گرفتند که رژیم غذایی و دریافت مواد مغذی می‌تواند در سلامتی مو نقشی معناداری ایفا کند و برای آنکه موها تا حد امکان ضخیم و درخشان باقی بمانند، بهترین راه، کاهش مصرف نوشیدنی‌های شیرین و تمرکز بر دریافت مواد مغذی کلیدی است.

صدای شما

تلفن تماس ۹ - ۷۷۶۴۴۴۲۰ (داخلی ۳۴)
همه روزه بجز پنجشنبه‌ها ازساعت ۱۰/۳۰ تا ۱۲

***علی‌آبادی از تهران:** لطفاً مسئولین امر نسبت به خرابی پله‌برقی پل‌های عابرپیاده اقدام نمایند. برخی از پل‌های هوایی در جاهای پررفت و آمد قرار دارد و حجم زیادی از مردم از آن استفاده می‌کنند.

نامه های شما

خوانندگان محترم لطفا نامه های خود را حداکثر در یک صفحه با خط خوانا با قید نام - نشانی و تلفن تماس ارسال نمایید

لزوم نصب کنتورهای جداگانه برای مجتمع‌های مسکونی

این که سازندگان مجتمع‌های بالای ۴ طبقه یا در زمین‌های بیشتر از ۱۰۰۰ مترمربع باید در پشت بام‌هایشان پنل خورشیدی نصب کنند، برای کمک به تأمین برق آنها بسیار مفید است که‌ای کاش وزارت نیرو برای جداسازی کنتورهای آب مجتمع‌ها هم فکری بکنند، زیرا به عنوان مثال برای مجتمع‌های ۸ واحدی ما هر دوره بیش از ۵ میلیون تومان آب بها می‌آید و این در شرایطی است که بعضی همسایگان آب بیشتری مصرف می‌کنند.

یک شهروند

فاکتورهای کاغذی از اول دی اعتبار نخواهند داشت

رئیس کل سازمان امور مالیاتی کشور با تأکید بر اجرای قانون مالیات بر ارزش افزوده به صورت سیستمی گفت: از ابتدای دی‌ماه امسال هیچ فاکتور کاغذی اعتبار قانونی ندارد و تمامی صورت‌حساب‌ها باید به شکل الکترونیکی صادر شود.

سیدمحمد سبحانیان در جلسه شورای گفت‌وگوی دولت و بخش خصوصی آذربایجان غربی گفت: اجرای این قانون به موجب مصوبه شورای عالی سران با تأخیر دو ساله آغاز شد و درحال حاضر به صورت کامل درحال اجراست. وی افزود: مجلس در کنار پیش‌بینی مشوق‌های مناسب، جرایم سنگینی نیز برای عدم اجرای این قانون تعیین کرده است.

به گفته رئیس کل سازمان امور مالیاتی، در صورت عدم صدور صورت‌حساب الکترونیکی، معافیت‌های مالیاتی به طور خودکار لغو خواهند شد. سبحانیان با تأکید بر اینکه امکان حذف معافیت مالیاتی از طریق بخشنامه وجود ندارد و خلاف قانون است، افزود: در عین حال، امکان بخشودگی جرایم برای مؤدیان وجود دارد.

وی گفت: رویکرد نظام مالیاتی درحال گذار از مالیات ستانی سنتی به هوشمند و محدود کردن مداخلات انسانی است. سبحانیان افزود: یکی از مهم‌ترین خروجی‌های قانون پایانه‌های فروشگاهی و سامانه مودیان، محاسبه سیستمی مالیات بر ارزش افزوده است.

رئیس کل سازمان امور مالیاتی گفت: در فاصله زمانی تصویب قانون پایانه‌های فروشگاهی تا زمان اجرای آن، اطلاع‌رسانی‌های مختلف در این زمینه صورت گرفت و البته مشوق‌های جدی همچنین جرائم سنگین ذیل این قانون در مجلس در نظر گرفته شد.

سبحانیان با اشاره به اینکه ماهانه ۲ میلیارد فقره صورتحساب الکترونیکی دریافت می‌کنیم، گفت: اگر مودی حتی یک صورتحساب الکترونیکی در سامانه صادر کرده باشد، مانع حذف معافیت مالیاتی مربوطه است مزید بر اینکه در خصوص بخشودگی حتما مساعدت لازم صورت می‌گیرد.

وی با اشاره به اینکه قبل از ابلاغ یک قانون حتما آموزش‌ها و اطلاع‌رسانی‌های لازم صورت می‌گیرد، افزود: مودیان باید در جریان قانون جدید التصویب قرار گیرند. سبحانیان گفت: قانونگذار تشویق‌های خوبی برای کسانی که تکالیف قانونی خود را انجام می‌دهند در نظر گرفته است و ما قطعا همراه مودیان هستیم و ابتدا مشوق‌ها را اعمال می‌کنیم.

رئیس کل سازمان امور مالیاتی با اشاره به اینکه سرعت دهی به روند استرداد در مالیات بر ارزش افزوده با صدور و ثبت صورتحساب‌های الکترونیکی در دستور کار است گفت: برای اولین بار در کشور در ماه گذشته ۳,۵ همت استرداد مربوط به ۲۰۰ تا ۳۰۰ مودی صورت گرفت.

سخنگوی صنعت آب:
پاییز کم‌بارشی در راه است

سخنگوی صنعت آب با تأکید بر اینکه هر بارشی لزوماً منجر به تقویت منابع آبی نمی‌شود، گفت: پیش‌بینی‌ها حاکی از پاییز کم‌بارش است و بر همین اساس، وزارت نیرو تأمین آب را با فرض بدبینانه برنامه‌ریزی کرده است.

عیسی بزرگ زاده در گفت‌وگو با ایسنا، با بیان اینکه هر بارشی، بارش مؤثر محسوب نمی‌شود، اظهار کرد: بارشی را مؤثر می‌دانیم که بتواند خاک تشنه را سیراب کرده و به مرحله رواناب برسد؛ روانابی که در آبراه‌ها جریان یافته، رودخانه‌ها را تغذیه کند و در نهایت پشت سدها جمع شود.

وی افزود: اگر چنین فرآیندی رخ ندهد، بارش تنها به خیس شدن خیابان‌ها و خنکی هوا منجر خواهد شد و معنای افزایش منابع آبی را ندارد. سخنگوی صنعت آب با اشاره به هشدارهای سیلابی توضیح داد: این هشدارها درست است، اما پیش‌بینی‌ها نشان می‌دهد پاییز کم‌آبی خواهیم داشت. بر همین اساس وزارت نیرو در فصل پاییز با سناریوی بدبینانه برای تأمین آب برنامه‌ریزی کرده است.

بزرگ‌زاده تأکید کرد: انسان به امید زنده است، اما زمانی که گزارش‌های هواشناسی نشان می‌دهد اتفاق خاصی از نظر بارش در پیش نیست، وظیفه ما به‌عنوان مسئول این است که بر همان اساس برنامه‌ریزی کنیم. وی افزود: نمی‌توان آب مشترکان را قطع کرد، به همین دلیل تصمیمات لازم بر پایه فرض‌های بدبینانه گرفته شده است.

مدیر گروه عمران و شهرسازی مرکز پژوهش‌های مجلس:
۱۹ میلیون نفر ساکن بافت‌های ناکارآمد هستند

مدیر گروه عمران و شهرسازی مرکز پژوهش‌های مجلس گفت: ۱۰ میلیون نفر از ۱۹ میلیون ساکن بافت‌های ناکارآمد در خانه‌های ناپایدار زندگی می‌کنند.

به گزارش ایلنا، صدوسی‌ویکمین نشست تخصصی «نوسازی و اعیانی‌سازی در بافت‌های ناکارآمد شهری» با حضور ۷۰۰ نفر از متخصصان و علاقه‌مندان به‌صورت حضوری و برخط و توسط پژوهشکده سوانح طبیعی برگزار شد و به بررسی چرخه اعیانی‌سازی، چالش‌های اقتصادی و اجتماعی و راهکارهای پیشگیری از طرد ساکنان پرداخت.

مجید روستا، عضو هیات‌مدیره شرکت بازآفرینی شهری ایران، نوسازی را فرآیندی برنامه‌ریزی‌شده در ابعاد ایمنی، اجتماعی، فرهنگی، اقتصادی و زیست‌محیطی برای ارتقای تاب‌آوری و حفظ هویت محلی تعریف کرد. وی اعیانی‌سازی را پدیده‌ای بازار محور دانست که منجر به افزایش ارزش زمین و جابه‌جایی ساکنان کم‌درآمد می‌شود. چرخه معمول این گذار از فرسودگی و کمبود خدمات آغاز شده، با مداخلات نوسازی و ورود سرمایه ادامه یافته و با جهش قیمت و جابه‌جایی اجتماعی به اوج می‌رسد.

روستا گفت: سیاستگذاری صحیح، توجه به معیشت ساکنان و ایجاد فضاهای شهری باکیفیت می‌تواند مانع از تبدیل نوسازی به اعیانی‌سازی شود، هرچند گاهی این روند اجتناب‌ناپذیر است. وی با استناد به تجارب جهانی و داخلی، رویکرد، قوانین و اولویت دادن به منافع جوامع محلی را تعیین‌کننده موفقیت پروژه‌ها دانست.

روستا گفت: سیاست‌های مسکن حمایتی، حمایت ویژه از مستأجران، برقراری تعادل اجتماعی – اقتصادی و برنامه‌ریزی یکپارچه میان دولت، شهرداری، بخش خصوصی و جامعه محلی در دستور کار قرار گیرد و هشدار داد نوسازی بدون همراهی اقتصادی و فرهنگی، اثرات منفی اعیانی‌سازی را ناگزیر خواهد کرد.

افتتاح بزرگ‌ترین پایگاه امداد و نجات معادن ایران در طبس

پایگاه توسعه ایمنی و امداد و نجات معادن پروده با حضور وزیر صمت در شهرستان طبس به بهره‌برداری رسید. پایگاه امداد و نجات معادن زغال‌سنگ طبس با سرمایه‌گذاری دو هزار و ۲۰۰ میلیارد ریالی توسط ایمیدرو احداث و بهره‌برداری شد. این پایگاه با مساحت ۱۵ هزار مترمربع و زیربنای چهار هزار و ۲۰۰ مترمربع، برای ارتقاء ایمنی و خدمات امدادی در معادن منطقه تجهیز شده و زمینه اشتغال ۴۵ نفر را فراهم کرده است.

وزیر صنعت، معدن و تجارت در حاشیه افتتاح این پایگاه امداد گفت: معادن زغال‌سنگ از جمله معادن پرخطر کشور هستند و ایجاد پایگاه امداد و نجات، گام بزرگی برای ارتقای ایمنی کارگران محسوب می‌شود. سیدمحمد اتابک افزود: امروز در سالگرد حادثه معدن طبس وظیفه داشتیم بار دیگر در کنار مردم این منطقه حضور یابیم و با خانواده معدنکاران ابراز همدردی کنیم.

وی با بیان اینکه در این سفر سه اقدام مهم در حوزه معادن زغال‌سنگ منطقه انجام شد، افزود: احداث و بازگشایی راه دسترسی معادن با مشارکت سازمان توسعه و شرکت‌های معدنی، ایجاد ایستگاه امداد و نجات کاملاً مجهز برای ارتقای ایمنی و رسیدگی به مصدومان احتمالی حوادث معدنی و همچنین اجرای پروژه مکانیزاسیون معادن زغال‌سنگ که با استفاده از سرمایه‌گذاری خارجی و در قالب فاینانس در دست اجراست از جمله این اقدامات است. وزیر صنعت، معدن و تجارت تأکید کرد: با توجه به پرخطر بودن معادن زغال سنگ، مکانیزه شدن استخراج علاوه بر افزایش بهره‌وری، در کاهش حوادث و صدمات جانی بسیار مؤثر خواهد بود. اتابک از

همدلی و همراهی استاندار، نمایندگان مجلس و مسئولان خراسان جنوبی در پیشبرد این پروژه‌ها قدردانی و ابراز امیدواری کرد با ادامه این روند، شرایط معادن زغال‌سنگ منطقه به استانداردهای مطلوب نزدیک‌تر شود.

پایگاه امداد و نجات معادن زغال‌سنگ طبس با سرمایه‌گذاری ۲۲۰۰ میلیارد ریال توسط ایمیدرو ساخته شده و با مساحت ۱۵ هزار مترمربع و زیربنای ۴۲۰۰ مترمربع، علاوه بر ارتقای ایمنی، زمینه اشتغال ۴۵ نفر را نیز فراهم کرده است. سید محمد اتابک، همچنین از جاده‌های معادن پروده، جاده‌های پروده ۴ و پروده شرقی و پایگاه امداد و نجات معادن زغال‌سنگ طبس بازدید کرد و به دلجویی از خانواده‌های جان‌باختگان حادثه معدن طبس نیز پرداخت.

همزمان با حضور وزیر، عملیات بهسازی جاده اصلی معادن پروده با اعتبار بالغ بر ۲۵۰۰ میلیارد ریال آغاز شد. این جاده ۵۵ کیلومتری شامل زیرسازی، کشی خط و روکش مسیر طبس، پروده و معادن اصلی زغال‌سنگ است و بیش از ۱۰ هزار نفر نیروی انسانی و ۱۷ مجموعه ماشین‌آلات معدنی و حمل‌ونقل در اجرای آن مشارکت دارند. پروژه بهسازی و احداث جاده معدن پروده ۴ و پروده شرقی نیز با سرمایه‌گذاری حدود ۵۵۰۰ میلیارد ریال به بهره‌برداری رسید. این مسیر ۱۶ کیلومتری با عملیات زیرسازی، کشی خط، علامت‌گذاری و آسفالت کامل، زیرساخت مهمی برای منطقه معدنی پروده فراهم کرده است.

قانون جامع زغال‌سنگ، امنیت شغلی کارگران را تضمین می‌کند

وزیر صنعت، معدن و تجارت در حاشیه مراسم سالگرد جان‌باختگان معدن زغال‌سنگ طبس در جمع خبرنگاران با اشاره به تعهدات دولت برای حمایت از خانواده‌های حادثه‌دیدگان گفت: تمامی تعهدات دستگاه‌های مختلف از جمله وزارت راه و شهرسازی، وزارت کار، وزارت صمت و نهاد ریاست‌جمهوری به‌طور کامل اجرایی شده است. سیدمحمد اتابک گفت: تمامی تعهدات دستگاه‌های مختلف از جمله وزارت راه و شهرسازی، وزارت کار، وزارت صمت و نهاد ریاست‌جمهوری به‌طور کامل اجرایی شده است. اتابک با بیان اینکه پیام رئیس‌جمهور در این مراسم به خانواده‌ها ابلاغ شد، گفت: امیدواریم یاد و نام جان‌باختگان معدن همواره زنده بماند و روحشان قرین رحمت الهی باشد.

وی به تصویب قانون جامع زغال‌سنگ در مجلس اشاره کرد و افزود: در این قانون مسائل مهمی از جمله امنیت شغلی، شرایط کاری و حقوق کارگران معدن دیده شده که می‌تواند بسیاری از مشکلات این حوزه را برطرف کند. وزیر صمت با تأکید بر اینکه معادن زغال‌سنگ جزو پرمخاطره‌ترین معادن دنیا هستند، گفت: توجه ویژه به ایمنی باید در اولویت قرار گیرد تا شاهد حوادث تلخ مشابه نباشیم.

یک مقام صنفی خبر داد:
الزام ثبت برنج ایرانی در سامانه جامع انبارها

رئیس اتحادیه بنکداران مواد غذایی تهران از لزوم ثبت برنج خارجی در سامانه بازارگاه و برنج ایرانی در سامانه جامع انبارها از ۱۵ شهریورماه امسال خبر داد و گفت: این اقدام به منظور کاهش نوسانات و کنترل بازار برنج انجام می‌شود.

رضا کنگری در گفت‌وگو با ایرنا، درباره وضعیت بازار برنج داخلی گفت: اکنون علت گرانی برنج ایرانی کاهش عرضه و افزایش تقاضا است به طوری که کشاورزان به دلیل سابقه قیمتی برنج طی سال گذشته امسال اقدام به فروش محدود برنج در بازار کرده‌اند که این امر منجر به افزایش قیمت‌ها شده است. رئیس اتحادیه بنکداران مواد غذایی تهران افزود: با توجه به کاهش عرضه برنج توسط کشاورزان، همچنان دلالان و شرکت‌های بزرگ درحال خرید محصول هستند. وی با اشاره به الزام ثبت برنج ایرانی در سامانه جامع انبارها از ۱۵ شهریورماه امسال گفت: در پی اجرای این مصوبه ستاد تنظیم بازار تمامی برنج داخلی و خارجی به منظور نرخگذاری و شفافیت در توزیع باید در سامانه بازارگاه و سامانه جامع انبارها ثبت شود تا محصول با قیمت مناسب و به صورت مستقیم به دست مصرف کنندگان برسد.

به گفته کنگری، این بدان معناست که با ارائه برنج توسط کشاورزان به شالیکوبی‌ها میزان تولید در سامانه جامع انبارها ثبت و نرخگذاری می‌شود. رئیس اتحادیه بنکداران مواد غذایی ایران گفت: در پی رفع ممنوعیت واردات برنج خارجی واردات برنج هندی از ۸۶ هزار تومان به ۵۵ هزار تومان کاهش یافت که تأثیر مثبتی بر بازار داشته است. اما برنج پاکستانی هنوز بالاتر از قیمت مصوب یعنی ۶۶ هزار و ۳۰۰ تومان در بازار عرضه می‌شود زیرا به دلیل

کمبود واردات و شباهت آن به برنج ایرانی، برخی با اختلاط آن، به نام برنج ایرانی عرضه می‌کنند. وی افزود: اکنون قیمت هر کیلوگرم برنج پاکستانی در بنکداری‌ها بین ۹۰ تا ۱۲۵ هزار تومان است که ناشی از کمبود عرضه و اختلاط برنج خارجی با ایرانی است. کنگری یادآور شد: سال گذشته در این زمان واردات برنج خارجی ممنوع بود اما امسال ممنوعیت واردات برداشته شده و برنج خارجی به وفور درحال واردات است که تأثیر مثبتی بر بازار گذاشته است.

رئیس اتحادیه بنکداران مواد غذایی ایران با بیان اینکه برنج‌های هاشمی و طارم درجه یک پس از کاهش قیمت در فصل برداشت، به طور مجدد افزایش نرخ پیدا کرد، گفت: اکنون قیمت هر کیلوگرم برنج شمال از جمله برنج درجه یک و پرمحصول بین ۱۹۰ تا ۳۰۰ هزارتومان به فروش می‌رسد. وی با اشاره به اینکه پیش از فصل برداشت هر کیلوگرم برنج ایرانی درجه یک بین ۳۰۰ تا ۴۰۰ هزارتومان به فروش می‌رسید گفت: اکنون بنکداری‌ها قیمت هر کیلوگرم برنج شمال را ۳۰۰ هزار تومان خریداری و با حاشیه سود ۳۲۰ هزار تومان می‌فروشند و با سود خرده فروشی‌ها و کرایه حمل و نقل با نرخ ۳۵۰ هزارتومانی به دست مصرف کنندگان می‌رسد. کنگری تصریح کرد: قیمت هر کیلوگرم برنج پرمحصول نیز بین ۱۹۰ تا ۱۹۵ هزار تومان توسط بنکداری‌ها خریداری می‌شود که با احتساب ۱۵ درصد سود بنکداری، کرایه حمل و نقل و سود خرده فروشی باید به دست مصرف کنندگان برسد.

رئیس اتحادیه بنکداران مواد غذایی ایران برای تنظیم بازار کالاهای اساسی تک نرخی کردن ارز، رفع ممنوعیت واردات برنج در فصل برداشت محصول و شکستن انحصار را پیشنهاد داد و گفت: کالاهای اساسی که با ارز ترجیحی ۲۸ هزار و ۵۰۰ تومان وارد کشور می‌شوند با نرخ مصوب به دست مصرف کنندگان نهایی نمی‌رسد که با تک نرخی کردن ارز می‌توان مابه التفاوت آن را به دهک‌های هدف پرداخت کرد.

وی افزود: همچنین، برداشتن ممنوعیت واردات برنج داخلی و آزادسازی فعالیت‌های اقتصادی برای شکستن انحصار و ایجاد رقابت، از دیگر پیشنهادات است که می‌تواند بازار را متعادل کند. کنگری با اشاره به اینکه بخش کشاورزی ایران خصوصی است و کشاورزان می‌توانند با محدودیت‌هایی در عرضه نوسانات بازار را تشدید کنند گفت: این مهم نیازمند مدیریت و نظارت مؤثر بر مبدا، سامانه‌های بازارگاه و جامع انبارداری و عرضه است تا از قاچاق و احتکار کالاهای اساسی جلوگیری و بازار برنج تثبیت شود.

چرا ۲۰ میلیارد دلار ارز صادراتی هنوز به چرخه اقتصاد بازنگشته است؟

وقتی از مجموع ۵۷ میلیارد دلار صادرات غیرنفتی در سال ۱۴۰۳ حدود ۲۰ میلیارد دلار ارز به چرخه اقتصاد کشور بازنگشته، این پرسش بزرگ مطرح می‌شود؛ آیا چنین خروج عظیم ارزی از مجرایی غیرقانونی صورت گرفته است یا در خفا و در سایه مصوبات رسمی؟!

به گزارش خبرگزاری تسنیم، در شرایطی که اقتصاد ایران با تورم‌های مزمن و نوسانات ارزی روبه‌روست، مدیریت مؤثر منابع ارزی به یکی از اولویت‌های اصلی سیاستگذاران تبدیل شده است، یکی از ابزارهای کلیدی در این زمینه، الزام صادرکنندگان به بازگرداندن ارز حاصل از صادرات یا همان «پیمان‌سپاری ارزی» است؛ سازوکاری که با هدف کنترل نقدینگی، تثبیت نرخ ارز و کاهش فشار تورمی طراحی شده است.

کارشناسان اقتصادی بر این باورند بی‌توجهی به پیمان‌سپاری ارزی نه‌تنها ریسک نوسانات نرخ ارز را افزایش می‌دهد، بلکه موجب تشدید تورم و اختلال در زنجیره تأمین کالاهای اساسی و مواد اولیه تولید می‌شود. در واقع، بازگشت ارز حاصل از صادرات، حلقه‌ای حیاتی در مدیریت نقدینگی و ثبات قیمت‌ها در بازار داخلی به‌شمار می‌آید و نقشی تعیین‌کننده در کنترل تورم دارد.

غلامرضا مصباحی‌مقدم، عضو کمیته فقهی بانک مرکزی، در همایش بانکداری اسلامی با اشاره به وضعیت بازار ارز، از سیاست‌های بازگشت ارز صادراتی انتقاد کرده و گفته براساس گزارش وزیر اقتصاد قبلی، تراز بازرگانی ایران با احتساب نفت ۲۸ میلیارد دلار مثبت و بدون نفت ۲ میلیارد دلار منفی است، وقتی مازاد ارز داریم، چرا باید نرخ ارز بی‌ثبات باشد؟

وی با بیان اینکه بانک مرکزی بازار آزاد ارز را غیرقانونی می‌داند اما عملاً آنجا تأمین‌کننده ارز قاچاق کشور است، افزود: با وجود مداخلات بانک مرکزی، جهش نرخ ارز ادامه دارد و این مسئله به رخنه در قانون پیمان‌سپاری ارزی بازمی‌گردد.

مصباحی‌مقدم گفت: طبق قانون، صادرکنندگان باید حداقل ۶۰ درصد ارز خود را به بانک مرکزی عرضه کنند و ۴۰ درصد به بازار دوم می‌رود؛ این بازار دلالی را چاق می‌کند، افزون بر این، همان ۶۰ درصد هم به‌موقع عرضه نمی‌شود و صادرکنندگان عمداً عرضه را به‌تأخیر می‌اندازند تا کمبود ایجاد شود و قیمت بالا برود. وی همچنین تأکید کرد: بنگاه‌ها برای ثبت سفارش ماه‌ها منتظر می‌مانند و چون نیاز فوری به مواد اولیه دارند، ناچارند ارز را از بازار آزاد

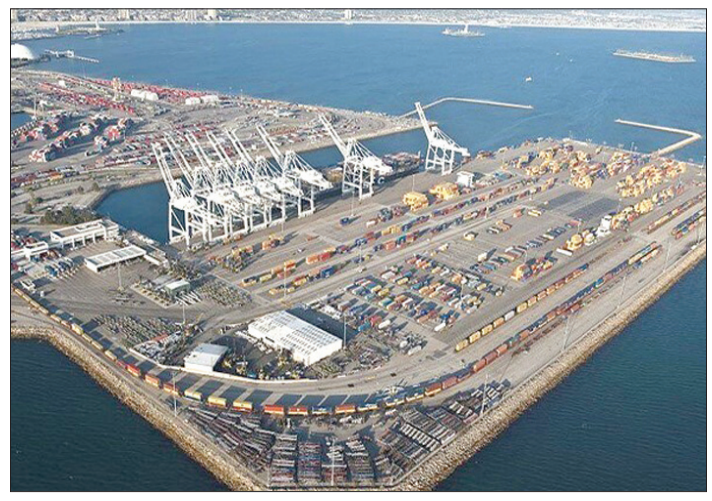

تهیه کنند.

گفتنی است براساس بند (۱) آیین‌نامه بازگشت ارز صادراتی که در آذرماه ۱۴۰۱ به تصویب رسید، صادرکنندگان بزرگ در حوزه‌های پتروشیمی، پالایشی و فلزات اساسی موظف به عرضه ۱۰۰ درصد ارز خود در سامانه بانک مرکزی شدند. اما تنها یک ماه بعد و در دی‌ماه همان سال، کارگروه بازگشت ارز مصوبه‌ای گذراند که براساس آن، حداقل میزان رفع تعهد ارزی از ۱۰۰ درصد به ۶۰ درصد کاهش یافت.

البته لازم به ذکر است، به گفته مسئولان ذی‌ربط بانک مرکزی، قاعده، بازگشت ۱۰۰ درصدی ارز است اما اعمال محدودیت‌های ناشی از عدم‌رفع‌تعهد در صورتی که ۶۰ درصد ارز حاصل از صادرات رفع تعهد شود ملغی خواهد شد، این به این معنا است که اگر صادرکننده حداقل ۶۰ درصد رفع تعهد ارزی انجام دهد، برای صادرات بعدی با محدودیتی مواجه نخواهد شد.

گفتنی است؛ این تغییر عملاً موجب شد صادرکنندگان تنها بخشی از ارز خود را به سامانه رسمی بازگردانند و فضای بیشتری برای تأمین ارز در بازار آزاد ایجاد شود؛ موضوعی که به‌اعتقاد کارشناسان و نمایندگان، یکی از عوامل استمرار نوسانات ارزی در کشور است.

اخیراً در ادامه روند تعدیل سیاست‌های بازگشت ارز صادراتی و در واکنش به موج انتقادات کارشناسان و فعالان اقتصادی مبنی بر ناکارآمدی الزام ۶۰ درصدی در تأمین ارز پایه و ثبات‌بخشی به بازار، کارگروه بازگشت ارز حاصل از صادرات در مصوبه‌ای جدید، حداقل میزان رفع تعهد ارزی را از ۶۰ درصد به ۷۰ درصد افزایش داد.

این تصمیم که براساس بند (۸) ماده (۳) آیین‌نامه اجرایی بازگشت ارز گرفته شده است، از ابتدای مرداد ماه ۱۴۰۴ در سامانه‌های ذی‌ربط اعمال و اجرایی می‌شود، این تغییر با هدف افزایش عرضه ارز در بازار رسمی، کاهش فشار بر نظام ارزی و کمک به تثبیت نرخ ارز صورت پذیرفته است.

آمارها گویای یک واقعیت تلخ است؛ با وجود افزایش نرخ ارز، از مجموع حدود ۵۷ میلیارد دلار صادرات غیرنفتی کشور در سال گذشته، تنها حدود ۳۷ میلیارد دلار آن به‌صورت رسمی وارد چرخه اقتصادی شده و مابقی (یعنی معادل حدود ۲۰ میلیارد دلار) هرگز به سیستم بانکی کشور بازنگشته است.

این رقم به‌وضوح نشان می‌دهد مشکل صرفاً در افزایش نرخ ارز نیست که دائماً بعضی‌ها آن را راه برون‌رفت از دور باطل جهش‌های ارزی عنوان می‌کنند، بلکه ضعف شدید در ضمانت اجرایی و نظارت است. دقیقاً وجود چنین مصوبه‌ها و تبصره‌هایی است که به‌راحتی دست صادرکنندگان را باز می‌گذارد تا با وجود نرخ‌های بالاتر رسمی ارز هم، باز ترجیح دهند ارز خود را خارج از سیستم رسمی و عمدتاً از طریق بازار غیررسمی به فروش برسانند؛ بازاری که تأمین‌کننده اصلی ارز برای قاچاق کالا و سوخت آتش تورم و بی‌ثباتی است.

به‌نظر می‌رسد هسته اصلی معضل بی‌ثباتی بازار ارز، نه در کمبود عرضه، که در «مدیریت نادرست توزیع ارز صادراتی» است، واقعیت این است که وقتی سازوکار نظارتی به صادرکننده این امکان را می‌دهد که تنها با بازگرداندن ۶۰ یا ۷۰ درصد از درآمدهای ارزی خود، مجوز صادرات بعدی را دریافت کند و هیچ محدودیت یا جریمه بازدارنده‌ای متوجه او نباشد، عملاً یک سیگنال انحرافی ارسال می‌شود.

در این شرایط، انگیزه‌ای برای بازگرداندن ۱۰۰ درصدی ارز وجود ندارد. بخش عمده‌ای از ارز که بازگردانده نمی‌شود ـ که می‌تواند تا ۴۰ درصد از درآمدهای صادراتی کشور باشد ـ به‌طور طبیعی مسیر خود را به‌سمت بازار غیررسمی و موازی پیدا می‌کند، این بازار نه‌تنها محل سفته‌بازی و دلالی می‌شود، بلکه به‌وضوح به منبع اصلی تأمین ارز برای قاچاق کالا تبدیل می‌گردد.

بنابراین، دور باطل ادامه دارد، قاچاق کالا از یک سو به ارز غیررسمی نیاز دارد و ازسوی دیگر، خروج ارز از چرخه رسمی، قاچاق را تغذیه می‌کند. تا زمانی که ضمانت اجرایی قوی و بازدارنده‌ای برای بازگشت کامل ارز وجود نداشته باشد و صادرکننده بین "بازگرداندن ارز به سیستم" و "فروش آن در بازار آزاد با نرخ بالاتر" حق انتخاب داشته باشد، طبیعی است که منافع شخصی بر منافع ملی ترجیح داده شود و بازار ارز کشور در گرداب نوسانات و بی‌ثباتی گرفتار بماند.

پتروشیمی شازند واحد نمونه صنعتی استان مرکزی شد

اراک – خبرنگار روزنامه جمهوری اسلامی: در همایشی با حضور سیدحامد عاملی معاون وزیر صنعت، معدن و تجارت، مهدی زندیه وکیلی استاندار مرکزی، تعدادی از نمایندگان مجلس و مسئولین استانی، شرکت پتروشیمی شازند به عنوان واحد نمونه صنعتی استان مرکزی در سال ۱۴۰۴ معرفی شد و لوح تقدیر و تندیس این رویداد به مهندس حسین عسگری معاون تولید و رئیس مجتمع به نمایندگی از مهندس عباس کریمی مدیرعامل و عضو هیئت مدیره اهداء شد.

پتروشیمی شازند با برنامه‌ریزی دقیق و افزایش بهره وری، در پنج ماهه نخست امسال با ثبت فروش بیش از ۱۵۰ هزار میلیارد ریال و رشد ۵ درصدی نسبت به مدت مشابه سال گذشته، جایگاه خود را در میان صنایع پیشرو استان و کشور تثبیت کرده است.

این مجتمع با ۱۷ واحد تولیدی و ۶ واحد فرایندی، ضمن تامین نیاز بیش از ۵ هزار واحد پایین‌دستی، بیشترین تنوع محصول را در میان شرکت‌های پتروشیمی ایران دارد و پیش‌بینی می‌شود روند صعودی تولید و فروش آن تا پایان سال ادامه یابد.

مشکل جدید در بازار مسکن،
محدودیت در پرداخت تسهیلات تعمیرات مسکن

مدتی است که وام تعمیرات مسکن در کنار وام خرید ارائه می‌شود و سایر متقاضیانی که قصد بازسازی یا نوسازی خانه خود را دارند، مشمول دریافت این تسهیلات نمی‌شوند، موضوعی که مدیرعامل بانک مسکن علت آن را محدودیت منابع و تمرکز این بانک بر تأمین مالی طرح نهضت ملی مسکن اعلام می‌کند.

به گزارش ایسنا، مدتی است که برخی مقررات در حوزه تسهیلات دهی برای تعمیرات مسکن با تغییراتی روبرو شده است و زمانی که متقاضیان دریافت وام تعمیر و بازسازی مسکن به شعب بانکی مراجعه می‌کنند از تغییر این قوانین با خبر می‌شوند.

ماجرا از این قرار است که قبلا وام تعمیرات مسکن به مالکانی که واحد مسکونی آنها واجد شرایط تعمیر مسکن بود پرداخت می‌شد. پیگیری‌ها حاکی است درحال حاضر گویا فقط وام تعمیرات مسکن در کنار وام خرید مسکن ارائه می‌شود و سایر متقاضیانی که قصد بازسازی یا نوسازی خانه خود را دارند، مشمول دریافت این وام نخواهند شد.

در این رابطه علی خورسندیان، مدیرعامل بانک مسکن، در رابطه با چرایی ایجاد محدودیت در اعطای تسهیلات تعمیرات مسکن و تخصیص آن مشروط به خرید مسکن گفت: تسهیلات دهی نیازمند منابع است، زمانی که منابع محدود باشد باید متقاضیان و مشتریان را اولویت‌بندی کرد و زمانی که نمی‌توان با منابع محدود به همه تقاضاها پاسخ داد، بخشی از تقاضاها تامین مالی نمی‌شوند و این اتفاقی است که امروز در بانک مسکن رخ داده و تمام منابع داخلی بانک مسکن برای تامین مالی نهضت ملی مسکن تخصیص یافته و حتی علاوه بر آن به سراغ بانک مرکزی و اضافه برداشت نیز رفته‌ایم.

وی ادامه داد: موضوع اصلی این است که امروز نهضت ملی مسکن به یک تکلیف قانونی برای بانک مسکن تبدیل شده و باید تامین مالی این بخش صورت گیرد و به واسطه همین امر تامین مالی مربوط به بخش‌های دیگر محدود شده است. مدیرعامل بانک مسکن در رابطه با علت عدم تخصیص مناسب تسهیلات بانکی از جمله وام تعمیر و بازسازی مسکن گفت: تمام منابعی که قرار بود بین همه بخش‌ها در حوزه تسهیلات دهی مسکن اختصاص پیدا کند، امروز برای نهضت ملی مسکن متمرکز شده و در این اولویت‌بندی نیز، تلاش بر آن است که تکلیف قانونی را محقق کنیم.

سازمان تجارت جهانی: هوش مصنوعی تجارت جهانی را متحول می‌کند

گزارش جدید سازمان تجارت جهانی هشدار داد هوش مصنوعی می‌تواند ارزش تجارت کالاها و خدمات را تا سال ۲۰۴۰ حدود ۴۰ درصد افزایش دهد اما بدون سیاست‌های مناسب، می‌تواند شکاف‌های اقتصادی را نیز تشدید کند.

به گزارش ایسنا، طبق گزارش سازمان تجارت جهانی (WTO)، کاهش هزینه‌های تجارت و افزایش بهره‌وری می‌تواند تا سال ۲۰۴۰ افزایش قابل‌توجهی در تجارت و تولید ناخالص داخلی ایجاد کند، به طوری که پیش‌بینی می‌شود تجارت جهانی تحت سناریوهای مختلف ۳۴ تا ۳۷ درصد افزایش یابد. همچنین گفته شده است تولید ناخالص داخلی جهانی می‌تواند ۱۲ تا ۱۳ درصد افزایش یابد.

«جوهانا هیل»، معاون مدیرکل سازمان تجارت جهانی، در مورد گزارش سالانه‌ای که روندهای سیستم تجارت چندجانبه را تجزیه و تحلیل می‌کند، گفت: هوش مصنوعی می‌تواند نقطه روشنی برای تجارت در یک محیط تجاری به طور فزاینده پیچیده باشد. وی با اذعان به آشفتگی فعلی در سیستم تجارت جهانی، گفت: هوش مصنوعی شکل آینده اقتصاد جهانی و تجارت بین‌المللی را تغییر خواهد داد و ظرفیت کاهش هزینه‌های تجارت و افزایش بهره‌وری را دارد.

قوانین تجارت جهانی که توسط این نهاد ناظر مستقر در ژنو اداره می‌شوند، سال میلادی جاری پس از اعمال تعرفه‌های سنگین توسط دولت دونالد ترامپ، رئیس‌جمهور آمریکا با اختلال زیادی روبرو شده است. در این گزارش آمده است فناوری‌های انتقال مبتنی بر هوش مصنوعی می‌توانند ارتباطات را به‌ویژه برای تولیدکنندگان و خرده‌فروشان کوچک که آنها را قادر به گسترش به بازارهای جهانی می‌کنند سریع‌تر و مقرون‌به‌صرفه‌تر کنند.

چنین پیشرفت‌هایی می‌تواند به افزایش رشد صادرات در کشورهای کم‌درآمد تا ۱۱ درصد کمک کند، مشروط بر اینکه زیرساخت‌های دیجیتال خود را بهبود بخشند. با این حال، این گزارش هشدار داد بدون سرمایه‌گذاری هدفمند و سیاست‌های فراگیر، هوش مصنوعی می‌تواند شکاف‌های موجود را عمیق‌تر کند. در این گزارش آمده است اثرات توسعه و استقرار هوش مصنوعی نگرانی‌هایی را ایجاد می‌کند که بسیاری از کارگران و حتی کل اقتصادها ممکن است عقب بمانند.

براساس گزارش رویترز، «انگوزی اوکونجو-ایولا»، مدیرکل سازمان تجارت جهانی، گفت: سیاستگذاران باید انتقال به هوش مصنوعی را با دقت مدیریت کنند. وی گفت: هوش مصنوعی می‌تواند بازارهای کار را دگرگون کند و برخی مشاغل را متحول سازد، درحالی که برخی دیگر را از رده خارج می‌کند. مدیریت این تغییرات مستلزم سرمایه‌گذاری در سیاست‌های داخلی برای ارتقای آموزش، مهارت‌ها، بازآموزی و شبکه‌های ایمنی اجتماعی است.

روزنامه سیاسی اجتماعی صبح
مدیر مسئول و سردبیر مسیح مهاجری
نشانی تهران - بهارستان - اول خیابان مجاهدین اسلام - روبروی مجلس شورای اسلامی
تلفن ۹-۷۷۶۴۴۴۲۰ کد پستی ۱۱۵۴۹۱۷۷۱۱ نمابر ۷۷۶۴۴۴۱۸
نشانی الکترونیکی روزنامه جمهوری اسلامی www.jepress.ir
نشانی پست الکترونیکی info@jepress.ir
چاپخانه روزنامه جمهوری اسلامی

جمهوری اسلامی

شنبه ۲۹ شهریور ۱۴۰۴ - ۲۷ ربیع الاول ۱۴۴۷ - ۲۰ سپتامبر ۲۰۲۵ - شماره ۱۳۱۸۴ - سال چهل و هفتم

ضیافت نور

رسول گرامی اسلام فرمودند:
العبد المطیع لوالدیه ولربه فی اعلی علیین
کسی که مطیع پدر و مادر و پروردگار خویش باشد، در اعلای بهشت است.

نهج الفصاحه، ص ۱۱۶

جهان و رسانه

معاریو: رفح را با خاک یکسان کردیم اما حماس همچنان در آنجا می‌جنگد

روزنامه صهیونیستی «معاریو» به ناکارآمدی ارتش رژیم صهیونیستی در نوار غزه اذعان کرد و نوشت: ارتش شهر «رفح» در جنوب نوار غزه را با خاک یکسان کرد و ۲ بار به کنترل خود در آورد اما حماس همچنان در آنجا می‌جنگد.

«آوی اشکنازی» خبرنگار نظامی روزنامه صهیونیستی معاریو در گزارش خود در این روزنامه نوشت: رفح دو بار تحت کنترل ارتش درآمد و ساختمان‌ها با خاک یکسان شدند، اما مشخص شد که هسته‌های حماس هنوز با ارتش اسرائیل درحال جنگ هستند. دیروز چهار حادثه در رفح رخ داد؛ سه مورد درگیری و یک مورد انفجار بمب مرگبار در مسیر خودروی نظامی ارتش اسرائیل.

این خبرنگار صهیونیست افزود: رفح، مانند سایر بخش‌های نوار غزه، بار دیگر ثابت می‌کند که حماس تا آخرین نیرو، آخرین سلاح و آخرین بمب شکست نخواهد خورد. حماس به سادگی سبک مبارزه خود را تغییر داده و این جنگ را به جنگی چریکی علیه ارتشی بزرگ تبدیل کرده است و برای ضربه زدن به نقاط ضعف آن تلاش می‌کند. بنابراین، لفاظی‌هایی که سیاستمداران اسرائیلی در مورد تسلیم شدن حماس به کار می‌برند، چیزی جز حرف‌های پوچ و توخالی نیست.

منابع خبری صهیونیستی پیش از این در گزارش‌های خود اذعان کردند که اختلافات بین سران سیاسی و نظامی رژیم اسرائیل بر راهبرد این رژیم در جنگ علیه نوار غزه به طور گسترده سایه افکنده و آینده آن را با ابهام روبه رو کرده است.

رسانه‌های رژیم اسرائیل از تنش‌های فزاینده بین رهبری سیاسی و نظامی این رژیم بر سر راهبرد جنگ در نوار غزه در سایه اختلافات درخصوص فایده اشغال شهر غزه و آینده عملیات نظامی خبر می‌دهند.

از آغاز جنگ نوار غزه در ۱۵ مهر ماه ۱۴۰۲ (هفتم اکتبر ۲۰۲۳) و عملیات بی‌سابقه «طوفان الأقصی» که به شکلی غافلگیرکننده ازسوی نیروهای مقاومت فلسطین انجام شد، ارتش رژیم صهیونیستی با مجموعه‌ای از ضربات سنگین و پرهزینه مواجه بوده است؛ ضرباتی که هم در سطح میدانی و هم در سطح روانی و راهبردی، اثرات عمیقی بر پیکره ارتش رژیم اسرائیل بر جای گذاشته است.

در نخستین روزهای جنگ، بیش از یک هزار و ۲۰۰ صهیونیست کشته و صدها نفر اسیر شدند؛ رخدادی که به‌گفته بسیاری از ناظران، بی‌سابقه‌ترین شکست اطلاعاتی و امنیتی رژیم اشغالگر از زمان تأسیس آن محسوب می‌شود. پس از آن، در طول حملات و عملیات زمینی گسترده‌ای که ارتش رژیم اسرائیل برای آزاد کردن اسرای صهیونیست و مقابله با مقاومت آغاز کرد، مقاومت فلسطین با تاکتیک‌های جنگ نامنظم، بهره‌گیری از تونل‌های پیچیده، کمین‌های دقیق و انفجارهای برنامه‌ریزی‌شده، خسارات زیادی به یگان‌های نظامی رژیم اسرائیل وارد کرد.

مقاومت فلسطین همچنین موفق شد که دهها عراده تانک مرکاوا، نفربر زرهی، پهپاد و سامانه‌های پیشرفته شناسایی ارتش رژیم صهیونیستی را منهدم کند یا به غنیمت بگیرد.

اکنون بسیاری از ناظران معتقدند که مقاومت فلسطین با وجود تمام هزینه‌ها، توانسته است معادلات نبرد را تغییر دهد و ارتش رژیم صهیونیستی را در یک جنگ فرسایشی و پرهزینه گرفتار کند که هیچ چشم‌انداز روشنی برای پیروزی اشغالگران در آن وجود ندارد.

اذعان مکرون به شکست نظامی اسرائیل در غزه

رئیس جمهور فرانسه اظهار داشت که حملات ارتش اشغالگر در نوار غزه، کشته و زخمی شدن بسیاری از غیرنظامیان، تصویر و اعتبار این رژیم را در تمام سطوح از بین می‌برد. مکرون در مصاحبه‌ای اذعان کرد که اسرائیل درحال نابود کردن کامل تصویر و اعتبار خود در نگاه افکار عمومی جهان است.

به گزارش ایسنا، «امانوئل مکرون»، رئیس‌جمهور فرانسه در مصاحبه‌ای با کانال ۱۲ عبری فاش کرد که تصویر و اعتبار اسرائیل «در منطقه و در میان افکار عمومی در همه جا» به سمت نابودی کامل پیش می‌رود.

مکرون بار دیگر در حمایت از رژیم صهیونیستی «عملیات طوفان الاقصی» را محکوم و خاطرنشان کرد: «اولویت اصلی ما همچنان آزادی همه گروگان‌ها (زندانیان صهیونیست) است و این امروز نیز صادق است.»مکرون عملیات نظامی اسرائیل را یک شکست توصیف کرد «زیرا تعداد مبارزان حماس امروز همان تعداد دو سال پیش است.» او معتقد بود که «به رسمیت شناختن یک کشور فلسطینی بهترین راه برای منزوی کردن حماس است.»

رئیس جمهور فرانسه افزود: «شاید ما باید این کار را زودتر، قبل از ۷ اکتبر، رک و پوست کنده انجام می‌دادیم. این می‌تواند آخرین لحظه قبل از غیرممکن شدن کامل راه‌حل دو دولتی باشد.»

در مورد تلاش‌های رژیم صهیونیستی برای الحاق سرزمین‌های کرانه باختری، مکرون گفت: «من فکر می‌کنم این ناعادلانه و غیرمسئولانه است. ناعادلانه است زیرا کرانه باختری هیچ ارتباطی با حماس ندارد. و وقتی مردم شروع به گفتن می‌کنند که پاسخ ما، چه به رسمیت شناختن و چه به وضع موجود، بازسازی شهرک‌ها در کرانه باختری خواهد بود، این بهترین گواه است که این یک پروژه سیاسی است که هدف آن نه برچیدن حماس، بلکه از بین بردن امکان دو دولت و انکار حق مردم فلسطین برای زندگی در صلح در منطقه است. من فکر می‌کنم حتی برای اسرائیل کاملاً بی‌اثر است: این بدترین رویکرد امنیتی است.»

ترامپ: بازپس‌گیری پایگاه بگرام اولویت آمریکا در افغانستان است

رئیس‌جمهور آمریکا اعلام کرد که واشنگتن به‌طور جدی در تلاش است تا پایگاه هوایی بگرام در افغانستان را بازپس‌گیرد. این پایگاه نقطه استراتژیک برای منافع امنیتی آمریکا و مقابله با تهدیدات منطقه‌ای از جمله چین است.

ترامپ پس از دیدار با « استارمر» نخست‌وزیر انگلیس از برنامه‌های آمریکا برای بازپس‌گیری پایگاه هوایی بگرام در افغانستان خبر داد. ترامپ در این دیدار با ابراز نگرانی از وضعیت کنونی افغانستان و افزایش نفوذ طالبان، تأکید کرد که پایگاه بگرام به دلیل موقعیت استراتژیک خود برای ایالات متحده اهمیت زیادی دارد.

ترامپ در بخشی از سخنان خود گفت: «ما در تلاشیم تا پایگاه بگرام را پس بگیریم. آنها به چیزهایی از ما نیاز دارند و این پایگاه به‌ویژه از آن جهت برای ما مهم است که تنها یک ساعت با مناطقی که چین در آنجا سلاح‌های هسته‌ای خود را تولید می‌کند، فاصله دارد.»

پایگاه بگرام در زمان حضور آمریکا در افغانستان یکی از بزرگ‌ترین و مهم‌ترین پایگاه‌های نظامی این کشور در منطقه بود که از آن برای عملیات‌های هوایی و لجستیکی در افغانستان و منطقه استفاده می‌شد.

پایگاه هوایی بگرام، که در شمال کابل افغانستان واقع شده است، یکی از اصلی‌ترین مراکز عملیات هوایی و لجستیکی نیروهای ائتلاف در افغانستان بود. این پایگاه نقش حیاتی در پشتیبانی از نیروهای ناتو و آمریکایی در عملیات‌های جنگی ایفا می‌کرد. پس از خروج نیروهای ایالات متحده از افغانستان در سال ۱۴۰۰ طالبان کنترل این پایگاه را به‌دست گرفت.

در واکنش به وتوی قطعنامه شورای امنیت سازمان ملل صورت گرفت

اعتراض جهانی به حمایت مجدد آمریکا از ادامه جنایات اسرائیل در غزه

وتوی پیش‌نویس قطعنامه توقف جنگ در غزه توسط آمریکا در شورای امنیت سازمان ملل با محکومیت جهانی مواجه شد.

به گزارش خبرگزاری‌ها شورای امنیت سازمان ملل متحد پس از وتوی آمریکا، نتوانست پیش‌نویس قطعنامه‌ای درباره توقف جنگ غزه را تصویب کند. دولت آمریکا بار دیگر در حمایت از رژیم صهیونیستی، قطعنامه شورای امنیت سازمان ملل را وتو کرد.نماینده الجزایر در نشست شورای امنیت گفت: خطاب به مردم غزه می‌گویم که ما را ببخشید چون شورای امنیت نتوانست جنگ را متوقف و ازبی‌گناهان غزه حمایت کند.

نماینده آمریکا پس از وتوی قطعنامه شورای امنیت برای توقف جنگ غزه و بدون اشاره به جنایت‌های اسرائیل در غزه مدعی شد:وتوی پیش‌نویس قطعنامه درباره غزه توسط آمریکا کسی را متعجب نخواهد کرد زیرا شامل محکومیت حماس که حمله ۷ اکتبر را آغاز کرد، نمی‌شود.این قطعنامه بر پایه‌های نادرستی بنا شده است و حماس مسئول وضعیت انسانی در نوار غزه است.

نماینده دانمارک در نشست شورای امنیت سازمان ملل نیز گفت:قحطی در غزه یک واقعیت است و ما خواستار آتش بس فوری، دائمی و بدون قید و شرط در غزه هستیم.نماینده دانمارک که به نمایندگی از چندین کشور سخن می‌گفت، افزود: ما خواستار ورود فوری کمک به غزه هستیم.

نماینده روسیه نیز گفت: متاسفیم؛ آمریکا قطعنامه‌ای که می‌توانست فاجعه غزه را متوقف کند، وتو کرد. انفعال شورای امنیت با اصل عدالت مغایرت دارد

نماینده روسیه در نشست شورای امنیت سازمان ملل: ما از استفاده آمریکا از وتو علیه پیش‌نویس قطعنامه‌ای که می‌توانست فاجعه در نوار غزه را متوقف کند، متاسفیم.انفعال شورای امنیت با اصل عدالتی که میلیون‌ها نفر در پایتخت‌های جهان خواستار آن هستند، مغایرت دارد.

نماینده انگلیس در نشست شورای امنیت طی سخنانی گفت: ما از اسرائیل می‌خواهیم که خونریزی را متوقف کند و اجازه ورود کمک‌ها به غزه را بدهد.

معترضان هنگام خروج نماینده آمریکا از شورای امنیت به او حمله کردند

پس از استفاده آمریکا از «حق وتو» علیه پیش‌نویس قطعنامه‌ای برای توقف آتش‌بس در غزه، معترضان به نماینده آمریکا در سازمان ملل، «مورگان آورتاگوس» هنگام خروج از جلسه شورای امنیت حمله کردند. معترضان با فریاد خطاب به او گفتند: «به کاری که کردی افتخار می‌کنی؟ شرم بر تو، شرم بر تو، شرم بر تو».

به گزارشوبگاه آرتی عربی «آورتاگوس پیش از رأی‌گیری گفته بود که مخالفت واشنگتن با این پیش‌نویس تعجب‌آور نیست زیرا این متن حماس را محکوم نکرده و حق اسرائیل برای دفاع از خود را به رسمیت نمی‌شناسد. او افزود که پیش‌نویس اعتبار نادرستی به روایت‌های دروغینی می‌دهد که به نفع حماس است و متأسفانه در این شورا طرفدار دارد».

مقاومت فلسطین:وتوی قطعنامه آتش‌بس در غزه چک سفید امضا به اسرائیل بود

گروههای مقاومت فلسطین وتوی قطعنامه آتش‌بس در نوار غزه ازسوی آمریکا در جلسه شورای امنیت را به منزله دادن چک سفید امضا به رژیم صهیونیستی برای کشتار بیشتر در نوار غزه دانستند.

به گزارش شبکه الجزیره، جنبش فلسطینی «المجاهدین» در بیانیه‌ای اعلام کرد: ما استفاده مجدد دولت جنایتکار آمریکا از امتیاز وتو در شورای امنیت علیه قطعنامه آتش‌بس در غزه را به شدت محکوم می‌کنیم. این اقدام بار دیگر به روشنی نشان می‌دهد که این دولت شریک واقعی در جنگ نسل‌کشی و پاکسازی قومی است که توسط رژیم صهیونیستی علیه مردم فلسطین در نوار غزه انجام می‌شود.

جنبش جهاد اسلامی فلسطین نیز در بیانیه‌ای اعلام کرد: استفاده آمریکا از امتیاز وتو علیه توقف نسل‌کشی در نوار غزه، بار دیگر نشان می‌دهد که دولت ترامپ شریک عملی و محرک اصلی این جنایات است.

جنبش فلسطینی «الاحرار» نیز به نوبه خود اعلام کرد: ما وتوی قطعنامه توقف جنایات جنگی نسل‌کشی در نوار غزه توسط آمریکا را به شدیدترین وجه محکوم می‌کنیم.این جنبش تأکید کرد: ما جامعه بین‌المللی را مسئول این قلدری و عربده کشی دولت آمریکا می‌دانیم که نظام بین‌الملل و قوانین آن را تضعیف می‌کند.

در همین حال، جنبش حماس در بیانیه‌ای تأکید کرد: استفاده آمریکا از امتیاز وتو برای ناکام گذاشتن قطعنامه آتش‌بس در نوار غزه بیانگر همدستی آشکار و مشارکت کامل این کشور در جنایت نسل‌کُشی است که رژیم اشغالگر صهیونیستی علیه ملت فلسطین مرتکب می‌شود؛ همچنانکه به منزله چراغ سبزی برای تداوم جنایات، کشتار، گرسنگی دادن اهالی نوار غزه و حملات جنایتکارانه و وحشیانه علیه شهر غزه است.

آمریکا عصر پنج شنبه، پیش‌نویس قطعنامه ۱۰ عضو انتخابی (غیردائم) شورای امنیت به رهبری دانمارک را که خواستار آتش‌بس فوری و بدون قید و شرط و دائمی در نوار غزه و آزادی فوری و بدون قید و شرط همه «گروگان ها» (اسرای صهیونیست) شده بود، وتو کرد.

شلیک موشک توسط ارتش اسرائیل به خانه فلسطینیان در رام‌الله

رسانه‌های فلسطینی از شهادت دست‌کم ۵۰ شهروند دیگر در اثر حملات هوایی، زمینی و دریایی ارتش رژیم‌صهیونیستی به مناطق مختلف نوار غزه و شلیک موشک‌های دوش پرتاب این رژیم به خانه‌های فلسطینیان در رام‌الله خبر دادند.

به گزارش خبرگزاری فلسطینی سما، ارتش رژیم صهیونیستی در طول ۲۴ ساعت اخیر دست کم ۵۰ شهروند فلسطینی را در مناطق مختلف نوار غزه شهید کرده است.در همین راستا، قایق‌های جنگی ارتش رژیم صهیونیستی از ساحل نوار غزه شهر «خان یونس» در جنوب این منطقه را هدف تیراندازی خود قرار دادند.

بیمارستان «ناصر» نیز اعلام کرد که در حمله هوایی ارتش رژیم صهیونیستی به یک چادر آوارگان در غرب شهر خان یونس، ۲ کودک شهید شدند.شمال اردوگاه «النصیرات» در مرکز نوار غزه نیز هدف گلوله باران توپخانه‌ای ارتش رژیم صهیونیستی قرار گرفت.

در همین حال، بیمارستان «العوده «اعلام کرد که در اثر حمله هوایی به گروهی از شهروندان فلسطینی در اردوگاه النصیرات، یک نفر شهید و شماری زخمی شدند.نظامیان صهیونیست همچنین یک دستگاه خودروی زرهی مملو از مهمات را در بین خانه‌های فلسطینیان در خیابان «النفق» در شمال شهر غزه منفجر کردند.

نظامیان رژیم اسرائیل شماری از خانه‌های فلسطینیان را در محله «تل الهوی» در جنوب غربی شهر غزه منفجر کردند.یک منبع در بیمارستان «شهدای الاقصی» نیز از شهادت شمار دیگری از شهروندان فلسطینی در حمله هوایی رژیم صهیونیستی به گروهی از اهالی در مرکز شهر «دیر البلح» در مرکز نوار غزه خبر داد.

در حمله هوایی به یک چادر آوارگاه در اردوگاه «الشاطی» در غرب شهر غزه نیز یک نفر شهید و شماری زخمی شدند.

شلیک موشک دوش پرتاب به خانه فلسطینیان در رام الله

در کرانه باختری رود اردن نیز یورش‌ها و حملات ارتش رژیم صهیونیستی و شهرک نشینان صهیونیست به شهرها و روستاهای فلسطینی ادامه یافت.شبکه الجزیره دیروز به نقل از یک منبع اعلام کرد: نیروهای اشغالگر حضور خود در شهرک «سردا» در شهر رام‌الله در مرکز کرانه باختری را تقویت کرده‌اند.

این منبع افزود: نظامیان صهیونیست سپس یک خانه را در این شهرک محاصره و سپس با راکت‌های دوش پرتاب هدف قرار دادند. همزمان نیز نظامیان اشغالگر اسرائیل به چند خانه در شهر «نابلس «در شمال کرانه باختری یورش بردند.

در همین حال، جمعیت هلال احمر فلسطین از زخمی شدن یک پزشک فلسطینی بر اثر ضرب و شتم نظامیان صهیونسیت در جریان یورش به خانه‌اش در شهرک «عرابه» در شمال کرانه باختری خبر داد.

براساس اعلام این جمعیت، نظامیان صهیونیست به یک دستگاه خودروی آمبولانس نیز به هنگام انتقال یک زخمی در اردوگاه «الدهیشه» در شهر بیت لحم در کرانه باختری حمله کردند.

القسام: غزه به گورستان نظامیان صهیونیستی تبدیل خواهد شد

گردان‌های القسام با صدور بیانیه‌ای خطاب به دشمن صهیونیستی اعلام کردند که رزمندگان مقاومت از ارتش اشغالگر هراسی ندارند و آماده‌اند سربازانتان را به جهنم بفرستند.شاخه نظامی جنبش مقاومت اسلامی فلسطین (حماس) با صدور بیانیه‌ای اعلام کردند: به فرماندهی نظامی و سیاسی دشمن می‌گوییم، غزه لقمه آسانی برای ارتش بزدل شما نخواهد بود. ما از شما هراسی نداریم و آماده‌ایم سربازانتان را به جهنم بفرستیم.

ما برای شما ارتشی از نیروهای شهادت‌طلب، هزاران کمین و بسته‌های انفجاری مهندسی‌شده آماده کرده‌ایم و غزه به گورستان سربازانتان تبدیل خواهد شد. شما وارد جنگ فرسایشی سختی شده‌اید که شمار بیشتری کشته و اسیر برایتان به همراه خواهد داشت.

ما رزمندگانی را تربیت کرده‌ایم تا مواد منفجره را در کابین‌های خودروهای زرهی شما کار بگذارند و بولدوزرهایتان اهداف ویژه‌ای برای مجاهدان ما و عاملی برای افزایش شمار اسیرانتان خواهند بود.

اسیران شما در محله‌های مختلف شهر غزه پراکنده هستند و تا زمانی که نتانیاهو تصمیم به کشتن آن‌ها گرفته باشد، ما نیز در حفظ جانشان تلاشی نخواهیم کرد. آغاز و گسترش این عملیات جنایتکارانه به معنای آن است که هیچ اسیری را، نه زنده و نه مرده، به دست نخواهید آورد و سرنوشت همه آن‌ها همانند سرنوشت «رون آراد» خواهد بود.

فرستاده سازمان ملل در سوریه:

اسرائیل باید از سوریه عقب‌نشینی کند

فرستاده سازمان ملل متحد در سوریه پس از گذشت ۶ سال و نیم از مأموریتش از سمت خود استعفا داد و علت این استعفا را دلایل شخصی عنوان کرد.

به گزارش ایرنا، «گیر پدرسون» در مصاحبه با شبکه الجزیره گفت: بنابه دلایل شخصی از سمتم استعفا دادم.وی افزود: تغییراتی که در سوریه رخ داد یک لحظه تاریخی است، ما به حمایت کامل جامعه جهانی برای پیشرفت در سوریه نیاز داریم.

پدرسون افزود: آنچه اسرائیل در سوریه انجام می‌دهد، زیانبار و آسیب زننده است، مداخله اسرائیل در سوریه به روند انتقالی ضربه می‌زند، مداخله اسرائیل در این کشور باید متوقف شود، اسرائیل در هر مکانی عملیات‌هایی را انجام می‌دهد بی‌آنکه مجازات شود.

وی همچنین گفت: ما از گفت‌وگوی سیاسی بین سوریه و اسرائیل استقبال می‌کنیم، اسرائیل باید بمباران سوریه را متوقف کرده و از اراضی اشغالی عقب‌نشینی کند، میراثی که مقامات کنونی سوریه به ارث برده‌اند، واقعا دشوار است، آنچه در ساحل و السویداء رخ داد نباید تکرار شود زیرا خطری برای روند انتقالی است.

۱۴۵ نفر در جدیدترین درگیری‌های سودان کشته شدند

رسانه‌ها از کشته شدن دست‌کم ۱۴۵ نفر در جریان جدیدترین درگیری‌ها در غرب سودان خبر دادند.

خبرگزاری فرانسه به نقل از یک منبع امدادرسان در سودان اعلام کرد: ۷۵ نفر در اثر گلوله باران یک اردوگاه آوارگان در ایالت دارفور در غرب سودان ازسوی «نیروهای پشتیبانی سریع» کشته شدند.همزمان، یک منبع نظامی در شهر «الفاشر» مرکز ایالت دارفور شمالی سودان نیز به شبکه الجزیره گفت: بیش از ۷۰ غیرنظامی در حمله پهپادی نیروهای پشتیبانی سریع به یک مسجد در محله «الدرجه» این شهر جان خود را از دست دادند.

شهر الفاشر از سه سال پیش تحت محاصره نیروهای پشتیبانی سریع است که با نیروهای ارتش سودان درحال نبرد بر سر قدرت هستند. برخی گزارشها حاکی است که نیروهای پشتیبانی سریع نزدیک به ۳۰۰ حمله به شهر الفاشر انجام داده اما همچنان نتوانسته است وارد این شهر شود و ارتش سودان خود را برای شکستن محاصره شهر الفاشر آماده می‌کند.

جنگ داخلی سودان از آوریل ۲۰۲۳ (فروردین ۱۴۰۲) بین ارتش سودان به فرماندهی «عبدالفتاح البرهان» و نیروهای پشتیبانی سریع به فرماندهی «محمد حمدان دقلو» معروف به «حمیدتی» آغاز شد و با توجه به شکست میانجیگری‌های بین‌المللی، همچنان ادامه دارد.

یادداشت

سیاست‌های توسعه‌طلبانه اسرائیل درحمله به قطر

***محمود فاضلی- دیپلمات سابق و تحلیلگر امور بین الملل**

در دنیای معاصر هیچ طرفی به اندازه رژیم اسرائیل از زمان تأسیس در سال ۱۹۴۸ تاکنون در سطح منطقه و جهان بی‌محابا دست به ترور مخالفین خود نزده است. این ترورها در دهه‌های گذشته علیه فعالان فلسطینی چه در داخل مناطق اشغالی و یا سایر کشورهای جهان صورت گرفته و بعضا در کشورهای لبنان و دیگر کشورهای عربی قربانیان زیادی داشته است. اما در سال‌های اخیر این ترورها جنبه دولتی هم به خود گرفته و با ترور مقامات نظامی ایران در سوریه شروع و در جنگ ژوئن گذشته هم در خاک ایران با ترور فرماندهان ارشد نظامی و دانشمندان هسته‌ای دنبال شد. در هر جنگ و درگیری احتمالی آتی با ایران نیز اسرائیل تلاش می‌کند که به شکل گسترده‌تر سلاح ترور را در سطوح مختلف به کار گیرد.

اکنون اسرائیل به ترور به‌ویژه «ترورهای دولتی» به‌عنوان «سلاحی کارآمد و فلج کننده» می‌نگرد و هر چند این ترورها شاید تأثیری در عزم و اراده سازمان‌های چریکی و مبارز نداشته باشد، اما درباره کشورها و دولت‌های مستقر داستان متفاوت است و ترورهای پی‌درپی مقامات رسمی یک کشور ممکن است تبعات مهمی چون «بروز بی‌ثباتی و اختلال در امور جاری» را در پی داشته باشد. شدت بی‌سابقهٔ موج ترورهای اسرائیل در منطقه علاوه بر این که به تصویری‌سازی آن کمک و تصویر گرفتاری در باتلاق غزه را پس از نزدیک به دو سال جنگ ویرانگر کم‌رنگ می‌کند، هراسی پنهان را در میان دولت‌ها و رهبران منطقه ایجاد خواهد کرد.

درحالی که خاورمیانه و به‌ویژه حوزه خلیج‌فارس بیش از هر زمان دیگری نسبت به سیاست‌های توسعه‌طلبانه اسرائیل نگران است و سخنان اخیر نتانیاهو درباره «اسرائیل بزرگ» نیز بر شدت این نگرانی‌ها افزوده است؛ اما حملات اسرائیل در منطقه و ترورها، بیش از پیش فاصله میان اسرائیل و جهان عرب را تشدید کرده است.

این تجاوز آشکار به کشورهای عربی ثابت کرد وابستگی امنیتی به آمریکا و سایر کشورها برای آن‌ها امنیت ایجاد نمی‌کند و آمریکا در انتخاب میان اسرائیل و کشورهای عربی بدون تردید در کنار رژیم اسرائیل خواهد ایستاد. حمله اسرائیل به قطر روند عادی‌سازی روابط کشورهای عربی با اسرائیل را بیش از گذشته دچار اخلال و تعویق و با آینده‌ای پر از ابهام مواجه خواهد کرد.

در دو ماه اخیر درحالی که مواضع سیاسی اروپا علیه اسرائیل تندتر شده است، اما برخی کشورهای منطقه در مواضع اعلامی خود در قبال تحولات غزه احتیاط بیشتری می‌کنند و از اتخاذ مواضع تند خودداری کرده و آنان را بیش از پیش به سوی سیاست‌های محافظه‌کارانه و دوری از هر گونه ریسکی سوق می‌دهد.

اسرائیل حمله غافلگیرانه‌ای را به محل استقرار هیئت جنبش فلسطینی حماس در دوحه انجام داده است. اهداف اسرائیل می‌توانستند خالد مشعل، رئیس حماس در خارج از کشور، و خلیل الحیه رهبر این جنبش در نوار غزه باشند. قطر رسماً از کشته شدن یک مامور نیروهای ویژه امنیت داخلی قطر و زخمی شدن چندین مقام امنیتی دیگر خبر داد. طبق بیانیه حماس، در مجموع شش نفر از جمله پسر رهبر حماس در غزه، در حملات اسرائیل به پایتخت قطر کشته شدند. کشورهای مختلف جهان و اتحادیه عرب این حمله را به‌شدت محکوم کردند.

شورای امنیت اگرچه با اجماع ۱۵ عضو تجاوز اسرائیل را محکوم کرد، اما خودداری از نام بردن «متجاوز» بار دیگر محدودیت‌های نظام بین‌الملل را عیان ساخت؛ سیستمی که در بزنگاه‌ها، بیش از آنکه بازدارنده باشد، صرفا نقش بیانیه‌ساز دارد. قطر اگرچه توانست افکارعمومی و رسانه‌های جهانی را تا حدی علیه اسرائیل بسیج کند، اما کارآمدی آن در تغییر رفتار بازیگر متجاوز همچنان محدود است.

چنین اقدامی نه تنها تهدیدی علیه یک کشور عضو سازمان ملل متحد به‌شمار می‌رود، بلکه عاملی برای تضعیف تلاش‌های جامعه بین‌المللی در مسیر کاهش تنش‌ها نیز محسوب می‌شود. بمباران نشست حماس در دوحه توسط اسرائیل و نقض آشکار حاکمیت قطر، نشان‌دهنده مرحله‌ای تازه در الگوی رفتاری تل‌آویو است. منازعه از جغرافیای فلسطین به قلب کشورهای عربی حوزه خلیج‌فارس صورت گرفته است.

قطر ممکن است به‌دلیل اقدامات اسرائیل به مأموریت میانجی‌گری خود در درگیری فلسطین و اسرائیل پایان دهد. این حمله شاید پایان یک دوستی نهان بین اسرائیل و قطر علیه دولت قانونی فلسطین و میانجی‌گری‌های منطقه‌ای قطر بود. طرفین از این دوستی و همکاری اهداف ملی خود را دنبال می‌کردند. تقویت گروه اخوان المسلمین علیه امارات و عربستان و بهره‌گیری سیاسی از این گروه در جهان عرب، هدف قطر بود. خطر راهبردی برای رژیم توسعه طلب اسرائیل، ممانعت از تحقق طرح دو دولت که اجماع جهانی را داشت، بود.

عبدالرحمان آل ثانی، نخست‌وزیر و وزیر امور خارجه قطر از بیانیه شورای امنیت که حمله اسرائیل به محل سکونت اقامت هیئت حماس را محکوم و اعلام کرد" در شورای امنیت تأکید کردم که این تجاوز، نظم بین‌المللی را تضعیف می‌کند. پایبندی خود به نقش بشردوستانه و دیپلماتیک و حق خود در حفاظت از حاکمیت و امنیت قطر را تکرار کردم. حمله رژیم اسرائیل اگرچه نظام بین‌الملل را تضعیف می‌کند، اما قطر که میانجی آتش‌بس در نوار غزه است به نقش دیپلماتیک خود ادامه خواهد داد. نتانیاهو تلاش می‌کند تا نقش قطر را با بهانه‌های واهی تحریف کند".

اما اسرائیل دیدگاه کاملا متفاوتی در خصوص این حمله دارد. نماینده اسرائیل در شورای امنیت مدعی است «قطر اکنون باید انتخاب کند؛ یا حماس را محکوم و از خاک خود اخراج کند یا اینکه اسرائیل این کار را انجام خواهد داد. پیام حمله اخیر، آن است که هیچ پناهگاه امنی برای تروریست‌ها در هیچ جا نه در غزه و نه در تهران و نه در دوحه وجود ندارد.»

کادر رهبری حماس جملگی از حمله اخیر اسرائیل به قطر جان سالم بدر برده اند. با توجه به محکومیت گسترده جهانی این حمله، ناکامی اسرائیل در این زمینه، یک شکست بزرگ سیاسی محسوب می‌شود. بازنده اصلی ماجرا اسرائیل و در درجه دوم قطر است. قطر به‌عنوان یکی از قطب‌های اقتصادی خلیج‌فارس در سه ماه گذشته دومین باری است که عملا در تنش‌های منطقه درگیر شده است. یک بار ازسوی ایران و به‌دلیل میزبانی از آمریکا و دومین بار هم از جانب اسرائیل و به خاطر میزبانی از اعضای گروه حماس. این ضربه می‌تواند بلندپروازی سیاسی قطر را نیز دچار چالش کند.