جمهوری اسلامی

یکشنبه ۱۷ فروردین ۱۴۰۴ - ۷ شوال ۱۴۴۶ - ۶ آوریل ۲۰۲۵ - شماره ۱۳۰۵۷ - سال چهل و ششم - ۱۲ صفحه - ۱۰۰۰۰ تومان

ساعات شرعی اذان ظهر ۱۲/۰۷ ـ اذان مغرب ۱۸/۴۸ ـ اذان صبح ۴/۱۸ - طلوع آفتاب ۵/۴۴

عقبگرد قیمت طلا و ارز در بازار در پی دریافت اخبار مثبت از توافق برای مذاکرات

تحلیل‌گران اقتصادی معتقدند که در صورت دریافت اخبار مثبت از مذاکرات و بهبود وضعیت سیاسی، قیمت دلار و دیگر ارزهای خارجی به طور قابل توجهی کاهش خواهند یافت

صفحه ۱۱

نشریه آتلانتیک:

افراد تأثیرگذار در دولت آمریکا خواستار رویکرد دیپلماتیک با ایران هستند

صفحه ۳

فتوای اتحادیه جهانی علمای مسلمان در حمایت از غزه: جهاد علیه رژیم صهیونیستی واجب عینی است

انتقاد شدید مفتی عمان از سکوت در برابر جنایات رژیم صهیونیستی در غزه

شهادت ۶۰ فلسطینی طی ۲۴ ساعت گذشته در غزه

شمار شهدا از ۵۰ هزار و ۶۷۰ نفر گذشت

صفحه ۹ و ۱۲

تشییع پیکر مرحوم حجت‌الاسلام نیری قاضی برجسته قوه قضاییه

پیام تسلیت رهبر انقلاب در پی درگذشت حجت‌الاسلام نیری از قضات خدوم و برجسته

صفحه ۲

بزرگ‌ترین تظاهرات علیه ترامپ در ۵۰ ایالت آمریکا

صفحه ۹

نامه فعالان جامعه مدنی ایران به دبیرکل سازمان ملل درباره تهدیدهای ترامپ

۳

روسیه:

تنها راه توافق با ایران، دیپلماسی است

۳

برکناری شهرام دبیری از سمت معاونت پارلمانی رئیس جمهور و واکنش‌ها به عزل وی

۳

حمله روسیه به محل نشست فرماندهان اوکراینی و مستشاران غربی

۱۲

گزارشگر سازمان ملل متحد:

آنچه در غزه می‌گذرد جنگ نیست بلکه کشتار جمعی است

سران کشورهای غربی ادعا می‌کنند از غیرنظامیان حمایت می‌کنند ولی در عمل برای نتانیاهو فرش قرمز پهن کرده‌اند

۱۲

کانون بازنشستگان تامین اجتماعی:

افزایش حقوق بازنشستگان در اردیبهشت اعمال می‌شود

بازنشستگان تامین اجتماعی در انتظار صدور فیش‌های حقوقی فروردین هستند؛ اما ظاهراً افزایش حقوق در این ماه اعمال نمی‌شود.

"علی اکبر عیوضی" دبیر کانون بازنشستگان تامین اجتماعی تهران با بیان اینکه معمولاً افزایش حقوق در ماه اول سال اعمال نمی‌شود؛ گفت: انتظار داریم اردیبهشت احکام حقوقی جدید صادر شود و بازنشستگان از افزایش مزد بهره‌مند گردند. در عین حال، بایستی دور دوم متناسب‌سازی در سال جدید اجرایی شود.

به گزارش ایلنا، وی در ارتباط با زمان پرداخت حقوق فروردین هم گفت: علی‌القاعده باید حقوق‌ها به روال گذشته از بیستم ماه براساس حروف الفبا پرداخت شود اما هنوز تامین اجتماعی جدول زمانی پرداخت را منتشر نکرده است.

یکی دیگر از مطالبات بازنشستگان، پرداخت معوقات متناسب‌سازی‌ست؛ این فعال صنفی بازنشستگان در این رابطه می‌گوید: در نشستی که در اسفند داشتیم، مدیران تامین اجتماعی وعده دادند در فروردین زمان پرداخت هفت ماه معوقات متناسب‌سازی اعلام شود؛ امیدواریم در فروردین اعتبار کافی اختصاص دهند و این معوقات را بپردازند.

وزارت آموزش و پرورش خبر داد

لغو مصوبه الزام پشت کنکوری‌ها به ارائه سوابق تحصیلی پایه یازدهم

رئیس مرکز اطلاع‌رسانی و روابط عمومی وزارت آموزش و پرورش گفت: با پیگیری‌های وزیر آموزش و پرورش، الزام پشت کنکوری‌ها به ارائه سوابق تحصیلی پایه یازدهم لغو شد.

حسین صادقی در فضای مجازی نوشت:"مصوبه الزام پشت کنکوری‌ها به ارائه سوابق تحصیلی پایه یازدهم لغو شد.با پیگیری جدی وزیر آموزش و پرورش در جلسه اضطراری شورای سنجش و پذیرش دانشجو، الزام پشت کنکوری‌ها به ارائه سوابق تحصیلی پایه یازدهم لغو شد. در پی سردرگمی و اعتراض گسترده داوطلبان کنکور ۱۴۰۴، با دلسوزی مسئولان نظام تعلیم و تربیت، مصوبه جنجالی شورای سنجش و پذیرش دانشجو درباره الزام پشت کنکوری‌ها به ارائه سوابق تحصیلی پایه یازدهم، در جلسه اضطراری این شورا لغو شد و شورای سنجش باپیشنهادهای زیر موافقت کرد: تأثیر مثبت نمرات پایه یازدهم برای همه داوطلبان کنکور ۱۴۰۴. عدم عطف به ماسبق شدن نمرات یازدهم برای فارغ‌التحصیلان ۱۴۰۳ و قبل از آن و کاهش تعداد دروس مؤثر پایه یازدهم در صورت عدم پذیرش پیشنهاد عطف به ماسبق نشدن".

شهادت نیروهای ایرانی در یمن کذب است

خبر منتشر شده درخصوص شهادت نیروهای ایرانی در حمله آمریکا به یمن صحت ندارد.

به گزارش تسنیم، در پی حملات اخیر آمریکا به مردم مظلوم یمن و نیروهای انصارالله، معمر الاریانی وزیر اطلاع‌رسانی دولت یمن، طی توئیتی مدعی شده که در حمله هوایی آمریکا به مواضع رزمندگان حوثی در روز سه‌شنبه (۱۲ فروردین)، ۷۰ نفر از فرماندهان میدانی برجسته انصارالله و همچنین نیروهایی از سپاه پاسداران جان باخته‌اند اما طی پیگیری‌های خبرنگار تسنیم این موضوع از اساس کذب است و هیچ فرد ایرانی در یمن به شهادت نرسیده است.به گفته شبکه تلویزیونی الیمن این حمله آمریکا در جنوب منطقه ساحلی الفازه در استان الحدیده صورت گرفته است.

بنظر می‌رسد این خبر کذب در راستای جنگ روانی و در جهت پیش بردن منطقه به سمت جنگی فراگیر منتشر شده است درحالیکه مسئولین و فرماندهان نظامی جمهوری اسلامی ایران بارها اعلام کرده‌اند که نیروهای انصارالله یمن کاملا مستقل درحال مبارزه با آمریکا و اسرائیل هستند.

آزمون اعزام فرهنگیان به مدارس خارج از کشور جمعه برگزار می‌شود

آزمون اعزام فرهنگیان به مدارس جمهوری اسلامی ایران در خارج از کشور سال ۱۴۰۴ در نوبت صبح روز جمعه، ۲۲ فروردین در مراکز ۳۱ استان کشور برگزار خواهد شد.

سازمان سنجش آموزش کشور در اطلاعیه‌ای اعلام کرد: کارت و برگ راهنمای شرکت در آزمون اعزام فرهنگیان به مدارس خارج از کشور، از روز سه‌شنبه، ۱۹ فروردین از طریق درگاه اطلاع‌رسانی سازمان سنجش آموزش کشور به نشانی sanjesh.org برای پرینت در دسترس خواهد بود.

متقاضیان می‌توانند با وارد کردن شماره پرونده (کد پرسنلی) و کد ملی خود نسبت به مشاهده و تهیه پرینت کارت شرکت در آزمون اقدام و براساس نشانی تعیین‌شده بر روی پرینت کارت شرکت در آزمون، به حوزه امتحانی مربوط مراجعه کنند.

آغاز ثبت‌نام آزمون مدارس سمپاد و نمونه دولتی

ثبت‌نام برای شرکت در آزمون‌های ورودی مدارس استعدادهای درخشان (سمپاد) و نمونه دولتی آغاز شد.

داوطلبان برای ثبت‌نام می‌توانند تا جمعه ۲۲ فروردین به پایگاه اینترنتی my.medu.ir مراجعه کنند. دفترچه راهنمای نام‌نویسی و شرکت در آزمون‌های ورودی پایه هفتم مدارس سمپاد و پایه دهم مدارس نمونه دولتی از طریق سامانه نام‌نویسی به نشانی my.medu.ir قابل دریافت است.

آزمون‌های ورودی مدارس سمپاد در پایه هفتم صبح پنجشنبه ۲۹ خرداد و آزمون ورودی پایه دهم مدارس سمپاد و نمونه دولتی صبح جمعه ۳۰ خرداد برگزار می‌شود.

دانش‌آموزان برای دریافت کارت شرکت در آزمون و همچنین اعلام نتایج آزمون‌های ورودی به سایت my.medu.ir مراجعه کنند. هزینه ثبت‌نام برای داوطلبان ۱۳۰ هزار تومان اعلام شده است که از طریق درگاه الکترونیکی سامانه، دریافت می‌شود.

چین، تقویت بنیه داخلی

یادداشت مدیرمسئول

بسم‌الله الرحمن الرحیم

یکی از کتاب‌هائی که در تعطیلات نوروزی امسال خواندم، کتاب «رویای چینی»(۱) بود. این کتاب ۶۳۸ صفحه‌ای که مجموعه‌ای از ۸۵ سخنرانی «شی جین‌پینگ» رئیس جمهور کنونی چین در نقاط مختلف جهان ازجمله در خود چین است، نگاه او و حزب کمونیست چین به اولویت‌های مدیریتی این کشور را به روشنی تشریح می‌کند و راز و رمز پیشرفت سریع آن در دهه‌های اخیر را نشان می‌دهد. چین اکنون بعد از آمریکا دومین قدرت اقتصادی جهان است و با تکیه بر سیاستی که در پیش گرفته این احتمال وجود دارد که به‌زودی به رتبه اول ارتقاء یابد.

می‌دانیم که در ایران عده‌ای با سیاست نگاه به شرق مخالفند و نگاه به غرب را می‌پسندند و عده‌ای برعکس فکر می‌کنند. برخلاف این دو جماعت، گروه سومی هم هستند که به سیاست متوازن معتقدند و می‌گویند ایران باید با هر دو بلوک شرق و غرب تعامل داشته باشد و در عین حال به هیچیک از آنها وابسته نباشد. من، با گروه سوم موافقم و همواره در مقالاتم بر همین تفکر که ترجمه عملی سیاست «نه شرقی – نه غربی» مورد تأکید امام خمینی است پافشاری کرده‌ام. بنابراین، آنچه در این مقاله درباره محاسن روش مدیریتی چین می‌آورم به معنای تمایل به شرق نیست. غرب نیز محاسنی دارد که در کنار معایب این هر دو بلوک باید به آنها توجه کرد، همان روشی که قرآن کریم در آیات ۱۷ و ۱۸ سوره زمر «فَبَشِّرْ عِبَادِ الَّذِينَ يَسْتَمِعُونَ الْقَوْلَ فَيَتَّبِعُونَ أَحْسَنَهُ، أُولَئِكَ هُمْ أُولُوا الْأَلْبَابِ» توصیه فرموده است.

چین، بعد از پشت سر گذاشتن دوره‌های سخت‌گیرانه کمونیستی مائو و سوسیالیستی نیمه بسته دنگ شیائوپینگ، حالا چند دهه است که به دوران سوسیالیسم باز وارد شده و روش مدیریتی اولویت دادن به تقویت بنیه داخلی و رواداری در سیاست خارجی را در پیش گرفته است. سخنان شی‌جین‌پینگ که از سال ۱۳۹۱ تاکنون رئیس جمهور چین است و رهبری حزب کمونیست این کشور را برعهده دارد، چه در ترسیم دستورالعمل‌های حزبی و دولتی و سیاست داخلی و چه در تبیین سیاست خارجی هنگامی که در مجامع بین‌المللی و سفرهای دولتی به تشریح سیاست خارجی کشورش می‌پردازد، آکنده از تعامل با جهان و اولویت دادن به تقویت بنیه داخلی با محور توسعه اقتصادی و فقرستیزی است. با اینکه چین ۱۰۰۰ سال با همسایگان خود مشغول جنگیدن بود، شی‌جین‌پینگ در یکی از سخنرانی‌هایش در سال ۱۳۹۵ گفت: «مفاهیم هماهنگی و همزیستی در ژن‌های تاریخی ملت چین رمزگذاری شده است»(۲). این، یک تلاش برای القاء تفکر رواداری در سیاست خارجی چین است.

بقیه در صفحه ۲

سازمان آگهی های روزنامه جمهوری اسلامی آماده دریافت آگهی از همشهریان گرامی میباشد

تلفن تماس: ۷۷۶۴۴۴۱۰ و ۷۷۶۴۴۴۱۱ نمابر: ۷۷۶۴۴۴۱۲

خوانندگان عزیز می‌توانند برای ارائه نظرات، پیشنهادات و انتقادات خود از طریق شماره تلفن ۷۷۶۴۴۴۰۹ با روابط عمومی روزنامه جمهوری اسلامی تماس حاصل نمایند

آگهی تعاونی های سراسر کشور در صفحات میانی روزنامه جمهوری اسلامی

امام خمینی:

من در میان شما باشم و یا نباشم به همهٔ شما وصیت و سفارش می‌کنم که نگذارید انقلاب به دست نااهلان و نامحرمان بیفتد. نگذارید پیشکسوتانِ شهادت و خون در پیچ و خم زندگی روزمره خود به فراموشی سپرده شوند. اکیداً به ملت عزیز ایران سفارش می‌کنم که هوشیار و مراقب باشید.

صحیفه امام، جلد ۲۱، صفحه ۹۳

چین، تقویت بنیه داخلی

بقیه از صفحه اول

برای مواجهه قدرتمندانه با فشارهای خارجی، سیاست حزب کمونیست چین اکنون اینست که تنها راه موفقیت، تقویت بنیه داخلی است. «در چین همه به این نتیجه رسیده‌اند که تنها راه مطمئن برای حل این نوع فشارها از خارج، ایجاد قدرت داخلی در نوآوری‌های تکنولوژی خواهد بود... بدون رشد و شکوفائی پایدار همه چیز نقش بر آب خواهد بود.... نارضایتی‌های اجتماعی گسترده باید به صورت ریشه‌ای حل شوند»(۳).

جالب است که جهان‌بینی چینی در دوران «سوسیالیسم باز» اولویت را به تقویت بنیه داخلی می‌دهد و سیاست خارجی رواداری به‌ویژه با اصلی‌ترین رقیب خود یعنی آمریکا را در صدر فهرست می‌بیند «از میان هفت محور اصلی جهان‌بینی چینی، سه محور برجسته است. نخست اینکه چین باید قبل از اینکه روی مسائل بین‌المللی کار کند به مسائل داخلی خود به درستی رسیدگی کند. دوم هنگام رسیدگی به امور خارجی، جلب احترام مهم‌ترین اصل است. سوم مهم است که تلاش کنیم با آمریکا همکاری کنیم اما در مورد موضوعات مورد علاقه چین، یعنی موضوع تایوان و توانائی برای بهبود فناوری، محکم بایستیم»(۴).

این واقعیت را نمی‌توان نادیده گرفت که فرهنگ و آداب و سنن کشورها و ملت‌ها در تعیین سیاست‌های آنها نقش دارند ولی در یک نگاه کلی‌تر باید به این نکته توجه کنیم که کشورها فقط در صورتی که از بنیه توانمند داخلی به ویژه در رضایتمندی مردم از نظر رفاه عمومی برخوردار باشند می‌توانند در برابر فشارهای داخلی مقاومت کنند. ایران با وسعت سرزمینی، ثروت‌های طبیعی، تنوع آب و هوائی و استعداد فراوان نیروی انسانی که دارد زمینه بسیار بالائی برای تبدیل شدن به قدرت اول منطقه و یکی از قدرت‌های مطرح جهان را دارد. این هدف والا هنگامی محقق خواهد شد که مدیریت کشور برای توانمندی بنیه داخلی و رضایتمندی مردم اولویت قائل شود و در سیاست خارجی، رواداری را پیشه کند. ما سالهاست که در جهت عکس این مسیر حرکت می‌کنیم. این روش باید تغییر کند.

---

۱ - ترجمه دکتر محمدرضا نوروزپور
۲ - رویای چینی صفحه ۴۴۵
۳ - جهان‌بینی چینی، نوشته دیوید دائوکویی‌لی، ترجمه دکتر محمدرضا نوروزپور، صفحه ۳۰۶
۴ - جهان‌بینی چینی صفحه ۳۰۳

دکتر پزشکیان در دیدار عیدانه با مدیران و کارگزاران کشوری و لشکری:

بنای دولت تلاش مجدانه برای حل مشکلات معیشتی مردم است

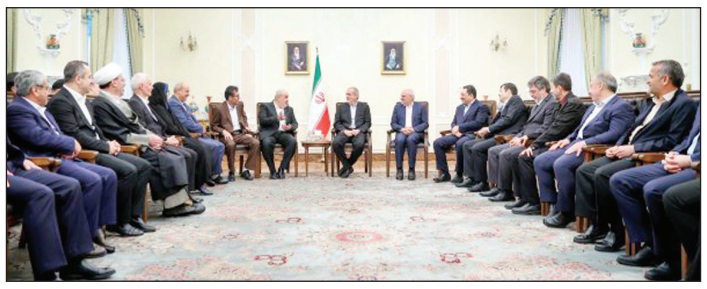

رئیس جمهور در دیدار عیدانه با جمعی از مدیران و کارگزاران کشوری و لشکری بر عزم دولت برای حل مشکلات معیشتی مردم تأکید کرد.

دکتر پزشکیان با اعلام این خبر که دولت برنامه‌های ویژه‌ای برای رفع مشکلات معیشتی مردم دارد، گفت: درحال ایجاد ساختاری هستیم که طی آن با کمک خیرین و مشارکت مردم کاری کنیم که هیچ فردی در ایران گرسنه نماند. با مسجد محور و محله محور کردن برخی خدمات معیشتی می‌توان مشکلات را حل کرد.

وی در بخشی از این دیدار عیدانه خطاب به مدیران وزارت اقتصاد و امور دارایی افزود: حال اقتصادی مردم خوب نیست و باید امسال بیشتر از سال قبل در حوزه مولدسازی و بهره‌وری فعالیت کنیم. کشور ما امکانات فراوانی دارد در صورتی که در نگاه‌مان به مسائل و حل آنها تغییر ایجاد کنیم، می‌توان مشکلات را حل کرد.

رئیس جمهور گفت: ادعیه ماه رمضان را که نگاه کنیم، می‌بینیم که مهمترین وظیفه اجتماعی ما رسیدگی به معیشت مردم است و آرزو می‌کنم با تغییر نگاه در سال جدید کاری کنیم که در زندگی مردم تغییرات مثبتی ایجاد شود. این موضوع ذهن مرا در ماه رمضان به خود مشغول کرده بود که مضامین دعاها و حتی سوره‌هایی که در ماه رمضان قرائت‌شان فضیلت دارد، توصیه به حل مشکلات اقشار مختلف مردم و تزکیه و خودسازی است و جز اینها توصیه‌ای نکرده است.

دکتر پزشکیان با اشاره به دعای تحویل سال افزود: برای تغییر حال خودمان باید اراده و تلاش کنیم تا سال جدید برایمان بهتر شود همه این‌ها به اراده ما برای تغییر مربوط است. تمامی دستگاه‌ها باید امسال را با هدف تغییر نگاه آغاز کنند اگر نگاه‌مان به مسائل تغییر کند احتمال حل مشکلات وجود دارد و الا اگر با روال گذشته عمل کنیم، اتفاق جدیدی نخواهد افتاد.

رئیس جمهور با انتقاد از برخی دو قطبی‌های کاذب ایجاد شده در کشور گفت: برخی همه چیز را در کشور سیاسی کرده‌اند. حتی خدمت به مردم را هم سیاسی می‌بینند درحالی که اگر کسی می‌خواهد مدرسه بسازد و یا اشتغال ایجاد کند به دلیل اختلاف نگاه سیاسی با او مقابله می‌کنند. درحالی که خدمت به مردم اصلا سیاسی نیست. همه باید پشت سر رهبری برای حل مشکلات مردم دست در دست هم دهیم و تلاش کنیم.

دکتر پزشکیان ضمن تأکید بر ضرورت راهبرد وفاق و وحدت در کشور، افزود: اگر ما در داخل دعواهایمان را کنار بگذاریم و وحدت داشته باشیم دشمن به ما طمع نخواهد کرد و مشکلات مردم را هم می‌توانیم حل کنیم. باید دست به دست هم بدهیم و در کنار هم برای حل مشکلات مردم تلاش کنیم.

رئیس جمهور با بیان این که «سال خوب ساختنی است»، گفت: باید تصمیم بگیریم و سال‌مان را خوب بسازیم و لازمه این کار این است که فکرمان را تغییر دهیم. ما هیچ چیزی کمتر از همسایگانمان نداریم و باید مردم‌مان وضعیت‌شان از سایرین بهتر باشد.

دکتر پزشکیان در ملاقات عیدانه با وزیر علوم و مدیرانش بر حضور پررنگ‌تر دانشگاهیان در نظام تصمیم‌گیری کشور، گفت: اگر دانشگاهیان به میدان بیایند و برای حل مشکلات راهکارهای علمی ارائه دهند باور من این است که می‌توانیم مشکلات را حل کنیم.

رئیس جمهور درباره مسائل منطقه‌ای و بین‌المللی با تأکید بر محوریت تعامل ایران با سایر کشورها در سیاست خارجی گفت: جمهوری اسلامی ایران خواهان گفت‌وگو از موضع برابر است؛ نه این که از یک سو ایران را تهدید کنند و ازسوی دیگر بخواهند مذاکره کنند. اگر خواهان مذاکره هستید دیگر تهدید برای چیست؟ آمریکا امروز نه تنها ایران، که جهان را تحقیر می‌کند و این رفتار با درخواست مذاکره تناقض دارد. ما اگر در داخل دعوا نکنیم، توطئه‌های خارجی کارساز نخواهد بود.

تشییع پیکر مرحوم حجت‌الاسلام نیری قاضی برجسته قوه قضاییه

مراسم تشییع پیکر مرحوم حجت‌الاسلام والمسلمین حاج شیخ حسینعلی نیری روز گذشته در مسجد ارک تهران با حضور رئیس قوه قضاییه و دیگر مسئولان قضایی و کشوری و خانواده آن مرحوم برگزار شد.

این شخصیت ارزشمند و انقلابی، سالیان متمادی در سمت‌های عالی قضایی از جمله ریاست دادگاه‌های ویژه اصل ۴۹، ریاست دادگاه عالی انتظامی قضات و مشاور ریاست قوه قضاییه خدمت رسانی کرده است. افراد حاضر در مراسم بر پیکر حجت‌الاسلام والمسلمین نیری اقامه نماز کردند.

رئیس قوه قضاییه در حاشیه مراسم تشییع پیکر حجت‌الاسلام نیری گفت: حجت‌الاسلام والمسلمین نیری حقیقتاً یکی از چهره‌های گمنام قوه قضاییه بود که در طول همه سنوات گذشته بسیار خاموش اما با دانش، اخلاق و مردم‌داری، وظایف خود را انجام می‌داد.

محسنی اژه‌ای با بیان اینکه حجت‌الاسلام والمسلمین نیری شخصیتی مورد اعتماد امامین انقلاب بود، گفت: ایشان در طول بیش از یک دهه، ابلاغ ویژه‌ای از امام راحل و مقام معظم رهبری در خصوص مسائل اصل ۴۹ و پرونده‌های مربوط به ولی فقیه داشت که هیچ قاضی‌ای در دستگاه قضا چنین حکمی را با این اختیارات نداشته است.

حجت‌الاسلام محسنی اژه‌ای افزود: آقای نیری هم زمانی که در دادگاه‌های انقلاب و در زمینه استنقاذ بیت‌المال از عناصر رژیم ستمشاهی و مبارزه با جریان‌های ضد انقلاب و کسانی که امنیت کشور را هدف گرفته بودند و هم زمانی که در دیوان عالی کشور و دادگستری مسئولیت داشت، توانست وظایف خود را به نحو احسن انجام دهد.

رئیس قوه قضاییه در پایان ضمن تسلیت مجدد به خانواده محترم حجت‌الاسلام والمسلمین نیری و همه همکاران قضایی خود، برای این مرحوم از درگاه پروردگار متعال، طلب آمرزش، مغفرت و پاداش کرد.

پیام تسلیت رهبر انقلاب در پی درگذشت حجت‌الاسلام نیری از قضات خدوم و برجسته

در پی درگذشت حجت‌الاسلام نیری از قضات خدوم و برجسته قوه قضائیه، حضرت آیت‌الله خامنه‌ای رهبر انقلاب اسلامی پیام تسلیتی منتشر کردند. متن پیام به این شرح است:

بسم‌الله الرحمن الرحیم

درگذشت جناب حجت‌الاسلام آقای حاج شیخ حسین‌علی نیری را که از عناصر فعال و خدوم در قوه قضائیه از اوائل انقلاب تا سال‌ها بعد و نیز برادر دو شهید عالیقدر بودند، به خاندان محترم و دوستان و همکاران ایشان تسلیت عرض می‌کنم و رحمت الهی را برای وی مسألت می‌نمایم.

سیدعلی خامنه‌ای
۱۶ فروردین ۱۴۰۴

حضرت آیت‌الله نوری همدانی:

اختلاف از تحریم و جنگ دشمن بدتر است

حضرت آیت‌الله نوری همدانی از مراجع تقلید گفت:در شرایط فعلی، جبهه استکبار متحد شده است و باید هدف اصلی ما نیز ایجاد وحدت و همبستگی در جامعه باشد.

حضرت آیت‌الله نوری همدانی در دیدار جمعی از علما و مدرسین حوزه علمیه قم با اشاره به اینکه اختلاف از تحریم و جنگ دشمن بدتر است گفت: در شرایط فعلی، جبهه استکبار متحد شده است و باید همه هدف ما ایجاد وحدت و همبستگی باشد. هدف همه ما رضای خدا باشد و خود را نبینیم؛ در این صورت، هیچ مشکلی پیش نخواهد آمد.

این مرجع تقلید افزود: امروز وظیفه ما حوزویان این است که شرایط را درک کنیم، زمان‌شناس باشیم و اولین کار ما حل مشکلات مردم باشد. چون تا زمانی که ما با خدا باشیم، این مردم را داشته باشیم، نسبت به منکرات بی‌تفاوت نباشیم، وحدت در جامعه حاکم باشد و تفرقه نباشد و به رهبری جامعه اعتماد داشته باشیم، مطمئن باشید همه این سختی‌ها را پشت سر خواهیم گذاشت و این دشمن باسابقه ملت ایران هم کاری از پیش نخواهد برد.

ایشان خاطر نشان کرد: امام برای این انقلاب دو اصل قرار دادند: یکی اسلام و دیگری جمهوریت؛ به بیان دیگر، حفظ ارزش‌های دینی و توجه به مردم. بنده معتقدم اکنون نیز همین‌گونه است: حفظ اصول اسلامی و توجه به خواسته‌های مردم. شکی نداریم که مردم مشکل اقتصادی دارند و مسئولان باید تا جایی که ممکن است تلاش کنند مشکلات را رفع کنند. این خواسته ما و همه بزرگان و علمای محترم حوزه نیز هست و مکرراً هم گفته‌ایم و تا جایی که امکانات خودمان اجازه دهد، آن را پیگیری می‌کنیم؛ اگرچه صدا و سیما بازتابی ندهد.

حضرت آیت‌الله نوری همدانی، تسهیل در کار و برداشتن موانع سرمایه‌گذاری را مورد تأکید قرار داد وگفت: نباید با پول، پول خلق کرد که متأسفانه اکنون برخی بانک‌ها این‌چنین عمل می‌کنند. باید با پول، در تولید سرمایه‌گذاری کرد. بنده خوشحال شدم که رئیس‌جمهور گفتند نمی‌گذارند شعار سال بر زمین بماند. بله، باید سرمایه‌گذاری را تقویت کرد و این شعار را که دقیقاً کارشناسی شده است، عملیاتی نمود.

سازمان امور دانشجویان وزارت علوم اعلام کرد:

ارائه بیش از ۵۰ خدمت هوشمند به دانشجویان

معاون امور دانشجویان داخل سازمان امور دانشجویان از ارائه بیش از ۵۰ خدمت هوشمند به دانشجویان خبر داد و گفت: جذب ۳۲۰ هزار دانشجوی خارجی تا پایان برنامه هفتم توسعه و تأیید صحت مدارک تحصیلی با ارائه کد صحت ۲۰ رقمی دو برنامه مهم این سازمان است.

دکتر جهانبخش دانشیان در گفتگو با شفقنا به نحوه ارائه خدمات دانشجویی در سازمان امور دانشجویان اشاره کرد و افزود: حجم تماس‌ها و مراجعات به این سازمان بسیار بالاست و امیدواریم در یک بازه زمانی کوتاه این میزان مراجعات به حد معقولی کاهش یابد. وی با اشاره به ارائه خدمات الکترونیکی به دانشجویان و مراجعان به سازمان امور دانشجویان، تصریح کرد: در بسیاری از مواقع دانشجویان و دانش آموختگان می‌توانند خدمات خود از این سازمان را به صورت الکترونیکی دریافت کنند و نیاز به مراجعه حضوری آنها نیست اما در عین حال اینگونه نیست که تمامی خدمات ما به صورت غیرحضوری ارائه می‌شود. معاون امور دانشجویان داخل سازمان امور دانشجویان افزود: درحال حاضر سامانه‌هایی در این سازمان تعریف شده است. برخی نیز تماس تلفنی می‌گیرند و پرسش‌های خود را مطرح و کارشناسان مربوطه راهنمایی‌های لازم را انجام می‌دهند. درحال حاضر بیش از ۵۰ خدمت متفاوت از طریق پنجره واحد خدمات هوشمند سازمان به آدرس my.saorg.ir و از طریق احراز هویت متمرکز، به دانشجویان ارائه می‌شود. وی با بیان اینکه در سال جاری به طور میانگین ماهیانه ۲۵۰ هزار درخواست خدمت ثبت شده است، تصریح کرد: در جهت پشتیبانی از این خدمات به طور میانگین روزانه ۷۰۰ تماس با سازمان گرفته می‌شود که در چهار دسته درخواست راهنمایی (۵۲درصد)، پیگیری وضعیت درخواست (۲۵درصد)، مشکل سامانه (۱۸درصد) و خطای کاربری (۵درصد) تقسیم می‌شوند. معاون سازمان امور دانشجویان تأیید صحت مدارک تحصیلی و جذب ۳۲۰ هزار دانشجوی خارجی را دو هدف مهم این سازمان دانست و افزود: از مهم‌ترین وظایف سازمان امور دانشجویان تأیید صحت مدارک تحصیلی با ارائه کد صحت ۲۰ رقمی و جذب ۳۲۰ هزار دانشجوی بین‌المللی تا پایان برنامه هفتم توسعه است که امیدواریم در راستای حکمرانی مطلوب بتوانیم این اهداف را محقق کنیم.

راه‌اندازی ۴ خط معاینه فنی خودروهای سبک در تهران

مدیرعامل ستاد معاینه فنی خودروهای تهران از احداث چهار خط معاینه فنی خودروهای سبک در سال جدید در تهران خبر داد.

سید محمد مهدی میرزایی قمی در گفت‌وگو با ایسنا، با اشاره به اهم فعالیت‌های سال ۱۴۰۳ در ستاد معاینه فنی خودروهای تهران به اورهال و نوسازی کلیه تجهیزات آزمون خودروها در مراکز معاینه فنی شهرداری تهران پس از ۱۵ سال اشاره کرد و گفت: هشت مرکز معاینه فنی خودروهای سبک مشتمل بر ۳۲ خط معاینه فنی و سه مرکز معاینه فنی تک خطه خودروهای سنگین تحت تملک شهرداری تهران قرار داشته که سال گذشته، کلیه این خطوط نوسازی و تجهیزات نوین معاینه فنی در این خطوط نصب شد.

وی با بیان اینکه آخرین نوسازی در بخش تجهیزات ایمنی در مراکز معاینه فنی شهر تهران مربوط به سال ۱۳۸۸ بود، افزود: در همین راستا با حمایت مدیران شهری با تخصیص بودجه پس از ۱۵ سال کلیه تجهیزات آزمون مراکز معاینه فنی شهرداری تهران با ارزش بالغ بر یک میلیون دلار نوسازی و بروزرسانی شد. ضمن اینکه بازسازی مراکز در دو فاز انجام شد که در فاز نخست نوسازی تجهیزات آلایندگی بود که در اردیبهشت ماه ۱۴۰۳ کلیه مراکز نوسازی شد و فاز بعدی آن هم مربوط به تجهیزات ایمنی بود که در ابتدای بهمن ماه سال گذشته انجام شد.

میرزایی قمی به اجرای طرح ارشادی کنترل معاینه فنی موتورسیکلت‌ها در محدوده بازار از ۱۰ آذر تا ۱۰ بهمن ماه اشاره کرد و یادآور شد: اجرای این طرح به مدت دو ماه با استقرار واحدهای سیار معاینه فنی موتورسیکلت در معبرهای پر تردد شهری و ارائه خدمات رایگان به موتورسیکلت‌ها برای نخستین بار در کشور اجرایی شد که خوشبختانه با همراهی و استقبال موتورسواران از طرح ارشادی، میزان مراجعات موتورسیکلت در سال ۱۴۰۳ حدود ۱۱ برابر مراجعات سال ۱۴۰۲ است؛ البته لازم به ذکر است که سال ۱۴۰۲ میزان مراجعات موتورسیکلت‌ها به مراکز معاینه فنی شهر تهران تنها ۸۲۳ دستگاه بوده که سال ۱۴۰۳ این مراجعات پس از اجرای طرح به حدود ۸ هزار و ۶۶۹ دستگاه موتورسیکلت رسیده و به صورت چشمگیری افزایش یافته است. درحال حاضر نیز شهر تهران از بضاعت ۱۱ خط ثابت و ۳ خط سیار معاینه فنی موتورسیکلت برخوردار است. میرزایی قمی همچنین از راه‌اندازی خدمات جدید در واحد امور مشتریان ستاد معاینه فنی خبر داد و توضیح داد: در مورد خودروهایی که نقل و انتقال و تعویض پلاک انجام شده، با توجه به تغییر مالک و عدم دسترسی امور مشتریان ستاد معاینه فنی به شماره تماس مالک جدید، پیامک اعلام زمان انقضاء گواهی معاینه فنی خودرو به صورت خودکار براساس داده‌های ثبت شده در بانک اطلاعاتی به مالک پیشین ارسال شده که جهت رفع این مشکل، خدمت جدیدی در امور مشتریان پیش‌بینی شده است. مالکین جدید این خودروها می‌توانند نسبت به تماس با شماره سامانه پاسخگو ۹۶۰۰۶۰۰۰ و اعلام شماره جدید به اپراتورهای این سامانه جهت تصحیح شماره تماس (پس از احراز مدارک) در دیتا بانک سامانه ارسال پیامک اقدام کنند. مدیرعامل ستاد معاینه فنی خودروهای تهران در مورد اولویت‌ها و برنامه‌های مهم ۱۴۰۴ نیز گفت: نگهداشت ابنیه، تأسیسات و تجهیزات مراکز معاینه فنی شهرداری تهران، تأسیس مرکز ملی آموزش راهبری و انجام آزمون‌های معاینه فنی در مرکز معاینه فنی شقایق، آموزش کلیه کارکنان مراکز معاینه فنی شهرداری تهران و بخش خصوصی و اعطای گواهینامه معتبر آموزشی جهت افراد دوره دیده، تهیه محتوا و سرفصل‌های آموزشی تخصصی و طراحی آزمون‌های تخصصی، طراحی دوره‌های مقدماتی، بازآموزی، ضمن خدمت و دوره‌های آشنایی با آخرین شیوه‌ها، تجهیزات و دستورالعمل‌های مرتبط با معاینه فنی خودروها از اولویت‌ها و برنامه‌های مهم ۱۴۰۴ است.

به گفته وی، ایجاد فضای کارگاهی جهت گذراندن دوره کارورزی برای آزمونگران، تأسیس کتابخانه تخصصی معاینه فنی (گردآوری و تحلیل آخرین و به روزترین متون تخصصی در زمینه آزمون‌های ایمنی و سنجش آلایندگی خودروها) و همکاری با دستگاه‌های ذیربط جهت برگزاری دوره‌های آموزشی تئوری و عملی معاینه فنی به صورت کشوری با استفاده از ظرفیت‌های ایجاد شده از برنامه‌ها و اولویت‌های سال جدید ستاد معاینه فنی شهر تهران است.

میرزایی قمی ادامه داد: در سال ۱۴۰۴ این مجموعه در راستای افزایش بهره وری، چابک سازی، توسعه خدمات خودرویی و بهبود پاسخگویی به نیاز مشتریان محترم نسبت به واگذاری راهبری یکی از مراکز معاینه فنی منتخب شهرداری تهران در قالب ارائه کلیه خدمات خودرویی به صورت متمرکز، مشتمل بر خدمات مربوط به انجام معاینه فنی، خدمات تعمیرات خودرویی در غرف تعمیرگاهی مجاور سالن معاینه فنی و سایر خدمات خودرویی (از قبیل کارواش، نمایش و فروش خودرو، فعالیت‌های اداری مربوطه و...) پس از طی مراحل قانونی با استفاده از ظرفیت شرکت‌های خودروساز دارای مجوز از وزارت صمت و یا نمایندگی‌های مجاز این خودروسازان اقدام خواهد کرد. وی با بیان اینکه در سال جدید چهار خط معاینه فنی خودروهای سبک به ظرفیت موجود خطوط معاینه فنی شهر تهران اضافه خواهد شد، اظهار کرد: در این راستا سه خط معاینه فنی ثابت در منطقه ۱۴ شهرداری تهران و یک خط سیار در منطقه یک راه‌اندازی خواهد شد.

معاون رئیس‌جمهور خبر داد:

تشکیل پرونده پایش سلامت برای ۱۲۹ هزار ایثارگر

معاون رئیس‌جمهور و رئیس بنیاد شهید و امور ایثارگران گفت: طرح پایش سلامت ایثارگران با همکاری هزار و ۱۰۰ پزشک معتمد در سراسر کشور آغاز و تاکنون برای ۱۲۹ هزار نفر پرونده تشکیل شده است.

سعید اوحدی معاون رئیس‌جمهور و رئیس بنیاد شهید و امور ایثارگران با اشاره به دستاوردهای بنیاد شهید و امور ایثارگران در شش ماه گذشته، از تلاش جدی برای حل مسائل درمانی، اشتغال و مسکن خانواده بزرگ ایثارگران خبر داد و گفت: حل مسائل درمانی، اشتغال و مسکن خانواده بزرگ ایثارگران همواره یکی از اولویت‌های بنیاد شهید و امور ایثارگران بوده است.

وی گفت: طرح پایش سلامت ایثارگران با همکاری هزار و ۱۰۰ پزشک معتمد در سراسر کشور آغاز و تاکنون برای ۱۲۹ هزار نفر پرونده تشکیل شده است. به گفته وی، در این طرح، پزشکان معتمد براساس فراوانی بیماری‌ها و اطلاعات پرونده‌های موجود در بنیاد، به منازل والدین شهدا و جانبازان مراجعه می‌کنند.

رئیس بنیاد شهید و امور ایثارگران از یک مصوبه مهم برای همسران جانبازان بالای ۷۰ درصد هم خبر داد و افزود: براساس مصوبه هیئت امنای بنیاد شهید و امور ایثارگران حق پرستاری همسران جانبازان ۷۰ درصد پس از شهادت جانباز پایدار خواهد ماند.

اوحدی همچنین گفت: کارت ایثارگری که در یک دوره کوتاه صدور آن متوقف شده بود همچون کمیسیون پزشکی به‌روز خواهد شد.

یک عضو هیات رئیسه مجلس:

دیوان محاسبات باید به کارشکنی در واردات خودرو ورود کند

یک عضو هیئت رئیسه مجلس با انتقاد از کارشکنی دستگاه‌های اجرایی به ویژه وزارت صنعت در اجرای قانون ساماندهی بازار خودرو، تأکید کرد: معطل نگه‌داشتن واردات خودرو با وجود داشتن قانون و آیین‌نامه اجرایی، بازی با جان مردم است.

محمد رشیدی در گفتگو با خبرگزاری تسنیم، با انتقاد از تعلل برخی مسئولان اجرایی بویژه در وزارت صنعت در اجرای قانون واردات خودرو، تأکید کرد: با وجود گذشت بیش از ۲ سال از تصویب قانون ساماندهی صنعت خودرو در دی ۱۴۰۱ اما همچنان شاهد توقف و اخلال در روند اجرای این قانون هستیم و نه دولت سیزدهم و نه دولت چهاردهم عزمی برای اجرای درست این قانون ندارند. رشیدی با بیان اینکه این قانون با هدف ارتقاء ایمنی ناوگان حمل‌ونقل، کاهش تلفات جاده‌ای، تنظیم بازار و رفع انحصار از صنعت خودرو به تصویب مجلس رسید، گفت: متأسفانه وزارت صمت برغم همه الزامات قانونی، مصوبات دولت و تأکیدهای مکرر نمایندگان، عملاً واردات خودروهای نو و کارکرده (شخصی و شرکتی) را معطل نگه داشته و به بهانه‌های واهی از اجرای کامل آن سرباز زده است. وی با اشاره به اینکه تعرفه‌های واردات خودرو در بودجه‌های ۱۴۰۲، ۱۴۰۳ و ۱۴۰۴ پیش‌بینی و تصویب شده، اظهار داشت: مجلس حتی در بودجه ۱۴۰۴ پیشنهاد کاهش تعرفه واردات خودرو را به‌منظور افزایش دسترسی مردم به خودروهای باکیفیت و ایمن مطرح و تصویب کرد، اما متأسفانه عده‌ای در بدنه اجرایی، به‌ویژه در وزارت صنعت، با علم کامل نسبت به پیامدهای این اهمال، اقدام به سنگ‌اندازی کردند.

این نماینده مجلس با ابراز تأسف از بی‌توجهی به آثار این تعلل بر زندگی و سلامت مردم گفت: در نوروز ۱۴۰۴، بیش از ۸۰۰ نفر از هموطنان‌مان در جاده‌های کشور جان خود را از دست دادند که به گفته مسئولان فراجا بخش قابل‌توجهی از این تلفات به‌دلیل عدم ایمنی خودروهای تولید داخل و فرسودگی ناوگان حمل‌ونقل عمومی و شخصی بوده است. این درحالی است که اجرای بندهای صریح ماده ۴ قانون ساماندهی صنعت خودرو در خصوص واردات خودروهای کارکرده تا ۵ سال ساخت، می‌توانست گام مهمی در جهت کاهش تلفات جاده‌ای باشد.

رشیدی با تأکید بر اینکه تعلل بیش از ۲ ساله در اجرای قانون، آیین‌نامه و احکام بودجه‌ای مرتبط، تخلفی آشکار و اقدامی عامدانه است که باید مورد پیگرد نهادهای نظارتی قرار گیرد، اضافه کرد: اجرای ناقص یا متوقف‌شده این قانون، دقیقاً در تضاد با منافع ملی است و نباید اجازه داد منافع معدودی از انحصارگران صنعت خودروسازی، بر منافع عمومی ارجح شمرده شود. وی خواستار ورود جدی دیوان محاسبات، سازمان بازرسی کل کشور و کمیسیون اصل ۹۰ مجلس به این ترک‌فعل آشکار شد و تصریح کرد: مردم ایران لایق استفاده از خودروهای ایمن، اقتصادی و استاندارد روز دنیا هستند.

جهان اطلاع

*با اینکه در هفته‌های پایانی سال گذشته قیمت سیب‌زمینی به کمک واردات کمی تعدیل شده بود در سال جاری دوباره شاهد کاهش عرضه و افزایش قیمت این محصول در بازار هستیم. براساس مشاهدات میدانی هر کیلو از این محصول در نقاط مختلف تهران از ۵۵ هزار تومان تا ۸۹ هزار تومان به فروش می‌رسد. سایر صیفی‌جات ازجمله خیار نیز قیمت بالایی دارند به طوری که هر کیلو از این محصول در میادین میوه ۴۹ هزار تومان و در بازار تا ۸۰ هزار تومان به فروش می‌رسد.

*رئیس سازمان پژوهش و برنامه‌ریزی آموزشی گفت: مکلف هستیم برنامه درسی و کتاب‌های زبان‌های فرانسه و آلمانی را تولید کنیم، اما مشکل اصلی در اجرای این برنامه‌ها در مدارس است. حجت‌الاسلام علی لطیفی افزود: برای اجرای موفق این برنامه‌ها، نیاز به حداقل تعداد دانش‌آموزان متقاضی و دبیران متخصص داریم که در حال حاضر با کمبود در این زمینه مواجه هستیم. این موضوع باعث شده اجرای برنامه‌های آموزش زبان‌های غیرانگلیسی در مدارس با مشکلات جدی روبه‌رو شود.

*وزیر میراث فرهنگی، گردشگری و صنایع دستی می‌گوید در ایام نوروز امسال، ۶۰ درصد مردم به سفر نرفتند. سید رضا صالحی امیری گفت: حدود ۳۵ میلیون و ۸۷۱ هزار از ۲۵ اسفند تا ۱۳ فروردین سفر رفته‌اند. بر این اساس از ۲۷ میلیون خانوار ایرانی بیش از ۱۱ میلیون خانوار سفر رفته‌اند. بنابراین، از مجموع ۸۶ میلیون نفر جمعیت کشور، حدود ۴۰ درصد سفر رفتند و ۶۰ درصد سفر نکرده‌اند. یکی از دلایل اصلی مسافرت نرفتن مردم وضع بد اقتصادی و معیشتی آنان ارزیابی شده است.

*عضو هیأت نمایندگان اتاق تهران گفت: اگر روابط بین‌المللی بهبود نیابد و وضعیت کنونی ادامه یابد، مشکلات اقتصادی تشدید خواهد شد. مهراد عباد افزود: باید بتوانیم تعامل سازنده‌ای با جهان داشته باشیم. در این صورت، ممکن است در کوتاه‌مدت نشانه‌هایی از بهبود اقتصادی مشاهده شود. اگر بتوانیم روابط بین‌المللی خود را بهبود ببخشیم، احتمالاً ارزش پول ملی یک شبه حدود ۲۰ تا ۳۰ درصد ترمیم خواهد شد. البته مشکلات اقتصادی کشور تنها به روابط خارجی محدود نمی‌شود و مسائل داخلی نیز به موازات آن باید حل شود. تعاملات بین‌المللی می‌تواند گام ابتدایی باشد، اما برای بهبود شرایط، اصلاحات اقتصادی نیز ضروری است.

*یک کارشناس روابط بین‌الملل معتقد است: سود افزایش تنش‌ها در منطقه به جیب روسیه و چین خواهد رفت. حشمت‌الله فلاحت‌پیشه با اشاره به نشست سه‌جانبه ایران، روسیه و چین، افزود: ایران هم با چین و هم با روسیه موافقت‌نامه‌های راهبردی امضا کرده، اما به‌رغم این موافقت‌نامه‌ها، هیچ‌یک برنامه‌های راهبردی بطور عملیاتی تحقق نیافته است. روابط ایران با چین و روسیه، در برخی مقاطع زیانبارترین بخش تخطی از اصل «نه شرقی، نه غربی» قانون اساسی بوده است. تجربه نشان داده که هرگاه ایران تلاش کرده تنش‌های خود را با غرب کاهش دهد و یا به سمت گسترش روابط سیاسی و اقتصادی با غرب رود، بلافاصله با واکنش منفی چین و روسیه مواجه شده است. بنابراین، تا زمانی که چین و روسیه نپذیرند که ایران در سیاست خارجی خود مستقل عمل کند و ایران را به عنوان کارت بازی ببینند، ایران همواره با تنش مواجه خواهد بود و سود این تنش به جیب روسیه و چین خواهد رفت.

روسیه:
تنها راه توافق با ایران، دیپلماسی است

سفیر و نماینده دائم روسیه نزد سازمان‌های بین‌المللی مستقر در وین، تصریح کرد: تنها راه واقعی برای دستیابی به توافق با ایران، دیپلماسی است، نه تهدید یا استفاده از زور.

"میخائیل اولیانوف" در گفتگو با ایرنا اظهار داشت: ما قاطعانه با هرگونه تهدید به استفاده از زور ازسوی آمریکا علیه ایران مخالفیم؛ چه برسد به تهدید حمله نظامی علیه تأسیسات هسته‌ای. ما این‌گونه سیاست‌ها را محکوم می‌کنیم. روسیه همواره بر این باور بوده است که تنها راه‌حل مسائل مربوط به برنامه هسته‌ای ایران، مسیر دیپلماتیک است.

وی افزود: اکنون، پس از گذشت هفت سال، به‌وضوح می‌بینیم که این سیاست کاملاً شکست خورده است. آمریکا به هیچ‌یک از اهداف اعلام‌شده خود نرسید؛ بلکه نتیجه‌ای کاملاً عکس حاصل شد. ایران ظرفیت‌های هسته‌ای خود را بیش از پیش توسعه داده و این امر باعث نگرانی کشورهای غربی شده است. این درحالی است که هدف اصلی برجام، دقیقاً رفع این نگرانی‌ها برای همیشه بود.

سفیر روسیه در بخش دیگری از این مصاحبه یادآور شد:نکته مهم دیگری که در این زمینه نباید نادیده گرفته شود این است که ایران به‌عنوان یک کشور غیرهسته‌ای، عضو پیمان منع گسترش سلاح‌های هسته‌ای (NPT) است. این پیمان، سنگ‌بنای معماری امنیت بین‌المللی محسوب می‌شود و ایران تأسیسات هسته‌ای خود را تحت نظارت جامع آژانس بین‌المللی انرژی اتمی قرار داده است.

وی با بیان اینکه برنامه هسته‌ای صلح‌آمیز ایران تحت نظارت مستمر آژانس قرار دارد، افزود: اقدامات نظارتی در ایران، از سطح نظارت بر سایر کشورهای غیرهسته‌ای نیز شدیدتر است.بارها، از جمله به‌تازگی توسط دستگاه اطلاعاتی آمریکا، تأیید شده است که هیچ نشانه‌ای دال بر تلاش ایران برای ساخت سلاح هسته‌ای یا انجام فعالیت‌هایی در این راستا وجود ندارد.

اولیانوف بازگشت فوری به مسیر گفتگو و مذاکرات حرفه‌ای، بدون تهدید و باج‌گیری تحریک‌آمیز درباره مسائل مرتبط با برنامه هسته‌ای ایران را امری ضروری دانست و تصریح کرد: این تنها راه واقع‌گرایانه و بالقوه ثمربخش در مسیر پیش‌رو است.

نشریه آتلانتیک:
افراد تأثیرگذار در دولت آمریکا خواستار رویکرد دیپلماتیک با ایران هستند

مجله "آتلانتیک" در تحلیلی تأکید کرد که نشانه‌های دریافت شده از ایران حاکی از آن است که ایرانی‌ها در عین آمادگی برای دفاع نظامی از کشورشان، ترجیح می‌دهند موضوع هسته‌ای خود با آمریکا را از طریق مذاکره و گفت‌وگو حل کنند.

این رسانه تحلیلی نوشت: اگر ایران و آمریکا به میز مذاکره برسند، بسیاری از نیروهای خارجی تلاش خواهند کرد تا نتیجه را به سود خود شکل دهند.

در ادامه این تحلیل آمده است: اسرائیل ممکن است رئیس‌جمهور آمریکا را از مذاکرات دور کرده و وی را به سمت حملاتی علیه ایران ترغیب کند تا بتواند ایران را ضعیف و بی‌ثبات نگه دارد؛ اما به نظر می‌رسد صداهای برجسته (شخصیت‌های تأثیرگذار) در اردوگاه ترامپ خواستار رویکرد دیپلماتیک‌تر هستند.

"تاکر کارلسون" مجری برنامه‌های رسانه‌ای که به روابط نزدیکش با رئیس‌جمهور آمریکا نیز معروف است، بشدت علیه هرگونه حمله احتمالی به ایران موضع گیری کرده است. مصاحبه کارلسون با "استیو ویتکاف"، فرستاده ترامپ در خاورمیانه، که در آن به نظر می‌رسید ویتکاف آماده گفتگو با ایران است، ازسوی تهران با دقت مشاهده شد. آتلانتیک ادامه داد: ویتکاف در پاسخ به پست وزیر امورد خارجه ایران در فضای مجازی مبنی بر این که طبق تعریف، چیزی به نام "گزینه نظامی" وجود ندارد، چه رسد به یک "راه حل نظامی" نوشت: "عالی". هرچند پاسخ ویتکاف به سرعت پاک شد اما با توجه به انبوه واکنش‌ها در پست‌ها و نوشته‌های رسانه‌های اجتماعی، به نظر می‌رسد پیام (عدم تمایل آمریکا به جنگ با ایران) او در تهران دریافت شده است.

این رسانه تحلیلی در ادامه یک نکته قابل توجه دیگر را نیز متذکر شده و تأکید کرد که رویکرد متحدان عرب آمریکا در خلیج فارس با دوره قبلی مذاکرات (در دوران باراک اوباما، رئیس جمهوری سابق آمریکا) با این دوره بسیار متفاوت و در تضاد شدیدی خواهد بود و آن این که این بار آن‌ها احتمالا ترامپ را از تحریک و تنش زایی بیشتر منطقه با حمله به ایران منصرف خواهند کرد.

مدیرعامل شرکت ملی پخش فرآورده‌های نفتی:
فعلا مدل و معماری استفاده از کارت بانکی برای سوخت‌گیری در نیامده است

مدیرعامل شرکت ملی پخش فرآورده‌های نفتی گفت: در صورت اجرایی شدن استفاده از کارت بانکی برای سوخت‌گیری حوزه سخت‌افزاری و نرم‌افزاری جایگاه‌های عرضه سوخت دستخوش تغییر می‌شوند. به گزارش ایلنا، کرامت ویس‌کرمی گفت: هم‌اکنون، مجموع بنزین تولیدی کشور که شامل تولید پالایشگاه‌ها و انبارهاست، به حدود ۱۲۰ میلیون لیتر رسیده است. معاون وزیر نفت درباره لزوم تغییر در سامانه جایگاه‌ها در صورت اجرایی شدن استفاده از کارت بانکی برای سوخت‌گیری گفت: حوزه سخت‌افزاری و نرم‌افزاری جایگاه‌های عرضه سوخت دستخوش تغییر می‌شوند، زیرا تجهیزات سامانه کنونی جایگاه‌ها حدود ۱۷ سال قدمت دارد. وی ادامه داد: برنامه داریم همزمان با اجرای طرح استفاده از کارت بانکی برای سوخت‌گیری سخت‌افزار و هم نرم‌افزار سامانه را به‌روزرسانی کنیم، بنابراین حتما تغییراتی در سامانه هوشمند جایگاه‌ها و مراکز داده در تهران و دیگر نقاطی که این مراکز وجود دارد، اعمال خواهد شد. مدیرعامل شرکت ملی پخش فراورده‌های نفتی گفت: فعلا مدل و معماری استفاده از کارت بانکی در نیامده است و در مرحله کار مطالعه‌ای هستیم و پروژه به صورت آزمایشی انجام می‌شود، ۴ ماه فرصت داده شده که امکان‌سنجی را انجام دهیم تا اینکه به مرحله اجرا برسد. وی گفت: طبق قانون مجلس تا پایان تیرماه باید طرح و مدل را آماده کنیم و مجوزهایی را که در بحث امنیت شبکه نیاز داریم؛ از مراجع زیربط دریافت کنیم تا ابتدای مرداد ۱۴۰۴ بتوانیم وارد فاز اجرا شویم. ویس‌کرمی گفت: فاز اجرا به تدریج است اینگونه نیست که به یکباره سامانه هوشمند سوخت را کنار بگذاریم به تدریج که پروژه استفاده از کارت بانکی را اجرایی می‌کنیم از سامانه هوشمند سوخت کنونی هم استفاده می‌کنیم. وی گفت: طرح‌های آزمایشی را درون‌سازمانی انجام می‌دهیم و هنوز جایگاهی که استفاده از کارت بانکی در آن عملیاتی شده باشد نداریم، فعلا در مرحله بررسی مدل‌های مختلف هستیم.

برکناری شهرام دبیری از سمت معاونت پارلمانی رئیس جمهور و واکنش‌ها به عزل وی

برکناری شهرام دبیری ازسوی مسعود پزشکیان رئیس‌جمهور با واکنش‌هایی روبرو شد و این اقدام وی را ستودند. صبح دیروز رئیس‌جمهور طی حکمی با اشاره به قطعی شدن اخبار مربوط به سفر شهرام دبیری و با بیان اینکه دوستی دیرین و خدمات ارزشمند شما در معاونت پارلمانی مانع آن نیست که پایبندی به صداقت، عدالت و وعده‌هایی که به مردم دادیم، مقدم داشته شود، معاون پارلمانی خود را عزل کرد.

دکتر مسعود پزشکیان در حکمی خطاب به دکتر شهرام دبیری گفت: در این ایام پس از بررسی خبر، قطعی شد که در ایام نوروز در سفر تفریحی قطب جنوب بودید. در دولتی که مفتخر به اقتدا به مولای متقیان است و در شرایطی که هنوز در کشورمان فشارهای اقتصادی بر مردم زیاد و محرومان پرشمارند، سفر پر هزینه تفریحی مسئولان رسمی، حتی با هزینه‌های شخصی، قابل دفاع و توجیه‌پذیر نبوده و با معیار ساده‌زیستی مسئولان سازگار نیست.

متن حکم رئیس جمهوربدین شرح است:

جناب آقای دکتر دبیری

در این ایام پس از بررسی خبر، قطعی شد که در ایام نوروز در سفر تفریحی قطب جنوب بودید. در دولتی که مفتخر به اقتدا به مولای متقیان است و در شرایطی که هنوز در کشورمان فشارهای اقتصادی بر مردم زیاد و محرومان پرشمارند، سفر پر هزینه تفریحی مسئولان رسمی، حتی با هزینه‌های شخصی، قابل دفاع و توجیه‌پذیر نبوده و با معیار ساده‌زیستی مسئولان سازگار نیست.

دوستی دیرین و همکاری و خدمات ارزشمند شما در معاونت پارلمانی دولت چهاردهم، مانع آن نیست که پایبندی به صداقت، عدالت و وعده‌هایی که به مردم دادیم، مقدم داشته شود. بنابر این از ادامه همکاری با شما در دولت چهاردهم معذوریم.

واکنش‌ها به اقدام صحیح رئیس‌جمهور در برکناری دبیری

سخنگوی دولت با اشاره به برکناری معاون پارلمانی، تصمیم رئیس‌جمهوری در این زمینه را نشان‌دهنده پرهیز وی از هرگونه تعهد شخصی یا رابطه‌محور در دولت دانست.فاطمه مهاجرانی در حساب کاربری خود در شبکه اجتماعی ایکس نوشت:

«تصمیم رئیس‌جمهور نشان داد که در دولت، هیچ‌گونه تعهد شخصی یا رابطه‌محور جایگزین معیارهای عملکردی نمی‌شود. رئیس‌جمهور با هیچ‌کس پیمان برادری نبسته و ملاک قضاوت، صرفاً کارآمدی، التزام به عدالت،صداقت و منافع مردم است.»

جبار کوچکی‌نژاد نماینده رشت در مجلس شورای اسلامی نیز برکناری شهرام دبیری معاون پارلمانی رئیس‌جمهور را نمادی از سیره امام علی(ع) توصیف کرد.

جبار کوچکی‌نژاد با انتشار مطلبی در صفحه شخصی خود در شبکه اجتماعی ایکس، در واکنش به برکناری شهرام دبیری توسط

رئیس‌جمهور نوشت:«اقدام انقلابی رئیس‌جمهور دو پیام مهم داشت:

۱ -اعتمادسازی بین مردم.۲-هشدار به کارگزاران نظام که وقت و بیت‌المال امانت است. این اقدام نمادی از سیره امام علی(ع) است.»

همچنین نماینده تهران در مجلس شورای اسلامی از اقدام رئیس جمهوری در برکناری شهرام دبیری معاون پارلمانی رئیس جمهوری به دلیل سفر به قطب جنوب تشکر کرد.

در پی برکناری شهرام دبیری معاون پارلمانی رئیس جمهوری ازسوی مسعود پزشکیان، مالک شریعتی نماینده تهران در مجلس شورای اسلامی در حساب کاربری خود در شبکه اجتماعی ایکس نوشت:«از آقای رئیس‌جمهور دکتر پزشکیان بابت اقدام انقلابی در برکناری آقای دبیری تشکر می‌کنم.»

معاون ارتباطات و اطلاع‌رسانی دفتر رئیس‌جمهور هم در واکنش به برکناری شهرام دبیری توسط رئیس‌جمهور تأکید کرد که رئیس‌جمهور در عمل ثابت کرد بر سر صداقت، عدالت و وعده‌هایی که به مردم داده است با هیچکس تعارف و شوخی ندارد.

متن پیام مهدی طباطبایی در پیامرسان ایکس بدین شرح است:در دولتی که مفتخر به اقتدا به مولای متقیان است، رئیس جمهور پزشکیان در عمل ثابت کرد بر سر صداقت، عدالت و وعده‌هایی که به مردم داده است با هیچکس تعارف و شوخی ندارد، حتی دو مشاور اجتماعی و رئیس مرکز ارتباطات مردمی نهاد ریاست جمهوری تأکید کرد که صداقت و صراحت رئیس‌جمهور در برکناری معاون پارلمانی خود حائز اهمیت است.محمدرضا جوادی یگانه در واکنش به برکناری معاون پارلمانی ازسوی رئیس جمهور، در شبکه ایکس نوشت:«آنچه مهم‌تر بود، صداقت و صراحت و قاطعیت رئیس‌جمهور در برکناری معاون پارلمانی خود و ذکر دلایل واقعی آن بود. پیش از این، در موارد مشابه، اجبار یا توصیه به استعفا دادن، رواج داشته. هر چند متأسفانه، در بسیاری موارد، رفاقت‌ها و ملاحظات غیرلازم، مانع امر و توصیه به استعفا بوده است.» ستان دیرین و کسانی که سابقه همکاری و خدمات ارزشمند داشته‌اند. چنین رفتارهایی کام ملت را شیرین می‌کند.

عطاالله مهاجرانی هم در توئیتی به حکم رئیس جمهور در برکناری معاون امور مجلس واکنش نشان داد.وی در این توئیت با انتشار تصویری از حکم آقای پزشکیان نوشت: درود بر صداقت و صراحت و تدبیر و تفسیر روشن و تصمیم به هنگام و بدون تعارف!

همچنین اسماعیل کوثری، نماینده تهران در مجلس شورای اسلامی، در خصوص برکناری شهرام دبیری، معاون پارلمانی رئیس‌جمهور، از سمت خود به دلیل سفر پر هزینه اخیر خود گفت: این تصمیم به سرعت اتخاذ شد و باید از آن قدردانی کرد. رئیس‌جمهور بدون معطل کردن موضوع و به‌صورت قاطع وارد عمل شد و این تصمیم را گرفت. این اقدام نشان‌دهنده اراده و جدیت دولت در مواجهه با فساد و سوءاستفاده‌های احتمالی است.

کوثری افزود: تصمیمات این‌چنینی باید در کشور گرفته شود. ما نیاز داریم تا مدیرانی که رفتار و اعمالشان با مردم و اصول انقلاب هم‌راستا نیست و در جهت منافع عمومی کشور عمل نمی‌کنند، مورد نظارت دقیق و واکنش‌های قاطع قرار گیرند. در این مورد، رئیس‌جمهور تصمیم درستی گرفت و امیدواریم این تصمیم به‌عنوان یک الگو برای دیگر مسئولان در کشور باشد تا سخنانشان با اقداماتشان هم‌خوانی داشته باشد.

نماینده تهران افزود: این اقدام رئیس‌جمهور نشان‌دهنده عزم دولت در مقابله با هرگونه فساد و بی‌توجهی به منافع عمومی است. هرگونه سوءاستفاده از جایگاه و سمت، به‌ویژه در شرایط اقتصادی سختی که مردم با آن روبرو هستند، باید به‌طور جدی مورد پیگیری قرار گیرد. این تصمیم می‌تواند زنگ هشداری برای دیگر مسئولان باشد که اگر در راستای منافع ملت عمل نکنند، قطعاً با واکنش‌های قانونی و مدیریتی روبرو خواهند شد.

وی گفت: دولت باید همواره بر نظارت دقیق بر رفتار مسئولان خود تأکید کند و این‌گونه تصمیمات می‌تواند نشان‌دهنده عزم دولت برای شفاف‌سازی و مبارزه با هرگونه فساد در دستگاه‌های اجرایی باشد. همچنین، این اتفاق می‌تواند فرصتی باشد تا مسئولان دیگر در سطح کشور به‌ویژه در دستگاه‌های دولتی، به اهمیت پاسخگویی به مردم و رعایت اصول اخلاقی در تصمیمات خود بیشتر توجه کنند.

صالح جوکار نماینده یزد و صدوق در مجلس شورای اسلامی در گفتگویی با اشاره به اقدام رئیس‌جمهور در برکناری شهرام دبیری از معاونت پارلمانی گفت: این اقدام آقای پزشکیان رئیس‌جمهور، یک اقدام درست و بجایی بود.

وی با بیان اینکه در شرایط بد اقتصادی که مردم عزیز ما با آن مواجه هستند، یک مدیر در خارج کشور دنبال خوشگذرانی و تفریحات خود باشد، اصلاً قابل‌قبول نیست، افزود: انتظار داریم افراد دیگری که دارای این تفکر هستند از این اقدام رئیس‌جمهور درس بگیرند. رئیس کمیسیون امور داخلی کشور و شوراهای مجلس گفت: مسئولین، مدیران و کارگزاران نظام به‌عنوان الگوی حاکمیت و حکمرانی دینی هستند و اگر بد عمل کنند، رفتار آنها تأثیر منفی بر افکار عمومی و مردم خواهد داشت.

جوکار با اشاره به ساده‌زیستی برخی از مسئولین از جمله مقام معظم رهبری تأکید کرد: این قابل‌قبول نیست که یک فرد در نظام جمهوری اسلامی که برخاسته از خون شهداست، جایگاهی را اشغال اما به‌دلخواه فردی خود عمل کند.

وی اضافه کرد: اگر کسی می‌خواهد در نظام، مدیر باشد باید خطوط قرمز را رعایت کند در غیر این صورت باید کنار برود و یک فرد عادی باشد.

نامه فعالان جامعه مدنی ایران به دبیرکل سازمان ملل درباره تهدیدهای ترامپ

بیش از ۳۰۰ تن از فعالان جامعه مدنی ایران در واکنش به تهدیدات دولت آمریکا در بیانیه‌ای خطاب به دبیرکل سازمان ملل، تأکید کردند: در صورت هرگونه تعرض به ایران، فارغ از اختلاف دیدگاه‌های خود با حکومت، با تمام قدرت از کشورمان دفاع می‌کنیم، تجاوز به ایران، دیگر اقدامی علیه حکومت نیست، بلکه اقدامی علیه ملت ایران است.

فعالان جامعه مدنی دراین نامه با اشاره به تجربه تاریخی ایران در مواجهه با جنگ،تأکید کردند:ما تجربه ۸ سال جنگ دربرابر رژیم صدام حسین را داریم که حتی زمانیکه متوسل به حمله شیمیایی شد،مورد حمایت همه قدرتهای جهانی بود.هنوز عده زیادی ازآثارآن حملات شیمیایی که تأمین‌کننده آن دولت آلمان بود،رنج میبرند.این جنگ صرفاً با رژیم صدام نبود،زیرا او نیروی نیابتی قدرتهای شرق و غرب بودوحمایت تسلیحاتی و سیاسی میشد.ما مصائب جنگ را لمس کرده‌ایم ومایل به جنگی دوباره نیستیم.ایران در سده اخیر آغازگر هیچ جنگی نبوده، اما تجربه گذشته نشان داده است که اگر مورد تجاوز بیگانه قرار گیرد، با تمام قوا در برابر آن می‌ایستد.

در ادامه این بیانیه به مسئله هسته‌ای و برجام اشاره و تصریح شده است که سیاستهای دوگانه غرب، که برنامه هسته‌ای صلح آمیز ایران را که تحت نظارت آژانس بوده تهدید جلوه می‌دهد اما تسلیحات هسته‌ای اسرائیل را که عضو "ان‌پی‌تی" و تحت هیچ نظارتی هم نیست نادیده می‌گیرد، نه‌تنها ایران را تحت فشار قرار داده، بلکه به گسترش افراط‌گرایی نیز دامن زده است. در همین راستا پس از چند سال مذاکرات سخت و فشرده در گروه ۱+۵، ایران با آمریکا و اروپا به توافق برجام دست یافت.اما دولت ترامپ بدون هیچ دلیل موجهی از این توافق خارج شد، درحالی‌که ایران همچنان به برجام پایبند ماند.

دولت آمریکا علاوه بر خروج از برجام، شدیدترین تحریم‌ها را به ملت ایران تحمیل کرد که محرومیت‌های دارویی، حیاتی و صنعتی کشور را در بر می‌گرفت.

فعالان جامعه مدنی ایران همچنین با اشاره به موضع منتقدان داخلی درباره دموکراسی و مداخله خارجی، تأکید کردند: ما، با وجود انتقاداتی که به حاکمیت و سیاست‌هایش داریم، بر این باوریم که استقلال، امنیت و دموکراسی ایران باید توسط خود مردم و بدون مداخله خارجی شکل گیرد. دموکراسی با مداخله قدرت‌های بیگانه به دست نمی‌آید، آن‌هم ازسوی قدرت‌هایی که آشکارا خوی جباریت نشان می‌دهند و از رژیم جنایت‌پیشه اسرائیل حمایت می‌کنند و سلاح‌های پیشرفته و حمایت‌های مالی و سیاسی را در پشتیبانی از آن ارسال می‌کنند درحالی‌که نسل‌کشی اسرائیل ازسوی تمام نهادهای بین‌المللی حقوق بشر و دیوان بین‌المللی کیفری محکوم شده و با اعتراضات مردمی و دانشجویی گسترده در آمریکا و اروپا مواجه گردیده است. ملت ایران با تاریخی کهن و بسیار قدیمی‌تر از اکثر کشورهای کنونی جهان، که هگل می‌گوید "تاریخ جهانی با ایران آغاز می‌شود" و کانت و نیچه و بسیاری از اندیشمندان بزرگ از تاریخ درخشان آن می‌گویند،نیازی به دلسوزی چنین نیروهایی ندارد.

فعالان جامعه مدنی ایران در ادامه نسبت به صلح جهانی ابراز نگرانی کردند و افزودند: ما فقط نگران ایران نیستیم، بلکه نگران صلح جهانی هستیم. در ۱۵ماه گذشته، رژیم اسرائیل در عریان‌ترین شکل، تمام هنجارهای حقوق بشری و قواعد حقوق بشردوستانه بین‌المللی و ارزش‌های صلح، دموکراسی و انسانیت و اعتبار نهادهای بین‌المللی را زیر پا گذاشته و با حمایت آمریکا و برخی دولت‌های اروپایی به نقض حقوق بشر ادامه داده است. اکنون با فردی در رأس دولت آمریکا مواجه هستیم که برخلاف ادعای صلح در دوره رقابت‌های انتخاباتی، می‌خواهد مسائل بین‌المللی را با زور و بمب و جنگ حل کند. رفتارش درباره گرینلند، کانادا، اروپا، اوکراین، غزه نیز نشان می‌دهد به جای دیپلماسی و ادبیات حقوقی، از ادبیات زور استفاده می‌کند. او چندبار گفته است ایران یا مذاکره می‌کند یا بمباران می‌شود. این اظهارات نقض آشکار منشور ملل متحد و تهدیدی برای صلح جهانی است.

امضا کنندگان این بیانیه در پایان خاطر نشان کردند: ما امضاکنندگان این بیانیه، برای دفاع از ایران، دفاع از انسانیت، دفاع از صلح جهانی، در صورت هرگونه تعرض به ایران، فارغ از اختلاف دیدگاه‌های خود با حکومت، با تمام قدرت از کشورمان دفاع می‌کنیم و از همه جهانیان می‌خواهیم در برابر جنایات دولت اسرائیل و تهدیدهای جنگ‌طلبانه دولت جدید آمریکا ایستادگی کنند. تجاوز به ایران و هر اقدامی علیه توان دفاعی کشور ما، دیگر اقدامی علیه حکومت نیست، بلکه اقدامی علیه ملت ایران است و منطقه را به آشوبی بزرگ کشیده و جهان را متضرر خواهد کرد.

رئیس باشگاه دانش‌پژوهان جوان اعلام کرد
ایران جزء سه کشور برتر دنیا با کسب ۱۲ مدال طلای المپیاد جهانی

رئیس باشگاه دانش‌پژوهان جوان با بیان اینکه سال گذشته با کسب ۱۲ مدال طلای المپیاد جهانی توانستیم رتبه سوم مدالی دنیا را کسب کنیم گفت: برای سال ۱۴۰۴ اولین هدف‌گذاری این است که جزء سه کشور برتر دنیا بودن را حفظ کنیم و تعداد مدال‌های طلا را به بیش از ۱۵ مدال برسانیم.

سیدرضا حسینی در گفتگو با ایسنا، با بیان اینکه سال گذشته اتفاق خوبی رقم خورده است، افزود: برای اولین بار المپیاد هوش مصنوعی را در سطح ملی برگزار کردیم، سال ۱۴۰۳ تیم المپیاد هوش مصنوعی ایران را به طور جدی به مسابقات جهانی اعزام می‌کنیم و با یک آموزش متفاوت نسبت به سال قبل از آن که اولین دوره المپیاد جهانی هوش مصنوعی بود و متناظر داخلی نداشت، این رشته اضافه شده به جمع المپیادها را به تعداد مدال‌ها اضافه کنیم.

رئیس باشگاه دانش‌پژوهان جوان با بیان اینکه در سال ۱۴۰۳ توانستیم رتبه اول دنیا را در المپیاد نجوم و رتبه چهارم المپیاد زیست‌شناسی را کسب کنیم ادامه داد: المپیاد ترکیبیات ایران را داشتیم که به میزبانی، با سیاست‌گذاری و طراحی سؤالی نخبگان ایرانی برگزار شد. در این المپیاد به طور همزمان ۶۵ کشور مختلف شرکت کردند که عدد بزرگی است(در المپیاد جهانی نجوم ۵۲ کشور سال گذشته شرکت کردند) و این نشان می‌دهد نخبگان ما از توانایی بسیار بالایی برخوردارند و اگر به آن‌ها بها بدهیم می‌توانند الگویی برای جهانیان باشند.

حسینی با بیان اینکه سال گذشته در سطح ملی اولین دوره المپیاد هوش مصنوعی اوایل بهمن برگزار شد گفت: کمیته علمی هوش مصنوعی را تشکیل دادیم که انشاالله برای سالیان آتی از برندگان این المپیاد هوش مصنوعی، تیمی به مسابقات جهانی اعزام کنیم. همچنین هیئت باشگاه دانش پژوهان جوان توسط بچه‌های فارغ التحصیل راه‌اندازی شد و تلاش شد گروه‌های پژوهشی از فارغ‌التحصیلان را فعال کنیم.

رئیس باشگاه دانش‌پژوهان جوان با بیان اینکه یکی از پرونده‌های باز و دائمی ما در باشگاه، درخشش در المپیادهای جهانی است عنوان کرد: باید هر سال بهتر از سال گذشته باشیم. از اواخر فروردین درگیر اعزام به مسابقات جهانی می‌شویم که مسئله مهمی است، در کنار این رفع دغدغه دانش پژوهان در مورد مسئله امتحان‌های نهایی را داریم. همچنین المپیادهای نوظهور هم در دستور کار قرار گرفته است.

رئیس سازمان انرژی اتمی خبر داد:
ثبت بیش از ۱۰۰ دستاورد برای سازمان انرژی اتمی در سال گذشته

رئیس سازمان انرژی اتمی گفت: سال ۱۴۰۳ را با موفقیت‌های چشمگیری پشت سر گذاشتیم و با حفظ شتاب علمی و فناوری خود، توانستیم بیش از ۱۰۰ دستاورد مهم را در حوزه‌های مختلف ثبت کنیم.

محمد اسلامی درباره مهم‌ترین اقدامات این سازمان در سال گذشته گفت: سازمان انرژی اتمی ایران با الطاف الهی و همت و پشتکار دانشمندان و متخصصان متعهد خود، سال ۱۴۰۳ را با موفقیت‌های چشمگیری پشت سر گذاشت. این سازمان توانست با حفظ شتاب علمی و فناوری خود، بیش از ۱۰۰ دستاورد مهم را در حوزه‌های مختلف ثبت کند.

وی ادامه داد: در سال ۱۴۰۳، نکته حائز اهمیت این بود که توان و پتانسیل ایجاد شده برای پیشبرد تحقیقات نتیجه‌گرا که هویت سازمان را شکل داده است، همچنان شتاب خود را حفظ کرد. در نتیجه، شاهد بیش از ۱۰۰ دستاورد علمی، فناوری و صنعتی بودیم که حداقل مشابه سال ۱۴۰۲ محسوب می‌شود. مهم‌ترین این دستاوردها قرار است در روز ۲۰ فروردین و در مراسمی با حضور مقامات عالی رتبه کشور رونمایی شود.

اسلامی گفت: در حوزه فعالیت‌های معدنی مرتبط با چرخه سوخت، سازمان انرژی اتمی ایران توانست در سال ۱۴۰۳ همچنان رشد قابل‌توجهی داشته باشد. این سازمان موفق شد فعالیت‌های خود را در زمینه شناسایی، اکتشاف و استخراج نسبت به سال ۱۴۰۲ دو برابر کند. روندی که در سال ۱۴۰۲ نیز نسبت به سال ۱۴۰۱ رخ داده بود و به حمدالله همچنان ادامه دارد.

معاون رئیس‌جمهور اضافه کرد: تحقیقات در زمینه رادیوداروها نیز برای بهبود کیفیت رادیوداروهای تشخیصی و اثربخشی رادیوداروهای درمانی ادامه داشت. این تلاش‌ها منجر به دستاوردهای نوین و به‌روز شده است که به‌زودی به آگاهی مردم خواهد رسید و از آنها رونمایی خواهد شد.

وی تصریح کرد: سازمان انرژی اتمی ایران در سایر حوزه‌ها نیز پیشرفت‌های مهمی را تجربه کرد. به‌ویژه در بخش‌های پلاسما، لیزر و فناوری کوانتوم، سازمان توانست در نیمه دوم سال ۱۴۰۳ گام‌های بزرگی را در زمینه ارتباطات کوانتومی، کامپیوتر کوانتومی و حسگرهای کوانتومی بردارد. این دستاوردها نقطه عطفی در تحقیقات نتیجه‌گرا محسوب می‌شوند.

رئیس سازمان انرژی اتمی ایران تأکید کرد: با حمایت ریاست جمهوری و پشتیبانی دولت وفاق ملی، امید داریم که این روند توسعه و پیشرفت در سال جاری نیز ادامه یابد تا سازمان انرژی اتمی ایران بتواند همچنان در خدمت مردم و کشور باشد و افتخارات جدیدی را رقم بزند.

معاون وزیر راه و شهرسازی:
تهران، بحرانی‌ترین استان در بافت فرسوده است

معاون وزیر راه وشهرسازی با بیان اینکه درحال حاضر بحرانی‌ترین استان در بافت فرسوده استان تهران به واسطه جمعیت ساکن در این بافت است، گفت: مساحت بافت‌های فرسوده افزایش پیدا کرده بطوریکه در گذشته ۱۷۰ هزار هکتار بود و الان به ۲۰۰ هزار هکتار رسیده اما تأکید دارم که این افزایش مساحت به این معنا نیست که همه این بافت‌ها مشکل سازه‌های ناپایدار داشته باشند.

عبدالرضا گلپایگانی، در گفت‌وگو با ایلنا، درباره روند و جریان نوسازی بافت فرسوده در کشور اظهار داشت: برای بازآفرینی شهری در سال ۱۴۰۴ وظیفه قانونی ما این است که با همکاری نهادهایی که در این حوزه دخیل هستند ۱۰۰ هزار واحد مسکونی را در بافت‌های فرسوده نوسازی و احداث کنیم که این یک کار مشترکی بین نهادهای مربوطه است.

وی افزود: برای اجرای این هدف شهرداری‌ها، انبوهسازان، خود مردم و ما هم به عنوان تسهیلگر بخشی از کار را برعهده داریم. مدیرعامل شرکت بازآفرینی شهری ایران گفت: همچنین تکلیف دیگر ما کاهش محدوده‌های هدف بازآفرینی است و محدوده‌هایی که سرانه‌های مورد نیاز آن تامین شده باید از فهرست و آمار محدوده‌های باف فرسوده خارج شوند.

گلپایگانی ادامه داد: این دو موضوع از تکالیف قانونی ما است که باید انجام دهیم و این تکالیف اهداف عملیاتی دارند که برای تحقق این اقداماتی انجام شده‌است. البته مهمترین اقدام بسیج همگانی اعم از جامعه حرفه‌ای، نهادهای حاکمیتی و مردم است که باید با این بسیج همگانی جریان نوسازی در بافت‌های فرسوده را برای رسیدن به بافت سکونتی خوب فعال و تقویت کنیم.

معاون وزیر راه و شهرسازی با اشاره به مناطق بحرانی بافت فرسوده در کشور تأکید کرد: درحال حاضر بحرانی‌ترین استان در بافت فرسوده استان تهران به واسطه جمعیت ساکن در این بافت است، البته باید توجه داشت که مسأله بافت فرسوده با حاشیه نشینی متفاوت است و در استان تهران بیشترین جمعیت در بافت فرسوده ساکن هستند. وی با بیان اینکه با تعریف جدید، بافت فرسوده روز به روز درحال افزایش است، گفت: با معیارهای جدیدی که برای محله‌های هدف بازآفرینی در سال ۱۴۰۱ تدوین شده، بخش زیادی از محله‌ها جزو هدف بازآفرینی محسوب می‌شوند اما به این معنا نیست که در تمام این محله‌ها فقط موضوع کالبدی مطرح باشد. در گذشته سه معیار نشان دهنده بافت فرسوده بوده و برای تشخیص بافت فرسوده، سازه ناپایدار، دسترسی نامطلوب، قطعه بندی ریز دانه مطرح می‌شد. در سال ۱۴۰۱، ۲۲ سیاهه تنظیم شد برای اینکه بافت‌ها را به عنوان بافت‌های فرسوده در نظر بگیریم که بین معیارها، مسائل اجتماعی و سرانه‌های خدماتی هم دیده می‌شود.

گلپایگانی ادامه داد: بنابراین مساحت بافت‌های فرسوده افزایش پیدا کرده بطوریکه در گذشته ۱۷۰ هزار هکتار بوده و الان به ۲۰۰ هزار هکتار رسیده اما تأکید دارم که این افزایش مساحت به این معنا نیست که همه این بافت‌ها مشکل سازه‌های ناپایدار داشته باشند.

مدیرعامل شرکت بازآفرینی شهری ایران گفت: برای نوسازی بافت‌های فرسوده برنامه اقدام تهیه کردیم که متناسب با بودجه طراحی شده، خوشبختانه بودجه بازآفرینی رشد قابل توجهی داشته و برای امسال به ۲ همت رسیده که امیدواریم به موقع تخصیص داده شود چراکه بودجه ۱۴۰۳ اواخر سال تخصیص داده شد. وی تأکید کرد: نوسازی نیاز به جریان سازی دارد و مردم هم باید پای کار بیایند.

رئیس کل دادگستری استان قزوین:
مردم نسبت به تبعیض و فساد گلایه دارند

قزوین–خبرنگار روزنامه جمهوری اسلامی: رئیس کل دادگستری استان قزوین با بیان اینکه مردم همیشه کمبودها را تحمل کرده‌اند، اما نسبت به تبعیض و فساد گلایه دارند، از همه خواست تا خود را ملزم به قانون بدانند و از حاشیه‌پردازی پرهیز کنند.

حجت‌الاسلام علی مصطفوی‌نیا در جلسه مشترک شورای قضایی استان قزوین با نماینده ولی فقیه در استان قزوین با بیان اینکه دشمنان از تمام ابزارها برای بی‌اعتماد کردن مردم نسبت به نظام و مسئولان استفاده می‌کنند، افزود: تمام تلاش دشمنان این است که اعتماد مردم را سست کنند، اما ما با عزم راسخ در مسیر مبارزه با فساد حرکت می‌کنیم.

وی در ادامه به پرونده‌های مهمی مانند شرکت‌های خودرویی در استان اشاره کرد و افزود: این پرونده در مدت زمان کوتاهی از دادسرا به دادگاه رفت و با حجم زیادی از متهمان و شکات رسیدگی شد و در مدت کوتاهی نیز رأی آن صادرشد و تلاش می‌کنیم در مرحله اجرای حکم نیز همین روال را ادامه دهیم.

رئیس کل دادگستری استان قزوین با تأکید بر اینکه دستگاه قضایی مصمم است به صورت قاطعانه و عالمانه با فساد برخورد کند، گفت: ادعا نمی‌کنیم که بدون عیب و نقص هستیم، اما در فکر اصلاح و بهبود هستیم و در این زمینه نقطه نظرات کارشناسی و دلسوزانه را پذیرا هستیم.

مصطفوی‌نیا با بیان اینکه مردم همیشه کمبودها را تحمل کرده‌اند، اما نسبت به تبعیض و فساد گلایه دارند، از همه خواست تا خود را ملزم به قانون بدانند و از حاشیه‌پردازی پرهیز کنند. وی ادامه داد: رسیدگی به پرونده‌های قضایی در چارچوب قانون انجام می‌شود و دستگاه قضایی در این راستا ملاحظه شخص یا اشخاصی را مد نظر قرار نمی‌دهد.

فرودگاه سردار جنگل رشت به هاب منطقه تبدیل می‌شود

رشت– خبرنگار روزنامه جمهوری اسلامی: نشست تخصصی استاندار گیلان با معاون وزیر راه و رئیس سازمان هواپیمایی کشوری با محوریت توسعه پروازهای بین‌المللی فرودگاه سردار جنگل رشت برگزار شد.

نشست تخصصی توسعه پروازهای بین‌المللی فرودگاه سردارجنگل رشت با حضور هادی حق شناس استاندار گیلان، حسین پور فرزانه معاون وزیر راه و رئیس سازمان هواپیمایی کشوری،مصطفی طاعتی مدیرعامل سازمان منطقه آزاد انزلی، سید محسن میرحسینی مدیر کل فرودگاه بین‌المللی سردار جنگل رشت و نمایندگان شرکت هواپیمایی العراقیه به میزبانی استانداری گیلان برگزار شد.

تنظیم برنامه زمانبندی عملیاتی شدن پروازهای رشت به اسلامبول، تاشکند، مسکو، داغستان، آستراخان، ایروان و بالعکس از جمله مباحث مطرح شده در این نشست تخصصی بود.

هادی حق شناس استاندار گیلان در این نشست با اشاره به مزیت‌های جغرافیایی و استراتژیک فرودگاه سردار جنگل رشت، گفت: فرودگاه سردار جنگل ۲۸ متر پایین‌تر از سطح آبهای آزاد قرار دارد که این امر در فرود و برخاستن هواپیما،حمل بار و صرفه جویی در سوخت تأثیر گذار است؛ این مزیت می‌تواند این فرودگاه را به هاب هوایی منطقه تبدیل کند.

نماینده عالی دولت در گیلان با بیان اینکه توسعه خطوط پروازی فرودگاه سردار جنگل رشت با هدف ایجاد رونق اقتصادی در استان با جدیت در دستور کار استانداری قرار دارد، خاطرنشان کرد: راه‌اندازی دو شرکت هواپیمایی بومی رایمون و رشت ایر، توسعه پروازها از مبدا رشت به شهرهای مختلف عراق و بالعکس با مشارکت شرکت هواپیمایی العراقیه و توسعه پروازهای داخلی فرودگاه سردار جنگل رشت از جمله اقداماتی است که تا کنون در این راستا صورت پذیرفته است.

حق شناس با تأکید بر اینکه توسعه زیرساخت‌های ارتباطی استان به ویژه خطوط هوایی تأثیر بسزایی در ایجاد و رونق اقتصادی و افزایش میزان سرمایه‌گذاری در گیلان خواهد داشت، افزود: در همین راستا انتظار می‌رود در کنار افزایش خطوط پروازی سردارجنگل رشت با خریداری و افزودن ۵۰ هکتار باقی مانده از طرح توسعه، باند فرودگاه سردار جنگل کامل و به چهار کیلومتر طول برسد.

مدیرعامل شرکت احداث آزادراه مشهد–چناران خبر داد
پیشرفت ۳۳ درصدی پروژه آزاد راه مشهد–چناران و تکمیل فاز نخست در سال ۱۴۰۴

مشهد –خبرنگار روزنامه جمهوری اسلامی: مدیرعامل شرکت احداث آزادراه مشهد–چناران که زیرمجموعه بنیاد بهره‌وری موقوفات است از پیشرفت اجرای پروژه به میزان۳۳ درصد و آزادسازی اراضی مسیر به میزان حدود ۷۵ درصد تا پایان سال ۱۴۰۳ و برنامه‌های آینده این شرکت برای تکمیل فاز نخست خبر داد.

محمد مظهری از تلاش‌های هیئت مدیره این شرکت و تیم اجرایی و برنامه‌های پیش‌رو برای تکمیل فاز نخست پروژه تا پایان سال ۱۴۰۴ به شرط تأمین مالی مناسب خبر داد. پروژه آزادراه مشهد–چناران یکی از پروژه‌های استراتژیک برای بهبود حمل‌ونقل و تسهیل دسترسی به مشهد مقدس و تکمیل کریدور آزادراهی شرق کشور است. این پروژه در سال‌های اخیر با حمایت آستان قدس رضوی و وزارت راه و شهرسازی درحال اجراست که در سال ۱۴۰۳ به پیشرفت‌هایی در زمینه تأمین مالی دست یافته است.

مظهری درباره جزییات و تغییرات در اولویت اجرایی پروژه توضیح داد: به منظور کاهش هزینه و تسریع در روند بهره‌برداری، اولویت اجرایی پروژه به محدوده ۱۶ کیلومتر ابتدایی مسیر آزادراه(از مشهد تا ناظریه و اتصال به بزرگراه آسیایی و کنار گذر شمالی) منتقل شده است. این تغییر موجب کاهش ترافیک ورودی شهر مشهد و بهره‌برداری سریعتر از پروژه می‌شود. ۵ کیلومتر از ابتدای مسیر آزادراه به دلیل وجود در محدوده شهری به عهده شهرداری است.

مدیرعامل شرکت احداث آزادراه مشهد–چناران در خصوص منابع مالی این پروژه گفت: تأمین منابع مالی پروژه در سال ۱۴۰۳ از طریق بنیاد بهره‌وری موقوفات آستان قدس رضوی، با تخصیص اراضی و املاک به ارزش یک‌هزار میلیارد تومان و همچنین ازسوی دولت فعلاً به مبلغ ۳۰۰ میلیارد تومان انجام شده است. همچنین ادامه تأمین مالی سهم دولت توسط این شرکت در دست پیگیری است. وی افزود: این پروژه به صورت مشارکت BOT بین آستان قدس رضوی و وزارت راه و شهرسازی درحال اجرا است.

مظهری درباره تأثیرات منفی تورم در این پروژه بیان کرد: با وجود تأمین منابع مالی برای بخشی از پروژه، چالش‌هایی مانند افزایش تورم بر هزینه‌های آن تأثیر گذاشته است. در واقع هزینه‌های سنواتی به دلیل تورم، موجب افزایش هزینه‌های تمام‌شده پروژه شده است که با عنایت به این موضوع می‌بایست هر چه سریعتر نسبت به تکمیل و بهره‌برداری از فاز اول اجرایی و تأمین منابع مالی مورد نیاز اقدام کرد.

دبیر شورای‌عالی مناطق آزاد در جمع سرمایه‌گذاران و فعالان اقتصادی انزلی تأکید کرد؛
حل مشکلات سرمایه‌گذاران و توسعه صادرات در منطقه آزاد انزلی در دستور کار

رشت– خبرنگار روزنامه جمهوری اسلامی: دبیر شورای‌عالی مناطق آزاد و ویژه اقتصادی، در نشست با سرمایه‌گذاران و فعالان اقتصادی منطقه آزاد انزلی بر لزوم پیگیری مسائل بخش‌خصوصی و تسهیل شرایط سرمایه‌گذاری تأکید کرد.رضا مسرور افزود: هر منطقه‌ای که می‌رویم، جلساتی با سرمایه‌گذاران برگزار می‌کنیم تا مشکلات آنان را از نزدیک بشنویم. این جلسات فقط برای شنیدن نیست، بلکه پیگیری‌های جدی درحال انجام است. مسرور با اشاره به چالش مالیات بر ارزش افزوده در مناطق آزاد، گفت: دکتر رحمت‌زاده شاهد هستند که هر کس مرا می‌بیند، موضوع مالیات بر ارزش افزوده را مطرح می‌کند. حتی در جلسه با معاون اول رئیس‌جمهور در کیش نیز این بحث مطرح شد.وی افزود: درخواست ما این است که مالیات بر ارزش افزوده در مناطق آزاد حذف شود، زیرا در کشورهای همسایه چنین مالیاتی از سرمایه‌گذاران اخذ نمی‌شود. اصلاح این قانون در دستور کار است و کمیسیون اقتصادی مجلس نیز درحال پیگیری آن است. دبیر شوراعالی مناطق آزاد و ویژه اقتصادی در مورد تخصیص ارز از بانک مرکزی انتقاد کرد و گفت: شنیده‌ایم که تخصیص ارز در مناطق آزاد با تأخیر بیشتری نسبت به سرزمین اصلی انجام می‌شود. اگر این موضوع صحت داشته باشد، باید در مجلس حل شود. من چندین نامه به آقای فرزین نوشته‌ام و در صورت ملاقات، این موضوع را مجدد پیگیری خواهم کرد. مسرور ادامه داد: سهمیه ارز مناطق آزاد باید به مدیرعامل منطقه واگذار شود تا فرآیند تخصیص تسهیل گردد. وی از مدیرعامل سازمان منطقه آزاد انزلی خواست برای رفع مسائل موجود جلسات ماهانه با سرمایه‌گذاران و دستگاه‌های اجرایی مانند سازمان امور مالیاتی و گمرک برگزار کند. مسرور از افزایش پست اسکله‌های انزلی در چهار سال آینده خبر داد و گفت: هر کسب‌وکاری که تمایل به سرمایه‌گذاری داشته باشد، ما موظفیم جذبش کنیم و مشکلاتش را برطرف نماییم. مشوق‌های سرمایه‌گذاری در امر صادرات و تولید به همه سازمان‌های مناطق آزاد ابلاغ شده است. به نظر می‌رسد خیلی از دوستان سرمایه‌گذار از این مشوق‌ها اطلاع ندارند، باید این مشوق‌ها برای سرمایه‌گذاران تشریح شود.

دبیر شورای‌عالی مناطق آزاد و ویژه اقتصادی با بیان اینکه مناطق آزاد در سال ۱۴۰۳ یک میلیارد دلار صادرات داشته‌اند گفت: هدف ما برای سال ۱۴۰۴ رسیدن به دو میلیارد دلار صادرات است.مسرور از سرمایه‌گذاران خواست با وجود مشکلات، پشتکار داشته باشند؛ فرق کارآفرین با افراد عادی در مقاومت و نترسیدن از شکست است.وی با اشاره به شعار سال تحت عنوان «سال سرمایه‌گذاری در تولید» گفت: کشور برای خروج از وضعیت کنونی، چاره‌ای جز تقویت بخش خصوصی ندارد. هیچ کشور توسعه‌یافته‌ای با بخش خصوصی ضعیف وجود ندارد.دبیر شورای‌عالی مناطق آزاد و ویژه اقتصادی از احداث شهرک صنعتی ویژه صادرکنندگان در انزلی خبر داد و افزود: این شهرک تا پایان امسال راه‌اندازی می‌شود. حتی در آینده ممکن است معافیت‌های مالیاتی ۲۰ ساله برای صادرکنندگان در نظر بگیریم.

سرپرست فرمانداری رودبار:
برای مبارزه با آفت مگس زیتون ازهمه امکانات شهرستان و استان استفاده خواهیم کرد

رودبار– خبرنگار روزنامه جمهوری اسلامی: با توجه به درگیری چندین ساله درختان زیتون شهرستان رودبار با آفت مگس زیتون و آفت‌های دیگر از جمله پسیل، فوماژین و غیره و بدنبال مطرح کردن مشکلات کشاورزان شهرستان رودبار با دکتر حق شناس استاندار گیلان در آخرین روز کاری سال گذشته و دستورات اکید ایشان در زمینه پیگیری و حل مشکلات باغداران زیتون، جلسه‌ای به ریاست خانم مهندس حسنی سرپرست فرمانداری رودبار و با حضور مهندس حیدری مدیر کل پدافند غیر عامل استان گیلان، معاونین فرمانداری،،مدیر جهاد کشاورزی، و جمعی از مسئولین رودبار و رئیس انجمن زیتون استان گیلان و اعضای تعاونی زیتونکاران و جمعی۹ از باغداران در شهرستان رودبار برگزار گردید.

در این نشست خانم مهندس حسنی سرپرست فرمانداری رودبار ضمن قدردانی از توجه ویژه استاندار گیلان به مشکلات باغداران زیتون شهرستان رودبار، به گسترش آفات باغات زیتون و کاهش میزان برداشت محصول زیتون در سال‌های اخیر اشاره نمود و بر لزوم مقابله همگانی با آفات درختان زیتون تأکید کرد.

وی افزود: در سال جدید باید از همه امکانات شهرستان و ظرفیت‌های استان برای مقابله با آفت مگس زیتون استفاده کنیم تا میزان برداشت زیتون را افزایش دهیم و امید را به دلهای خسته کشاورزان برگردانیم. در این راستا همه نیروها و باغداران می‌بایست در اجرای طرح مقابله با آفات همکاری لازم را بعمل آورند.

آنگاه مهندس حیدری مدیر کل پدافند غیر عامل استان گیلان نیز ضمن بازدید از باغات زیتون و گفتگو با باغداران، گفت: ما با تمام توان برای حل مشکلات کشاورزان تلاش خواهیم نمود تا بتوانیم دغدغه این عزیزان را در سال جاری مرتفع نماییم.

معاون سیاسی استاندار قزوین:
فرهنگ رانندگی در جامعه ارتقا یافته است

قزوین–خبرنگار روزنامه جمهوری اسلامی: رعایت "پویش نه به تصادف" و اهمیت به رسانه‌های ملی ازسوی مسافران نوروزی نشان می‌دهد که فرهنگ رانندگی در جامعه نسبت به گذشته ارتقا یافته است.شهرام احمدپور معاون سیاسی و امنیتی استانداری قزوین روز چهارشنبه گذشته در بازدید از قرارگاه پلیس راه استان ضمن بیان این مطلب گفت: قزوین در کاهش ۳۸ درصدی تصادفات فوتی، رتبه نخست کشور را به دست آورده است.وی با بیان اینکه قزوین بار ترافیکی ۱۳ استان کشور را به دوش می‌کشد، خاطرنشان کرد: از آغاز تعطیلات نوروزی، یعنی ۲۵ اسفنده ماه گذشته تا پایان دوازدهمین روز از تعطیلات نوروزی بیش از ۲۳ میلیون تردد در سطح جاده‌ها و به ویژه آزادراه‌های استان به ثبت رسیده که این تعداد تردد نسبت به مدت مشابه قبل ۱۱ درصد افزایش داشته است.احمدپور بیان کرد: خوشبختانه مردم نسبت به گذشته به موضوع تصادفات آگاه‌تر شده و نسبت به دستورات پلیس اهتمام ویژه‌ای دارند.وی اضافه کرد: استاندار قزوین نگاه ویژه‌ای در حوزه زیرساختی دارند که برخی مربوط به حوزه فراجا بوده و نشان از اهتمام در حوزه امنیت است.احمدپور بیان کرد: استان قزوین کریدور ترافیکی ۱۳ استان کشور است و همین تصادفات کاهش یافته نشان از نقش پررنگ پلیس است، اما برای ما حتی جان یک انسان نیز مهم بوده و آرزو می‌کنیم که شهروندان سالم به مقصد برسند.این مسئول ادامه داد: از مجموعه پلیس راه کشور و انتظامی استان تقدیر و تشکر داریم که باعث شده تا حجم بالای ترافیک در روز طبیعت به خوبی کنترل شود.

اعطای ۳۳۳۵ دستگاه لوازم ضروری زندگی به مددجویان و نیازمندان مازندرانی در سال گذشته

ساری– خبرنگار روزنامه جمهوری اسلامی: مهدی قربانی قائم مقام کمیته امداد مازندران طی گفتگو با خبرنگار ما در ساری اظهار داشت: تأمین لوازم ضروری زندگی برای خانواده‌های تحت حمایت از جمله خدمات کمیته امداد است.

وی افزود: در سال ۱۴۰۳، سه هزار و سیصد و سی و پنج دستگاه لوازم ضروری زندگی برای مددجویان و نیازمندان مازندرانی با هزینه‌ای بالغ بر ۲۳میلیارد و ۲۶۹میلیون تومان تامین شده است.

قربانی با اشاره به اینکه با راه‌اندازی سامانه هوشمند امداد(سها) تمام نیازمندی‌های مددجویان در این سامانه ثبت شده و درخواست‌ها براساس اولویت در ردیف دریافت خدمت قرار می‌گیرند گفت: این لوازم شامل: آبگرمکن، یخچال، تلویزیون، پنکه، کولر،بخاری و سایر اقلام ضروری زندگی بوده است..

وی هچنین بهره مندی ۹۵۵۰ نفر ازمددجویان و نیازمندان مازندرانی از تسهیلات قرض الحسنه خبر داد و گفت:پرداخت وام‌های قرض الحسنه، عینیت بخشیدن به سنت قرض الحسنه به عنوان یک رسم و روش نیکو در بین مردم در مقابل سنت ربوی است

وی از تلاش‌های و زحمات همه خدمتگذاران صندوق قرض الحسنه امداد ولایت مازندران در یاری رساندن به تحقق و اجرای اهداف و مسئولیتهای اجتماعی این نهاد مقدس تشکر و قدرانی نمود و گفت: در ۱۱ ماهه سا ل گذشته صندوق امداد ولایت از منابع صندوق مبلغ ۱۹۵ میلیارد تومان و از اعتبارات صندوق در بانک‌های عامل ۴۸ میلیارد تومان تسهیلات در سرفصل‌های گوناگون پرداخت نموده است که در جمع کل پرداختی تا کنون قریب ۹۵۵۰ نفر از تسهیلات بهرمند شده‌اند.

قائم مقام کمیته امداد مازندران بیان داشت: در سال گذشته قرض ماندگار در مرحله اول قریب ۳۰۰میلیارد ریال توسط مردم خیر اندیش و در مرحله دوم از ۲۷ بهمن تا کنون با شروع برنامه لذت لبخند قریب ۷۴ میلیارد ریال جمع‌آوری گردید.

قربانی گفت: ضمنا در سال ۱۴۰۳ تا کنون نیکوکاران عزیز قریب ۲۵۰ میلیارد ریال در صندوق سپرده‌گذاری کردند که مدت سپرده‌گذاری از حداقل یک سال تا حداکثر ۴ سال می‌باشد

خاطر نشان می‌شود: در مازندران ۸۳ هزار خانوار تحت حمایت کمیته امداد قرار دارند و از خدمات این نهاد بهره‌مند می‌شوند

استاندار گیلان در مراسم بزرگداشت آرسن میناسیان خیرگیلانی:
یاد آرسن میناسیان هرگز از خاطر مردم گیلان پاک نمی‌شود

رشت – خبرنگار روزنامه جمهوری اسلامی: استاندار گیلان با تأکید بر قدرشناسی مردم گیلان از آرسن میناسیان گفت: مردم دیار میرزا کوچک خان جنگلی هیچگاه خدمات آرسن میناسیان در شهر رشت و استان گیلان را فراموش نکرده و هر ساله با برگزاری مراسم بزرگداشتی یاد این نیکوکار عزیز و ارمنی را گرامی می‌دارند. همزمان با سالروز درگذشت مرحوم آرسن میناسیان، هادی حق شناس استاندار گیلان به اتفاق جمعی از مسئولان استانی و فعالین اجتماعی و فرهنگی با حضور بر سر مزار آن مرحوم به مقام شامخ این خیر گیلانی ادای احترام کرد.هادی حق‌شناس نماینده عالی دولت در گیلان در این مراسم با بیان اینکه مردم در طول تاریخ همواره قدردان نیکوکاران و زحمتکشان جامعه هستند، اظهار کرد: مردم ایران و به ویژه گیلانیان عزیز یکی از قدرشناس‌ترین مردمان دنیا هستند که زحمات افراد خیر، نیکوکار و خدمتگزاران خود را حتی بعد از فوتشان هم فراموش نمی‌کنند.وی با تأکید بر قدرشناسی مردم گیلان از آرسن میناسیان گفت: مردم دیار میرزا کوچک خان جنگلی هیچگاه خدمات آرسن میناسیان در شهر رشت و گیلان را فراموش نکرده و هر ساله با برگزاری مراسم بزرگداشتی یاد این نیکوکار عزیز و ارمنی را گرامی می‌دارند.

استاندار گیلان یکی از مهمترین خدمات آرسن میناسیان را ساخت آسایشگاه معلولین در رشت دانست و افزود: زنده یاد میناسیان بیشتر عمر گرانبهای خود را صرف خدمت رسانی به معلولان و سالمندان کرد، به طوری که نخستین آسایشگاه سالمندان و معلولان در سطح کشور را در رشت ساخت و پس از آن به ساخت کهریزک پرداخت.حق‌شناس با اشاره به نگاه ویژه آرسن میناسیان به بیماران در حوزه‌های مختلف بیان کرد: ایشان همچنین نخستین داروخانه شبانه روزی را نیز در رشت راه‌اندازی کرد و در طول خدمت خود همواره یاری رسان بیماران و نیازمندان بود.وی با بیان اینکه مرحوم میناسیان در حوزه‌های اجتماعی و فرهنگی نیز خدمات شایانی برای گیلان انجام داده است تصریح کرد: بی‌شک این خدمات که تعدادش بسیار زیاد می‌باشد هیچ گاه از ذهن مردم قدرشناس گیلان پاک نخواهد شد.همچنین استاندار گیلان همچنین از مجموعه آثار و خدمات مرحوم آرسن میناسیان نیز بازدید به عمل آورد و بر ضرورت احداث موزه آثار و خدمات این خیر بزرگ گیلانی تأکید کرد.گفتنی است مرحوم آرسن میناسیان ملقب به مسیح گیلان از نیکوکاران و خیران بزرگ کشور بود که راه‌اندازی اولین خانه سالمندان و معلولین و اولین داروخانه شبانه روزی کشور در شهر رشت از جمله خدمات ارزشمند ایشان در طی عمر پر برکتش محسوب می‌شود؛ مردم قدرشناس رشت نیز در روز وفات آن مرحوم یکی از باشکوه‌ترین آیین‌های تشییع جنازه در گیلان را با حضور علمای بزرگ گیلانی آن دوران همچون آیت‌الله ضیابری برگزار کردند.

هشت پژوهش راهبردی روابط عمومی سازمان آب و برق خوزستان برای شناسایی مشکلات ذینفعان و پیشگیری از بحران‌ها

اهواز– خبرنگار روزنامه جمهوری اسلامی: مدیر روابط عمومی سازمان آب و برق خوزستان، از انجام هشت پژوهش و گزارش مطالعاتی به منظور سنجش ذینفعان و آسیب‌شناسی نقاط بحرانی خبر داد و گفت که این اقدامات شامل شش کار مطالعاتی و تهیه دو کتاب با محوریت آب مجازی و آب زیرزمینی بوده که با هدف ارتقای سواد آبی و درک بهتر نیازهای جامعه ذینفعان سازمان صورت گرفته است.

به گزارش شبکه خبری سازمان آب و برق خوزستان، مهدی عظیمی‌فر، اعلام کرد که روابط عمومی سازمان در سال ۱۴۰۳ هشت پژوهش و گزارش مطالعاتی با محوریت سنجش ذینفعان و آسیب‌شناسی نقاط بحرانی انجام داده است.

وی اظهار کرد که این فعالیت‌ها شامل شش کار مطالعاتی و تهیه دو کتاب مرتبط با آب مجازی و آب زیرزمینی بوده که به منظور ارتقای سواد آبی جامعه تدوین شده‌اند.

عظیمی‌فر تأکید کرد که پژوهش در فعالیت‌های روابط عمومی به عنوان یک اصل اساسی و کلیدی تلقی می‌شود. براساس دیدگاه صاحب‌نظران، روابط عمومی فرآیندی چهار مرحله‌ای است که با تحقیق آغاز و با ارزیابی نتایج به پایان می‌رسد.

وی افزود که سنجش افکار عمومی به عنوان حلقه اتصال میان مدیریت و مخاطبان سازمان، از اهمیت ویژه‌ای برخوردار است. شناخت دقیق از افکار عمومی و نیازهای ذینفعان، نقش مؤثری در پیش‌بینی رویدادها و جلوگیری از بروز بحران‌های درون و برون‌سازمانی دارد.

به گفته مدیر روابط عمومی سازمان آب و برق خوزستان، روابط عمومی به عنوان تلاشی مستمر و برنامه‌ریزی شده تعریف می‌شود که هدف آن ایجاد و حفظ شناخت متقابل میان سازمان و مخاطبان است. به همین منظور، این مدیریت اقدام به انجام هشت پروژه مطالعاتی و سنجش افکار عمومی کرده تا به درک بهتر نیازها و نظرات ذینفعان برسد و قابلیت پیش‌بینی شرایط بحرانی را افزایش دهد. وی در ادامه توضیح داد که این پژوهش‌ها با بهره‌گیری از تکنیک‌های رایج در علوم رفتاری، علوم اجتماعی، روان‌شناسی و علوم سیاسی انجام شده است. ابزارهایی مانند آمار و مدیریت نیز در چارچوب این تحقیقات به کار گرفته شده‌اند. هدف اصلی این سنجش‌ها، که بخشی از آن‌ها به صورت میدانی صورت گرفته، بررسی ذهنیت‌ها، گرایش‌ها و جهت‌گیری‌های افکار عمومی و ذینفعان جامعه عنوان شده است. عظیمی‌فر در پایان خاطرنشان کرد که این تلاش‌ها گام مهمی برای پیشبرد اهداف سازمان و بهبود ارتباط با مخاطبان بوده است.

آبرسانی به پایانه مرزی ریمدان امسال تکمیل می‌شود

چابهار– خبرنگارروزنامه جمهوری اسلامی: سرپرست شرکت آب و فاضلاب سیستان و بلوچستان در نشست بررسی طرح تامین آب پایدار پایانه مرزی ریمدان از سد پیشین گفت: خطوط انتقال در سال جاری تکمیل می‌شود. فرهاد سرگلزایی در این‌باره بیان کرد: این طرح براساس تفاهم نامه منعقد شده با مشارکت منطقه آزاد چابهار در دستور کار قرار دارد که امسال احداث مخزن ذخیره و ایستگاه پمپاژ در محل سه راهی ریمدان کمال و خط پمپاژ به سمت پایانه مرزی توسط منطقه آزاد اجرا و تکمیل خواهد شد. وی افزود: شرکت آب و فاضلاب در دو فاز کوتاه مدت و بلند مدت آب شرب مرز ریمدان را قبل سه راهی ریمدان کمال با احداث خطوط در راستای طرح آبرسانی زیر مجموعه سد پیشین انجام خواهد داد که در راستای آن خط انتقال به طول ۱۸ کیلومتر با لوله ۴۰۰ و ۳۵۰ پلی اتیلن انجام و مابقی خط انتقال در سال جاری انجام می‌شود. سرگلزایی یادآور شد: با اصلاح و توسعه خطوط موجود امکان تامین آب در کوتاه مدت برای پایانه مرزی ریمدان و زائران اربعین حسینی(ع) در سال ۱۴۰۴ فراهم خواهد شد.

ثمره یکساله خیرین عرصه سلامت فارس
انعقاد ۱۳۳ تفاهم نامه به ارزش ۶۰۰ میلیارد تومان

شیراز–خبرنگار روزنامه جمهوری اسلامی: دستان خیرینی که به مهر و سخاوت در راستای ارتقای سلامت جامعه بهم پیوست و انعقاد۱۳۳ تفاهمنامه به ارزش بیش از ۶۰۰ میلیارد تومان را در راستای نیل به اهداف سلامت رقم زد. دکتر علی اکبر رامجردی مدیرعامل مجمع خیرین تامین سلامت فارس و مدیر سازمان‌های مردم نهاد دانشگاه با اشاره به تمرکز عملیاتی طرح‌ها در مناطق کم برخوردار و تکمیل طرحها نیمه تمام گفت: خیرین همواره با مشاوره کارشناسان این مجمع در شیراز و شهرستانها از بسترهای مناسب انجام کارهای خیر در حوزه سلامت مطلع می‌شوند و با توجه به خلاءهای موجود، کاری همسو با نیتشان انتخاب واجرا می‌کنند. وی افزود: علاوه براین فعالیتها از ۱۷۵۰ بیمارنیازمند با اهدای وام قرض الحسنه،کمک بلاعوض، معرفی به مراکز درمانی و اسکان همراهان بیمار با اعتباری بیش از ۴ میلیارد و چهارصد میلیون تومان حمایت شده است. مدیرعامل مجمع خیرین تامین سلامت فارس در ادامه گفت: مجتمع اقامتگاهی همراه بیمارسعدی و مجتمع اقامتگاهی ناهید از مهمترین طرح‌های آماده بهره‌برداری است که خیرین در سال گذشته به اتمام رسانده‌اند و امسال به عنوان بزرگترین اقامتگاه همرا ه بیمار جنوب کشور وارد چرخه خدمات رسانی به همراهان بیمار می‌شود. دکتر رامجردی در ادامه گفت: علاوه برآن خیرین در استان فارس در ابعاد مختلفی همچون حمایت، ساخت، تجهیز و تکمیل مراکز حوزه سلامت فعال بوده‌اند و دستاوردهای تأثیرگذار و گره گشایی در زمینه‌های مختلف امور بهداشتی و درمانی داشته‌اند. شایان ذکر است مردم خیر و شریف استان فارس می‌توانند برای پیوستن به خیل نیک اندیشان عرصه سلامت و مشارکت در کارهای خیر حوزه سلامت با کارشناسان مجمع خیرین تامین سلامت با شماره ۰۷۱۳۲۳۵۹۲۰۰ تماس حاصل کرده و ازخلا ءهای فضا بهداشتی و درمانی و فرصت‌های کارهای خیر اطلاع کسب نمایند.

برتری تراکتور مقابل استقلال برای تثبیت صدرنشینی

تیم فوتبال تراکتور که صدرنشین لیگ برتر بود با پیروزی برابر استقلال فاصله‌اش با سه تیم تعقیب کننده‌اش را بیشتر کرد تا یک گام دیگر به قهرمانی در لیگ بیست و چهارم نزدیک شود.

دیدار تیم‌های فوتبال تراکتور و استقلال در هفته بیست و پنجم لیگ برتر به قضاوت موعود بنیادی فر در ورزشگاه یادگار امام تبریز برگزار شد که این بازی با پیروزی ۲ بر یک سرخپوشان به پایان رسید. شجاع خلیل‌زاده (۱۲ گل به خودی برای استقلال) و امیرحسین حسین زاده (۲۳ و ۳۷) برای تراکتور گل زدند.

حضور پرتعداد تماشاگران تبریزی در ورزشگاه و شور و هیجان آنها فشار روی سرخپوشان میزبان را افزایش داد تا آنها به فکر رسیدن به گل زودهنگام مقابل تیمی باشند که هر چند نام بزرگی دارد اما این فصل حال و روز خوبی در جدول رده بندی ندارد و جزو تیم‌های میانه جدول است.

در شرایطی که تراکتور برای رسیدن به گل حملاتی را روی دروازه استقلال پی ریزی کرده بود و به دنبال رسیدن به گل بود، در دقیقه دوازدهم استقلال صاحب ضربه کرنر از سمت راست شد که ارسال کوتاه رامین رضائیان پس از برخورد توپ به پای شجاع خلیل زاده وارد دروازه علیرضا بیرانوند شد تا کاپیتان سرخپوشان در شرایطی که دید کمی نسبت به توپ داشت گل اول بازی را به ثمر برساند.

شاگردان دراگان اسکوچیچ برای رسیدن به گل تساوی تحت فشار روحیه بخش تماشاگران قرار گرفتند و میل دروازه استقلال را کردند تا گل خورده را جبران کنند و به فکر پیروزی باشند. به همین خاطر حملات از چپ و راست را در دستور کار قرار دادند و در دقیقه بیست و سوم روی تعلل و سردرگمی خط دفاعی استقلال امیرحسین حسین زاده با یک ضربه بغل پای آرام دروازه سیدحسین حسینی را باز کرد تا کار به تساوی کشیده شود.

استقلال که مثل تیم ملی فوتبال ایران خط دفاع آشفته‌ای داشت و با هر حمله تراکتور بهم ریخت، در دقیقه ۳۷ بازهم روی یک ارسال زمینی این بار از جناح چپ توسط محمد نادری و ضربه آرام و زمینی حسین زاده دروازه‌اش را باز شده دید و سرخپوشان بازی باخته در نیمه اول را با پیروزی به پایان بردند.

برخلاف نیمه اول، دقایق ابتدایی نیمه دوم جذابیت و هیجان لازم را نداشت و در مقابل شور و هیجان تماشاگران روی سکوها به واسطه انتشار دود غلیظ مواد دودزا در دقیقه ۵۰ بازی برای دقایقی متوقف شد تا فضای زمین به حالت عادی برگردد. با این حال استقلال برای جبران گل خورده تلاش کرد اما خیلی با برنامه به دنبال هدفش نبود.

در شرایطی که استقلال با به میدان فرستادن کوجو و ماشاریپوف به دنبال رسیدن به گل تساوی بود، تراکتور در دقیقه ۷۴ در موقعیت رسیدن به گل سوم قرار گرفت اما ضربه پای چپ دانیال اسماعیل فر که از نزدیکی محوطه شش قدم زده شد را حسینی با پا دفع کرد تا تیمش را در بازی نگه دارد.

استقلال که در دقایق پایانی اثرگذارتر کار می‌کرد هر چند توپ را تا پشت محوطه جریمه تراکتور می‌رساند اما درون محوطه تأثیرگذاری خطرناکی نداشت و این تراکتور بود که در دقیقه ۸۵ فرصت زدن گل سوم را از دست دادند. در این دقیقه مهدی ترابی از همکاری بازیکنان تیمش موقعیت عالی برای گلزنی پیدا کرد اما ضربه محکم او به تیر افقی دروازه برخورد کرد و به بیرون رفت.

سرخپوشان تبریز که با حمایت تماشاگرانشان شب باشکوهی را در ورزشگاه یادگار امام تبریز رقم زدند با پیروزی برابر استقلال ۵۴ امتیازی شدند و به یکه تازی خود در صدر جدول ادامه دادند تا با اختلاف خوبی نسبت به سپاهان و پرسپولیس یک گام دیگر به قهرمانی در لیگ بیست و چهارم نزدیکتر شوند. سپاهان با ۴۹ امتیاز و پرسپولیس با ۴۷ امتیاز نزدیکترین تعقیب کنندگان تراکتور در بالای جدول هستند.

توقف فولاد برابر گل گهر

دیدار تیم‌های فوتبال فولاد خوزستان و گل گهر سیرجان در هفته بیست و پنجم لیگ برتر فوتبال کشور برگزار شد که با تساوی یک - یک به پایان رسید. علی نعمتی (۵۲) برای فولاد و مهدی تیکدری (۶۴) برای گل گهر گلزنی کردند.

فولاد که بازی قبلی را با گل به خودی‌های علی نعمتی دو بر صفر به سپاهان باخته بود بازی را در نیمه اول، کاملا تهاجمی شروع کرد تا با استفاده از سانتر از جناحین هافبک‌های خود نظیر سینا اسدبیگی و قدرت سرزنی بازیکنان بلندقامت خود بتواند گلزنی کند اما عملکرد محمدرضا اخباری روی دو موقعیت گل میزبان مانع از فروریختن دروازه گل گهر سیرجان در نیمه اول شد.نیمه دوم درحالی آغاز شد که یحیی گل محمدی به وضوح دستور حملات بیشتر را به بازیکنان فولاد با استفاده از ارسال‌های مستقیم داده بود تا انتقال توپ به خط حمله زمان کمتری نیاز داشته باشد.

نفوذ علی نعمتی در دقیقه ۵۲ با ارسال فنی او روی دروازه اخباری همراه بود تا نخستین اشتباه اخباری با اولین گل بازی همراه شود دروازه بان گل گهر در خروج از دروازه اشتباه داشت تا ارسال نعمتی پشت سر او وارد دروازه میهمان شود.

در ادامه شاگردان مهدی تارتار بازی جسورانه‌ای را برای جبران گل خورده آغاز کردند و تنها ۱۲ دقیقه بعد توسط مهدی تیکدری توانستند گل تساوی را به ثمر برسانند. جلوگیری مناسب این بازیکن روی تیر دوم باعث شد تا ضربه سر علی قربانی به او برسد و گل تساوی اینگونه وارد دروازه میزبان اهوازی شود.

پس از این گل تلاش فولادی‌ها ادامه داشت تا آنها در آخرین دقیقه بازی موقعیت مسلم گل داشته باشند اما باز هم اخباری مانع از فروریختن دوباره دروازه گل گهر شود تا دوتیم امتیازات را تقسیم کنند. فولاد با این نتیجه، ۴۲ و گل گهر ۳۶ امتیازی شد تا رتبه‌های چهارم و پنجم جدول را برای خود کنند.

بحران در اردوگاه آبی‌ها؛ استقلال در سراشیبی سقوط با بوژوویچ

استقلال تهران در ۶ بازی اخیر و نبردهای حساس و بزرگ خود در لیگ برتر و لیگ نخبگان آسیا حتی یک پیروزی هم نداشته و روزهای تلخ و ناراحت‌کننده‌ای را سپری می‌کند.

تیم فوتبال استقلال تهران همچنان در بحران به سر می‌برد و شکست مقابل تراکتور در هفته بیست‌وپنجم لیگ برتر، ادامه روند بدون پیروزی این تیم را رقم زد.میودراگ بوژوویچ، سرمربی جدید استقلال، همچنان در حسرت اولین برد خود مانده است و نوسانات مداوم در کادر فنی، این تیم را به لبه پرتگاه کشانده است.

استقلال تهران که در این فصل با مشکلات متعددی دست‌وپنجه نرم می‌کند، در آخرین دیدار خود مقابل تراکتور تبریز با نتیجه ۲ بر یک شکست خورد؛ این شکست درحالی رقم خورد که آبی‌پوشان در ۶ بازی اخیر خود در لیگ برتر و لیگ نخبگان آسیا حتی یک برد هم کسب نکرده‌اند.

تنها دستاورد این تیم در این مدت چند تساوی و شکست‌هایی بوده که فاصله آن‌ها را از میانه بالایی جدول بیشتر کرده است. استقلال از لیگ نخبگان آسیا نیز حذف شده و تنها امیدش به موفقیت در جام حذفی است.

یکی از مهم‌ترین مشکلات استقلال در این فصل، تغییرات پیاپی در کادر فنی بوده است که اصلاً به نفع این تیم نبود و شاید عجول شدن هواداران در کسب نتیجه لازم، مزیدی بر علت شد و خروج جواد نکونام از همان اول خوش یمن نبود!

پس از جدایی جواد نکونام، سهراب بختیاری‌زاده، محمد نوازی و پیتسو موسیمانه نیز از هدایت استقلال کنار رفتند و در نهایت، میودراگ بوژوویچ به عنوان سرمربی جدید انتخاب شد، اما بوژوویچ تاکنون در کسب اولین پیروزی خود با استقلال ناکام بوده و به نظر می‌رسد که همچنان نتوانسته تیم را از بحران خارج کند.

تیر خلاص به امیدهای آبی‌پوشان در دیدار مقابل تراکتور رقم خورد، زمانی که استقلال بازی را با گل به خودی شجاع خلیل‌زاده پیش افتاد، اما در ادامه نتوانست برتری خود را حفظ کند.

اینطور که به نظر می‌رسد شادی کردن در تیم قهرمان اسبق آسیا موقتی شده و هواداران این تیم نمی‌توانند مدتی طولانی طعم خوشحالی را بچشند!

۲ گل از امیرحسین حسین‌زاده در دقایق ۲۳ و ۳۷، کامبک تراکتور را رقم زد و موجب شد که استقلال بدون امتیاز از این دیدار بزرگ خارج شود، هر چند این نتیجه به ضرر پرسپولیسی‌ها و سپاهانی‌ها شد.این نتیجه نه‌تنها امیدهای استقلال برای رسیدن به رتبه‌های بالای جدول را کم‌رنگ‌تر کرد، بلکه وضعیت بوژوویچ را نیز متزلزل‌تر از قبل نشان داد.

استقلال با ۲۸ امتیاز به رده دهم جدول رده‌بندی سقوط کرد؛ جایگاهی که برای تیمی با سابقه و بزرگی استقلال ناامیدکننده به نظر می‌رسد.درحالی که تراکتور با ۵۴ امتیاز، صدرنشینی خود را تثبیت کرد و فاصله خود را با رقبا افزایش داد، استقلال روزهای سختی را سپری می‌کند و هر روز از رقابت برای کسب سهمیه آسیایی فاصله بیشتری می‌گیرد. استقلال برای خروج از این وضعیت نیازمند ثبات در کادر فنی و تغییر در تاکتیک‌های تیمی است. بوژوویچ باید در کوتاه‌ترین زمان ممکن سیستم تیمی خود را بهبود ببخشد و بازیکنان را از لحاظ ذهنی و تاکتیکی برای ادامه فصل آماده کند. همچنین، مدیریت باشگاه نیز باید تصمیمات جدی‌تری برای تقویت تیم اتخاذ کند تا از سقوط بیشتر در جدول جلوگیری شود. مدیریت این باشگاه تاکنون تنها با اسامی بازی کرده و در جذب سرمربی خارجی نامدار و حتی داخلی ناکام بوده است.

استقلال در بحرانی‌ترین وضعیت تاریخ خود به سر می‌برد و ادامه این روند می‌تواند این تیم را نه‌تنها از کسب سهمیه‌های آسیایی نیز محروم کند، بلکه به منطقه خطر و نقطه سقوط به لیگ دسته اول هم برساند! هواداران استقلال از مدیریت و کادر فنی انتظار دارند که هر چه سریع‌تر راهکاری برای خروج از این بحران پیدا کنند و با گزینه سرمربی‌گری ایده‌آل داخلی یا خارجی برای هدایت این تیم در فصل آینده به توافق برسند.

اخبار کوتاه ورزشی

برنامه ملی‌پوشان فوتبال ساحلی در جام جهانی

جام جهانی فوتبال ساحلی از ۱۰ اردیبهشت در کشور سیشل آغاز می‌شود و تیم ملی فوتبال ساحلی ایران در این دوره از رقابت‌ها با موریتانی، پرتغال و پاراگوئه همگروه شده است. برنامه بازی‌های تیم ملی فوتبال ساحلی ایران بدین شرح است: ایران - موریتانی/ پنجشنبه ۱۱ اردیبهشت؛ایران - پاراگوئه/ شنبه ۱۳ اردیبهشت؛ایران - پرتغال / دوشنبه ۱۵ اردیبهشت. مرحله یک چهارم نهایی پنجشنبه ۱۸ اردیبهشت برگزار می‌شود و در ادامه بیستم و بیست‌ویکم اردیبهشت دیدارهای نیمه نهایی و فینال برگزار خواهد شد.فوتبال ساحلی ایران دو بار توانسته در رده سوم جهان قرار گیرد که بار آخر در رقابت‌های سال گذشته رخ داد که ملی‌پوشان در امارات عنوان سومی را به دست آوردند. این در شرایطی به دست آمد که ایران در آستانه شکست برزیل بود ولی میلی‌متری باخت و از رسیدن به فینال بازماند.

مهروز ساعی در آستانه سرمربیگری تیم ملی تکواندوی بانوان

پس از کناره‌گیری مینو مداح از سمت سرمربیگری تیم ملی تکواندوی بانوان، هادی ساعی، رئیس فدراسیون تکواندو، بارها اعلام کرده بود که وی دیگر جایی در برنامه‌های فدراسیون ندارد. در این میان، اداره امور فنی تیم ملی به مهروز ساعی سپرده شد. مهروز ساعی از نظر فنی در دوران مدیریت هادی ساعی تأثیرات مثبتی در عملکرد بانوان تکواندوکار داشته است. یکی از مهم‌ترین این تأثیرات، نقش او در پرورش مبینا نعمت‌زاده، تکواندوکار برجسته کشورمان است که از شاگردان ساعی بوده و با هدایت او توانسته از رده‌های پایه تا سطح حرفه‌ای رشد کند و در نهایت، در المپیک پاریس موفق به کسب مدال برنز شود. با توجه به شرایط موجود، معرفی مهروز ساعی به‌عنوان سرمربی جدید تیم ملی تکواندوی بانوان به‌زودی رسانه‌ای خواهد شد.به نظر می‌رسد که او بهترین انتخاب ممکن برای این جایگاه باشد، چراکه علاوه بر داشتن ارتباط خوب با مدیریت فدراسیون، از تجربه فنی کافی نیز برخوردار است. همچنین، به‌دلیل جوانی و پویایی، می‌تواند تأثیر مثبتی بر عملکرد تیم ملی بانوان بگذارد و مسیر موفقیت تکواندوی بانوان ایران را هموارتر کند.

«بوژوویچ»؛ بدترین سرمربی خارجی تاریخ آبی‌ها

میودراگ بوژوویچ در جریان دیدار با تراکتور تبریز برای ششمین بار هدایت استقلال را بر عهده داشت که باز هم خبری از پیروزی برای این تیم نبود. استقلال تهران در ۶ دیدار خود تنها دو تساوی در لیگ برتر داشت و دو شکست را نیز تجربه کرد.سرمربی خارجی استقلال با شکستن تمام رکوردهای منفی در تاریخچه حضور خارجی‌ها در رأس کادرفنی این تیم یکه تازی می‌کند. او با عبور از آندرهآ استراماچونی ایتالیایی که در شروع کار با استقلال نتوانسته بود در ۵ بازی به پیروزی برسد صاحب رکورد معکوس منفی شد.بوژوویچ سومین سرمربی رسمی استقلال در فصل جاری است تا او نیز در دهمی این تیم در پایان هفته بیست و پنجم لیگ برتر فصل جاری با کسب تنها ۲۸ امتیاز نقش داشته باشد.استقلال در ۶ دیداری که بوژوویچ سکان هدایت آن را بر عهده داشت، ۶ گل خورده در چهار دیدار لیگ برتری و سه گل خورده در رفت و برگشت بازی با الهلال عربستان در لیگ نخبگان آسیا داشته است تا ضعیف‌ترین خط دفاعی را در کوتاه‌ترین زمان ممکن برای استقلال رقم بزند.با این حال مدیران باشگاه استقلال همچنان قصد دارند از او حمایت کنند چون فرصت اندکی تا پایان لیگ برتر و همچنین حساسیت بازی‌های این تیم در جام حذفی باقی مانده است.

فوتسال ایران در رده پنجم جهان ایستاد

تیم ملی فوتسال ایران در تازه‌ترین رده بندی جهان، با یک پله صعود جایگاه پنجم جهان را به خود اختصاص داد.در تازه‌ترین رده‌بندی تیم‌های ملی فوتسال که مربوط به ماه آوریل است، تیم ملی ایران با یک پله صعود و بالاتر از مراکش، در رتبه پنجم جهان ایستاد و همچنان عنوان برترین تیم آسیا را در اختیار دارد.در صدر جدول، برزیل و پرتغال به ترتیب در جایگاه‌های اول و دوم قرار دارند و اسپانیا نیز با عبور از آرژانتین، رتبه سوم را به خود اختصاص داده است.

شهسواری مسافر تنیس روی میز قهرمانی جهان شد

براساس اعلام فدراسیون جهانی تنیس روی میز (ITTF)، ندا شهسواری کاپیتان تیم ملی بانوان ایران توانست جواز حضور در رقابت‌های قهرمانی جهان ۲۰۲۵ را به دست آورد. شهسواری، که سابقه حضور در سه دوره المپیک را در کارنامه خود دارد، پرچم‌دار کاروان ایران در المپیک ۲۰۲۴ پاریس بود که براساس رنکینگ، مجوز حضور در رقابت‌های قهرمانی جهان ۲۰۲۵ را کسب کرد.مسابقات فینال قهرمانی جهان قرار است در دوحه، پایتخت قطر، برگزار شود و بهترین‌های این رشته از سراسر جهان در آن به رقابت خواهند پرداخت.پیش از این، نوشاد عالمیان کاپیتان تیم ملی مردان کشورمان، نیز موفق شده بود با قرار گرفتن در جمع ۱۶ بازیکن برتر قاره کهن، سهمیه رقابت‌های قهرمانی جهان را کسب کند.همچنین در بخش دونفره نیز تیم دونفره امیرمهدی کشاورزی و بنیامین فرجی، نماینده ایران در مسابقات دوبل قهرمانی جهان هستند.

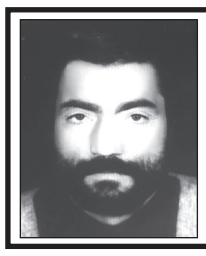

عکس روبرو مربوط به **گلمراد نصیری فرزند علیمراد** به شماره ملی ۳۹۳۳۵۶۱۰۹۴ و تاریخ تولد ۱۳۲۷/۰۳/۲۰ از ملایر می‌باشد که در تاریخ ۷۸/۰۱/۲۰ از منزل خارج گردیده و تاکنون مراجعت نکرده از کسانی که از نامبرده اطلاعی دارند تقاضا می‌شود با یکی از شماره‌های زیر تماس بگیرند.
۰۹۱۸۶۰۶۰۲۷۷ و ۰۸۱۳۳۳۶۵۶۳۱

آگهی مفقودی اصل برگه حمل بار(کالای ترانزیت گمرکی)
نظر به اینکه اینجانب کیوان شکربیله سوار فرزند گل احمد به شماره ملی ۶۰۱۹۸۹۳۲۶۱ اصل برگه دوزبلاق(دوز وولہ) مربوط به کشور گرجستان به شماره ۱۸۶۸۹۲-۲۵ مربوط به کامیون(تریلی)کشنده DAF تیپ XF۴۸۰FT مدل۲۰۱۹ به شماره پلاک ایران ۹۱-۳۸۲ع۶۳ و پلاک ترانزیت ۸۵AB۸۰۹ تحت پوشش شرکت آذر زمین که با مشخصات فوق الذکر در سمت راننده تریلی می باشم و برگه مزبور در حکم تردد ازگمرک کشور ج.ا.ا ایران به گمرگ کشورگرجستان بوده است بالحاظ اینکه اصل برگه موصوف از ناحیه اینجانب مفقود گشته از درجه اعتبار ساقط می‌باشد و مراتب عدم اعتبار آن جهت هرگونه سوء استفاده توسط اینجانب در جراید کشوری آگهی و انتشار می‌یابد.

برگ سبز و سندکمپانی خودرو هیوندای سوناتا مدل ۲۰۰۹ به شماره انتظامی ۴۸۶ ه ۱۶ ایران ۴۴ به شماره موتور G۴KE۸۸۵۷۰۶۱ و شماره شاسی KMHEU۴۱DP۹A۵۵۵۱۱۰ متعلق به شرکت مهندسی احیا صنعت ادوات به شماره ثبت ۱۴۹۱۱۸ از تهران مفقود گردیده و از درجه اعتبار ساقط می‌باشد. اراک

خوانندگان عزیز می‌توانند برای ارائه نظرات، پیشنهادات و انتقادات خود از طریق شماره تلفن ۷۷۶۴۴۴۰۹ با روابط عمومی روزنامه جمهوری اسلامی تماس حاصل نمایند

برگ سبز موتورسیکلت شیرکوه مدل ۱۳۹۱ رنگ قرمز به شماره انتظامی ایران ۶۳۹-۳۷۸۵۵ و شماره موتور ۹۱۴۸۹۵۷ و شماره تنه ۹۱۵۳۷۰۴ بنام هانی دهقانی احمدآباد مفقود گردیده و از درجه اعتبار ساقط می باشد.
اردکان

برگ سبز خودرو سواری پژو پارس مدل ۱۳۸۸ به رنگ سفید روغنی به شماره انتظامی ۱۴-۸۵۹ص۳۶ و شماره موتور ۱۲۴۸۸۲۴۵۳۶۸ شماره شاسی NAAN۰۱CA۶AR۶۴۵۰۲۲ بنام جواد روشنی مفقود گردیده و از درجه اعتبار ساقط است. اهواز

سند مالکیت (کمپانی) و برگ سبز خودرو کامیونت ون مدل ۱۳۷۹ به رنگ آبی معمولی به شماره انتظامی ۱۴-۵۶۶ د۸۲ و شماره موتور ۱۴۵۱۸۸ شماره شاسی C۴۴۵۰۸ بنام حسن ناصری مفقود گردیده و از درجه اعتبار ساقط است. اهواز

برگ سبز موتورسیکلت تکران ۱۲۵CC مدل ۱۳۸۲ و به شماره پلاک ۵۸۶ ایران ۸۲۹۸۳ و به شماره موتور TK۳۹۲۲۵۹ و شماره تنه TK۳۹۰۰۰۵۶۴۱ متعلق به آقای حسن زاهدیان تجنکی مفقود گردیده و از درجه اعتبار ساقط می‌باشد. (قائم شهر)

فقدان سند
برگ سبز سواری پژو ۴۰۵ مدل ۸۴ بشماره پلاک ۱۸۴ ل ۶۵ - ایران ۲۵ همچنین شماره موتور ۱۲۴۸۴۰۱۰۷۷۰ و شماره شاسی ۱۶۲۰۲۳۱۹ بنام سهیلا نصیری مفقود و فاقد اعتبار است. (بناب)

فقدان سند
سند کارخانه، تسلسل اسناد و برگ سبز سواری پیکان مدل ۷۷ بشماره پلاک ۹۵۹ ن ۷۷ - ایران ۳۷ همچنین شماره موتور ۱۱۲۷۶۸۶۱۷۳ و شماره شاسی ۷۶۴۹۰۷۷۸ بنام فریبا نباتی مفقود و فاقد اعتبار است. (بناب)

برگ سبز خودرو سواری سایپا ۱۱۱SX مدل ۱۳۹۱ بشماره انتظامی ایران ۶۴-۵۹۳ ب ۸۶ و شماره موتور ۴۷۴۳۷۰۶ و شماره شاسی S۵۴۳۰۰۹۱۷۲۰۷۶۶ بنام عباسعلی خلیلی صدرآباد مفقود گردیده و از درجه اعتبار ساقط می‌باشد. اردکان

برگ سبز و سند و کلیه مدارک موتورسیکلت تیجراد مدل ۱۳۸۳ رنگ قرمز به شماره انتظامی ایران ۶۳۹-۲۹۴۵۵ و شماره موتور ۲۰۲۶۲ و شماره تنه ۱۲۵۰۴۴۰۵۵۷ بنام علیرضا فتوحی اردکانی مفقود گردیده و از درجه اعتبار ساقط می باشد. اردکان

برگ سبز موتورسیکلت جترو مدل ۱۳۹۴ رنگ نقره ای به شماره انتظامی ایران ۶۴۱-۶۵۲۹۴ و شماره موتور ۳۵۱۷۰۶ و شماره تنه ۹۴۱۰۵۵۷ بنام محمد دهقانی احمدآباد مفقود گردیده و از درجه اعتبار ساقط می باشد.
اردکان

سند مالکیت (برگ سبز) خودروی سواری سیستم پژو تیپ PARS TU۵ مدل ۱۳۹۶ به رنگ سفید به شماره موتور ۱۸۱B۰۰۲۸۸۷۴ و شماره شاسی NAAN۱۱FE۹HH۰۳۷۸۰۸ و شماره پلاک ایران ۶۹ - ۹۹۳ ج ۸۸ مفقود گردیده و از درجه اعتبار ساقط می‌باشد. بندرترکمن

سند مالکیت (برگ سبز) سواری پژو ۴۰۵ مدل ۱۳۸۵ به رنگ نقره ای به شماره انتظامی ۴۸-۱۳۲د۱۳ و شماره شاسی ۱۳۲۳۹۶۰۴ و شماره موتور ۱۲۴۸۵۱۱۱۵۵۴ مفقود گردیده و از درجه اعتبار ساقط می‌باشد. (خورموج)

سند کارخانه و سند مالکیت (برگ سبز) و کارت شناسایی موتور سیکلت رادیسون مدل ۹۰ به رنگ آبی به شماره انتظامی ۸۲۸-۴۷۵۷۹ و شماره تنه N۳C***۱۲۵R۹۰۰۷۱۱۴ و شماره موتور STATE-۱۲۵-N۳C*۱۰R۱۲۸۶۶ مفقود گردیده و از درجه اعتبار ساقط می‌باشد. (ب)

سند کارخانه و سند مالکیت (برگ سبز) و کارت شناسایی سواری سایپا تیبا ۲ مدل ۹۶ به رنگ مشکی به شماره انتظامی ۴۸-۶۷۷س۸۷ و شماره شاسی NAS۸۲۱۱۰۰H۱۱۱۴۹۰۱ و شماره موتور M۱۵۸۴۸۰۸۴۸ مفقود گردیده و از درجه اعتبار ساقط می‌باشد. (ب)

سند کارخانه و سند مالکیت (برگ سبز) سواری دنا مدل ۱۴۰۲ به رنگ سفید به شماره انتظامی ۵۸-۸۴۹ب۱۱ و شماره شاسی NAAW۲۱HU۱PE۶۷۷۶۰۲ و شماره موتور ۱۴۷H۰۷۱۷۷۲۰ مفقود گردیده و از درجه اعتبار ساقط می‌باشد. (برازجان)

سند کارخانه و سند مالکیت (برگ سبز) سواری پژو ۴۰۵ مدل ۹۵ به رنگ سفید به شماره انتظامی ۴۸-۴۷۱ص۳۵ و شماره شاسی NAAM۳۱FE۵GR۰۳۴۹۳۶ و شماره موتور ۱۶۴B۰۰۵۹۰۷۰ مفقود گردیده و از درجه اعتبار ساقط می‌باشد. (ب)

برگ سبز سواری سایپا ۱۳۱ مدل ۱۳۹۴ به شماره پلاک ۴۶۸ ج ۴۳ ایران ۹۸ به شماره موتور ۵۴۳۲۰۳۰ به شماره شاسی NAS۴۱۱۰۰F۳۴۳۳۴۳۵ مفقود گردیده از درجه اعتبار ساقط است. سرابله

برگ سبز سواری پژوه مدل ۱۳۹۰ به شماره پلاک ۹۵۱ ت ۱۵ ایران ۹۸ به شماره موتور ۱۲۴۹۰۱۳۴۷۹۰ به شماره شاسی NAAM۱۱CA۹BE۰۹۶۴۵۵ مفقود گردیده از درجه اعتبار ساقط است. سرابله

سند مالکیت (برگ سبز) موتورسیکلت تریل ۲۰۰CC رادیسون مدل ۱۳۸۹ مشکی رنگ به شماره انتظامی ۶۳۴۱۴ ایران ۴۹۸ به شماره موتور N۱YR۸۹۰۱۱۱۵ و شماره تنه N۱Y***۲۰۰R۸۹۰۱۷۱۷ بنام اینجانب مرتضی کریم پیرحیاتی مفقود گردیده و از درجه اعتبار ساقط است.
ملایر

(آگهی مفقودی)
برگ سبز موتورسیکلت تکتاز TK۱۲۵S مدل ۱۴۰۱ به رنگ قرمز شماره انتظامی ۸۸۲۸۶-۵۶۷ شماره موتور ۰۱۲۴NEJ۱۱۸۳۹۵ شماره شاسی NEJACGKDANAC۱۳۸۰۵ بنام حسن وائلی مفقود گردیده و از درجه اعتبار ساقط است. ماهشهر

آگهی مفقودی اسناد خودرو
اینجانب وحیده اسلامی مالک خودروی سواری پژو PARSXUV به شماره شاسی NAAN۰۱CE۲LH۳۳۵۲۹۳ و به شماره موتور ۱۲۴K۱۵۲۰۱۹۹ مدل ۱۳۹۹ و به رنگ سفید روغنی و به شمار انتظامی ۹۱-۳۲۲ج۳۴ به علت فقدان اسناد فروش (اصل برگ کمپانی) تقاضای رونوشت المثنی اسناد مذکور را نموده ام لذا چنانچه هر کس ادعایی در مورد خودروی مذکور دارد ظرف ده روز به دفتر حقوقی شرکت ایران خودرو واقع در کیلو متر ۱۴ جاده مخصوص تهران کرج شهرک پیکانشهر ساختمان سمند طبقه ۱ مراجعه نماید بدیهی است پس از انقضای مهلت مزبور طبق ضوابط مقرر اقدام خواهد شد.

برگ سبز خودرو سواری سمند XU۷ مدل ۱۳۸۲ برنگ نقره‌ای متالیک به شماره پلاک ۶۲ ایران ۳۳۱ ص ۸۸ و به شماره موتور ۳۲۹۰۸۲۲۱۱۵۵ و شماره شاسی ۸۲۲۲۰۶۱۰ متعلق به آقای حسین صابر مفقود و از درجه اعتبار ساقط می‌باشد. (زیرآب)

برگ سبز تاکسی پژو ۴۰۵GLXI به رنگ زرد خورشیدی با نوار شطرنجی مشکی-روغنی مدل ۱۳۸۶ شماره پلاک ۹۳۲ ت ۱۶ ایران ۸۵ شماره موتور ۱۲۴۸۶۱۱۶۲۶۱ شماره شاسی ۴۰۴۳۱۴۴۲ به نام محمود میرگل مفقود گردیده و از درجه اعتبار ساقط می‌باشد. زاهدان

برگ سبز خودرو وانت زامیاد مدل ۱۳۹۵ به شماره پلاک ۷۴۵ ل ۴۸ ایران ۹۸ به شماره موتور CA۴D۲۸CRZ۸۰۱۲۵۰۵۹ به شماره شاسی NAZDL۱۰۴TF۰۴۳۲۲۴۷ مفقود گردیده از درجه اعتبار ساقط است. سرابله

برگ سبز و سند کمپانی سواری سمند مدل ۱۳۹۰ به شماره پلاک ۴۷۸ ل ۱۷ ایران ۹۸ به شماره موتور ۱۴۷۹۰۰۰۸۲۶۶ به شماره شاسی NAACJIJC۶BF۲۸۴۱۳۹ مفقود گردیده از درجه اعتبار ساقط است. سرابله

کارت مجوز اسحله برنو گلنگدن ۵ تیر به شماره بدنه ۴۰۵۷/ Mod.۹۸ بنام شامنصور شهبازی اله قلی به کد ملی ۴۵۳۹۶۳۱۰۹۸ مفقود گردیده از درجه اعتبار ساقط است. سرابله

اصل دانشنامه اینجانب علی راست چغلوند فرزند سبز علی به شماره شناسنامه ۱۰۵۱ مربوط به دانشگاه آزاد اسلامی واحد خرم آباد به شماره ۷۳۲۴۴۲۱۲۲۱۰ رشته فرهنگ و معارف اسلامی در مقطع کارشناسی مفقود گردیده و از درجه اعتبار ساقط می‌باشد. ک

کارت دانشجویی شماره ۱۴۰۳۱۱۵۱۴۰۳۵ متعلق به اینجانب محمد صالح عباسی فرزند حمید دانشجو مقطع کارشناسی رشته مهندسی برق دانشگاه ملی ملایر مفقود گردیده و از درجه اعتبار ساقط است. ملایر

سند مالکیت (برگ سبز) و برگ کمپانی خودرو سواری پراید مدل ۱۳۸۷ به شماره انتظامی ۲۹۳س۴۹ ایران ۷۸ به شماره موتور ۲۵۹۶۴۴۵ و شماره شاسی S۱۴۱۲۲۸۷۸۳۹۶۰۶ بنام اینجانب فاطمه حیدری مفقود گردیده و از درجه اعتبار ساقط است ملایر

سند مالکیت (برگ سبز) و کارت ماشین کامیون فلزی باری سیستم ایسوز تیپ NPR۷۵K مدل ۱۳۹۴ به رنگ سفید-روغنی به شماره موتور ۴HK۱۳۶۵۰۱۳ و شماره شاسی NAGNPR۷۵PFT۰۰۴۰۱۱ و شماره پلاک ایران ۵۹ - ۳۳۷ ع ۷۹ مفقود گردیده و از درجه اعتبار ساقط می‌باشد. بندرترکمن

شناسنامه مالکیت اتومبیل سواری پژو ۴۰۵ به رنگ مشکی متالیک مدل ۱۳۸۳ به شماره پلاک ۲۸۵ ب ۸۴ - ایران ۲۲ شماره موتور ۱۲۴۸۳۰۶۴۹۸۹ شماره شاسی ۸۳۰۳۰۳۱۳ متعلق به فرج الله نوری رودسری فرزند اژدر مفقود گردیده و از درجه اعتبار ساقط است. خمام

مفقودی
برگ سبز خودرو سواری هاچ بک تیپ QUIKGX مدل ۱۴۰۳ به شماره پلاک ۲۵۶س ۵۱ (ایران ۶۰) شماره موتور M۱۵I/۵۲۹۰۲۳۶ شماره شاسی NAS۸۶۱۱۱۰R۱۱۲۹۲۸۶ متعلق به مریم کریمی شالقون مفقود گردیده و فاقد اعتبار می‌باشد.

مفقودی
برگ سبز و برگ کمپانی خودرو سواری پراید تیپ ۱۴۱ آی مدل ۱۳۸۶ شماره پلاک ۱۴۵ ل ۲۲ (ایران ۲۱) شماره موتور ۱۸۸۹۹۴۲ شماره شاسی S۱۴۸۲۲۸۶۲۰۲۴۵۲ بنام اصغر شاملو احمد آبادی مفقود گردیده و فاقد اعتبار می‌باشد.

(آگهی مفقودی)
کارت و برگ سبز خودرو سواری پراید ۱۳۱SE مدل ۱۳۹۵ به رنگ سفید روغنی شماره انتظامی ۲۴-۹۷۸ط۴۶ شماره موتور M۱۳۵۷۳۲۵۱۶ شماره شاسی NAS۴۱۱۱۰۰G۱۲۵۹۲۸۹ بنام علی احمدیان مفقود گردیده و از درجه اعتبار ساقط است. ماهشهر

(آگهی مفقودی)
برگ سبز خودرو سواری پژو ۴۰۵GLX مدل ۱۳۹۱ به رنگ نقره‌ای متالیک شماره انتظامی ۲۴-۴۳۶ب۵۹ شماره موتور ۱۲۴K۰۰۰۳۵۷۸ شماره شاسی NAAM۰۱CA۰CB۵۷۵۷۸۸ بنام عباس سلیمی مفقود گردیده و از درجه اعتبار ساقط است. ماهشهر

(آگهی مفقودی)
برگ سبز موتورسیکلت تکتاز TK۱۲۵S مدل ۱۴۰۱ به رنگ قرمز شماره انتظامی ۵۸۳۶۹-۵۱۱ شماره موتور ۰۱۲۴NEJ۱۱۸۵۸۵ شماره شاسی NEJACGKDANAC۱۳۴۰۹ بنام محمد هاشمی‌تبار مفقود گردیده و از درجه اعتبار ساقط است. ماهشهر

(آگهی مفقودی)
برگ سبز موتورسیکلت تکتاز ۱۲۵ مدل ۱۳۹۱ به رنگ مشکی شماره انتظامی ۸۷۹۴۷-۵۶۷ شماره موتور ۰۱۲۴NEJ۰۱۱۲۴۴ شماره شاسی NEJ***۱۲۵A۹۱۰۴۸۸۸ بنام محمود عبادی‌نیا مفقود گردیده و از درجه اعتبار ساقط است. ماهشهر

مفقودی
برگ سبز خودرو سواری هاچ‌بک (پانوراما) مدل ۱۴۰۴

ذکاوت شهید «شاملو» در مراقبت از توپ‌های جنگی در جبهه

«عزیزالله شاملو حسنی»، بیستم اسفند ۱۳۳۸ در روستای حسین آباد شاملو از توابع شهرستان ملایر متولد شد. پدرش احمد و مادرش اشرف نام داشت. تا دوم متوسطه درس خواند و به عنوان گروهبان دوم ژاندارمری در جبهه حضور یافت و در سیزدهم فروردین ۱۳۶۱ در «عین‌خوش» به شهادت رسید.

متنی که در ادامه می‌خوانید روایتی است از روزهای جهاد و ایثار این رزمنده سال‌های دفاع مقدس که در کتاب «جامانده» به نگارش درآمده است.

همراه با فرمانده قبضه توپ‌های ۱۰۶

وسط پادگان درحال حرکت بودم که راننده مرا صدا زد و گفت: حاج آقا صفرزاده این جا چه می‌کنید؟ دیدم عزیزالله شاملو حسنی است، گفتم دنبال شما می‌گشتم.

گفت: بیا بالا و من هم از خدا خواسته سوار شدم.

او فرمانده قبضه توپ‌های ۱۰۶ لشکر بود. قبضه توپ‌های ۱۰۶ برای سرعت عمل در جابجایی روی جیپ نصب می‌شد. برادرشاملو برای سرکشی به قبضه‌ها حرکت کرد، وقتی به یکی از قبضه توپ‌های ۱۰۶ رسیدیم دیدم دو گلوله بیشتر ندارد، گفتم دو گلوله برایشان کم نیست؟ او گفت: هرچه گلوله بخواهند در اختیارشان هست.

گفتم کجا؟

گفت: هر چند تا لازم باشد زیر هر پل در جاده قرار دارد و برمی‌دارند.

از ذکاوت و زیرکی ایشان خبر داشتم و این جا به چشم دیدم، چرا که گلوله توپ‌های ۱۰۶ را در خودروی جیپ نگهداری نمی‌کرد تا از خطر انفجار در امان باشند، در کنار خودروی جیپ نگهداری نمی‌کرد تا سرعت عمل برای جابجایی را از دست ندهند، در انبار و زاغه نمی‌گذاشت تا در مواقع نیاز نیروها زمان را از دست ندهند، گلوله توپ‌های ۱۰۶ را در زیر پل‌های جاده، جاسازی کرده بود، آن هم پل‌هایی که ارتفاع آن کمتر از یک متر بود تا از دید رهگذر احتمالی در امان باشد و همه این‌ها حکایت از ذکاوت و لیاقت ایشان داشت.

روز دوم عملیات بود، روی کوه‌های پشت سر، چند نقطه سیاهی دیده می‌شد، به برادر شاملو گفتم: اینها عراقی نیستند؟

گفت: بعید می‌دونم.

گفتم: این سیاهی‌ها کم و زیاد می‌شوند، به نظرم نیرو هستند.

گفت: ما که اونجا نیرو نداریم.

گفتم: شاید عراقی باشند.

گفت: بریم ببینیم.

سوار ماشین شدیم و به سمت دشت حرکت کردیم، سه چهار کیلومتر که رفتیم دیدیم بله، این سیاهی‌ها عراقی هستند، شاید بیش از پانصد نفر بودند. دیدیم اگر با یک ماشین و دو عدد اسلحه برویم جلو خطرناک است، برگشتیم تا برای دفع خطر آنان فکری کنیم.

سمت شرق مسیر برگشت هم تانک و نفربر بود که می‌آمد. به آنها هم که نزدیک شدیم پرچم عراق نمایان شد. برادر شاملو سریع به حاج حسین، فرمانده لشکر، بی‌سیم زد و گفت: پشت سر گردان ابوشهاب، طرف جاده در سمت شرق به غرب، بیش از صد تانک و نفربر با پرچم عراق در دشت حرکت می‌کنند و روی کوه‌های عقب هم، نیروهای عراقی تجمع کردند و تا غافلگیر نشدیم باید فکری کنیم.

سریع هماهنگی‌های لازم صورت گرفت، شهید ردانی‌پور به عنوان معاون لشکر مسئولیت درگیری با عراقی‌های روی کوه‌های عقب را به عهده گرفت و برای دفع خطر تانک‌ها و نفربرها در دشت پشت سر، تمام خمپاره‌ها و توپ‌ها، دستور گرفتند که گرای خود را بر روی دشت تنظیم و شلیک کنند.

من هم کنار پل رودخانه رفتم با بکارگیری دو سه بسیجی که در آن حوالی بودند، دو قبضه خمپاره ۸۱ و ۱۲۰ عراقی‌ها که آن را رها کرده بودند؛ بر روی دشت تنظیم و شروع به شلیک کردیم.

دشت را آتش و دود فرا گرفت. خود را به منطقه رساندم، دیدم عراقی‌ها به سمت خط شان درحال فرار هستند، سریع جلوی یک ماشین را گرفتم و گفتم: بی‌سیم دارید؟ گفت: بله. دیگران مرا نمی‌شناختند؛ سریع بی‌سیم را روی رمز شاملو تنظیم کردم و به او گفتم: نفرات تانک‌ها و نفربرها در پشت نیروها، به سمت عراق درحال حرکتند، به نیروها خبر دهید تا غافل گیر نشوند و بشودعراقی‌ها را اسیر کرد.

برادرشاملو از طریق مرکز پیام توحید، موضوع را به اطلاع فرمانده لشکر و فرمانده گردان‌های مشرف بر دشت رساند. ساعتی نگذشت، دیدم هر چند بسیجی ده‌ها عراقی را اسیر کرده و به سمت جاده عقب می‌آورند. روی جاده پر از اسیر شد. کامیون بود که با هماهنگی مرکز پیام، از راه می‌رسید و برای تخلیه اُسرا از منطقه آنها را سوار می‌کرد و یک اکیپ هم برای بردن تانک و نفربرهای سالم به مکان امن، به منطقه اعزام شد.

در ورودی پادگان عین‌خوش یک تپه بود که دو طرف آن سنگ چین و آسفالت شده بود، پس از سه شبانه روز عملیات، روی آسفالت و در کنار خودرو به استراحت پرداختیم، برادرشاملو از شدت بی‌خوابی و خستگی، بی‌هوش شد.

صدای بی‌سیم درآمد: کدام گیرندگان نزدیک پادگان عین‌خوش هستند؟

من سریع با اعلام کد، پاسخ دادم، مرکز پیام اعلام کرد تعدادی خودرو به سمت پادگان در حرکت است آمادگی داشته باشید که اگر عراقی هستند، غافل گیر نشوید.

در دل تاریکی شب به اطراف نگاه کردم دیدم، دو خودرو پارک است و جمع نفرات چهار پنج نفر بیشتر نمی‌شود و همه هم به جای خواب غش کرده‌اند، اسلحه خودم و اسلحه برادرشاملو را برداشتم و مسلح کردم و کنار ورودی پادگان موضع گرفتم. با خودم گفتم اگر عراقی بودند و از در پادگان رد شدند تایرهایشان را هدف قرار می‌دهم و اگر خواستند داخل شوند، باید صبر کنم تا پیاده شوند و بعد دست بکار شوم.

چند دقیقه‌ای گذشت چند کامیون نزدیک شدند و در پادگان ایستادند، یکی از آنها که چفیه به دور گردن داشت به راننده بغل دستش گفت: اینجا که کسی نیست.

تا این جمله را شنیدم، فهمیدم عراقی نیستند، نزدیک رفتم و گفتم: چکار دارید؟

معلوم شد ازسوی جهاد برای مأموریتی آمده بودند، اما حضور آنان هماهنگ نشده بود. کامیون‌ها را کنار تپه هدایت کردم و گفتم: در خودروهای خود استراحت کنید تا مرکز با جهاد هماهنگی کند و بلافاصله مرکز را در جریان گذاشتم. پس از چند دقیقه مرکز پیام داد که کامیون‌ها یک جای اَمن پارک کنند تا صبح مسئولشان بیاید.

بعد از نماز صبح برادر شاملو گفت: سری به قبضه‌ها بزنیم.

گفتم: شما بروید من تا روشن شدن تکلیف این کامیون‌ها می‌مانم.

در همان حال دو خودرو؛ یکی آمبولانس و دیگری تانک آب، وارد پادگان شدند، همین که ایستادند از آنها سؤال کردم: برای مقصد خاصی آمدید؟ پاسخ دادند: ما را برای خط فرستادند.

دیدم خط بسیار گسترده است و اینها جای مشخصی ندارند که بروند گفتم: کنار کامیون‌ها با فاصله پارک کنید. آرام آرام دو سه خوردروی آذوقه و تانکر آب آمدند و آنها را به همان شکل نگه داشتم تا این که برادر شاملو از راه رسید، به او گفتم: به فرماندهی و فرماندهان گردان خبر بده که ورودی پادگان هم آمبولانس، هم تانکر آب و هم ماشین آذوقه هست، هرکدام هر چه می‌خواهند خبر دهند. به مرکز هم بگو خودروهای کمکی را به ورودی پادگان هدایت کنند.

برادر شاملو هر دو را هماهنگ کرد و همین که خواست برود گفتم: برادر من بدون بی‌سیم چطور بفهمم کدام خط چه می‌خواهد؟ باید یکی از بی‌سیم‌ها را به من بدهی و ایشان پذیرفت و بی‌سیم روی فرکانس مرکز را به من داد و رفت.

مکالمات را می‌شنیدم، هر قسمت از خط، به هر چه نیاز داشت و پیش ما بود، سریع برایشان می‌فرستادم و با کد برادر شاملو به مرکز اطلاع می‌دادم که همان مورد را به پادگان بفرستند.

ساعتی گذشت و آرام آرام کنار تپه به محل تجمع خوردروهای کمکی تبدیل شد که با فاصله به فرمان ایستاده بودند.

تا این که حاج حسین خرازی فرمانده لشکر در یکی از خط‌ها که فشار دشمن روی آن زیاد بود؛ برادر شاملو را می‌بیند و با تعجب می‌پرسد: شما در پادگان به پشتیبانی مشغولی یا این جایی؟

ایشان قضیه را تعریف می‌کند که یکی از برادران روحانی با بی‌سیم من در پادگان مستقر است و این کارها را انجام می‌دهد.

فرمانده هم ضمن معرفی من به مرکز، سفارش می‌کند که با بنده همکاری داشته باشند. مرکز هم مسئولین پشتیبانی‌ها را از ترابری گرفته تا آمبولانس‌ها و تانکرهای آب و خودروهای آذوقه و مهمّات و دیگر وسیله‌ها برای گسیل موارد به پادگان توجیه کرد و مسیر برای کمک رسانی به خطوط جبهه بسیار کوتاه شد چرا که تا آن موقع به دلیل نا مشخص بودن مکان استقرار، خودروهای کمکی و امدادی باید مسیر طولانی را طی می‌کردند تا به خطوط جبهه برسند و در بعضی از مواقع، وقتی می‌رسیدند، دیگر دیر شده بود. امّا با راه‌اندازی آن محل، مسیر به کمتر از یک دهم رسید و همه برای انجام مأموریت، به موقع به مقصد می‌رسیدند.

یادم است وقتی آمبولانسی را درخواست می‌کردند تصورشان این بود آمبولانس تا برسد بیش از نیم ساعت طول می‌کشد و وقتی چند دقیقه‌ای به خط می‌رسید تعجب می‌کردند. این مطلب را چند راننده آمبولانس که برمی‌گشتند گفتند.

نزدیک‌های غروب هم حاج حسین از مرکز برای درست کردن آتش در خواست چند تایر بزرگ کرد و من سریع به راننده یکی از وانت بارها که ماشینش خالی بود گفتم در سطح پادگان بگرد و تایر بزرگ پیدا کن و ایشان با دو نفر دیگر حرکت کردند و بعد از ده دقیقه چند تایر بزرگ آوردند، موقعیت حاج حسین را به او نشان دادم تا به سمت او برود، امّا گفت: راه را بلد نیستم.

سریع سوار خودروی او شدم و حرکت کردیم، وقتی به حاج حسین رسیدیم، ایشان تعجب کرد و گفت: من تازه درخواست کردم و شما چگونه با این سرعت آوردید؟

گفتم: ما تا درخواست شما را شنیدیم تایرهای داخل پادگان را جمع کردیم و آوردیم.

ایشان با این که از فعالیت پشتیبانی خبر داشت باز هم تعجب کرده بود. به همین ترتیب کنارِ تپه به مرکز پشتیبانی خطوط تبدیل شد و روز بعد یکی و دو نفر به عنوان فرمانده قرارگاه پشتیبانی از ستاد لشکر آمدند و آنجا مستقر شدند و محل را به آنها تحویل دادم و برای فعالیت دیگری، با برادر شاملو همراه شدم.

این برای من یک اصل بود که وقتی به لطف خدا، مقدمات کاری فراهم می‌شود و دیگران برای ادامه آن می‌آمدند؛ کار را واگذار می‌کردم و از این که می‌توانستم برای فعالیت بعدی، میدان قبلی را ترک کنم، خداوند را شکر می‌کردم.

خبرگزاری دفاع مقدس

منبع: جامانده (تاریخ شفاهی انقلاب اسلامی و دفاع مقدس به روایت حسن صفرزاده تهرانی)

آگهی دعوت مجمع عمومی عادی نوبت اول

تاریخ انتشار: ۱۴۰۴/۰۱/۱۷

جلسه مجمع عمومی عادی نوبت اول شرکت تعاونی مصرف فرهنگیان منطقه کاکی در ساعت ۹ روز چهارشنبه مورخ ۱۴۰۴/۰۲/۱۷ در محل سالن اجتماعات اداره آموزش و پرورش کاکی برگزار میگردد. ازکلیه اعضاء محترم دعوت می شود با همراه داشتن کارت شناسایی معتبر (شناسنامه ، کارت ملی ، کارت عضویت) بمنظور تصمیم گیری نسبت به موضوعات ذیل در جلسه مجمع حضور بهمرسانند. ضمنا" از داوطلبان سمت هیات مدیره و بازرسی دعوت بعمل می آید تا جهت ثبت نام حداکثر به مدت ۵ روز از تاریخ انتشار آگهی (۱۴۰۴/۰۱/۱۷) لغایت (۱۴۰۴/۰۱/۲۱) با در دست داشتن (کپی شناسنامه ، کارت ملی ، یک قطعه عکس و حکم کارگزینی) به دفتر تعاونی مراجعه و ثبت نام نمایند. در صورتیکه حضور عضوی در مجمع ممکن نباشد می تواند نماینده ای جهت حضور و اعمال رای در مجمع تعیین کند در اینصورت هر عضو میتواند وکالت (۱) عضو و هر غیرعضو تنها وکالت (۱) نفر را تقبل نماید. حضور توام وکیل و موکل در دفتر تعاونی الزامی می باشد.

دستور جلسه : ۱-ارائه گزارش هیات مدیره و بازرسین. ۲-انتخاب اعضاء اصلی و علی‌البدل هیات مدیره. ۳-انتخاب بازرسان اصلی و علی البدل برای یک سال مالی. ۴-طرح و تصویب ترازنامه ، حساب سود و زیان و صورتهای مالی سال ۱۴۰۰ تا ۱۴۰۲ و تعیین بودجه پیشنهادی هیات مدیره برای سال مالی ۱۴۰۴.

***مکان ثبت نام و ارائه وکالتنامه ها:** کاکی- خیابان امام خمینی (ره) -کوچه تعاون - دفتر تعاونی. * **زمان وکالتنامه ها:** ساعت ۹ تا ۱۲ ، مورخ ۱۴۰۴/۰۲/۱۳ تا ۱۴۰۴/۰۲/۱۶.

هیات مدیره شرکت تعاونی مصرف فرهنگیان منطقه کاکی

آگهی ماده ۱۰ قانون الحاق موادی به قانون ساماندهی و حمایت از تولید و عرضه مسکن شهرستان رزن

در اجرای مقررات قانون الحاق موادی به قانون ساماندهی و حمایت از تولید و عرضه مسکن و آیین نامه اجرایی آن آراء هیأت موضوع ماده ۱۰ آیین نامه مزبورمربوط به ، املاک مورد تقاضا جهت صدور سند مالکیت که به تأیید هیأت مذکور رسیده به شرح ذیل آگهی می گردد ؛

۱ - رأی شماره ۳۶۸ به تاریخ ۱۴۰۳/۱۰/۲۴ آقای مرتضی نصیری فرزند مهدی نسبت به ششدانگ یک باب خانه به مساحت ۱۲۸,۵۶ مترمربع تحت پلاک ۳۵۱۶ فرعی از ۵۹ اصلی شهر رزن واقع در بخش ۵ همدان

چنانچه مالک یا مالکین و یا مجاورین اعم از اشخاص حقیقی و حقوقی نسبت به آراء فوق اعتراض دارند ظرف مدت ۲۰ روز از تاریخ انتشار این آگهی اعتراض خود را تسلیم اداره ثبت اسناد رزن نمایند ، بدیهی است در صورت عدم وصول واخواهی ، اداره ثبت رزن طبق مقررات نسبت به صدور اسناد مالکیت متقاضیان اقدام می نماید. این آگهی در یک نوبت منتشر شده و ضمناً صدور سند مالکیت مانع از مراجعه متضرر به دادگاه نمی باشد. م الف ۱۹۹

تاریخ انتشار : ۱۴۰۴/۰۱/۱۷

باب اله مرادی—رئیس اداره ثبت اسناد و املاک شهرستان رزن

آگهی قانون تعیین تکلیف وضعیت اراضی و ساختمانهای فاقد سند رسمی

آگهی موضوع ماده ۳ر قانون و ماده ۱۳ آیین نامه قانون تعیین تکلیف وضعیت ثبتی و اراض و ساختمانهای فاقد سند رسمی برابر رای شماره ۱۴۰۳۶۰۳۰۶۰۰۴۰۰۴۶۱۰مورخه ۱۴۰۳/۱۲/۱۳ هیات اول / دوم موضوع قانون تعیین تکلیف وضعیت ثبتی اراضی و ساختمانهای فاقد سند رسمی مستقر در حوزه ثبت ملک مشهد ناحیه دو تصرفات مالکانه بلامعارض متقاضی آقایسعید دارابی فتح آباد فرزند کاظم به شماره شناسنامه ۷۴۱۲ صادره از مشهد در ششدانگ یک قطعه زمین مزروعی به مساحت ۱۸۹۰ متر مربعر قسمتی از پلاک شماره ۱۷ اصلی واقع در چهل حجره خراسان رضوی بخش ۱۰ حوزه ثبت ملک مشهد ناحیه دو خریداری شده از محل مالکیت آقای مهدی و رقیه و حمید و و حید و طیبه شهرت همگی دارابی فتح آباد ی و طاهره اسکندری و مالکیت مشاعی محرزگردیده است لذا به منظور اطلاع عموم مراتب در دونوبت به فاصله ۱۵ روز آگهی می شود در صورتی که اشخاص نسبت به صدور سند مالکیت متقاضی اعتراضی داشته باشند می توانند از تاریخ انتشار اولین آگهی به مدت دو ماه اعتراض خود را به این اداره تسلیم و پس از اخذ رسد ظرف مدت یک ماه از تاریخ تسلیم اعتراض دادخواست خود را به مراجع قضایی تقدیم نمایند بدیهی است در وصورت انقضای مدت مذکور و عدم وصول اعتراض طبق مقررات سند مالکیت صادر خواهد شد. م الف ۵۸۲۴

تاریخ انتشار نوبت اول : ۱۴۰۴/۱/۱۷ تاریخ انتشار نوبت دوم : ۱۴۰۴/۲/۱

رئیس اداره ثبت اسناد و املاک منطقه ۲ مشهد بشیر پاشایی

آگهی تشکیل مجمع عمومی عادی سالیانه شرکت صنایع بسته بندی مشهد (شناسه ملی ۱۰۳۸۰۱۹۰۷۸۰ و شماره ثبت ۳۱۷۸)

بدین وسیله از کلیه صاحبان سهام شرکت و یا نمایندگان قانونی آنان دعوت می شود تا در جلسه مجمع عمومی عادی سالیانه ، برای سال مالی منتهی به ۱۴۰۳/۰۹/۳۰ که رأس ساعت ۱۰ صبح روز شنبه ۱۴۰۴/۰۱/۳۰ در محل، تهران، خیابان شهید خالد اسلامبولی (وزرا) کوچه ۲۶ پلاک ۱ برگزار می‌گردد ، حضور بهم رسانند.

دستور جلسه : ۱ - استماع گزارش هیئت مدیره و بازرس ۲ - بررسی و تصویب حسابها عملکرد و ترازنامه سال مالی منتهی به ۱۴۰۳/۰۹/۳۰ ۳ - انتخاب اعضای هیئت مدیره برای دوسال آتی ۴ - انتخاب بازرس اصلی و علی البدل برای سال مالی منتهی به ۱۴۰۴/۰۹/۳۰ ۵ - انتخاب روزنامه کثیر الانتشار برای سال مالی منتهی به ۱۴۰۴/۰۹/۳۰ ۶ - سایر موارد قابل طرح در مجمع عمومی عادی سالیانه

هیئت مدیره

آگهی موضوع ماده ۳ قانون و ماده ۱۳ آئین‌نامه قانون تعیین تکلیف وضعیت ثبتی و اراضی و ساختمان‌های فاقد سد رسمی (نوبت اول)

سازمان ثبت اسناد و املاک کشور

۱ - برابر رأی شماره ۱۴۰۳۶۰۳۰۵۰۰۵۰۰۲۳۵۸ مورخ ۱۴۰۳/۱۱/۲۹ هیأت اول موضوع قانون تعیین تکلیف وضعیت ثبتی اراضی و ساختمان‌های فاقد سند رسمی مستقر در واحد ثبتی حوزه ثبت ملک محلات تصرفات مالکانه بلامعارض متقاضی فاطمه رستمی فرزند یداله شماره شناسنامه ۱۲ صادره محلات به کد ملی ۰۵۶۹۸۴۵۹۶۳ بعنوان مالک ششدانگ یک قطعه زمین مزروعی به مساحت ۱۲۹۲/۷۴ مترمربع در پلاک ثبتی ۴۱۴۱ اصلی واقع در باقرآباد واقع در بخش محلات محرز گردیده است.

۲ - برابر رأی شماره ۱۴۰۳۶۰۳۰۵۰۰۵۰۰۲۳۳۷ مورخ ۱۴۰۳/۱۱/۲۸ هیأت اول موضوع قانون تعیین تکلیف وضعیت ثبتی اراضی و ساختمان‌های فاقد سند رسمی مستقر در واحد ثبتی حوزه ثبت ملک محلات تصرفات مالکانه بلامعارض متقاضی عباس ابراهیمی فرزند عبدالله شماره شناسنامه ۴ صادره محلات به کد ملی ۰۵۶۹۶۱۳۰۱۹ بعنوان مالک ششدانگ یک قطعه زمین مزروعی به مساحت ۱۲۰۰/۷۱ مترمربع در پلاک ثبتی ۴۱۴۱ اصلی واقع در باقرآباد واقع در بخش محلات محرز گردیده است.

۳ - برابر رأی شماره ۱۴۰۳۶۰۳۰۵۰۰۵۰۰۲۳۵۹ مورخ ۱۴۰۳/۱۱/۲۹ هیأت اول موضوع قانون تعیین تکلیف وضعیت ثبتی اراضی و ساختمان‌های فاقد سند رسمی مستقر در واحد ثبتی حوزه ثبت ملک محلات تصرفات مالکانه بلامعارض متقاضی مصطفی قنبری فرزند غلامعلی شماره شناسنامه ۱۷۸۰ صادره محلات به کد ملی ۰۵۶۹۴۵۸۵۵۲ بعنوان مالک ششدانگ یک قطعه زمین مزروعی به مساحت ۵۴۹۸ مترمربع در پلاک ثبتی ۴۱۴۲/۶۵۱ اصلی واقع در نیمور (قولنامه عادی خریداری از مرحوم حاج‌حسن آزمان) واقع در بخش محلات محرز گردیده است.

۴ - برابر رأی شماره ۱۴۰۳۶۰۳۰۵۰۰۵۰۰۲۳۶۳ مورخ ۱۴۰۳/۱۱/۲۹ هیأت اول موضوع قانون تعیین تکلیف وضعیت ثبتی اراضی و ساختمان‌های فاقد سند رسمی مستقر در واحد ثبتی حوزه ثبت ملک محلات تصرفات مالکانه بلامعارض متقاضی علیرضا ابراهیمی فرزند عباس شماره شناسنامه ۴۷۴ صادره محلات به کد ملی ۰۵۶۹۵۳۳۰۵۸ بعنوان مالک ششدانگ یک قطعه زمین مزروعی به مساحت ۱۰۶۹ مترمربع در پلاک ثبتی ۴۱۴۱ اصلی واقع در باقرآباد (قولنامه عادی خریداری از عباس ابراهیمی) واقع در بخش محلات محرز گردیده است.

۵ - برابر رأی شماره ۱۴۰۳۶۰۳۰۵۰۰۵۰۰۲۳۶۲ مورخ ۱۴۰۳/۱۱/۲۹ هیأت اول موضوع قانون تعیین تکلیف وضعیت ثبتی اراضی و ساختمان‌های فاقد سند رسمی مستقر در واحد ثبتی حوزه ثبت ملک محلات تصرفات مالکانه بلامعارض متقاضی مهدی حاتمی فرزند محمد شماره شناسنامه ۴۸۶ صادره محلات به کد ملی ۰۵۶۹۷۹۲۰۶۱ بعنوان مالک ششدانگ یک قطعه زمین مزروعی به مساحت ۹۶۳/۱۵ مترمربع در پلاک ثبتی ۴۱۴۲/۷۱۰ اصلی واقع در نیمور (قولنامه عادی از خریداری محمد مهاجری) واقع در بخش محلات محرز گردیده است.

لذا به منظور اطلاع عموم مراتب در دو نوبت به فاصله ۱۵ روز آگهی می‌شود در صورتی که اشخاص نسبت به صدور سند مالکیت متقاضی اعتراضی داشته باشند می‌توانند از تاریخ انتشار اولین آگهی به مدت دو ماه اعتراض خود را به این اداره تسلیم و پس از اخذ رسید، ظرف مدت یک ماه از تاریخ تسلیم اعتراض، دادخواست خود را به مراجع قضایی تقدیم نمایند. بدیهی است در صورت انقضای مدت مذکور و عدم وصول اعتراض طبق مقررات سند مالکیت صادر خواهد شد.

شناسه آگهی ۱۹۰۲۱۵۸

علی صالحی ـ رئیس ثبت اسناد و املاک

آگهی فقدان سند مالکیت شهرستان رومشکان

بدینوسیله آقای فریدون امرایی فرزند سیف عالی با ارائه دو برگ استشهادیه گواهی شده تحت شماره های ۲۲۸۱۹-۲۲۸۲۰-۲۲۸۲۱ مورخه ۱۴۰۴/۰۱/۰۷ دفتر خانه اسناد رسمی شماره ۱۱ رومشکان به انضمام درخواست وارده شده شماره ۲ مورخ ۱۴۰۴/۰۱/۰۷ اعلام نموده که سند مالکیت پلاک ۱۰۴ فرعی از ۱۲۴ اصلی بخش هفت خرم آباد شهرستان رومشکان بشماره سریال۵۶۶۹۴۹ سری ب ۱۳۹۵بنام فریدون امرایی فرزند سیف عالی ثبت و سند مالکیت صادر و تسلیم گردیده که به علت سهل انگاری مفقود گردیده و تقاضای صدور آلمانی سند مالکیت ملک مذکور را دارد لذا مراتب به استناد ماده ۱۲۰ اصلاح موادی از آیین‌نامه قانون ثبت در یک نوبت آگهی شود تا چنانچه کسی مدعی انجام معامله نسبت به ملک موصوف یا وجود سند مالکیت مزبور نزد خود باشد از تاریخ انتشار آگهی ظرف مدت ده روز به اداره ثبت رومشکان مراجعه و اعتراض کتبی خود را ضمن ارائه اصل سند مالکیت یا سند معامله تسلیم و رسید دریافت دارد بدیهی است چنانچه ظرف مهلت مقرر اعتراض صورت نگیرد المثنی سند مذکور طبق مقررات صادر و به متقاضی تسلیم خواهد شد. م الف ۱۱۲۶

نوروز بهاری ـ رییس اداره ثبت اسناد و املاک شهرستان رومشکان

آگهی فقدان سند مالکیت شهرستان رومشکان

بدینوسیله خانم ستاره فیضی فرزند فیض اله با ارائه دو برگ استشهادیه گواهی شده تحت شماره های ۲۲۸۱۹-۲۲۸۲۰-۲۲۸۲۱ مورخه ۱۴۰۴/۰۱/۰۷ دفتر خانه اسناد رسمی شماره ۱۱ رومشکان به انضمام درخواست وارده شده شماره ۲ مورخ ۱۴۰۴/۰۱/۰۷ اعلام نموده که سند مالکیت پلاک ۱۴۴۱ فرعی از ۱۲۴ اصلی بخش هفت خرم آباد شهرستان رومشکان بشماره سریال ۹۸۱۵۶۱ سری ه ۹۸بنام ستاره فیضی فرزند فیض اله ثبت و سند مالکیت صادر و تسلیم گردیده که به علت سهل انگاری مفقود گردیده و تقاضای صدور آلمانی سند مالکیت ملک مذکور را دارد لذا مراتب به استناد ماده ۱۲۰ اصلاح موادی از آیین‌نامه قانون ثبت در یک نوبت آگهی شود تا چنانچه کسی مدعی انجام معامله نسبت به ملک موصوف یا وجود سند مالکیت مزبور نزد خود باشد از تاریخ انتشار آگهی ظرف مدت ده روز به اداره ثبت رومشکان مراجعه و اعتراض کتبی خود را ضمن ارائه اصل سند مالکیت یا سند معامله تسلیم و رسید دریافت دارد بدیهی است چنانچه ظرف مهلت مقرر اعتراض صورت نگیرد المثنی سند مذکور طبق مقررات صادر و به متقاضی تسلیم خواهد شد. م الف ۱۱۲۵

نوروز بهاری ـ رییس اداره ثبت اسناد و املاک شهرستان رومشکان

آگهی فقدان سند

آقای قدرت‌اله حسین‌نژاد با تسلیم دو برگ استشهاد گواهی شده دفترخانه ۲۱۵ ماهشهر مدعی است که سند مالکیت ششدانگ پلاک ۸۶/۱۳۷۲ واقع در بخش سه/۳ بنام ایشان ثبت و سند مالکیت صادر و تسلیم گردیده که بعلت جابه‌جایی مفقود گردیده لذا بدستور تبصره یک اصلاحی ماده ۱۲۰ آئین‌نامه قانون ثبت مراتب جهت اطلاع عموم یک نوبت آگهی می‌شود که هرکس مدعی انجام معامله یا وجود سند مالکیت نزد خود می‌باشد می‌تواند ظرف مدت ده روز از تاریخ انتشار این آگهی اعتراض خود را به این اداره تسلیم دارد و در غیر اینصورت پس از سپری شدن قانونی و عدم واخواهی سند مالکیت المثنی بنام مالک صادر خواهد شد. م الف: ۱۶/۱

اسماعیل الیا ـ رئیس ثبت شهرستان ماهشهر

آگهی فقدان سند مالکیت

نظر به اینکه ستاد اجرایی فرمان امام (ره) با تسلیم دو برگ استشهادیه محلی گواهی شده توسط دفترخانه اسناد رسمی شماره ۷۰ حوزه ثبتی این شهرستان (میناب) مدعی است که سند مالکیت ششدانگ یک قطعه زمین بایر نوع ملک طلق با کاربری به پلاک ثبتی ۰ فرعی از ۲۰۸۱ اصلی ، مفروز و مجزا شده از اصلی مذکور واقع دربلوار دانشگاه - شیخ اباد بخش ۰۵ ناحیه ۰۰ حوزه ثبت ملک میناب استان هرمزگان به مساحت ۷۱۸۰,۵ متر مربع , با مالکیت ستاد اجرائی فرمان حضرت امام (ره)دفتر هرمزگان شماره ثبت ۰ تاریخ ثبت دارای شماره ملی ۰۰۰۰۰۰۰۰۰۰ بعنوان مالک شش دانگ عرصه و اعیان متن سهم: ششدانگ با شماره مستند مالکیت ۲۳۸۴۳ تاریخ ۱۳۹۱/۱۲/۲۸موضوع سند مالکیت اصلی بشماره چاپی ۶۹۳۷۹۰ سری الف سال ۹۱ که در صفحه ۳۸۵ دفتر املاک جلد ۹۳ذیل شماره۱۴۶۲۶ ثبت گردیده است . سپس به علت جابجایی مفقود گردیده و در نتیجه در اجرای ماده ۱۲۰ آیین نامه قانون ثبت تقاضا صدور سند مالکیت المثنی نسبت به پلاک فوق الذکر را نموده اند بدین وسیله مراتب در یک نوبت جهت اطلاع عموم آگهی تا چنانچه هرکس مدعی انجام معامله نسبت به ملک مذکور و یا مدعی وجود اصل سند مالکیت نزدخود می باشد اعتراض خود را ظرف مدت ده روز از تاریخ انتشار این آگهی با ارائه اصل سند مالکیت و یا سند انتقال به اداره ثبت اسناد و املاک میناب تسلیم نماید بدیهی است در صورت انقضاء مهلت مقرر قانونی وعدم وصول واخواهی ویا در صورت وصول اعتراض وعدم ارائه اصل سند مالکیت ویا سند انتقال نسبت به صدور سند مالکیت المثنی بنام مالک وفق مقررات اقدام خواهد شد. م الف ۲۱۶۰

تاریخ انتشار: ۱۴۰۴/۰۱/۱۷

محمود مظفری ـ رئیس اداره ثبت اسناد و املاک میناب

آگهی ماده ۱۰ قانون الحاق موادی به قانون ساماندهی و حمایت از تولید و عرضه مسکن شهرستان رزن

در اجرای مقررات قانون الحاق موادی به قانون ساماندهی و حمایت از تولید و عرضه مسکن و آیین نامه اجرایی آن آراء هیأت موضوع ماده ۱۰ آیین نامه مزبورمربوط به ، املاک مورد تقاضا جهت صدور سند مالکیت که به تأیید هیأت مذکور رسیده به شرح ذیل آگهی می گردد ؛

۱ - رأی شماره ۳۸۱ به تاریخ ۱۴۰۳/۱۱/۲۸ آقای سعید طیبی عباس پور فرزند سلطانعلی نسبت به ششدانگ یک باب خانه به مساحت ۸۱,۳۶ مترمربع تحت پلاک ۳۹۴۴ فرعی از ۵۹ اصلی شهر رزن واقع در بخش ۵ همدان

چنانچه مالک یا مالکین و یا مجاورین اعم از اشخاص حقیقی و حقوقی نسبت به آراء فوق اعتراض دارند ظرف مدت ۲۰ روز از تاریخ انتشار این آگهی اعتراض خود را تسلیم اداره ثبت اسناد رزن نمایند ، بدیهی است در صورت عدم وصول واخواهی ، اداره ثبت رزن طبق مقررات نسبت به صدور اسناد مالکیت متقاضیان اقدام می نماید . این آگهی در یک نوبت منتشر شده و ضمناً صدور سند مالکیت مانع از مراجعه متضرر به دادگاه نمی‌باشد. م الف ۱۹۷

تاریخ انتشار : ۱۴۰۴/۰۱/۱۷

باب اله مرادی—رئیس اداره ثبت اسناد و املاک شهرستان رزن

آگهی فقدان سند مالکیت

آقای محمد رضا فریدونی با ارائه دو برگ استشهاد محلی مصدق به مهر دفتر خانه ۱۶ تویسرکان مدعی مفقود شدن اصل سند مالکیت دفترچه ی شش دانگ عرصه و اعیان یک باب ساختمان مسکونی به پلاک ثبتی ۱۱۹ فرعی از ۱۸ اصلی مفروز و مجزی شده از ۴۴ فرعی واقع در بخش پنج تویسرکان استان همدان به شماره چاپی ۰۵۸۳۰۰۷ ذیل ثبت ۲۴۵۷۱ دفتر ۷۹ صفحه ۱۲۵ به نامش صادر و تسلیم گردیده که به علت جابجایی مفقود گردیده و تقاضای صدور سند المثنی پلاک مذکور را نموده اند لذا مراتب در اجرای ماده ۱۲۰ آیین نامه قانون ثبت آگهی تا چنانچه هر کس نسبت به پلاک مورد آگهی معامله ای کرده که فوقا به آن اشاره ای نشده یا مدعی وجود اصل سند مالکیت نزد خود می باشد ظرف مدت ۱۰ روز پس از انتشار آگهی به ثبت محل وقوع ملک مراجعه نموده و اعتراض خود را ضمن ارائه اصل سند مالکیت با سند معامله تسلیم نماید و چنانچه ظرف مهلت فوق سند معامله ارائه نشود اداره ثبت المثنی سند مالکیت را طبق مقررات صادر و به متقاضی تسلیم خواهد کرد. م الف ۱۱۳۶

محمد علی جلیلوند– مدیر واحد ثبتی حوزه ثبت ملک تویسرکان

آگهی ابلاغ کارگاه / شرکت پیمان راه سپید

باتوجه به درخواست بازنشستگی پیش از موعد عبدالرحیم انصاری در کارهای سخت و زیان آور که در جلسه کمیته بدوی استانی مورخ ۱۴۰۳/۰۳/۱۳ این اداره کل مطرح شده ، شغل ایرانت بند پوشش سقف های ساختمانی پارکینگ ماشین آلات سوله صنعتی و کارگاهی با ارتفاع بیش از ۱۲ متر از تاریخ ۹۰/۴/۱ لغایت ۹۲/۷/۲۰ مورد تایید قرار گرفته است. لذا مطابق با تبصره ۵ ماده ۸ تصویب نامه هیئت محترم وزیران، رأی مذکور ظرف مدت ۱۵ روز اداری از تاریخ ابلاغ نامه با ارائه تقاضای کتبی (فرم

به بهانه بزرگداشت پروین اعتصامی

رخشنده اعتصامی معروف به پروین اعتصامی در ۲۵ اسفند ۱۲۸۵ هجری شمسی در شهر تبریز به دنیا آمد. پدرش یوسف اعتصامی آشتیانی (اعتصام الملک) از رجال نامی و نویسندگان و مترجمان مشهور اواخر دوره قاجار بود و در آن زمان ماهنامه ادبی «بهار» را منتشر می‌کرد. مادرش اختر فتوحی فرزند میرزا عبدالحسین ملقب به مُقدّم العِداله و متخلص به «شوری» از واپسین شاعرانِ دوره قاجار، اهل تبریز وآذربایجانی بود.

وی تنها دختر خانواده بود و چهار برادر داشت. در سال هزار و دویست و نود و یک درحالی که کودکی بیش نبود با خانواده به تهران آمد. از این رو، پروین از کودکی با مشروطه خواهان و چهره‌های فرهنگی آشنا شد و ادبیات را در کنار پدر و از استادانی چون دهخدا و ملک الشعرای بهار آموخت. در دوران کودکی، زبان‌های فارسی و عربی را زیر نظر معلمان خصوصی در منزل آموخت.پایان نامه تحصیلی خود را از مدرسه آمریکایی تهران گرفت و در همانجا شروع به تدریس کرد.

در نوزده تیر ماه ۱۳۱۳ با پسر عموی پدرش فضل‌الله همایون فال ازدواج کرد و چهار ماه پس از عقد ازدواج به کرمانشاه، خانه شوهر رفت. پیوند زناشویی وی با همسرش که رئیس شهربانی کرمانشاه بود و اخلاقی نظامی داشت و با روحیات شاعرانه پروین سازگار نبود بیش از دو و نیم ماه دوام نداشت.

وی پس از جدایی از همسر، مدتی کتابدار کتابخانه دانشسرای عالی بود. دیوان اشعار وی بالغ بر ۲۵۰۰ بیت است. وی در پانزدهم فروردین ۱۳۲۰ شمسی به علت ابتلا به حصبه درگذشت و در حرم حضرت فاطمه معصومه سلام‌الله‌علیها در قم در مقبره خانوادگی به خاک سپرده شد.

اشعار پروین اعتصامی بیشتر در قالب قطعات ادبی است که مضامین اجتماعی را با دیده انتقادی به تصویر کشیده‌است. در میان اشعار پروین، تعداد زیادی شعر به صورت مناظره میان اشیاء، حیوانات و گیاهان وجود دارد.درون مایه اشعار او بیشتر غنیمت داشتن وقت و فرصت‌ها، نصیحت‌های اخلاقی، انتقاد از ظلم و ستم به مظلومان و ضعیفان و ناپایداری دنیاست.در شعر پروین استفاده‌هایی از سبک شعرای بزرگ پیشین نیز شده است. ملک الشعرای بهار در مقدمه‌ای که بر دیوان وی نوشته، می‌گوید:

این دیوان ترکیبی است از دو سبک و شیوه لفظی و معنوی آمیخته با سبکی مستقل، و آن دو یکی شیوه خراسان است خاصه استاد ناصر خسرو قبادیانی و دیگر شیوه شعرای عراق و فارس است به ویژه شیخ مصلح‌الدین سعدی شیرازی علیه الرحمه و از حیث معانی نیز بین افکار و خیالات حکما و عرفا است، و این جمله با سبک و اسلوب مستقلی که خاص عصر امروزی و بیشتر پیرو تجسم معانی و حقیقت جوئی است ترکیب یافته و شیوه‌ای بدیع و فاضلانه به وجود آورده است.

اشعار او را می‌توان به دو دسته تقسیم کرد. دسته اول که به آن سبک خراسانی گفته شده و شامل اندرز و نصیحت است و بیشتر به اشعار ناصرخسرو شبیه است. دسته دوم اشعاری که به آن سبک عراقی گفته شده و بیشتر جنبه داستانی به ویژه از نوع مناظره دارد و به سبک شعر سعدی نزدیک است. این دسته از اشعار پروین شهرت بیشتری دارند.

در تاریخ شعر زنانه فارسی، پروین تنها زنی است که زیباترین اشعار سیاسی ــ انتقادی را با نگرشی زنانه سروده است و از جهت کمیت و کیفیت چنین اشعاری با هیچ کدام از زنان شاعر همانند نیست. مهم‌ترین امتیاز پروین در تفاوت اندیشه او با زنان شاعر هم زمانش در اتکا به توانایی اندیشه و خردگرایی است.

در شعر او اصالت و صداقت کلام و اندیشه شاعرانه موج می‌زند و اندیشه‌های تازه و نو او متضمن نکات بلند اجتماعی، اخلاقی و انتقادی است و سرشار از عواطف و احساسات مادرانه یک زن؛ چنان که طرز نگاه او به اطراف و جهان به عنوان مادری مهربان و دلسوز است به طوری که استاد بهار می‌گوید: «دائما در فکر است، بیشتر نگران وظایف مادری است.

همین مهر مادری او باعث می‌شود که وقتی از شب سخن می‌گوید، شب بیچارگان و دردمندان است نه شب عاشقان هجران کشیده و اگر از اشک می‌گوید، اشک یتیمان و بیوه زنان است نه اشک دلدادگان بلا دیده.

پروین شاعری عاطفی بود و برای ناکامی هم نوعانش همدردی می‌کرد و تنها در تصویر کردن این احساس، هیجان خود را بروز می‌داد، تفاوت ادارک خود و دیگران را می‌دید؛ جهالت، تبه کاری،حقارت و نادرستی‌ها او را رنجیده خاطر می‌کرد و برای یاری رساندن به انسان‌های رنج کشیده، احساس تکلیف و وظیفه می‌کرد.

شعر پروین با تمام ویژگی‌های زنانه، با اندیشه‌ای باز و نیرومند و بیانی ساده و روان در مقابل زور و فساد و بیداد می‌ایستد و راه مبارزه را علیه زورگویی و ستمگری هموار می‌سازد و با لطافتی خاص زبان مردم را با شعر مردمی می‌آمیزد و در عین زبان زنانه کلامی استوار و مردانه می‌آفریند.

پروین در همه جا دل و جان با دردمندان دارد، غصه‌های آماس کرده مرامش را از زبان نخ و سوزن، توانا و ناتوان، عدس و ماش، سیر و پیاز، امید و نومیدی و هزاران مسأله دیگر به طرزی قابل لمس نقاشی می‌کند. استعداد هنری پروین بی‌اندازه حاصل خیز است. تصوراتش بال‌های بلند پروازی دارد. با روانی و سهولتی سحرانگیز در زبان شعری حرف می‌زند. پروین شاعری هنرمند است. وظیفه یک شاعر را به عنوان معمار روح و فکر انجام داده است و از گویندگانی است که مصالح کارش را از کارگاه اندیشه‌ای وسیع و دوربین و از پدیده‌های موجود در جامعه خویش به دست آورده است.

زبان پروین در قصاید و قطعاتش متفاوت است. بیشتر قطعاتش به صورت سؤال و جواب یا مناظره است. «مناظره» از قدیم الایام یکی از کهن‌ترین اسلوب حسن ادای مقصود و یکی از بزرگترین طرز سخن گویی و استادی خاص ادبیات شمال و غرب ایران بوده است. در سراسر اشعار پروین عشق و محبت موج می‌زند، اما این عشق، نه عشق لیلی و مجنون است و نه عشق لفظی امروز، بلکه عشق عارفانه و حقیقت جویی است.

به پاس بزرگداشت پروین اعتصامی، یکی از اشعار او تقدیم می‌شود.

رهاییت باید، رها کن جهان را
نگه دار ز آلودگی پاک‌جان را
به سر برشو این گنبد آبگون را
به هم بشکن این طبل خالی‌میان را
گذشتنگه است این سرای سپنجی
برو بازجو دولت جاودان را
ز هر باد، چون گرد منما بلندی
که پست است همت، بلند آسمان را
به رود اندرون، خانه عاقل نسازد
که ویران کند سیل آن خانمان را
چه آسان به دامت درافکند گیتی
چه ارزان گرفت از تو عمر گران را
ترا پاسبان است چشم تو و من
همی خفته می‌بینم این پاسبان را
سمند تو زی پرتگاه از چه پوید
ببین تا به دست که دادی عنان را
ره و رسم بازارگانی چه دانی
تو کز سود نشناختستی زیان را
یکی کشتی از دانش و عزم باید
چنین بحر پروحشت بیکران را
زمینت چو اژدر به ناگه ببلعد
تو باری غنیمت شمار این زمان را
فروغی ده این دیده‌ی کم‌ضیا را
توانا کن این خاطر ناتوان را
تو ای سالیان خفته، بگشای چشمی
تو ای گمشده، بازجو کاروان را
مفرسای با تیره‌رأیی درون را
میالای با ژاژخایی دهان را
ز خوان جهان هرکه را یک نواله
بدادند و آنگه ربودند خوان را
به بستان جان تا گلی هست، پروین
تو خود باغبانی کن این بوستان را

چرا مسلمانان، مردم فلسطین و لبنان را تنها گذاشتند؟

یحیی ابوزکریا، روزنامه نگار مشهور الجزایری در توئیتی نوشت:

«من در تاریخ تحقیق می‌کنم، پرسش من این بود که چگونه مسلمانان حسین بن علی(ع)، فرزندانش، دخترانش و خواهرش، بانوی محترم زینب(ع) را رها کردند و به تماشای کشتار آنان نشستند. این پرسش همواره مرا دنبال می‌کرد، تا زمانی که مردم فلسطین و لبنان در معرض نابودی قرار گرفتند. آنگاه فهمیدم چرا مسلمانان حسین بن علی را تنها گذاشتند. هنوز هم یزید بن معاویه بر مسلمانان حکومت می‌کند...»

هنوز هم یزید بر مسلمانان حکومت می‌کند!

آنچه یحیی ابوزکریا روزنامه‌نگار الجزایری را به فکر مطرح ساختن سؤال درباره چرائی سکوت مسلمانان در برابر جنایت یزید بن معاویه در کربلا انداخت اینست که این روزها، بوی خون و باروت در غزه فلسطین و جنوب لبنان، وجدان جهانیان را به محاکمه می‌کشاند. از آن روز ننگین ۱۳۲۷ (۱۹۴۸)، که نخستین دانه‌های اشغال در خاک فَلسطین کاشته شد، تا امروز شاهد نسل‌کشی سازمان‌یافته در فلسطین و لبنان هستیم و صهیونیسم جهانی با حمایت اربابان غربی خود، هر روز صفحه‌ای سیاه‌تر از دیروز در تاریخ بشریت رقم زده است.

امسال، روز جهانی قدس درحالی برگزار شد که رژیم صهیونیستی، در ادامه طرح ننگین اشغال گری خود، چهره‌ای عریان‌تر از فاشیسم را به نمایش گذاشت. از ۱۵ مهر ۱۴۰۲ (۷ اکتبر ۲۰۲۳) تاکنون، این رژیم بیش از ۱۲ هزار مورد قتل عام علیه غیرنظامیان در غزه و لبنان مرتکب شده است که نتیجه آن بیش از ۶۱ هزار شهید یا مفقود بوده و ۲۱۶۵ خانواده به‌طور کامل از ثبت احوال حذف شده‌اند. بیش از ۱۷ هزار و ۹۵۴ کودک قربانی رژیمی شده‌اند که موجودیتش بر پایه خون و ویرانی استوار است. حتی نوزادان نیز از این نسل‌کشی در امان نمانده‌اند؛ ۸۷۶ کودک زیر یک سال، قربانی جنون کینه‌ورزی صهیونیست‌ها شده‌اند. این جنایات نه‌تنها لکه‌ای ننگین بر دامان رژیم اشغالگر است، بلکه آزمونی برای وجدان بشریت محسوب می‌شود و هرکسی که در برابر این نسل‌کشی سکوت کند، در آن شریک است.

در میانه این جنایات، رئیس‌جمهور آمریکا ترامپ با طرحی مضحک و غیرانسانی، خواستار اخراج مردم غزه از سرزمین آبا و اجدادی‌شان شد که البته تحت فشار افکار عمومی، او پیگیری این طرح منصرف شد. این طرح، نه‌تنها نقض آشکار حقوق بین‌الملل، بلکه ادامه همان طرح پاک‌سازی نژادی است که صهیونیست‌ها دهه‌هاست آن را دنبال می‌کنند. مقاومت غزه ثابت کرد که این مردم، نه با بمب و محاصره، و نه با تهدید و توطئه، از حق خویش دست نخواهند کشید. هرگونه طرح انتقال اجباری، نه‌تنها محکوم به شکست است، بلکه آتش خشم ملت‌های مسلمان و آزادی‌خواه را بیش از پیش شعله‌ور خواهد کرد.

در چنین شرایطی، تحکیم وحدت ملت‌های مسلمان و آزادی‌خواهان جهان، ضرورتی تاریخی است. فلسطین، یک مسأله عربی، اسلامی یا منطقه‌ای نیست؛ بلکه سنگ محک وجدان بشری است.

آگهی تغییرات شرکت سهامی خاص گروه صنعتی پلیمر پوشینه به شناسه ملی ۱۰۱۰۲۱۶۹۵۶۲ و به شماره ثبت ۱۷۴۵۶۶

به استناد صورتجلسه هیئت مدیره مورخ ۱۴۰۳/۱۰/۱۸ تصمیمات ذیل اتخاذ شد آقای مهدی نجفی به شماره ملی ۰۰۵۸۸۷۵۱۹۰ به سمت نایب رئیس هیئت مدیره تا تاریخ ۱۴۰۴/۱۱/۰۷ انتخاب گردیدند

سازمان ثبت اسناد و املاک کشور
اداره ثبت شرکت‌ها و موسسات غیرتجاری تهران (۱۹۰۲۶۱۲)

آگهی تغییرات شرکت سهامی خاص گروه صنعتی شیمی پوشینه به شناسه ملی ۱۰۱۰۲۴۴۳۹۲۸ و به شماره ثبت ۲۰۲۶۸۳

به استناد صورتجلسه هیئت مدیره مورخ ۱۴۰۳/۱۰/۱۸ تصمیمات ذیل اتخاذ شد آقای مهدی نجفی به شماره ملی ۰۰۵۸۸۷۵۱۹۰ به سمت نایب رئیس هیئت مدیره تا تاریخ ۱۴۰۴/۱۱/۰۸ انتخاب گردید

سازمان ثبت اسناد و املاک کشور
اداره ثبت شرکت ها و موسسات غیرتجاری تهران (۱۹۰۲۶۱۴)

آگهی تغییرات شرکت سهامی خاص کاوش صنعت سپید به شناسه ملی ۱۰۳۲۰۱۵۱۶۸۲ و به شماره ثبت ۳۶۳۹۷۶

به استناد صورتجلسه هیئت مدیره مورخ ۱۴۰۳/۱۰/۱۸ تصمیمات ذیل اتخاذ شد : آقای مهدی نجفی به شماره ملی ۰۰۵۸۸۷۵۱۹۰ به سمت نایب رئیس هیئت مدیره تا تاریخ ۱۴۰۴/۱۱/۰۸ انتخاب گردیدند

سازمان ثبت اسناد و املاک کشور
اداره ثبت شرکت ها و موسسات غیرتجاری تهران (۱۹۰۲۶۱۵)

آگهی دعوت به مجمع عمومی عادی سالیانه

بدین‌وسیله از کلیه سهامداران شرکت خدمات بازرگانی شایق چهارمحال (سهامی خاص) به شماره ثبت ۲۵۲۴ و شناسه ملی ۱۰۶۸۰۰۳۲۷۲۴ دعوت می‌شود در مجمع عمومی عادی سالیانه شرکت که در ساعت ۹ صبح روز چهارشنبه ۲۷ فروردین ۱۴۰۴ در محل دفتر شرکت واقع در شهرکرد، میدان دفاع مقدس، خیابان امام خمینی برگزار می‌گردد، حضور به‌هم رسانند.

دستور جلسه: ۱. استماع گزارش هیئت مدیره و بازرس قانونی ۲. بررسی و تصویب صورت‌های مالی سال‌های مالی منتهی به ۲۹ اسفند ۱۳۹۹، ۱۴۰۰ و ۱۴۰۱ ۳. انتخاب اعضای هیئت مدیره و بازرس قانونی (اصلی و علی‌البدل) ۴. تعیین حق‌الزحمه اعضای هیئت مدیره ۵. سایر موارد در صلاحیت مجمع

هیئت مدیره شرکت خدمات بازرگانی شایق چهارمحال

آگهی تغییرات شرکت سهامی خاص داناگام به شناسه ملی ۱۰۱۰۲۴۸۸۰۵۹ و به شماره ثبت ۲۰۷۱۹۵

به استناد صورتجلسه مجمع عمومی عادی بطور فوق العاده مورخ ۱۴۰۳/۱۲/۰۶ تصمیمات ذیل اتخاذ شد خانم سارا هادوی به شماره ملی ۰۴۴۰۷۹۰۶۰۳ به سمت عضو اصلی هیئت مدیره تا تاریخ ۱۴۰۵/۱۲/۰۶ و به سمت نایب رئیس هیئت مدیره تا تاریخ ۱۴۰۵/۱۲/۰۶ آقای ابوالفضل هادوی به شماره ملی ۰۴۵۲۳۷۶۱۴۹ به سمت عضو اصلی هیئت مدیره تا تاریخ ۱۴۰۵/۱۲/۰۶ و به سمت رئیس هیئت مدیره تا تاریخ ۱۴۰۵/۱۲/۰۶ و به سمت مدیرعامل تا تاریخ ۱۴۰۵/۱۲/۰۶ خانم فروغ عاملی به شماره ملی ۴۹۱۰۵۱۱۰۵۹ به سمت عضو اصلی هیئت مدیره تا تاریخ ۱۴۰۵/۱۲/۰۶ انتخاب گردیدند کلیه اسناد و اوراق بهادار و تعهدآور شرکت از قبیل چک، سفته، بروات، قراردادها و عقود اسلامی همچنین نامه‌های عادی و اداری با امضاء رئیس هیئت مدیره و مدیرعامل به تنهائی همراه با مهر شرکت معتبر می‌باشد. موسسه حسابرسی و خدمات مدیریت ممیز به شناسه ملی ۱۰۱۰۰۱۲۱۷۱۸ به سمت بازرس اصلی تا پایان سال مالی آقای فرهاد اکبری به شماره ملی ۳۳۵۰۰۴۰۳۴۹ به سمت بازرس علی البدل تا پایان سال مالی انتخاب گردیدند. ترازنامه و حساب سود و زیان شرکت منتهی به پایان سال ۱۴۰۲ مورد تصویب قرار گرفت. اختیارات هیئت مدیره به شرح ذیل به مدیر عامل تفویض گردید هیئت مدیره شرکت با استناد به ماده ۴۰ اساسنامه و ماده ۱۲۵ اصلاحیه قانون تجارت مصوب ۱۳۴۷ کلیه اختیارات خود به موجب ماده ۳۶ اساسنامه را به مدیرعامل تفویض نمود. مدیرعامل شرکت برای طرح و دفاع از هرگونه شکایت و دعوی، نزد هر مرجع قضائی، داوری، اداری، انضباطی، مالیاتی و غیرقضائی و قانوی در جمهوری اسلامی ایران در دادسراها و دادگاه بدوی، تجدید نظر و دیوانعالی کشور و دیوان عدالت اداری و سایر مراجع قضائی و غیرقضائی رسیدگی، در هر مرجله ای اعم از بدوی و تجدید نظر و فرجامی و واخواهی و اعاده دادرسی و ورود ثالث و جلب ثالث و اعتراض ثالث با حق انتخاب و اختیار وکیل یا وکلای دادگستری و عزل آنان و انعقاد قرارداد با آنان با تصریح به اینکه وکیل یا وکلای معینه در کلیه مراجع قضایی و غیرقضایی جمهوری اسلامی ایران تمام اختیارات راجع به امر دادرسی و رسیدگی را از جمله در موارد زیر دارا می باشد: وکالت راجع به اعتراض به رای، تجدید نظر، فرجام خواهی و اعاده دادرسی. وکالت در مصالحه و سازش. وکالت در ادعای جعل یا انکار و تردید نسبت به سند طرف و استرداد سند. وکالت در تعیین جاعل. وکالت در ارجاع دعوی به داوری و تعیین داور. وکالت در توکیل. وکالت در تعیین مصدق و کارشناس. وکالت در دعوی خسارت. وکالت د راسترداد دادخواست یا دعوا. وکالت در جلب شخص ثالث و دفاع از دعوی ورود ثالث. وکالت در دعوی متقابل و دفاع در قبال آن. وکالت در ادعای اعسار. وکالت در قبول یا رد سوگند. وکالت در حق درخواست صدور برگ اجرایی و تعقیب عملیات آن و اخذ محکوم به و وجوه ایداعی.

سازمان ثبت اسناد و املاک کشور
اداره ثبت شرکت‌ها و موسسات غیرتجاری تهران (۱۹۰۲۶۲۲)

آگهی تغییرات شرکت سهامی خاص زیبا وش به شناسه ملی ۱۰۱۰۰۸۵۴۲۳۱ و به شماره ثبت ۴۰۰۲۳

به استناد صورتجلسه مجمع عمومی عادی بطور فوق العاده مورخ ۱۴۰۳/۰۸/۲۰ تصمیمات ذیل اتخاذ شد آقای بختیار علم بیگی به شماره ملی ۰۰۳۹۵۱۱۷۷۴ به سمت رئیس هیئت مدیره تا تاریخ ۱۴۰۵/۰۸/۲۰ آقای امیرمحمد علم بیگی به شماره ملی ۰۰۷۳۳۸۵۴۳۳ به سمت مدیرعامل و به سمت عضو اصلی هیئت مدیره تا تاریخ ۱۴۰۵/۰۸/۲۰ خانم بتول عالم زاده به شماره ملی ۰۵۳۲۷۳۵۲۹۳ به سمت نایب رئیس هیئت مدیره تا تاریخ ۱۴۰۵/۰۸/۲۰ انتخاب گردیدند آقای پویا آذری به شماره ملی ۰۰۵۵۲۵۵۱۹۱ به سمت بازرس علی البدل تا پایان سال مالی و موسسه اریا حسابرسان پارسا به شناسه ملی ۱۰۱۰۰۵۵۵۳۱۱ به سمت بازرس اصلی تا پایان سال مالی انتخاب گردیدند روزنامه کثیرالانتشار جمهوری اسلامی جهت نشر آگهی های شرکت تعیین گردید. ترازنامه و حساب سود و زیان سال مالی ۱۴۰۲ مورد تصویب قرار گرفت.

سازمان ثبت اسناد و املاک کشور
اداره ثبت شرکت‌ها و موسسات غیرتجاری تهران (۱۹۰۲۶۱۶)

آگهی دعوت مجمع عمومی عادی سالیانه شرکت تولیدی تیم (سهامی عام) شناسه ملی ۱۰۳۸۰۱۸۴۹۲۷ و شماره ثبت ۲۸۱۰

بدین وسیله از کلیه صاحبان سهام شرکت و یا نمایندگان قانونی آنها دعوت می شود تا در جلسه مجمع عمومی عادی سالیانه برای سال مالی منتهی به ۱۴۰۳/۰۹/۳۰ که رأس ساعت ده صبح روز پنج‌شنبه مورخ ۱۴۰۴/۰۱/۲۸ در محل : مشهد ، کیلومتر ۱۲ جاده مشهد قوچان ، روبروی شهرک صنعتی توس ، شرکت صنایع بسته بندی مشهد حضور بهم رسانید.

دستور جلسه :
۱ - استماع گزارش هیئت مدیره و بازرس
۲ - بررسی و تصویب حسابهای عملکرد و ترازنامه سال مالی منتهی به ۱۴۰۳/۰۹/۳۰
۳ - انتخاب بازرس اصلی و علی البدل برای سال مالی منتهی به ۱۴۰۴/۰۹/۳۰-
۴ - انتخاب روزنامه کثیر الانتشار
۵ - سایر موارد قابل طرح در جلسه مجمع عمومی عادی سالیانه .

هیئت مدیره

آگهی دعوت مجمع عمومی فوق العاده (نوبت اول)

تاریخ انتشار: ۱۴۰۴/۰۱/۱۷

جلسه مجمع عمومی فوق العاده نوبت اول شرکت تعاونی مسکن ۲ فرهنگیان نظرآباد به شماره ثبت ۱۴۷۳ و شناسه ملی ۱۰۸۶۱۸۹۳۰۰۶ راس ساعت ۹ صبح روز شنبه مورخ ۱۴۰۴/۰۱/۳۰ در محل نمازخانه دبیرستان شهید کارگربرزی به آدرس : نظرآباد- بلوار سی متری - روبروی اداره آب و فاضلاب نظرآباد تشکیل می گردد.

لذا از کلیه اعضاء دعوت میشود با در دست داشتن کارت و یا دفترچه عضویت راس ساعت مقرر در محل حضور بهم رسانید و یا وکیل / نماینده خود را کتباً معرفی نمایند. در ضمن وکالت نامه ۲ روز قبل از برگزاری مجمع در دفتر شرکت تعاونی تحویل گردد.

* ضمناً به اطلاع می رساند تعداد آراء وکالتی هر عضو و هر شخص غیر عضو تنها یک رای خواهد بود .

* مجمع عمومی فوق العاده نوبت اول با حضور دو سوم از اعضاء شرکت تعاونی رسمیت می یابد و تصمیماتی که در آن اتخاذ میگردد برای کلیه اعضاء اعم از غایب و مخالف نافذ و معتبر خواهد بود.

دستور جلسه: ۱- تغییر ماده ۵ اساسنامه ۲- تغییر ماده ۶ اساسنامه ۳ - تغییر ماده ۵۹ اساسنامه

هیات مدیره شرکت تعاونی مسکن ۲ فرهنگیان نظرآباد

آگهی تغییرات موسسه غیر تجاری مجمع خیرین مدرسه ساز شهرستانهای استان تهران به شناسه ملی ۱۴۰۰۵۰۳۹۸۳۴ و به شماره ثبت ۳۶۲۵۸

به استناد صورتجلسه هیئت مدیره مورخ ۱۴۰۲/۰۹/۰۸ و مجوز شماره ۱۴۰۳/۲۲/۵۰۱۳۹ مورخه ۱۴۰۳/۱۱/۲ استانداری تهران تصمیمات ذیل اتخاذ شد : آقای سید علی محمد ابوئی مهریزی به شماره ملی ۰۰۳۶۵۱۵۶۱۲ به سمت عضو علی البدل هیئت مدیره تا تاریخ ۱۴۰۴/۰۹/۰۸ آقای علیرضا سقای تقی پور به شماره ملی ۰۰۴۵۲۵۴۹۹۰ به سمت نایب رئیس و عضو اصلی هیئت مدیره تا تاریخ ۱۴۰۴/۰۹/۰۸ آقای سید کریم موجانی قمی به شماره ملی ۰۰۵۳۵۶۱۷۰۸ به سمت عضو اصلی هیئت مدیره تا تاریخ ۱۴۰۴/۰۹/۰۸ آقای مجید صالحی به شماره ملی ۰۰۶۶۰۱۱۵۹۰ به سمت عضو اصلی هیئت مدیره تا تاریخ ۱۴۰۴/۰۹/۰۸ آقای مسعود بهرامی به شماره ملی ۰۰۷۷۸۵۴۰۱۲ به سمت عضو اصلی هیئت مدیره تا تاریخ ۱۴۰۴/۰۹/۰۸ آقای علی اصغر میرزایی به شماره ملی ۰۴۲۰۷۸۷۴۵۳ به سمت خزانه دار و عضو اصلی هیئت مدیره تا تاریخ ۱۴۰۴/۰۹/۰۸ آقای عبدالحسین چراغی به شماره ملی ۰۴۵۳۰۳۰۲۹۷ به سمت عضو اصلی هیئت مدیره تا تاریخ ۱۴۰۴/۰۹/۰۸ آقای مجید پیروزان به شماره ملی ۰۴۹۱۸۴۸۴۷۱ به سمت مدیرعامل تا تاریخ ۱۴۰۴/۰۹/۰۸ خانم شهلا باجول زاده به شماره ملی ۱۸۱۶۹۸۶۸۵۲ به سمت عضو علی البدل هیئت مدیره تا تاریخ ۱۴۰۴/۰۹/۰۸ آقای جعفر شریعتی به شماره ملی ۴۱۳۲۰۱۸۹۹۷ به سمت رئیس و عضو اصلی هیئت مدیره تا تاریخ ۱۴۰۴/۰۹/۰۸ آقای عباس زارع بیدکی به شماره ملی ۴۴۳۰۵۷۲۴۹۶ به سمت عضو اصلی هیئت مدیره تا تاریخ ۱۴۰۴/۰۹/۰۸ آقای مهدی باقری چیمه به شماره ملی ۶۵۸۹۷۹۵۰۶۱ به سمت عضو اصلی هیئت مدیره تا تاریخ ۱۴۰۴/۰۹/۰۸ انتخاب گردیدند. کلیه اسناد و اوراق بهادار و تعهد اور با امضا رئیس مجمع و در غیاب رئیس مجمع با امضا نایب رئیس هیئت مدیره خزانه دار و مدیر کل نوسازی مدارس استان تهران با مهر مجمع معتبر خواهد بود مرتبط با کلیه پرداخت ها پیشاپیش باید به تایید مدیرکل اموزش و پرورش شهرستان استان تهران برسد.

سازمان ثبت اسناد و املاک کشور
اداره ثبت شرکت ها و موسسات غیرتجاری تهران (۱۹۰۲۶۲۷)

آگهی تغییرات موسسه غیر تجاری مجمع خیرین مدرسه ساز شهرستانهای استان تهران به شناسه ملی ۱۴۰۰۵۰۳۹۸۳۴ و به شماره ثبت ۳۶۲۵۸

به استناد صورتجلسه مجمع عمومی عادی بطور فوق العاده مورخ ۱۴۰۲/۰۹/۰۸ و مجوز شماره ۱۴۰۳/۲۲/۵۰۱۳۹ مورخه ۱۴۰۳/۱۱/۲ استانداری تهران تصمیمات ذیل اتخاذ شد : اقای عبدالحسین چراغی با کد ملی ۰۴۵۳۰۳۰۲۹۷ و اقای علیرضا سقای تقی پور با کد ملی ۰۰۴۵۲۵۴۹۹۰ و اقای علی اصغر میرزائی با کد ملی ۰۴۲۰۷۸۷۴۵۳ و اقای جعفر شریعتی با کد ملی ۴۱۳۲۰۱۸۹۹۷ و اقای مهدی باقری چیمه با کد ملی ۶۵۸۹۷۹۵۰۶۱ و اقای مجید صالحی با کد ملی ۰۰۶۶۰۱۱۵۹۰ و اقای سید کریم موجانی قمی با کد ملی ۰۰۵۳۵۶۱۷۰۸ و اقای عباس زارع بیدکی با کد ملی ۴۴۳۰۵۷۲۴۹۶(مدیر کل نوسازی مدارس استان تهران)و اقای مسعود بهرامی با کد ملی ۰۰۷۷۸۵۴۰۱۲(مدیر کل اموزش وپرورش شهرستانهای استان تهران) به سمت اعضای اصلی هیئت مدیره و اقای سید علی محمد مهذیزی با کد ملی ۰۰۳۶۵۱۵۶۱۲ و خانم شهلا باجول زاده با کد ملی ۱۸۱۶۹۸۶۸۵۲ به سمت اعضای علی البدل هیئت مدیره برای مدت ۲ سال انتخاب گردیدند. اقای محسن بهارلو با کد ملی ۴۹۱۰۶۸۳۷۹۸ به سمت بازرس اصلی و اقای حسن همایون نسب با کد ملی ۴۳۲۱۹۰۰۲۹۸ به سمت بازرس علی البدل تا پایان سال مالی انتخاب گردیدند. تراز مالی منتهی به سال ۱۴۰۱ مورد تصویب قرار گرفت.

سازمان ثبت اسنادواملاک کشور
اداره ثبت شرکت‌ها و موسسات غیرتجاری تهران (۱۹۰۲۶۲۶)

آگهی دعوت مجمع عمومی عادی سالیانه نوبت اول شرکت تعاونی مسکن ۲ فرهنگیان نظرآباد به شماره ثبت ۱۴۷۳ و شناسه ملی ۱۰۸۶۱۸۹۳۰۰۶

تاریخ انتشار: ۱۴۰۴/۰۱/۱۷

جلسه مجمع عمومی عادی سالیانه نوبت اول شرکت تعاونی مسکن ۲ فرهنگیان نظرآباد به شماره ثبت ۱۴۷۳ و شناسه ملی ۱۰۸۶۱۸۹۳۰۰۶ راس ساعت ۱۰ صبح روز چهارشنبه مورخ ۱۴۰۴/۰۲/۱۷ در محل نمازخانه دبیرستان شهید کارگربرزی به آدرس : نظرآباد- بلوار سی متری- روبروی اداره آب و فاضلاب نظرآباد تشکیل میگردد.

لذا از کلیه اعضاء دعوت می شود با در دست داشتن کارت و یا دفترچه عضویت راس ساعت مقرر در محل حضور بهم رسانید و یا وکیل / نماینده خود را کتباً معرفی نمایند. در ضمن وکالت نامه ۲ روز قبل از برگزاری مجمع در دفتر شرکت تعاونی تحویل گردد و با امضای هیات مدیره معتبر خواهد بود.

* تعداد آراء وکالتی هر عضو و هر شخص غیر عضو تنها یک رای خواهد بود.

* داوطلبان تصدی سمتهای هیئت مدیره و بازرسی موظفند حد اکثر ظرف مدت ۵ روز از انتشار آگهی دعوت فرم داوطلبی را تکمیل و تحویل دفتر تعاونی نمایند.

* مجمع عمومی عادی نوبت اول با حضور اکثریت اعضاء شرکت تعاونی رسمیت می یابد و تصمیماتی که در آن اتخاذ میگردد برای کلیه اعضاء اعم از غایب و مخالف نافذ و معتبر خواهد بود.

دستور جلسه: ۱ - گزارش هیئت مدیره و بازرس ۲ - طرح و تصویب صورت حساب های مالی سال ۱۴۰۰ و ۱۴۰۱ و ۱۴۰۲ و ۱۴۰۳ و نحوه تقسیم سود ویژه و بودجه سال جاری شرکت ۳ - انتخاب اعضای اصلی و علی البدل هیئت مدیره و بازرس / بازرسان ۴ - ارائه گزارش تغییرات اعضاء و سرمایه شرکت تعاونی

رئیس هیات مدیره

استاندار در بازدید از پروژه شهرک پرواز:

مسکن، دغدغه مشترک و محوری همه مسئولان همدان باشد

همدان- خبرنگار روزنامه جمهوری اسلامی: استاندار همدان با تأکید بر اینکه تکمیل پروژه‌های مسکن در همدان، تسریع یابد گفت: تکمیل و تحویل تمامی پروژه‌های مسکن تا پایان سال جاری، هدف اصلی مدیریت استان است.

حمید ملانوری‌شمسی در بازدید از پروژه شهرک پرواز، با اشاره بر جایگاه ویژه مسکن در زندگی مردم و اینکه مسکن یکی از کلیدی‌ترین چالش‌های کنونی مردم استان است، اضافه کرد: تکمیل و تحویل تمامی پروژه‌های مسکن تا پایان سال ۱۴۰۴، هدف اصلی مدیریت استان است و مسکن باید به دغدغه‌ای مشترک و محوری برای همه مسئولان استان تبدیل شود. وی افزود: موضوع مسکن نه تنها از اصلی‌ترین دغدغه‌های مردم به شمار می‌رود، بلکه بخش عمده‌ای از هزینه‌های معیشتی خانوارها را به خود اختصاص داده بنابراین ایجاد تعادل در این حوزه، ضرورتی اجتناب ناپذیر است که باید با جدیت دنبال شود.

استاندار همدان گفت: ضرورت دارد متقاضیان از جزئیات پیشرفت پروژه و زمان‌بندی آن به‌صورت شفاف و دقیق مطلع شوند، تا انگیزه و اطمینان بیشتری برای مشارکت مالی و پرداخت سهم آورده خود داشته باشند.

ملانوری از زمان‌بر شدن برخی پروژه‌های بزرگ و حساس مانند پروژه‌های مسکن گلایه کرد و تأکید کرد: هدف‌گذاری مشخص ما در استان برای سال جاری، تکمیل و تحویل کل پروژه شهرک پرواز است، لذا برای تحقق این هدف، همه دستگاه‌ها باید با هماهنگی کامل عمل کنند و راهکارهای عملی و خلاقانه ارائه دهند.

وی اضافه کرد: این موضوع نه‌تنها یک مطالبه عمومی است، بلکه نشان‌دهنده تعهد ما به بهبود کیفیت زندگی مردم نیز به شمار می‌رود.

استاندار همدان با اشاره به طرح نوآورانه در حوزه مسکن و تفویض اختیارات برای رفع مشکلات به استانداران بیان کرد: طرحی جامع و کاربردی برای مسکن و حل مشکلات آن در استان تدوین شده که در صورت موافقت دولت مرکزی و تفویض اختیارات لازم، اجرای آن را به‌سرعت آغاز خواهیم کرد.

ملانوری ابراز امیدواری کرد تا طرح فوق به حل مشکلات مسکن در استان کمک کند و افزود: باید نحوه اجرای این طرح در همدان به شکلی باشد که به الگویی موفق برای سایر مناطق کشور تبدیل شود.

وی اضافه کرد: طولانی شدن غیرضروری پروژه‌ها، هزینه‌های جانبی و پیش‌بینی‌نشده‌ای را به دولت و متقاضیان تحمیل می‌کند که باید با مدیریت صحیح از آن جلوگیری کنیم.

استاندار همدان گفت: باید با بهره‌گیری از همه ظرفیت‌های موجود، از جمله تسهیلات بانکی یا سایر روش‌های حمایتی، شرایطی فراهم شود که متقاضیان بتوانند به‌راحتی سهم خود را پرداخت کنند.

رئیس اداره راهداری و حمل و نقل جاده‌ای خبر داد:

ایمن‌سازی ۱۵ نقطه حادثه‌خیز در ملایر

ملایر- خبرنگار روزنامه جمهوری اسلامی: رئیس اداره راهداری و حمل و نقل جاده‌ای ملایر گفت: ۱۵ نقطه حادثه خیز راه‌های ارتباطی این شهرستان با اعتبار ۱۰ میلیارد ریال اصلاح و ایمن سازی شد.

«هاشم اسکندریان» در گفتگویی افزود: انجام این کار در کاهش تصادف در ایام نوروز مؤثر بود.

این مسئول گفت: در راستای مردمی‌سازی و مشارکت بین بخشی، راهداری با همکاری شهرداری ملایر پروژه روشنایی ورودی و خروجی شهر ملایر در محور اراک را با پیشرفت ۵۰ درصدی در دست اقدام دارد که امیدواریم در هفته نخست اردیبهشت‌ماه همزمان با روز ایمنی راه‌ها به بهره‌برداری برسد.

وی تأکید کرد: اداره راهداری ملایر آمادگی اجرای پروژه‌های مشابه را جهت ارتقای ایمنی راه‌ها با مشارکت سایر دستگاه‌های اجرایی، نهادها، دهیاری و شوراها را دارد تا به صورت عملی پویش ملی "نه به تصادف" را اجرایی کنیم.

این مسئول گفت: ملایر یکی از شاهراه‌های استان همدان است که در همین راستا همزمان با ایام نوروز اقدامات لازم برای ایمن‌سازی راه‌های این شهرستان و افزایش سفرها انجام شد.

اسکندریان یادآور شد: از ابتدای طرح نوروزی ۱۴۰۴ تا ۱۵ فروردین، تردد وسایل نقلیه در مسیرهای ارتباطی این شهرستان با ۱۱.۵ درصد افزایش نسبت به مدت مشابه سال گذشته، از مرز یک میلیون عبور کرد.

وی افزود: سالانه ۳۰ میلیون تردد در سطح راه‌های ملایر با توجه به ثبت تردد شمار راه‌های حوزه استحفاظی، ثبت می‌شود که در ایام نوروز امسال میزان ترددها از مرز یک میلیون نفر گذشت.

رئیس اداره راهداری و حمل و نقل جاده‌ای ملایر ادامه داد: با احتساب هر تردد ۲ نفر، در مجموع سالانه ۶۰ میلیون نفر در محورهای حوزه استحفاظی شهرستان ملایر تردد می‌کنند.

اسکندریان بیان کرد: علاوه بر این سالانه حدود یک میلیون و ۸۰۰ هزار تُن بار توسط ناوگان باری و حدود ۴۰۰ هزار مسافر توسط ناوگان عمومی مسافری از طریق ناوگان اتوبوسی، مینی‌بوسی و سواری به مقاصد مختلف کشور درحال جابجایی هستند.

وی با بیان اینکه امسال شاهد افزایش سفرهای نوروزی بودیم، ادامه داد: راهداری و حمل و نقل جاده‌ای تلاش می‌کند همواره بستری امن را برای مردم از لحاظ مسافر و بار فراهم کند.

فعالیت ۱۶ مجتمع بین‌راهی در ملایر

رئیس اداره راهداری و حمل و نقل جاده‌ای ملایر گفت: به منظور ارایه خدمات و افزایش ایمنی سفر در طول راه‌های ارتباطی این شهرستان در ایام نوروز، بیش از ۱۶ مجتمع خدماتی و چهار باب راهدارخانه به صورت شبانه‌روزی آماده ارائه خدمات به مسافران و هموطنان بود.

اسکندریان بیان کرد: ترافیک در راه‌های شریانی و اصلی این شهرستان توسط دوربین‌های پلاک‌خوان به صورت لحظه‌ای تحت رصد و پایش قرار دارد و نظارت دوربین‌های ثبت تخلف و گشت‌های محسوس و نامحسوس راهداری برای کاهش تصادفات جاده‌ای در نوروز ۱۴۰۴ فعال شد.

وی با اشاره به ایمن‌سازی و اصلاح نقاط حادثه‌خیز این شهرستان، یادآور شد: با پیگیری و اقدام جهادی راهداری ملایر تقاطع حادثه‌خیز روستای کهکدان در محور ملایر- بروجرد همزمان با شب عید فطر به طول ۸۰۰ متر با نصب ۱۱ پایه و۲۲ کله چراغ کم مصرف به بهره‌برداری رسید.

ثبت هزار و ۲۰۰ جلسه خانگی قرآن کریم در استان همدان

همدان- خبرنگار روزنامه جمهوری اسلامی: مسئول قرارگاه جلسات خانگی قرآن استان همدان با تأکید بر استقبال بی‌نظیر مردم از جلسات خانگی قرآن گفت: تا کنون هزار و ۲۰۰ جلسه قرآنی در استان همدان به ثبت رسیده است.

قاسم جهان آرا با اشاره به ثبت حدود ۸۰۰ جلسه خانگی قرآن در استان همدان تا قبل از ماه رمضان امسال افزود: طی فعالیت صورت گرفته در استان همدان تعداد ۴۰۰ جلسه قرآن خانگی، محلی و سنتی طی یک ماه گذشته در استان همدان ثبت شده و درحال حاضر تعداد جلسات ثبت شده در استان تا این لحظه هزار و ۲۰۰ جلسه می‌باشد. وی افزود: برپایی جلسات با برخی از ائمه جمعه استان همدان، ستاد جبهه فرهنگی انقلاب اسلامی، روحانیون مساجد، شورای قرآن استان، سازمان تبلیغات اسلامی و برخی فعالان فرهنگی استان و شهرستانها و بویژه مدیر کل صدا و سیمای مرکز استان و معاونین ایشان از جمله برنامه‌های قرارگاه جلسات خانگی قران در ماه مبارک رمضان بوده است.

جهان آرا به فعالیت‌های صورت گرفته برای توسعه جلسات خانگی قران در استان همدان اشاره کرد و گفت: حضور در شهرها و روستاهای استان برای برگزاری پویش و همایش یکی از این برنامه‌ها بود که این همایش‌ها در شهر نهاوند که با حضور بیش از ۴۰۰ نفر، شهر کبودرآهنگ باحضور بیش از ۲ هزار نفر و سایر شهرستانها از جمله اسدآباد، همدان و ... بصورت جداگانه برگزار شده است.

مدیر جامعه قرآنی عصر استان همدان به برپایی نمایشگاه قران در نماز جمعه همدان اشاره کرد و گفت: از دیگر فعالیت‌های ماه مبارک رمضان می‌توان به تهیه و چاپ بنر با همکاری شورای اسلامی شهر همدان با موضوع آیات منتخب طرح زندگی با آیه‌ها برای نصب در فضای شهر، حضور در برنامه‌های زنده صدا و سیما و تبلیغ طح ستاره‌های زمین و زندگی با آیه و مصاحبه با خبرگزری‌ها با موضوع جلسات خانگی قران اشاره کرد.

وی به بازدید مستمر از جلسات خانگی قرآن در سطح اسان همدان اشاره کرد و گفت: تعدادی از جلسات شهرستان‌های اسدآباد، نهاوند، بهار، قهاوند ملایر و کبودرآهنگ در ماه مبارک رمضان مورد بازدید قرار گرفت.

شمیم بهشت

شهید عبدالرضا حاتمی

نام پدر: حسین
تاریخ تولد: ۱۳۴۴/۰۲/۷
تاریخ شهادت: ۱۳۶۵/۱۰/۲۰
محل شهادت: شلمچه

فرازی از وصیت‌نامه شهید:

... شما معلمان و همکارانم و دوستان خوبم، شما را به خدا نکند در کارتان غفلت کنید، مبادا در راه تعلیم و تربیت کوتاهی کنید، زیرا بار مسئولیت شما خطیر و گران است، مبادا که نتوانید خود را درک کنید.

عضو هیئت علمی دانشگاه بوعلی سینا تأکید کرد

ضرورت هدایت سرمایه‌های پراکنده به سمت تولید

همدان- خبرنگار روزنامه جمهوری اسلامی: عضو هیئت علمی دانشگاه بوعلی سینا گفت:هدایت سرمایه‌های پراکنده به سوی نیروهای کار جوان و متخصص امری ضروری است.

امیرحسین رهبر در گفتگویی با اشاره به جنگ ترکیبی صهیونیست‌ها علیه جبهه مقاومت و نقش محوری آمریکا در این جنگ، تأکید کرد: بخشی از این نبرد، در قالب جنگ نرم و از طریق تأثیرگذاری بر افکار و باورها درحال انجام است.

عضو هیئت علمی دانشگاه بوعلی سینا با نام بردن از رسانه‌هایی همچون بی‌بی‌سی، صدای آمریکا (که اخیراً تعطیل شده است) و ایران اینترنشنال، آن‌ها را ابزاری در دست صهیونیست‌ها برای تحریف واقعیت و ترویج عقب‌نشینی از آرمان‌ها در میان مردم ایران دانست و ادامه داد: این رسانه‌ها با تأمین مالی ازسوی صهیونیست‌ها، در پی القای این باور هستند که ایران چاره‌ای جز پذیرش شرایط تحمیلی و دست کشیدن از حمایت از مقاومت ندارد.

این کارشناس اقتصادی، تحریم‌های ظالمانه را عامل مهمی از مشکلات اقتصادی کشور دانست و با اشاره به سابقه مذاکرات ایران و آمریکا، نسبت به بدعهدی طرف آمریکایی در هرگونه توافق احتمالی مجدد هشدار داد.

وی تأکید کرد: رسانه‌های دشمن درحال ارائه روایتی معکوس از تحریم‌ها هستند و آمریکا با حمایت بی‌دریغ از اسرائیل، به این کشور اجازه داشتن سلاح اتمی داده، درحالی که کشورهای دیگر را از این حق محروم می‌کند.

رهبر با تأکید بر اهمیت جهاد تبیین، خواستار اختصاص روزانه حداقل یک ساعت برای مطالعه و آگاهی از اخبار و تحلیل‌های معتبر شد و از مردم خواست تا با روشنگری و پاسخگویی به شبهات، در این جهاد شرکت کنند.

وی با اشاره به اینکه رهبر معظم انقلاب در شرایط فعلی خواهان اقدام نظامی نیستند، بر اهمیت تحقیق، مشورت و تأمین امنیت سرمایه‌گذاری تأکید کرد و ادامه داد: هدایت سرمایه‌های پراکنده به سوی نیروهای کار جوان و متخصص امری ضروری است.

رهبر افزود: موفقیت اقتصادی و پیشرفت کشور را برای بهبود وضعیت معیشتی مردم، کاهش فقر و ایجاد شغل ضروری است.

آگهی مناقصه عمومی یک مرحله ای تهیه مصالح و احداث کانال جمع آوری آب های سطحی عرض بلوار محمد ملایری – نوبت دوم

شهرداری ملایر در نظر دارد "پروژه تهیه مصالح و احداث کانال جمع آوری آب های سطحی واقع در شهر ملایر ،عرض بلوار محمد ملایری" را مطابق جزئیات بارگذاری شده در سامانه تدارکات الکترونیکی دولت و طی بند ۱پیوست دو بودجه سال ۱۴۰۳ شهرداری ملایر، از طریق مناقصه عمومی و صرفا از طریق سامانه تدارکات الکترونیکی دولت با شماره مناقصه ۲۰۰۴۰۵۰۰۲۶۰۰۰۰۰۳ به شرکت های دارای حداقل رتبه ۵، واجد صلاحیت آب و زهکشی آبهای سطحی با رزومه کاری مرتبط واگذار نماید، لذا متقاضیان می توانند جهت دانلود اسناد تا ساعت ۱۹:۰۰روز یکشنبه مورخه ۱۴۰۴/۰۱/۲۴ اقدام نمایند و پیشنهاد خود را حداکثر تا ساعت ۰۹:۰۰صبح روز شنبه مورخه ۱۴۰۴/۰۲/۰۶ همراه مبلغ ۲,۲۷۵,۰۰۰,۰۰۰ ریال وجه نقد (حساب جاری شماره ۰۱۰۵۵۹۸۶۷۲۰۰۲ نزد بانک ملی شعبه شهداء ملایر به نام شهرداری ملایر) یا اسناد خزانه یا ضمانت نامه بانکی به جهت سپرده شرکت در مناقصه و فیش واریزی به مبلغ ۵,۰۰۰,۰۰۰ ریال جهت هزینه خرید اسناد مناقصه (شماره حساب ۰۱۰۹۰۹۳۲۳۲۰۰۴) به همراه سایر مدارک شامل اساسنامه آخرین تغییرات و مهر و امضا شرایط عمومی و قرارداد نقشه های اجرایی از طریق سامانه تدارکات الکترونیک دولت ارسال نمایند ضمنا پاکت الف تضمین و فیش واریزی خرید اسناد مناقصه بعد از بارگذاری در سامانه می‌بایست الزاماً تحویل دبیرخانه شهرداری گردد. همچنین متقاضیان می‌توانند جهت کسب اطلاعات بیشتر با شماره تلفن ۳۲۲۲۶۰۶۱ -۰۸۱ داخلی ۱۴۵ تماس حاصل نماید و اطلاعات موردنیاز جهت شرکت در مناقصه را از سامانه تدارکات الکترونیکی دولت به نشانی setadiran.ir و سایت شهرداری ملایر به نشانی malayer.ir دریافت دارند.

زمان انتشار در سایت : روز یکشنبه مورخه ۱۴۰۴/۰۱/۱۷ ساعت ۰۸:۰۰
آخرین مهلت دریافت (دانلود) اسناد مناقصه: ساعت ۱۹:۰۰ روز یکشنبه مورخه ۱۴۰۴/۰۱/۲۴
آخرین مهلت ارسال پیشنهاد قیمت: ساعت۰۹:۰۰ صبح روز شنبه مورخه ۱۴۰۴/۰۲/۰۶
زمان بازگشایی پاکت های واصله: روز شنبه مورخه ۱۴۰۴/۰۲/۰۶– ۱۳:۰۰ - دفتر کار شهردار

((سایر شرایط))

موضوع مناقصه عبارت است از تهیه مصالح و احداث کانال جمع آوری آب های سطحی واقع در شهر ملایر ،عرض بلوار محمد ملایری بر اساس نقشه های ابلاغی و تکمیلی از طرف کارفرما شامل:
اجرای زهکشی آبهای سطحی شامل اجرای خاکبرداری، اجرای دیواره و کف با سنگ لاشه همدان به ضخامت یک متر و شفته آهک کف قبل از اجرای سنگ چینی و اجرای پلاستر دیواره و کف و اجرای شیب بندی و نصب لوله های هدایت کننده آب های سطحی در دیواره و ، اجرا و نصب درپوش دال بتنی به عرض یک متر و طول ۴ متر برابر دیتایل پیوست (کانال مذکور در ابعاد خالص ۳*۳ متر و با احتساب دیواره و کف سنگ چین شده به عرض ۵ متر و عمق ۴ متر به متراژ ۷۰ مترطول است.)

۱ - اجرای کانال در عرض بلوار محمد ملایری و محل عبور ترافیک بلوار محمدی می باشد. لذا پیمانکار می بایست اقدامات ایمنی لازم و هماهنگی لازم را بجهت هدایت ترافیک بلوار انجام نماید.
۲ - مسئولیت ایمنی، حفاظت و نگهداری از زیرساخت های موجود در محل اجرای پروژه (از قبیل لوله های آب و فاضلاب، گاز، شبکه فیبرنوری، برق و غیره) بعهده پیمانکار می باشد و در صورت خسارت احتمالی پیمانکار مسئول جبران کلیه خسارات جانی و مالی مربوطه می باشد.
۳ - مدت قرارداد طبق نظر رئیس سازمان عمران و بازآفرینی فضاهای شهری برابر با ۴ ماه شمسی است و درصورت صلاحدید کارفرما قابل تمدید می باشد.
۴ - قیمتهای مندرج در قرارداد مقطوع و مشمول تعدیل آحاد بهاء نمی گردد.
۵ - پرداخت مبلغ در صورت صلاحدید کارفرما به صورت نقدی (اعتبارات دولتی)، تهاتری و غیرنقدی با رعایت آیین نامه مالی شهرداری ها انجام می گردد. لذا در صورت صلاحدید کارفرما به پرداخت مطالبات پیمانکار از طریق واگذاری املاک شهرداری، پیمانکار موظف به شرکت در مزایده بوده و در صورت برنده شدن پیمانکار املاک شهرداری قابل واگذاری است. بدیهی است اطاله مدت تسویه و یا عدم امکان واگذاری در صورت برنده نشدن پیمانکار در مزایده املاک ارتباطی با شهرداری ندارد و پیمانکار حق ادعا و اعتراض یا مطالبه خسارت تاخیر در پرداخت را ندارد.
۶ - پرداخت کلیه کسورات قانونی به عهده پیمانکار می باشد.
۷ - تهیه کلیه مصالح، کنده کاری و حمل نخاله بعهده پیمانکار می باشد.
۸ - شهرداری در رد یا قبول هریک از پیشنهادات مختار است.
۹ - چنانچه برنده مناقصه از انعقاد قرارداد ظرف مدت ۷ روز از تاریخ ابلاغ خودداری نماید سپرده وی به نفع شهرداری ضبط و به نفر دوم واگذار می‌شود و به همین ترتیب تا نفر سوم ادامه خواهد داشت.
۱۰ - مدت اعتبار پیشنهادات ۳ ماه از تاریخ بازگشائی می‌باشد.
۱۱ - سپرده یا تضمین شرکت در مناقصه افرادی که در مناقصه برنده نشده اند به استثناء نفر اول تا سوم بعد از یک هفته از ابلاغ صورتجلسه کمیسیون معاملات مسترد خواهد شد.
۱۲ - به پیشنهادات مخدوش - مشروط و فاقد سپرده و ضمانت نامه ترتیب اثر داده نخواهد شد.
۱۳ - شرکت کنندگان موظف اند قانون منع مداخله کارکنان دولت را رعایت نمایند.
۱۴ - سایر اطلاعات و جزئیات مربوط به مناقصه در اسناد مناقصه درج شده است.

مجید فرجی شهردار ملایر

آگهی مناقصه عمومی یک مرحله ای تهیه مصالح و احداث کانال جمع آوری آب های سطحی بلوار محمد ملایری– نوبت دوم

شهرداری ملایر در نظر دارد "پروژه تهیه مصالح و احداث کانال جمع آوری آب های سطحی بلوار محمد ملایری ، امتداد کانال شهید نصیری" را مطابق جزئیات بارگذاری شده در سامانه تدارکات الکترونیکی دولت و طی بند ۱پیوست دو بودجه سال ۱۴۰۳ شهرداری ملایر، از طریق مناقصه عمومی و صرفا از طریق سامانه تدارکات الکترونیکی دولت با شماره مناقصه ۲۰۰۴۰۵۰۰۲۶۰۰۰۰۰۲ به شرکت های دارای حداقل رتبه ۵، واجد صلاحیت آب و زهکشی آبهای سطحی با رزومه کاری مرتبط واگذار نماید، لذا متقاضیان می توانند جهت دانلود اسناد تا ساعت ۱۹:۰۰روز یکشنبه مورخه ۱۴۰۴/۰۱/۲۴ اقدام نمایند و پیشنهاد خود را حداکثر تا ساعت ۰۹:۰۰صبح روز یکشنبه مورخه ۱۴۰۴/۰۲/۰۷ همراه مبلغ ۳۳,۰۰۰,۰۰۰,۰۰۰ ریال وجه نقد (حساب جاری شماره ۰۱۰۵۵۹۸۶۷۲۰۰۲ نزد بانک ملی شعبه شهداء ملایر به نام شهرداری ملایر) یا اسناد خزانه یا ضمانت نامه بانکی به جهت سپرده شرکت در مناقصه و فیش واریزی به مبلغ ۲۰,۰۰۰,۰۰۰ ریال جهت هزینه خرید اسناد مناقصه (شماره حساب ۰۱۰۹۰۹۳۲۳۲۰۰۴) به همراه سایر مدارک شامل اساسنامه آخرین تغییرات و مهر و امضا شرایط عمومی و قرارداد نقشه های اجرایی از طریق سامانه تدارکات الکترونیک دولت ارسال نمایند ضمنا پاکت الف تضمین و فیش واریزی خرید اسناد مناقصه بعد از بارگذاری در سامانه می‌بایست الزاماً تحویل دبیرخانه شهرداری گردد. همچنین متقاضیان می‌توانند جهت کسب اطلاعات بیشتر با شماره تلفن ۳۲۲۲۶۰۶۱-۰۸۱ داخلی ۱۴۵ تماس حاصل نماید و اطلاعات موردنیاز جهت شرکت در مناقصه را از سامانه تدارکات الکترونیکی دولت به نشانی setadiran.ir و سایت شهرداری ملایر به نشانی malayer.ir دریافت دارند.

زمان انتشار در سایت : روز یکشنبه مورخه ۱۴۰۴/۰۱/۱۷ ساعت ۰۸:۰۰
آخرین مهلت دریافت (دانلود) اسناد مناقصه: ساعت ۱۹:۰۰روز یکشنبه مورخه ۱۴۰۴/۰۱/۲۴
آخرین مهلت ارسال پیشنهاد قیمت: ساعت۰۹:۰۰ صبح روز یک شنبه مورخه ۱۴۰۴/۰۲/۰۷
زمان بازگشایی پاکت های واصله: روز یکشنبه مورخه ۱۴۰۴/۰۲/۰۷– ۱۳:۰۰ - دفتر کار شهردار

((سایر شرایط))

موضوع مناقصه عبارت است از تهیه مصالح و احداث کانال جمع آوری آب های سطحی بلوار محمد ملایری، امتداد کانال شهید نصیری، جاده آب و فاضلاب بر اساس نقشه های ابلاغی و تکمیلی از طرف کارفرما شامل اجرای زهکشی آبهای سطحی شامل اجرای خاکبرداری، اجرای دیواره و کف با سنگ لاشه همدان به ضخامت یک متر و شفته آهک کف قبل از اجرای سنگ چینی و اجرای پلاستر دیواره و کف و اجرای شیب بندی، اجرا و نصب درپوش دال بتنی به عرض یک متر و طول ۴ متر برابر دیتایل پیوست، پیش نویس قرارداد و سایر اسناد مناقصه (کانال مذکور در ابعاد خالص ۳*۳ متر و با احتساب دیواره و کف سنگ چین شده به عرض ۵ متر و عمق ۴ متر به متراژ ۱,۲۰۰ مترطول میباشد)

۱ - مدت قرارداد طبق نظر رئیس سازمان عمران و بازآفرینی فضاهای شهری برابر با ۴ ماه شمسی است و درصورت صلاحدید کارفرما قابل تمدید می باشد.
۲ - قیمتهای مندرج در قرارداد مقطوع و مشمول تعدیل آحاد بهاء نمی گردد.
۳ - پرداخت مبلغ در صورت صلاحدید کارفرما به صورت نقدی (اعتبارات دولتی)، تهاتری و غیرنقدی با رعایت آیین نامه مالی شهرداری ها انجام می گردد. لذا در صورت صلاحدید کارفرما به پرداخت مطالبات پیمانکار از طریق واگذاری املاک شهرداری، پیمانکار موظف به شرکت در مزایده بوده و در صورت برنده شدن پیمانکار املاک شهرداری قابل واگذاری است. بدیهی است اطاله مدت تسویه و یا عدم امکان واگذاری در صورت برنده نشدن پیمانکار در مزایده املاک ارتباطی با شهرداری ندارد و پیمانکار حق ادعا و اعتراض یا مطالبه خسارت تاخیر در پرداخت را ندارد.
۴ - پرداخت کلیه کسورات قانونی به عهده پیمانکار می باشد.
۵ - تهیه کلیه مصالح، کنده کاری و حمل نخاله بعهده پیمانکار می باشد.
۶ - شهرداری در رد یا قبول هریک از پیشنهادات مختار است.
۷ - چنانچه برنده مناقصه از انعقاد قرارداد ظرف مدت ۷ روز از تاریخ ابلاغ خودداری نماید سپرده وی به نفع شهرداری ضبط و به نفر دوم واگذار می‌شود و به همین ترتیب تا نفر سوم ادامه خواهد داشت.
۸ - مدت اعتبار پیشنهادات ۳ ماه از تاریخ بازگشائی می‌باشد.
۹ - سپرده یا تضمین شرکت در مناقصه افرادی که در مناقصه برنده نشده اند به استثناء نفر اول تا سوم بعد از یک هفته از ابلاغ صورتجلسه کمیسیون معاملات مسترد خواهد شد.
۱۰ - به پیشنهادات مخدوش- مشروط و فاقد سپرده و ضمانت نامه ترتیب اثر داده نخواهد شد.
۱۱ - شرکت کنندگان موظف اند قانون منع مداخله کارکنان دولت را رعایت نمایند.
۱۲ - سایر اطلاعات و جزئیات مربوط به مناقصه در اسناد مناقصه درج شده است.

مجید فرجی شهردار ملایر

اوباما: سیاست‌های تعرفه‌ای ترامپ به نفع آمریکا نیست

شبکه ان بی‌سی به نقل از باراک اوباما رئیس‌جمهور اسبق آمریکا گزارش داد: آنچه که در خصوص سیاست‌های اقتصادی و تعرفه‌های گمرکی شاهد هستیم هرگز به نفع آمریکا نخواهد بود.

دونالد ترامپ، رئیس‌جمهور آمریکا به تازگی طیف گسترده‌ای از تعرفه‌های گمرکی را علیه تمامی کشورهایی که اقدام به صادرات به آمریکا می‌کردند اعمال کرده است. کمترین میزان این تعرفه‌ها ۱۰ درصد و در برخی موارد به بیش از ۵۰ درصد هم رسیده است. این مسئله سقوط بازار سهام آمریکا را به همراه داشته است.

باراک اوباما همچنین گفت: ما نسبت به تهدید دانشگاه‌هایی که دانشجویان خود را رها نمی‌کنند نگران هستیم؛ دانشجویانی که از حق آزادی بیان خود استفاده کرده‌اند.

اعتراض گروهی از کارکنان «مایکروسافت» به حمایت این شرکت از رژیم صهیونیستی

همزمان با برگزاری مراسم پنجاهمین سالگرد تأسیس شرکت فناوری چندملیتی آمریکایی «مایکروسافت»، گروهی از کارکنان این شرکت در اعتراض به حمایت‌های این شرکت از رژیم صهیونیستی مراسم را برهم زده و دست به تجمع زدند.

به گزارش شبکه تلویزیونی الجزیره، به دنبال انتشار گزارش‌هایی در خصوص استفاده اسرائیل از مدل‌های هوش مصنوعی شرکت «مایکروسافت» به منظور بالابردن دقت بمباران در غزه، معترضان طرفدار فلسطین مراسم پنجاهمین سالگرد تأسیس این شرکت فناوری آمریکایی را برهم زدند.

الجزیره این رویداد را تازه‌ترین واکنش منفی طرفداران فلسطین به این شرکت فناوری در حمایت از اسرائیل می‌داند. این اعتراض روز جمعه زمانی آغاز شد که مدیرعامل هوش مصنوعی مایکروسافت، درحال ارائه به‌روزرسانی‌ها و چشم‌انداز این امر در بلندمدت بود. در همان زمان یکی از کارمندان این شرکت درحالی که به سمت صحنه می‌رفت، فریاد زد: « شرم بر تو» و او سخنرانی خود را متوقف کرد.

این کارمند درحالیکه فریاد می‌زد، گفت: «شما مدعی هستید که به استفاده از هوش مصنوعی اهمیت می‌دهید، اما درحال فروش تسلیحات مبتنی بر هوش مصنوعی به ارتش اسرائیل هستید. پنجاه هزار نفر کشته شده‌اند و مایکروسافت این نسل کشی را در منطقه ما تقویت می‌کند».این کارمند معترض در ادامه گفت: «دستان سلیمان و تمامی مایکروسافت به خون آلوده است».

خبرگزاری آسوشیتدپرس در اوایل سال جاری میلادی در گزارشی اعلام کرد که مدل‌های هوش مصنوعی مایکروسافت و شرکت «اوپن‌ای آی» (OpenAI) به عنوان بخشی از برنامه نظامی اسرائیل برای انتخاب اهداف در طول بمباران غزه و لبنان مورد استفاده قرار گرفته‌اند.

ونیا اگروال نیز دیگر معترض این مراسم بود که در زمان حضور چند مقام ارشد مایکروسافت از جمله ساتیا ندلا مدیرعامل کنونی این شرکت فناوری بر روی صحنه، به حمایت‌ها از اسرائیل اعتراض کرد.

الجزیره خاطرنشان کرد که پنج کارمند مایکروسافت در ماه فوریه (بهمن ماه)، به دلیل اعتراض به قرارداد این شرکت با اسرائیل از جلسه با ندلا اخراج شدند.

بزرگ‌ترین تظاهرات علیه ترامپ در ۵۰ ایالت آمریکا

صدها هزار نفر از آمریکایی‌ها، با شرکت در تظاهرات روز ۵ آوریل (۱۶ فروردین) صدای اعتراض خود علیه سیاست‌های ترامپ را به گوش کاخ سفید رساندند.

به گزارش خبرگزاریها «Hands Off!» یا به عبارتی «دست بردارید!»، نام تظاهراتی بود که دیروز در بیش از ۱۰۰۰ شهر در ۵۰ ایالت آمریکا توسط مخالفان و منتقدان ترامپ انجام شد.

اعتراضات باعث شده بود که کاخ سفید پیشاپیش تدارک امنیتی ویژه‌ای تدارک ببیند.در بیانیه این جنبش آمده بود: «دونالد ترامپ و ایلان ماسک فکر می‌کنند این کشور متعلق به آنهاست. آنها به هر چیزی که به دستشان می‌رسد، چنگ می‌زنند و دنیا را علیه آمریکا می‌شورانند. ما در سراسر کشور به خیابان‌ها آمدیم تا با یک پیام روشن با ترامپ و ایلان ماسک مقابله کنیم: دست بردارید!"

در بیانیه مشترک ۲۰۰ گروهی که برای سازماندهی این رویداد در سراسر ایالات متحده همکاری می‌کنند دلیل برگزاری این تجمعات و تظاهرات انتقادی بزرگ سراسری تلاش برای توقف رویکرد کابینه ترامپ به عنوان «بی‌شرمانه‌ترین تصاحب قدرت در تاریخ مدرن» ذکر شده است.

از جمله گروه‌های مردم نهاد پشتیبانی‌کننده این تظاهرات می‌توان به گروه‌هایی همچون «جدایی ناپذیر» (Indivisible)، اتحادیه آزادی‌های مدنی آمریکا (American Civil Liberties Union)، اتحادیه زنان رای‌دهنده (League of Women Voters)، صندوق اقدام برنامه‌ریزی شده والدگری (Planned Parenthood Action Fund) و گروه‌های مختلفی که بر موضوعاتی مانند تغییرات آب و هوا و حقوق رای تمرکز دارند،اشاره کرد. یکی از گروه‌های مردم نهاد پشتیبانی‌کننده این جنبش «MoveOn»، اعلام کرد این اعتراض‌ها «بزرگ‌ترین روز اقدام» از زمان آغاز دوره دوم ترامپ است.

معترضان می‌گفتند که سه خواسته اصلی دارند:

نخست، پایان دادن به "تسلط میلیاردرها و فساد گسترده" دولت ترامپ.

دوم، پایان دادن به کاهش بودجه فدرال برای تامین اجتماعی، مدیکر و سایر برنامه‌هایی که افراد شاغل به آن نیاز دارند،

و سرانجام پایان دادن به حملات علیه مهاجران، و سایر جوامع اقلیت.

این جنبش با اشاره به «بحران ملی» که ایالات متحده با آن مواجه است، تأکید کرد: تأمین اجتماعی، مدیکر و مدیکید (دو برنامه درمانی بهداشتی برای قشر ضعیف) در معرض تهدید قرار دارند، کارگران از حق خود محروم شده‌اند و اعضای جامعه مانند مهاجران و مخالفان سیاسی هدف مجازات دولت ترامپ قرار گرفته‌اند.

در بیانیه این جنبش همچنین آمده است: این لحظه‌ای است که ما نه می‌گوییم؛ درحالی که افراد زحمتکش برای زنده ماندن تلاش می‌کنند، ما به غارت، به دزدی و به میلیاردرهایی که به دولت ما هجوم آورده اند،«نه» می‌گوییم.

حمله پهپادی به تل‌آویو و سرنگون‌کردن پهپاد آمریکا توسط ارتش یمن

سخنگوی نیروهای مسلح یمن از حمله پهپادی به یافای اشغالی (تل‌آویو) و سرنگون کردن یک پهپاد آمریکایی در استان صعده خبر داد.

به گزارش ایسنا، سرتیپ «یحیی سریع» سخنگوی نیروهای مسلح یمن از حمله پهپادی به یک هدف نظامی در تل‌آویو خبر داد.به گزارش خبرگزاری الجزیره، وی همچنین اعلام کرد پدافند ارتش یمن یک فروند پهپاد شناسایی «جاینت شارک اف ۳۶۰» آمریکا را با موشک زمین به هوا در استان صعده سرنگون کرده است.

سخنگوی نیروهای مسلح یمن تأکید کرد عملیات آن‌ها در سرزمین‌های اشغالی تا زمان پایان تهاجم ارتش رژیم صهیونیستی به غزه و رفع محاصره آن ادامه خواهد داشت.

حمله مجدد آمریکا به شمال یمن

در همین حال منابع خبری از حمله مجدد آمریکا به استان صعده در شمال یمن خبر دادند. به گزارش شبکه المسیره یمن، جنگنده‌های آمریکایی در دو نوبت به منطقه «کهلان» در شرق صعده در شمال یمن حمله کردند.جزییات بیشتری از تلفات احتمالی این حملات منتشر نشده است.

این حمله پس از آن صورت می‌گیرد که شبکه سی‌ان‌ان جمعه شب به نقل از منابع آگاه گزارش داد که اقدام نظامی آمریکا علیه یمن تاکنون حدود یک میلیارد دلار هزینه داشته اما «تأثیر محدودی در نابودی قابلیت‌های حوثی‌ها» داشته است.

به گزارش ایرنا، این شبکه آمریکایی به نقل از سه فرد مطلع که نامشان را فاش نکرد، گزارش داد، تهاجم نظامی آمریکا طی سه هفته گذشته که از ۱۵ مارس (۲۵ اسفند ۱۴۰۳) آغاز شده، از صدها میلیون دلار مهمات از جمله موشک‌های کروز دوربرد JASSM، بمب‌های هدایت‌شونده JSOW و موشک‌های تاماهاوک استفاده شده است.

پنتاگون تاکنون نتایج حملات روزانه آمریکا به یمن را فاش نکرده است. مقام‌های ستاد مشترک ارتش آمریکا، فرماندهی مرکزی آمریکا، فرماندهی هندوپاسیفیک، دفتر معاون وزیر دفاع در امور سیاستگذاری و وزارت خارجه آمریکا در روزهای اخیر به کنگره اعلام کرده‌اند که شماری از اعضای کادر رهبری حوثی‌های یمن را کشته و برخی مراکز نظامی آنها را نابود کرده‌اند.

منابع آگاه گفتند، اما این نهادها اذعان کرده‌اند که این گروه یمنی همچنان قادر است سنگرهای خود را تقویت کرده و انبارهای تسلیحاتی زیرزمینی خود را حفظ کند.

یک مقام دفاعی آمریکایی گفت، دشوار است که به وضوح میزان انبارهای تسلیحاتی حوثی‌ها را مشخص کرد.

یکی از منابعی که با سی‌ان‌ان گفت‌وگو کرد، اظهار کرد که حملات آمریکا «برخی سایت‌های حوثی‌ها را از بین برده اما نتوانسته بر قابلیت آنها برای ادامه شلیک به کشتی‌ها در دریای سرخ یا سرنگون کردن پهپادهای آمریکایی تأثیر بگذارد. این درحالی است که ما همچنان درحال آماده‌باش، صرف مهمات و سوخت و زمان استقرار هستیم.

سی‌ان‌ان در گزارش خود اعلام کرد که «اریک کوریلا» رئیس فرماندهی مرکزی آمریکا (سنتکام) برای انجام حملات به یمن دیگر نیازی به کسب تأییدیه از سطوح بالاتر ندارد و این مسأله شتاب حملات را افزایش داده است.

فیدان:

ترکیه به دنبال رویارویی با اسرائیل نیست

وزیر خارجه ترکیه با اشاره به اینکه ترکیه به دنبال رویارویی با رژیم صهیونیستی در سوریه نیست، درباره تفاهم جولانی با اسرائیل نیزاظهار نظر کرد.

به گزارش خبرگزاری مهر به نقل از الجزیره، هاکان فیدان وزیر خارجه ترکیه اعلام کرد: ترکیه خواهان رویارویی با اسرائیل در سوریه نیست.این موضع گیری پس از حملات گسترده رژیم صهیونیستی به سوریه انجام می‌گیرد.

وی در حاشیه نشست وزیران خارجه ناتو در بروکسل گفت: اقدامات اسرائیل زمینه ساز بی‌ثباتی منطقه در آینده است.فیدان گفت: اگر دولت جدید دمشق خواهان دستیابی به تفاهمات خاصی با اسرائیل است، این موضوع به خودشان مربوط است.

فیدان درباره اوکراین نیز افزود: از تلاش‌های آمریکا برای پایان دادن به جنگ اوکراین استقبال می‌کنیم، اما دستیابی به توافق آسان نیست.او درباره تضمین‌های امنیتی به اوکراین نیز گفت: باید بازدارندگی وجود داشته باشد تا مانع از سرگیری جنگ شود.

وی افزود: تغییر در سیاست ترامپ می‌تواند فرصتی برای اروپا باشد که از زمان جنگ سرد به آمریکا متکی بوده است.

فیدان در عین حال تأکید کرد: بدون حمایت آمریکا، اروپا نمی‌تواند به تنهایی تضمین‌های امنیتی به اوکراین بدهد.

انتقاد شدید مفتی عمان از سکوت در برابر جنایات رژیم صهیونیستی در غزه

شیخ احمد الخلیلی، مفتی اعظم از سکوت حاکم در برابر جنایات رژیم صهیونیستی در نوار غزه بشدت انتقاد کرد.

به گزارش ایرنا، شیخ الخلیلی در صفحه رسمی خود در شبکه ایکس نوشت: این سکوت سنگین در برابر این سطح از وحشی‌گری بی‌رحمانه چه معنایی دارد؟ آیا دیگر هیچ رگ حیاتی در پیکر امت اسلامی نمانده که به نشانه زندگی بتپد؟ یا باید پذیرفت که وجدان‌های زنده و بیدار انسانی نیز خاموش شده‌اند؟ "

در همین راستا، «سامی ابو زهری، از رهبران جنبش حماس هشدار داد که سکوت بی‌سابقه کشورهای عربی و اسلامی، دشمن صهیونیستی را به ادامه اجرای طرح‌های ویرانگرش علیه مردم فلسطین در نوار غزه جسورتر کرده است.وی افزود: آنچه در غزه در جریان است، تنها یک حمله علیه حماس نیست، بلکه تلاشی آشکار برای نابودی کامل موجودیت فلسطینیان به شمار می‌رود.

ابو زهری همچنین خاطرنشان کرد که هدف رژیم صهیونیستی از این جنایات نسل‌کشی، تبدیل غزه به یک اردوگاه بازداشت بزرگ بدون حداقل‌های زندگی، با هدف کوچ اجباری مردم از این منطقه است.

از زمان آغاز حملات رژیم صهیونیستی به غزه در تاریخ هفتم اکتبر ۲۰۲۳ (۱۵ مهر ۱۴۰۲) تاکنون، ۵۰ هزار و ۶۰۹ فلسطینی شهید و ۱۱۵ هزار و ۶۳ نفر دیگر زخمی شده‌اند.

شمار قربانیان زلزله میانمار به ۳۳۵۴ نفر رسید

آمار قربانیان زمین‌لرزه ۷,۷ ریشتری میانمار افزایش یافته و شمار کشته‌ها به سه هزار و ۳۵۴ تن رسیده است.

به گزارش خبرگزاری رویترز، رسانه‌های میانمار دیروز اعلام کردند که حدود چهار هزار و ۸۵۰ نفر نیز مجروح و نزدیک به ۲۲۰ تن مفقود هستند.روز جمعه هشتم فروردین زلزله‌ای به قدرت ۷,۷ ریشتر میانمار را لرزاند که بیشترین تخریب را در شهرهای «ناپیتاو» و «ماندالای» ایجاد کرد.

این زلزله ده‌ها ساختمان را در مناطق مختلف از جمله ماندالای، مرکز فرهنگی میانمار را ویران کرد. این شهر بیش از یک میلیون و ۷۰۰ هزار نفر جمعیت دارد. شمار زیادی از امدادگران از کشورهای دیگر راهی میانمار شده‌اند اما تخریب جاده‌ها و اوضاع نامناسب شهرها به ویژه فرودگاه‌ها امدادرسانی را با مشکل مواجه کرده است. زمین‌لرزه هفته گذشته به دلیل جنگ داخلی میانمار، بحران انسانی را در این کشور وخیم‌تر کرده است. براساس گزارش سازمان ملل متحد در نتیجه وضعیت حاکم بر این کشور آسیای شرقی پیش از وقوع زلزله دستکم سه میلیون نفر آواره شده و نزدیک به ۲۰ میلیون نفر نیز نیازمند رسیدگی و کمک‌های بشردوستانه بودند.

اینجانب سوسن ده‌قانی فرزند عزیزاله
با شماره ملی ۴۶۰۹۷۴۶۶۵۴ به همراه تمام اعضای خانواده خویش به عنوان مسلمان شیعه، انزجار خویش از فرقه ظاله بهائیت را اعلام می‌دارم.

اینجانب میلاد نقاش فرزند حسین
با شماره ملی ۲۰۹۳۶۵۳۱۰۹ به همراه تمام اعضای خانواده خویش به عنوان مسلمان شیعه، انزجار خویش از فرقه ظاله بهائیت را اعلام می‌دارم.

آگهی دعوت به مجمع عمومی فوق العاده نوبت سوم

جلسه مجمع عمومی فوق العاده نوبت اول شرکت تعاونی مسکن کارمندان هواپیمایی آسمان در ساعت ۱۰ صبح روز پنجشنبه ۱۴۰۴/۰۱/۲۸ در محل دفتر تعاونی در خیابان آسمان تشکیل میگردد از اعضای محترم دعوت میشود در جلسه فوق حضور یابند و یا نماینده خود را کتبا معرفی نمایند (عضو و وکیل برای تکمیل فرم وکالتنامه ۲۴ ساعت قبل از تشکیل مجمع عمومی در دفتر تعاونی حضور یابند.)توضیح ۱: عضو و غیر عضو می توا نند یک رای با وکالت داشته باشند.توضیح ۲: این مجمع با حضور دو سوم اعضاء رسمیت خواهد یافت.
دستور جلسه: تمدید فعالیت تعاونی (موضوع ماده ۶ اساسنامه)

هیئت مدیره

آگهی ابلاغ رأی

در اجرای ماده ۷۳ قانون آیین دادرسی مدنی، بدینوسیله به آقای عبدالجلیل تمیمی فرزند دین‌محمد با شماره ملی ۵۲۵۹۷۸۵۸۱۹ ابلاغ می‌گردد.
نظر به اینکه پرونده شما در هیأت بدوی رسیدگی به تخلفات اداری کارمندان آموزش و پرورش استان سیستان و بلوچستان مورد بررسی قرار گرفته است وطی رأی قابل پژوهش شماره ۱۴۰۳/۳۸۵۶ مورخ ۱۴۰۳/۱۰/۳۰ به «بازخرید از خدمت با پرداخت ۴۵ روز حقوق مبنا مربوط در قبال هر سال خدمت از وزارت آموزش و پرورش» محکوم شده‌اید لازم است ظرف مدت یک ماه از تاریخ انتشار این آگهی به نشانی: نیکشهر - بلوار آزادی مدیریت آموزش و پرورش شهرستان نیکشهر واحد امور اداری جهت رویت رأی مذکور مراجعه نمایید. بدیهی است پس از انقضای مهلت مقرر هیچگونه اعتراضی قابل قبول نخواهد بود و برابر صدور حکم مربوطه اقدام خواهد شد.

مدیریت آموزش و پرورش شهرستان نیکشهر

آگهی فقدان سند مالکیت شهرستان رومشکان

بدینوسیله آقای آرمین امرایی فرزند میرعباس با ارائه دو برگ استشهادیه گواهی شده تحت شماره های۱۲۹۰۷-۱۲۹۰۸-۱۲۹۰۹ مورخه ۱۴۰۴/۰۱/۱۰ دفتر خانه اسناد رسمی شماره ۱۴ رومشکان به انضمام درخواست وارده شده شماره ۵ مورخ ۱۴۰۴/۰۱/۱۰ اعلام نموده که سند مالکیت پلاک ۷۴۳ فرعی از ۱۲۴ اصلی بخش هفت خرم آباد شهرستان رومشکان بشماره سریال ۷۳۱۸۷۷ سری ج ۱۴۰۰بنام آرمین امرایی فرزند میرعباس ثبت و سند مالکیت صادر و تسلیم گردیده که به علت سهل انگاری مفقود گردیده و تقاضای صدور آلمانی سند مالکیت ملک مذکور را دارد لذا مراتب به استناد ماده ۱۲۰ اصلاح موادی از آیین‌نامه قانون ثبت در یک نوبت آگهی شود تا چنانچه کسی مدعی انجام معامله نسبت به ملک موصوف باشد از تاریخ انتشار آگهی ظرف مدت ده روز به اداره ثبت رومشکان مراجعه و اعتراض کتبی خود را ضمن ارائه اصل سند مالکیت یا سند معامله تسلیم و رسید دریافت دارد بدیهی است چنانچه ظرف مهلت مقرر اعتراض صورت نگیرد المثنی سند مذکور طبق مقررات صادر و به متقاضی تسلیم خواهد شد.
م الف ۱۱۲۴

نوروز بهاری ـ رییس اداره ثبت اسناد و املاک شهرستان رومشکان

آگهی دعوت مجمع عمومی عادی نوبت اول
انجمن صنفی کارفرمایی بهره‌برداران و تولیدکنندگان شن و ماسه کوهی استان تهران

بدینوسیله از کلیه اعضای محترم دعوت بعمل می آید در روز دوشنبه مورخ ۱۴۰۴/۰۲/۱۵ ساعت ۱۰ صبح در محل برگزاری مجمع عمومی به آدرس دماوند،گیلاوند،انتهای خیابان سپاه ، شرکت آسفالت پارس دماوند حضور بهم رسانید.
دستور جلسه: ۱ - انتخاب اعضای اصلی و علی البدل بازرسان ۲ - سایر مواردی که در صلاحیت مجمع عمومی میباشد.

هیئت مدیره انجمن

آگهی دعوت مجمع عمومی عادی بطور فوق العاده
شرکت ایستاسازان عمران نوین

بدین وسیله از کلیه سهامداران شرکت ایستاسازان عمران نوین (سهامی خاص) دعوت بعمل می آید تا در جلسه مجمع عمومی عادی بطور فوق العاده که راس ساعت ۹ صبح مورخ ۱۴۰۴/۰۲/۰۶ در محل قانونی شرکت تشکیل میگردد، حضور به هم رسانند.
دستور جلسه: ۱ - انتخاب و تعیین سمت هیات مدیره ۲- تعیین وضعیت حق امضا ۳- انتخاب بازرس ۴-تصویب تراز نامه حساب سود و زیان

هیئت مدیره

آگهی دعوت مجمع عمومی عادی سالیانه شرکت صندوق حمایت از توسعه بخش کشاورزی عشایری (سهامی خاص) ثبت شده به شماره: ۲۲۸۸۵۴ شناسه ملی ۱۰۱۰۲۶۹۹۸۲۱

اطلاع کلیه صاحبان سهام شرکت صندوق حمایت از توسعه بخش کشاورزی عشایری (سهامی خاص) می‌رساند که جلسه مجمع عمومی عادی سالیانه رأس ساعت ۸:۰۰ صبح روز یکشنبه مورخ ۱۴۰۴/۰۱/۳۱ در شهرستان مشهد، خیابان آیت‌اله بهجت، بین ۲۳ و ۲۵، مجتمع فرهنگی آفتاب ولایت برگزار می‌گردد.
بدینوسیله از کلیه سهامداران و نمایندگان قانونی صاحبان سهام دعوت بعمل می‌آید تا با در دست داشتن معرفینامه از تشکل خود و افراد حقیقی با در دست داشتن کارت شناسایی معتبر در روز و ساعت مقرر در محل مذکور حضور بهم رسانند.

الف- دستورات جلسه مجمع عمومی عادی سالیانه (رأس ساعت ۸:۰۰)
۱) استماع گزارش هیئت مدیره شرکت در خصوص عملکرد شرکت
۲) ارائه گزارشی از پیگیری‌های انجام شده در خصوص مصوبات مجامع قبلی
۳) ارائه گزارش هیئت مدیره، بازرسین قانونی و حسابرس شرکت در خصوص عملکرد شرکت برای سال مالی منتهی به ۱۴۰۳/۰۹/۳۰
۴) بررسی و تصویب صورت‌های مالی (ترازنامه و حساب سود و زیان) شرکت برای سال مالی منتهی ۱۴۰۳/۰۹/۳۰
۵) بررسی و تصمیم‌گیری در خصوص نحوه تقسیم سود سالیانه شرکت
۶) بررسی و تصمیم‌گیری در خصوص پرداخت پاداش اعضای هیئت مدیره، مدیرعامل و کارکنان شرکت
۷) بررسی و تصمیم‌گیری در خصوص حق‌الزحمه بازرس
۸) انتخاب اعضاء هیئت مدیره شرکت
۹) انتخاب بازرسین قانونی شرکت
۱۰) انتخاب حسابرس
۱۱) تعیین روزنامه کثیرالانتشار جهت درج آگهی‌های شرکت
*ضمناً سهامداران محترم جهت دریافت گزارش صورت‌های مالی شرکت، گزارش هیئت مدیره و بازرسین به دفتر صندوق مراجعه نمایند.

هیئت مدیره شرکت

آگهی فراخوان مناقصه عمومی دو مرحله ای حفاری مکانیزه تونل استخراجی معدن قلعه زری به شماره ۵/۱۴۰۴/۰۱-م

شرکت میناکان (سهامی خاص) در نظر دارد حفاری مکانیزه تونل استخراجی معدن قلعه زری(مطابق اسناد مناقصه) را از طریق مناقصه عمومی دو مرحله ای به شرح ذیل اقدام نماید:
۱ - مبلغ و نوع سپرده شرکت در مناقصه: مبلغ ۸،۰۰۰،۰۰۰،۰۰۰ ریال (هشتصد میلیون تومان) به صورت ضمانت نامه بانکی معتبر با حداقل سه ماه اعتبار و قابل تمدید به مدت سه ماه دیگر و یا واریز نقدی به شماره شبا IR۳۰۰۵۷۰۱۲۰۱۱۱۰۱۱۱۲۹۱۱۶۰۰۱ مربوط به شرکت میناکان نزد بانک پاسارگاد شعبه مرکزی بیرجند ۵۷۱۲۰۱۵ و یا چک بانکی صیادی ثبت شده در سیستم بانکی(مناقصه گزار)
۲ - مهلت دریافت اسناد مناقصه از زمان انتشار آگهی تا پایان وقت اداری روز یکشنبه ۱۴۰۴/۰۱/۲۴
۳ - مهلت تحویل اسناد تا ساعت ۱۳ روز یکشنبه ۱۴۰۴/۰۲/۰۷
۴ - زمان گشایش پاکتها ساعت ۱۴ روز یکشنبه ۱۴۰۴/۰۲/۰۷
۵ - محل دریافت و تحویل اسناد مناقصه: استان خراسان جنوبی، شهرستان بیرجند- خیابان معلم ۹-پلاک ۴۵ شرکت میناکان -کدپستی ۹۷۱۷۸۷۶۳۵۴ و شماره تماس ۳۲۰۲۷۳۱۶ - ۰۵۶ و ۰۹۹۱۰۰۶۵۷۱۹ می باشد. در صورت تمایل امکان ارسال اسناد شرکت در مناقصه به صورت ایمیل نیز میسر می‌باشد Minakan.co۱۸۳۶@yahoo.com -Info@minakan.ir
۶ - هزینه انتشار آگهی های مناقصه به عهده برنده مناقصه خواهد بود.
۷ - شرکت در قبول و یا رد پیشنهاد مختار است.
۸ - در صورتیکه برنده مناقصه یا نفردوم ظرف مدت مقرر حاضر به انعقاد قرارداد انجام معامله نشود سپرده آنها به نفع شرکت ضبط خواهد شد.

کمیسیون معاملات شرکت میناکان (سهامی خاص)

آگهی فقدان سند مالکیت شهرستان رومشکان

بدینوسیله آقای داریوش امرایی فرزند احمد علی با ارائه دو برگ استشهادیه گواهی شده تحت شماره های ۲۲۸۱۹-۲۲۸۲۰-۲۲۸۲۱ مورخه ۱۴۰۴/۰۱/۰۷ دفتر خانه اسناد رسمی شماره ۱۱ رومشکان به انضمام درخواست وارده شده شماره ۱ مورخ ۱۴۰۴/۰۱/۰۷ اعلام نموده که سند مالکیت پلاک ۷۶۷ فرعی از ۱۲۴ اصلی بخش هفت خرم آباد شهرستان رومشکان بشماره سریال ۱۴۸۹۲۰ سری الف ۱۴۰۱بنام داریوش امرایی فرزند احمدعلی ثبت و سند مالکیت صادر و تسلیم گردیده که به علت سهل انگاری مفقود گردیده و تقاضای صدور آلمانی سند مالکیت ملک مذکور را دارد لذا مراتب به استناد ماده ۱۲۰ اصلاح موادی از آیین‌نامه قانون ثبت در یک نوبت آگهی شود تا چنانچه کسی مدعی انجام معامله نسبت به ملک موصوف یا وجود سند مالکیت مزبور نزد خود باشد از تاریخ انتشار آگهی ظرف مدت ده روز به اداره ثبت رومشکان مراجعه و اعتراض کتبی خود را ضمن ارائه اصل سند مالکیت یا سند معامله تسلیم و رسید دریافت دارد بدیهی است چنانچه ظرف مهلت مقرر اعتراض صورت نگیرد المثنی سند مذکور طبق مقررات صادر و به متقاضی تسلیم خواهد شد. م الف ۱۱۲۳

نوروز بهاری ـ رییس اداره ثبت اسناد و املاک شهرستان رومشکان

آگهی دعوت از مجاورین و سایر مالکین مشاعی پلاک ۰ فرعی از ۲۹۶۷ اصلی بخش یک شهر کاشمر

بدینوسیله به مالکین پلاکهای ۲۹۵۸ اصلی و ۲۹۶۰ اصلی و ۲۹۵۹ اصلی و ۲۹۶۶ اصلی بخش یک شهر کاشمر ابلاغ میگردد با توجه به اینکه وقت تعیین متراژ و مساحت پلاک ۰ فرعی از ۲۹۶۷ اصلی بخش یک شهر کاشمر مورد تقاضای آقای عباس رسولی در مجاورت ملک شمامی باشد در روز ۴ شنبه مورخه ۱۴۰۴/۰۱/۲۰ ساعت ۱۰ صبح تعیین گردیده و در محل انجام خواهد شد چنانچه در مورد حدود و حقوق ارتفاقی ملک مزبور حقی برای خود قائل هستید و یا اختلافی با مجاور مزبور دارید میتوانید در روز و ساعت مقرر در محل وقوع ملک واقع در کاشمر خیابان ۱۷ شهریور رازی ۵ پلاک ۰۰۰ حاضر گردیده و برابر کد ۹۱۴ مجموعه بخشنامه های ثبتی مطالب خود را اظهار دارید. بدیهی است در صورت عدم حضور، عملیات ثبتی برابر مقررات ادامه می یابد.
تاریخ انتشار: ۱۴۰۴/۰۱/۱۷

احمد جهانگیر – رئیس ثبت و املاک کاشمر

آگهی موضوع ماده ۳ قانون و ماده ۱۳ آئین‌نامه قانون تعیین تکلیف وضعیت ثبتی و اراضی و ساختمان‌های فاقد سند رسمی (نوبت اول)

۱ - برابر رأی شماره ۱۴۰۳۶۰۳۰۵۰۰۵۰۰۲۳۳۱ مورخ ۱۴۰۳/۱۱/۲۳ هیأت اول موضوع قانون تعیین تکلیف وضعیت ثبتی اراضی و ساختمان‌های فاقد سند رسمی مستقر در واحد ثبتی حوزه ثبت ملک محلات تصرفات مالکانه بلامعارض متقاضی محمد قاسمی‌فر فرزند علیداد شماره شناسنامه ۳۲ صادره محلات به کدملی ۰۵۶۹۵۷۸۸۵۱ نسبت به ششدانگ یک قطعه زمین مزروعی به مساحت ۱۵۴۳/۲۹ مترمربع مفروز و مجزی شده از پلاک ثبتی ۷۰۸ فرعی از ۴۱۴۲ اصلی واقع در بخش محلات محرز گردیده است.
لذا به منظور اطلاع عموم مراتب در دو نوبت به فاصله ۱۵ روز آگهی می‌شود در صورتی که اشخاص نسبت به صدور سند مالکیت متقاضی اعتراضی داشته باشند می‌توانند از تاریخ انتشار اولین آگهی به مدت دو ماه اعتراض خود را به این اداره تسلیم و پس از اخذ رسید، ظرف مدت یک ماه از تاریخ تسلیم اعتراض، دادخواست خود را به مراجع قضایی تقدیم نمایند. بدیهی است در صورت انقضای مدت مذکور و عدم وصول اعتراض طبق مقررات سند مالکیت صادر خواهد شد. شناسه آگهی ۱۹۰۲۱۶۱

علی صالحی ـ رئیس ثبت اسناد و املاک

خوانندگان عزیز می‌توانند برای ارائه نظرات، پیشنهادات و انتقادات خود از طریق شماره تلفن ۷۷۶۴۴۴۰۹ با روابط عمومی روزنامه جمهوری اسلامی تماس حاصل نمایند

سند و فاکتور فروش خودرو تیگو ۷ پرو AT به شماره انتظامی ۶۸۹ص۱۲ ایران ۶۳ مدل ۱۴۰۲ رنگ سفید روغنی به شماره موتور MVME۴T۱۵CBKP۰۳۰۳۵۴ و شماره شاسی NATGBACJ۴P۱۰۲۶۱۹۴ به نام حسن حسنی مفقود و از درجه اعتبار ساقط است. (ارومیه)

برگ سبز و کلیه اسناد موتور سیکلت انژکتوری کویر ۲۰۰ سی سی به شماره پلاک ۵۲۵ بر روی ۳۲۴۷۱ مدل ۱۳۹۷ و به شماره موتور ۰۲۰۰N۳C۴۲۱۸۰۴ و به شماره تنه ۰۱۱۰۱N۳CCDF۳۳۰JMH بنام یوسف ملایوسفی کلشتری مفقود و از درجه اعتبار ساقط می‌باشد.
رودبار گیلان

برگ سبز سیستم کبیر رنگ مشکی مدل ۱۳۹۳ شماره پلاک ۴۶۲/۳۹۳۶۵ شماره تنه NCV***۱۲۵K۹۳۰۰۴۲۹ شماره‌موتور ۰۱۲۴NCV۱۴۲۲۷۲ صادره از قروه مفقود گردیده و از درجه اعتبار ساقط است.

پروانه کار علی حسین عبدالکریم الربیعی، تابعیت عراق به شماره پروانه ۳۱۱۴۳۰۰۰۰۰۰۲۵۰ مفقود گردیده و از درجه اعتبار ساقط است.

شماره های تماس جهت درج آگهی در روزنامه جمهوری اسلامی:
۷۷۶۴۴۴۱۰-۷۷۶۴۴۴۱۱ نمابر: ۷۷۶۴۴۴۱۲

رئیس پلیس راهور فراجا اعلام کرد

۸۸۰ کشته و بیش از ۲۰ هزار مجروح در تصادفات نوروزی

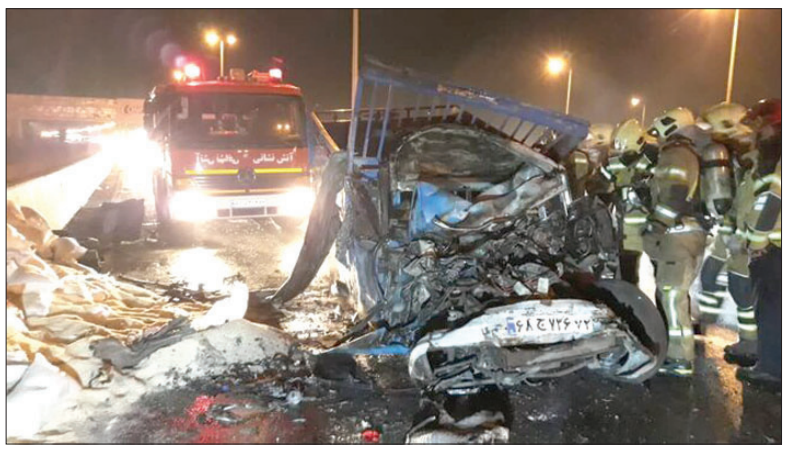

رئیس پلیس راهور فراجا به آمار حوادث ۲۱ روز اجرای طرح ترافیکی نوروزی اشاره کرد و گفت: در این بازه زمانی شاهد ۷۳۸ فقره تصادف منجر به فوت بودیم که در مجموع ۸۸۰ نفر از هموطنان جان خود را از دست دادند.

سردار تیمور حسینی با اعلام پایان طرح ترافیکی نوروز ۱۴۰۴ پس از ۲۱ روز، از ثبت بیش از ۵۵۸ میلیون تردد جاده‌ای در بازه زمانی ۲۵ اسفند ۱۴۰۳ تا ۱۵ فروردین ۱۴۰۴ خبر داد و گفت: این آمار نسبت به سال گذشته حدود ۳ درصد افزایش داشته است.

وی در ادامه با اشاره به طرح‌های اجرا شده ازسوی پلیس راهور فراجا و توقیف ۶۷۹۱ گواهینامه به مدت ۳ ماه و نظارت‌های ویژه‌ای که در این ایام ازسوی پلیس راهور به‌منظور کاهش تصادفات و جان‌باختگان انجام شد، افزود: همانطور که قبل از شروع طرح نوروزی ۱۴۰۴ نیز اعلام شده بود، تمام رانندگان متخلفی که مرتکب دو تخلف حادثه‌ساز هم‌زمان می‌شدند، علاوه بر اعمال قانون، خودروهای آن‌ها به مدت ۷۲ ساعت توقیف می‌شد.

رئیس پلیس راهور فراجا ادامه داد: از دیگر طرح‌های اجرا شده این بود که خودروهایی که خلافی بالای ۵ میلیون تومان داشتند و یا معاینه فنی نداشتند، توقیف شده و از ادامه تردد آن‌ها جلوگیری می‌شد.

توقیف ۶۷۹۱ گواهینامه راننده حادثه ساز طی سه روز اخیر

حسینی در ادامه با بیان اینکه از ۱۳ فروردین تا صبح روز ۱۶ فروردین، طرح ویژه‌ای به اجرا درآمد که در آن هر راننده‌ای که مرتکب یک تخلف حادثه‌ساز می‌شد، علاوه بر اعمال قانون و ثبت نمره منفی در گواهینامه، گواهینامه آن‌ها به مدت سه ماه ضبط می‌شد، افزود: تا روز پایانی این طرح، حدود ۶۷۹۱ جلد گواهینامه از رانندگان متخلف به مدت سه ماه توقیف شده است.

وی با اشاره به تلاش‌های شبانه‌روزی پلیس راهور و سایر نهادهای مسئول، تأکید کرد: در طول ۲۱ روز اجرای طرح، شاهد ۷۳۸ فقره تصادف منجر به فوت بودیم که در مجموع ۸۸۰ نفر از هموطنان جان خود را از دست دادند. همچنین ۱۵,۸۳۳ فقره تصادف جرحی ثبت شد که طی آن ۲۰,۱۰۹ نفر مجروح شدند و ۸,۵۷۲ فقره تصادف خسارتی نیز به وقوع پیوست. مجموع تصادفات درون‌شهری و برون‌شهری در این بازه به ۱,۰۱۶,۳۴۳ مورد رسید.

رئیس پلیس راهور فراجا همچنین به تحلیل دلایل اصلی تصادفات فوتی پرداخت و اعلام کرد: ۴۴ درصد از تصادفات مرگبار به علت عدم توجه به جلو، ۱۵ درصد به دلیل ناتوانی در کنترل وسیله نقلیه و ۱۴ درصد به‌خاطر تغییر مسیر ناگهانی بوده‌اند. همچنین بیشترین زمان وقوع تصادفات فوتی در بازه ساعت ۱۶ تا ۲۰ شب ثبت شده است.

واژگونی مرگبار نیسان در بزرگراه باکری

سخنگوی سازمان آتش‌نشانی تهران از واژگونی یک دستگاه نیسان حامل بار سبزیجات در رمپ ورودی به بزرگراه باکری خبر داد که متأسفانه در پی این حادثه راننده ۵۴ ساله جان خود را از دست داد.

سید جلال ملکی در گفت‌وگو با ایسنا، درباره جزئیات این حادثه گفت: ساعت ۱۰:۱۲ صبح روز شنبه، حادثه واژگونی یک دستگاه خودروی نیسان به سامانه ۱۲۵ اطلاع داده شد. محل حادثه، مسیر غرب به شرق اتوبان کرج و رمپ ورودی به بزرگراه باکری شمالی اعلام شد.

وی ادامه داد: بلافاصله سه ایستگاه آتش‌نشانی به همراه دو دستگاه جرثقیل سبک به محل اعزام شدند که در بررسی‌های اولیه مشخص شد یک دستگاه نیسان حامل بار سبزیجات، به دلایل نامشخصی از مسیر منحرف و پس از برخورد با نرده‌های کناری، در محل واژگون شده است.

سخنگوی سازمان آتش‌نشانی تهران افزود: راننده این خودرو که مردی ۵۴ ساله بود، در کابین خودرو محبوس شده بود. آتش‌نشانان همزمان با ایمن‌سازی صحنه، عملیات نجات را آغاز کردند و فرد محبوس شده را از خودرو خارج کردند، اما متأسفانه به تأیید عوامل اورژانس مشخص شد که وی جان خود را از دست داده است.

ملکی در پایان گفت: در پایان عملیات، با کمک جرثقیل‌های سازمانی، خودروی واژگون شده به حالت اولیه بازگردانده و به محل امنی منتقل شد. این عملیات در ساعت ۱۲:۵۰ پایان یافت و محل تحویل عوامل راهور شد.

جسد مسافر نوروزی از کانال آب کشاورزی شوش بیرون کشیده شد

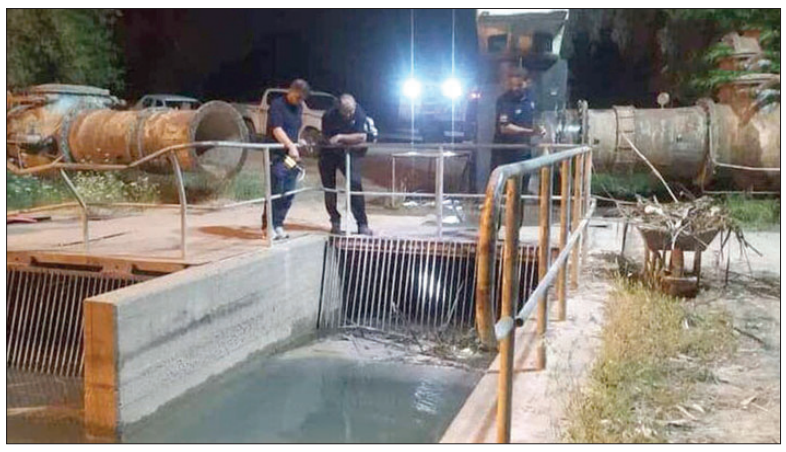

رئیس سازمان آتش‌نشانی و خدمات ایمنی شهرداری شوش گفت: جسد جوان ۳۰ ساله اهل هویزه که از روز پنجشنبه هفته گذشته در این شهرستان مفقود شده بود، از کانال آب کشاورزی کشف و بیرون کشیده شد.

به گزارش رکنا، سیدمحمد موسوی فرد در خصوص این خبر افزود: گزارش مفقود شدن جوان ۳۰ ساله و احتمال غرق شدن وی در کانال آب کشاورزی جریه سیدراضی این شهرستان روز گذشته به سامانه ۱۲۵ آتش‌نشانی شوش اعلام و با توجه به دستور فرماندار شوش کمیته جست و جو با حضور تمام تیم‌های امداد و نجات شهرستان تشکیل شد. وی ادامه داد: جسد جوان مفقود شده بعد از ۲۴ ساعت تلاش آتش‌نشانان، نیروهای مردمی و یگان‌های انتظامی و دیگر دستگاه‌های متولی از کانال آب کشاورزی کشف و از آب بیرون کشده شد. رئیس سازمان آتش‌نشانی و خدمات ایمنی شهرداری شوش گفت: تیم امداد و نجات آتش‌نشانی به همراه گروه‌های مردمی داوطلب پس از ۲۴ ساعت گشت زنی شبانه روزی در محدوده محل گزارش شده واقع در حوالی روستای جریه سیدراضی سرانجام موفق به کشف جسد بی‌جان این جوان از کانال آب کشاورزی شدند.

جدول ۸۰۴۶

افقی :

۱ - از قهرمانان جنگ تروا - فرمانروایان ۲ - علم دخل و خرج - همراه داماد ۳ - واحد بازی تنیس - زینهار - کشور هزار خلیج - مالک ۴ - الکتریسیته - بالا آمدن آب دریا - نقیض غلیظ - پایتخت اکراین ۵ - آبنوس - قرآن خود را به این نام میخواند - امر از روبیدن ۶ - شریعت - خجسته ۷ - سفید آذری - ورزش مادر - آبگیر ۸ - عزا - به طور ناگهانی ۹ - گوشه هندسی - شی وارونه - سطح ۱۰ - لوس - گیاه کتیرا ۱۱ - کلمه پرسشی - عنکبوت سمی - عالم نهان ۱۲ - مار بزرگ - شهری در آلمان - برهنه - مرد ازمند ۱۳ - بله بیگانه - آشپز - بورس درهم - اثر چربی ۱۴ - داخل - نام پیامبری ۱۵ - فدراسیون قایقرانی - از فیلمهای هیچکاک

عمودی :

۱ - حیوان نجیب - فحش - ترس ۲ - از مزه ها - نیروها - قبیله عرب جاهلیت ۳ - گام بی ته - ریسمان - از آلات هندسی - ماه سرد ۴ - عنوان مردانه - افزوده شدن - شهری در آلمان - نامه ۵ - تمام کننده - شهری در مازندران - ساز بادی چوبی ۶ - برخورد کننده - جاری ۷ - قوت لایموت - از مزه ها ۸ - دوستی - بندگی - دریا - سقف دهان ۹ - توده ریگ - دوستی ۱۰ - بیشه - شهر عراق ۱۱ - دندان غروچه کردن - پستاندار کوچک درختی آمریکا - باقلای مصری ۱۲ - خمیده - بیم و وحشت - آرزومندی و رغبت - کیف سفری ۱۳ - شالوده و بنیاد - از آثار تولستوی - صلاح مار - جدید ۱۴ - گرگ - جوی آب - بگذار ۱۵ - کوه بزرگ - فیلمی با بازی جانی دپ - تنها

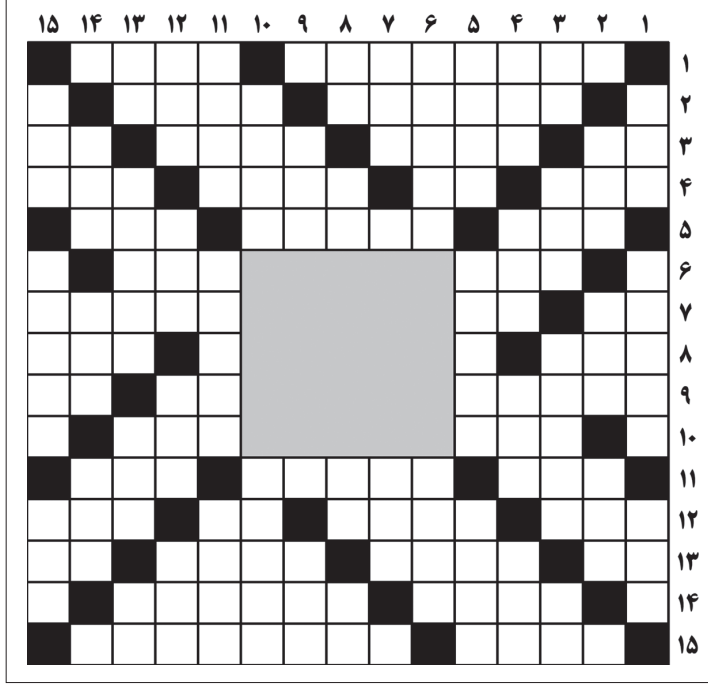

حل جدول ۸۰۴۵

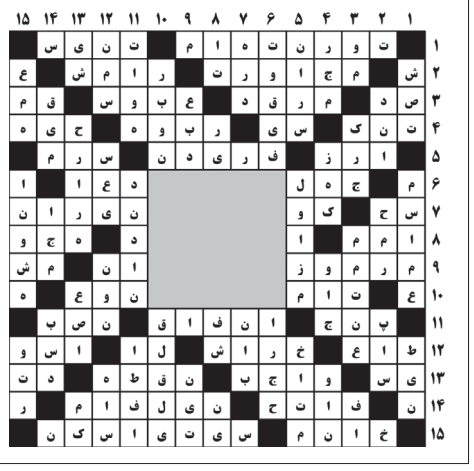

بازگشت آب؛ طنین زندگی در دل نصف جهان

جریان آب «زاینده‌رود» پس از ماه‌ها خشکی، به‌طور موقت برقرار شد. این اقدام با هدف حمایت از کشاورزان، کاهش اثرات خشکسالی و تأمین نیازهای زیست‌محیطی منطقه انجام شده است. از نخستین ساعات جاری شدن آب، شمار زیادی از شهروندان و گردشگران در کنار رودخانه و پل‌های تاریخی اصفهان حضور یافتند تا لحظه بازگشت آب را نظاره کنند.

مدیریت بحران استان نسبت به خطرات ناشی از افزایش خروجی سد هشدار داده و شهروندان را از تردد در بستر رودخانه منع کرده است. استمرار خشکی «زاینده‌رود» بدون برنامه‌ریزی اصولی، می‌تواند چالش‌های جدی‌تری را در آینده به همراه داشته باشد.

واکسنی که می‌تواند خطر زوال عقل را در افراد مسن کاهش دهد

براساس داده‌های یک مطالعه جدید در ایالات متحده، افراد مسنی که واکسن «زونا» را دریافت می‌کنند در مقایسه با افرادی که واکسینه نشده‌اند، ۲۰ درصد کمتر در معرض خطر ابتلا به زوال عقل هستند.

به گزارش آناتولی، متخصصان دانشگاه استنفورد کالیفرنیا سوابق پزشکی حدود ۲۸۰ هزار بزرگسال ۷۱ تا ۸۸ ساله را که قبلاً مبتلا به زوال عقل تشخیص داده نشده بودند، تجزیه و تحلیل کردند.

این مطالعه که اخیرا در مجله Nature منتشر شد، نشان داد افرادی که واکسن زوستاواکس را در فواصل زمانی منظم دریافت می‌کنند، به طور قابل‌توجهی خطر ابتلا به این بیماری را کاهش می‌دهند.

همچنین مشخص شد که این واکسن در زنان مؤثرتر از مردان است.

«پل هریسون»، محقق دانشگاه آکسفورد به نیویورک تایمز گفت: اگر خطر ابتلا به زوال عقل را تا ۲۰ درصد کاهش دهید، در زمینه بهداشت عمومی بسیار مهم است، زیرا درحال حاضر چیز دیگری نداریم که شروع زوال عقل را کند، کند.

زونا یک عفونت ویروسی است که بر اثر فعال شدن مجدد ویروس واریسلا-زوستر، همان ویروسی که باعث آبله مرغان می‌شود، به وجود می‌آید. عفونت باعث ایجاد بثورات پوستی دردناکی می‌شود که تاول می‌زند.

به طور معمول، ضایعات پوستی به صورت متمرکز در سمت چپ یا راست بدن و یا در صورت ظاهر می‌شوند. دو تا چهار روز قبل از بروز ضایعات، ممکن است گزگز، خارش یا درد موضعی در آن ناحیه وجود داشته باشد. سایر علائم رایج عبارتند از تب، سردرد و خستگی. ضایعات پوستی ناشی از زونا معمولاً در عرض دو تا چهار هفته بهبود می‌یابند، اما برخی افراد دچار درد عصبی مداوم می‌شوند که می‌تواند برای ماه‌ها یا حتی سال‌ها ادامه داشته باشد، این وضعیت را نورالژی پس از هرپس (postherpetic neuralgia) مینامند.

ارتباط اختلالات روانشناختی و ریزش مو

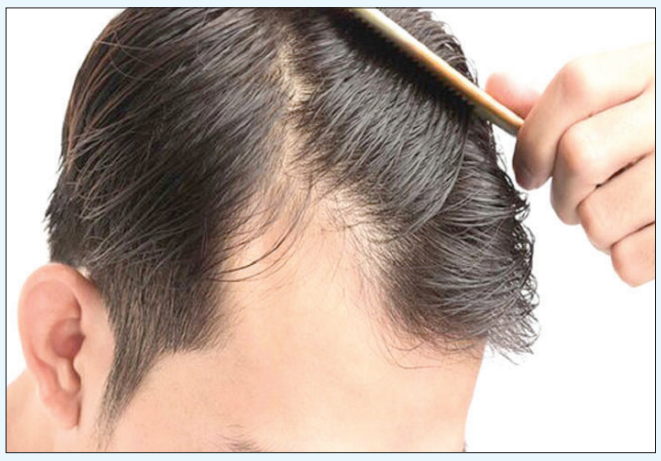

متخصص بیماری‌های مغز و اعصاب و عضو هیات علمی دانشگاه علوم پزشکی کردستان گفت: اختلال وسواس فکری-عملی، اضطراب، افسردگی و استرس با ریزش مو ارتباط مستقیم دارند.

به گزارش ایسنا، دکتر آروین تقی زاده، در خصوص اختلال وسواس فکری-عملی گفت: روانپزشکان متوجه شده‌اند که اختلال تریکوتیلومانیا یا میل مقاومت ناپذیر به کندن موهای سر، ابروها و سایر نواحی بدن، معمولاً در افراد مبتلا به اختلال وسواس فکری-عملی دیده می‌شود.

اضطراب مزمن و ریزش مو

وی افزود: ریزش مو ناشی از اضطراب بسیار نادر است و در اکثر موارد فقط برای افراد اتفاق می‌افتد که اضطراب شدید دارند. بهتر است بدانید که اضطراب و استرس از نظر فنی دو شرایط مجزا هستند، اما با یکدیگر همپوشانی دارند. مسأله کلیدی در زمینه اضطراب و ریزش مو، استرس است و از بسیاری جهات، اضطراب، استرس طولانی مدت و مداوم است که می‌تواند بر فاز رشد مو تأثیر بگذارد.

افسردگی و ریزش مو

عضو هیات علمی دانشگاه علوم پزشکی کردستان بیان کرد: افسردگی یک مشکل عمده سلامت روان در سراسر جهان است. با این وجود، بسیاری از مردم نمی‌دانند که افسردگی می‌تواند بر ریزش مو تأثیر بگذارد. از نظر پزشکان، افسردگی و ریزش مو با هم مرتبط هستند و افرادی که از افسردگی رنج می‌برند، احتمالا به مرور متوجه می‌شوند که موهایشان خشک‌تر شده و می‌تواند به راحتی بشکند.

استرس شدید و ریزش مو

بنابر اعلام وزارت بهداشت، تقی‌زاده خاطرنشان کرد: گرچه استرس می‌تواند نقش مهمی در ریزش مو داشته باشد، اما خبر خوب این است که ریزش مو ناشی از استرس دائمی نیست. هنگامی که بدن ما تحت فشار روانی یا فیزیکی قرار می‌گیرد، فاز رشد چرخه طبیعی مو می‌تواند متوقف شود. در این شرایط، فولیکول‌های مو بیشتر در فاز استراحت و ریزش سیر می‌کنند.

نامه های شما

خوانندگان محترم لطفا نامه های خود را حداکثر در یک صفحه با خط خوانا با قید نام - نشانی و تلفن تماس ارسال نمایید

با به راه انداختن پویش مشکلی حل نخواهد شد

متأسفانه نوروز امسال هم تعداد زیادی از مردم به دلیل تصادفات جاده‌ای جان خود را از دست دادند، این در شرایطی است که مسئولان با به راه‌انداختن پویش «نه به تصادف» سعی در پایین آوردن آمار فوتی‌ها داشتند. نکته‌ای که باید به آن توجه کرد پایین بودن کیفیت خودروها و جاده‌ها است. دولتمردان نمی‌توانند با به راه انداختن پویش آمار تلفات را کاهش بدهند بلکه باید فکری به حال کیفیت خودروها و جاده‌ها نیز بکنند.

یک شهروند

سخنگوی جمعیت هلال احمر کشور اعلام کرد

انجام ۶۹۳۵ مأموریت هلال احمر در نوروز ۱۴۰۴

سخنگوی جمعیت هلال احمر کشور از انجام ۶ هزار و ۹۳۵ مأموریت امداد و نجات در نوروز ۱۴۰۴ خبر داد.

مجتبی خالدی در توضیح بیشتر گفت: سال گذشته، ۹۵۲ خودرو جدید و وارداتی به ناوگان امداد و نجات ما اضافه شدند که این مسئله باعث ۱۵ درصد سریع‌تر رسیدن نیروی ما بر سر صحنه‌ها و ۲۰ درصد افزایش خدمات شده است. همچنین باعث شد دسترسی ما به مناطق صعب العبور بیشتر شود.

وی افزود: در نوروز ۱۴۰۴، ۶هزارو ۹۳۵ ماموریت امداد و نجات در کشور انجام شد که در ۲ هزار و ۳۷۳ مورد امدادگران و نجاتگران ما به محل حادثه اعزام شدند و یکهزار و ۶۴۴ مورد این مأموریت‌ها مربوط به حوادث ترافیکی بود.

سخنگوی جمعیت هلال احمر ادامه داد: در مجموع یکهزار و ۵۷۱ نیز توسط امدادگران به بیمارستان منتقل شدند.

دستگیری شرور محله پروین

شرور متهم به قدرت نمایی با سلاح گرم و سرد در بلوار پروین تهرانپارس دستگیر شد.

سرهنگ سعید راستی، رئیس مرکز عملیات سازمان اطلاعات پلیس تهران در این باره گفت: ماموران مرکز عملیات پلیس اطلاعات خبری را در خصوص قدرت نمایی اراذل و اوباش با سلاح گرم و سرد در تهرانپارس دریافت، که ماموران پیگیری موضوع را در دستور ویژه کار قرار دادند.

وی افزود: اقدامات پلیسی آغاز شده و مشخص شد، متهم، یکی از اراذل و اوباش سابقه‌دار شرق تهران بوده که با سلاح گرم و سرد اقدام به قدرت نمایی و ایجاد رعب و وحشت برای شهروندان کرده است.

رئیس مرکز عملیات سازمان اطلاعات پلیس تهران ادامه داد: با تلاش شبانه روزی ماموران، سرانجام مخفیگاه این شرور در بلوار پروین شناسایی و پس از کسب دستور قضایی در عملیاتی متهم را دستگیر کردند.

راستی افزود: یک قبضه سلاح گرم، ۲ قبضه سلاح شکاری به همراه ۳۶۴ فشنگ، ۲ رشته دستبندفلزی، یک دستگاه شوکر الکتریکی، ۲عدد قوطی اسپری اشک آور و پنج قبضه سلاح سرد از مخفیگاه متهم کشف شد.

رئیس مرکز عملیات سازمان اطلاعات پلیس تهران در پایان گفت: اولویت پلیس برخورد با اوباشی که باعث ایجاد رعب و وحشت شهروندان می‌باشد.

۳ نقطه حادثه‌خیز در بزرگراه شیخ فضل‌الله نوری شناسایی و رفع خطر شد

معاون حمل‌ونقل ترافیک شهرداری منطقه دو تهران گفت: باهدف آرام‌سازی ترافیکی، ۳ نقطه حادثه‌خیز بزرگراه شیخ فضل اله نوری ایمن‌سازی شد.

محمدحسین کریمی گفت: باتوجه‌به اولویت مدیریت شهری در رفع خطر و ایمن‌سازی معابر شهری و بزرگراهی، سه‌نقطه حادثه‌خیز در بزرگراه شیخ فضل‌الله نوری شناسایی و رفع خطر شد.

وی افزود: در این عملیات تعداد ۴۰۰ شاخه گاردیل، ۴۰۰ شاخه پایه و گل گاردیل و اسپیسر و همچنین ۶ عدد سرسپری به شکل اصولی نصب شده است که این امر نقش مؤثری در کاهش حوادث رانندگی و ارتقای نظم ترافیکی داشته است.

کریمی گفت: باتوجه‌به اهمیت ضرورت ایمنی در معابر به‌ویژه معابر بزرگراهی، پس از رصد و پایش معابر بزرگراهی توسط تیم‌های اجرایی معاونت حمل‌ونقل و ترافیک منطقه، طرح ساماندهی تجهیزات ترافیکی در دستور کار قرار می‌گیرد.

رئیس اورژانس استان تهران اعلام کرد

برقراری ۶۲ هزار تماس با اورژانس تهران در هفته گذشته

رئیس اورژانس استان تهران از برقراری ۶۲ هزار تماس این مرکز در هفته گذشته خبر داد.

به گزارش ایسنا، محمد اسماعیل توکلی در توضیح بیشتر گفت: در هفته گذشته از ۹ تا ۱۵ فروردین ماه، مجموعا ۶۲هزارو۵۵۱ تماس با مرکز ۱۱۵ استان تهران برقرار شد که در پی آن ۱۹هزار و ۹۶۶ مأموریت به ثبت رسید.

وی افزود: در پی این مأموریت‌ها، ۴ هزار و ۸۹۹ نفر به بیمارستان‌ها منتقل شدند و ۸ هزارو ۷۳۵ نفر نیز در محل از خدمات اورژانس استفاده کردند.

رئیس اورژانس استان تهران ادامه داد: متأسفانه در این هفته، ۱۲ هزار و ۱۸۷ تماس، مزاحم اورژانس شدند، یعنی۱۹,۴ درصد کل تماس‌ها مزاحم بودند.

توکلی گفت: ۲هزار و ۵۳۰ مورد از ماموریت‌ها مربوط به حوادث ترافیکی و ۱۷ هزارو۴۳۶ مورد از مأموریت‌ها هم مربوط به حوادث غیر ترافیکی بوده است.

وی درباره امدادهای هوایی در این مدت نیز افزود: در این بازه زمانی، اورژانس هوایی ۳ سورتی پرواز داشته که در پی آن ۷ مصدوم به مراکز درمانی انتقال یافتند.

کمبود و گرانی دوباره سیب زمینی در بازار

با وجود اینکه در هفته‌های پایانی سال گذشته قیمت سیب زمینی به کمک واردات کمی تعدیل شده بود، در سال جاری دوباره شاهد کاهش عرضه و افزایش قیمت این محصول در بازار هستیم.

به گزارش خبرگزاری تسنیم، سیب زمینی محصول پرمصرف در سبد غذایی خانوار است که براساس بررسی‌های میدانی در برخی میادین میوه و تره بار شهرداری تهران مشاهده نمی‌شود و قیمت این محصول در بازار نیز افزایش یافته است.

درحالیکه سیب زمینی تازه نیز به بازار آمده است اما براساس مشاهدات میدانی هر کیلوگرم از این محصول در نقاط مختلف تهران از ۵۵ هزار تومان تا ۸۹ هزار تومان به فروش می‌رسد، سایر صیفیجات از جمله خیار نیز قیمت بالایی دارد به طوری که هر کیلوگرم از این محصول در میادین میوه ۴۹ هزار تومان و در بازار تا ۸۰ هزار تومان به فروش می‌رسد.

صادرات بی‌رویه سیب زمینی در ماه‌های پایانی سال گذشته بازار داخلی را با کمبود مواجه کرد و قیمت این محصول را افزایش داد تا در نهایت وزارت جهاد کشاورزی با دریافت اختیار برای ایجاد ممنوعیت و محدودیت صادرات و تنظیم بازار از سران سه قوه، صادرات سیب زمینی و حبوبات را از اسفند ماه به مدت دو ماه ممنوع کرد.

مدیرعامل موسسه جهاد استقلال وابسته به وزارت جهاد کشاورزی پیش از این اعلام کرده بود که واردات سیب زمینی برای تنظیم بازار تا پایان اردیبهشت ماه ادامه دارد و در صورتی که این ادعا واقعیت داشته باشد مشخص نیست که چرا سیب زمینی برای عرضه در میادین میوه وجود ندارد و قیمت آن در بازار افزایش یافته است.

نمازی با بیان اینکه موسسه جهاد استقلال برای واردات سیب زمینی دو کشور پاکستان و ترکیه را هدف قرار داده است، افزود: ۵۰ هزار تن سیب زمینی سفارش داده شده که بخشی از آن صنعتی است و توسط بخش خصوصی و موسسه جهاد استقلال وارد می‌شود.

وی با تأکید بر اینکه واردات سیب زمینی تا تنظیم شدن بازار ادامه خواهد داشت، گفت: شخصا امیدوارم روزی برسد که ایران از واردات سیب زمینی بی‌نیاز شود و سیب زمینی تولید داخل را به سیب زمینی خارجی ترجیح می‌دهم.

آغاز عملیات اکتشاف نفت و گاز در خلیج فارس پس از ۵ سال

مدیر اکتشاف شرکت ملی نفت ایران با اعلام اینکه از سال ۹۸ عملیات اکتشاف در دریا به‌دلیل محدودیت‌های دکل متوقف شده بود، گفت: امیدواریم از سال ۱۴۰۴ عملیات اکتشاف دریایی ایران در نواحی مرزی مشترک با کشورهای همسایه آغاز شود.

به گزارش وزارت نفت، سید محی‌الدین جعفری افزود: در مدت ۶ ماه و نیم پایانی سال ۱۴۰۳ همکاران مدیریت اکتشاف شرکت ملی نفت ایران تلاش خود را در دو مقطع مهم مطالعاتی و عملیات اجرایی متمرکز کرده‌اند.

وی گفت: آنچه در این مدت و به‌ویژه در دولت چهاردهم درحال برنامه‌ریزی هستیم این است که با نگاهی به ۳۰ سال گذشته، ارزیابی دقیقی از آنچه در خصوص اکتشاف اتفاق افتاده است، داشته باشیم.

مدیر اکتشاف شرکت ملی نفت ایران با بیان اینکه یکی از مهم‌ترین اهداف ما در دولت چهاردهم این است که با حمایت وزارت نفت، سرعت کشف را در عملیات حفاری با افزایش تعداد دکل‌ها و در عملیات ژئوفیزیک با استفاده از تجهیزات نوین بالا ببریم، گفت: اگر در این دو مورد موفق شویم، می‌توانیم سرعت کشف را به دو برابر افزایش دهیم.

جعفری با اشاره به اینکه از سال ۹۸ عملیات اکتشاف دریا در ایران به‌دلیل محدودیت‌های دکل متوقف شده بود، گفت: با حمایت وزارت نفت و شرکت ملی نفت ایران و با همکاری شرکت فلات قاره ایران در دولت چهاردهم، توانستیم مناقصه‌ای برگزار و یک پیمانکار با دکل دریایی را انتخاب کنیم.

وی ادامه‌داد: با برگزاری این مناقصه، برای نخستین بار پس از پنج سال، موفق شدیم یک قرارداد با دکل دریایی در حوزه اکتشاف امضا کنیم و امیدواریم از سال ۱۴۰۴ عملیات کشف دریایی ایران در نواحی مرزی مشترک با کشورهای همسایه آغاز شود.

کاهش ۳۸ درصدی ورودی آب به مخازن سدهای کشور

مدیرکل دفتر اطلاعات و داده‌های آب کشور گفت: میزان ورودی آب به مخازن سدهای کشور تا ۱۵ فروردین در سال آبی جاری نسبت به مدت مشابه سال گذشته ۳۸ درصد کاهش یافته است.

فیروز قاسم‌زاده با بیان اینکه براساس جدیدترین گزارش هفتگی شاخص‌های مهم آب و برق در خصوص بارش‌های منتهی به ۱۵ فروردین ۱۴۰۴، میزان ورودی آب به مخازن سدهای کشور در سال آبی جاری نسبت به مدت مشابه سال گذشته ۳۸ درصد کاهش یافته است، گفت: به عبارت دیگر میزان ورودی به مخازن سدهای کشور در سال آبی گذشته برابر ۲۱,۲۱ میلیارد متر مکعب بوده است و اکنون معادل ۱۳,۱۵ میلیارد مترمکعب است.

وی ادامه داد: همچنین آمارها تا ۱۵ فروردین امسال نشان می‌دهد که حجم آب موجود مخازن سدهای کشور با ۱۷ درصد کاهش نسبت به سال گذشته به ۴۸ درصد رسیده است. وی یادآور شد: اما میزان خروجی آب از مخازن سدهای کشور در این بازه زمانی نسبت به مدت مشابه سال آبی گذشته با ۵ درصد کاهش از ۱۳,۶۴ میلیارد مترمکعب به ۱۲,۹۷ میلیارد مترمکعب رسیده است.

مدیرکل دفتر اطلاعات و داده‌های آب کشور گفت: از سدهای تهران، سد امیرکبیر دارای ۱۳ درصد پرشدگی، سدلار ۲ درصد پرشدگی و زنجیره لتیان-ماملو دارای ۱۶ درصد پرشدگی هستند. همچنین درصد میزان پرشدگی سد زاینده رود استان اصفهان؛ سدهای دز، کرخه و مارون استان خوزستان؛ سد سردشت استان آذربایجان غربی؛ سد جگین استان هرمزگان؛ سد رئیسعلی دلواری استان بوشهر؛ سد کینه ورس استان زنجان؛ سد آزاد استان کردستان؛ سدهای وشمگیر، گلستان و بوستان استان گلستان؛ سدهای پیشین و کهیر استان سیستان و بلوچستان و سد کمال صالح استان مرکزی ۲۵ تا ۷۵ درصد نسبت به مدت مشابه سال آبی گذشته کاهشی بوده است. قاسم‌زاده گفت: مجموعه ۱۳ سد حوضه آبریز دریاچه ارومیه نسبت به مدت مشابه سال آبی گذشته ۴۱ درصد کاهش پرشدگی را به ثبت رسانده است.

ثبت رکورد بی‌سابقه مصرف ۲,۷ میلیارد لیتر بنزین در نوروز ۱۴۰۴

در ۲۰ روز سفرهای نوروزی (از ۲۵ اسفند ۱۴۰۳ تا ۱۴ فروردین ۱۴۰۴) در مجموع ۲ میلیارد و ۶۹۷ میلیون و ۵۰۰ هزار لیتر بنزین مصرف شد که این حجم مصرف بنزین در ایام نوروز یک‌سال بی‌سابقه بوده است.

به گزارش تسنیم، مصرف بنزین در ۱۴ فروردین همزمان با موج بازگشت مسافران نوروزی به بیش از ۱۳۱ میلیون لیتر رسید که نسبت به مدت مشابه پارسال ۱۵ درصد افزایش داشته است. در ایام نوروز ۱۴۰۴، حمل ونقل جاده‌ای و به‌ویژه استفاده از خودروهای شخصی بیشترین سهم را در انجام سفرهای نوروزی داشت و به‌تبع آن مصرف بنزین رکوردهای جدید و بعضا عجیبی را به ثبت رساند.

در روز ۲۹ اسفندماه ۱۴۰۳ و در روزهای ابتدایی شروع سفرهای نوروزی، مصرف روزانه بنزین در ایران به رقم اعجاب‌انگیز ۱۶۴ میلیون و ۴۰۰ هزار لیتر رسید و رکورد تاریخی جدیدی در مصرف بنزین کشور به‌ثبت رسید. اگرچه این رکورد عجیب، دوباره تکرار نشد؛ اما در ایام نوروز امسال، ثبت رکوردهای بالا و عجیب، مرتبا تکرار شد و در روزهای بعدی عبور مصرف بنزین از مرز ۱۵۰ میلیون لیتر را دوباره شاهد بودیم.

در طول ۲۰ روز سفرهای نوروزی (از ۲۵ اسفند ۱۴۰۳ تا ۱۴ فروردین ۱۴۰۴) در مجموع ۲ میلیارد و ۶۹۷ میلیون و ۵۰۰ هزار لیتر بنزین مصرف شد که این حجم مصرف بنزین در ایام نوروز یک‌سال بی‌سابقه بوده است؛ به‌عبارتی مصارف بنزین نوروز ۱۴۰۴، علاوه بر ثبت رکورد روزانه مصرف، رکورد جمعی مصرف را نیز شکست؛ با این حال با تمهیدات از پیش اندیشیده شده و ذخیره‌سازی مناسب بنزین در انبارها و مدیریت بهینه این ذخیره‌سازی و توزیع روزانه و مستمر آن در ایام نوروز به‌ویژه در نقاط پرتردد، از جمله مناطق شمالی کشور که حجم تردد روزانه در جاده‌های آن میلیونی بوده، تأمین و توزیع ۲,۷ میلیارد لیتر بنزین در این ایام که به‌طور متوسط روزانه ۱۳۴ میلیون و ۸۷۵ هزار لیتر بود، بدون کوچکترین اختلالی انجام شد.

مصرف ۲,۷ میلیارد لیتری بنزین در ایام نوروز امسال درحالی است که هنوز بخشی از مسافران نوروزی در مسیر بازگشت هستند و ثبت ارقام مصارف بالای بنزین در روزهای جاری ناشی از تردد‌خودروها در مسیرهای منتهی به کلانشهرهای کشور، دور از انتظار نیست.

تعرفه‌گذاری پلکانی برق در سال ۱۴۰۴؛ پرمصرف‌ها تا ۴۰ برابر بیشتر می‌پردازند

وزارت نیرو در سال جدید با هدف مدیریت مصرف برق، تعرفه‌گذاری پلکانی را اجرا می‌کند که براساس آن مشترکان پرمصرف خانگی تا ۴۰ برابر بیشتر از کم‌مصرف‌ها هزینه پرداخت خواهند کرد. وزارت نیرو در سال جدید با اجرای تعرفه‌گذاری پلکانی و الزام مشترکان پرمصرف، ادارات و صنایع به احداث نیروگاه‌های تجدیدپذیر، گام‌های کلیدی برای مدیریت مصرف برق برداشته است.

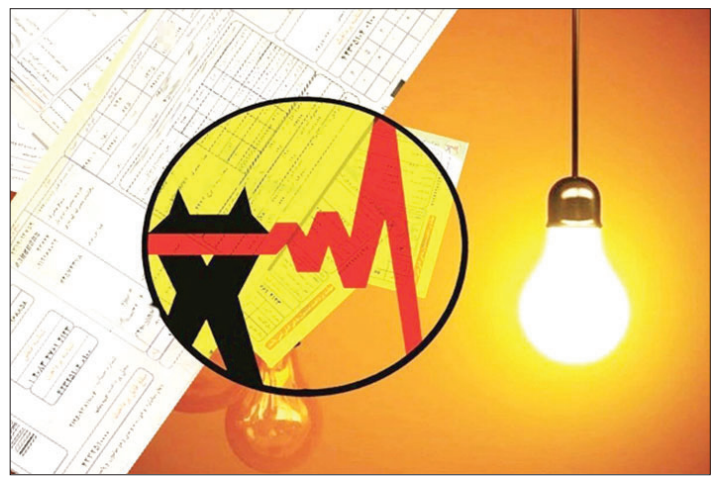

وزارت نیرو با انتشار گزارشی اعلام کرد به منظور مدیریت بهتر مصرف برق و کاهش فشار بر شبکه و در راستای اجرای قانون مانع زدایی از توسعه صنعت برق و برنامه هفتم توسعه بهای انرژی برق را به‌صورت پلکانی افزایش می‌دهد. بررسی‌ها نشان می‌دهد حدود ۷۵ درصد از مشترکان برق در محدوده الگوی مصرف قرار دارند و در مجموع ۵۲ درصد از کل برق بخش خانگی را مصرف می‌کنند.

این دسته از مشترکان به‌طور کامل از یارانه انرژی بهره‌مند شده و نه تنها مشمول افزایش تعرفه یا اعمال محدودیت در مصرف نمی‌شوند، بلکه در صورت کاهش مصرف مشمول پاداش نیز می‌شوند. در مقابل، ۲۵ درصد از مشترکان خانگی، برق را بیش از الگوی تعیین‌شده مصرف می‌کنند که این گروه با وجود سهم کمتر در جمعیت (یک سوم مشترکان کم مصرف)، ۴۸ درصد کل برق خانگی را به خود اختصاص داده‌اند که تقریبا معادل کل مشترکان کم مصرف است.

بررسی دقیق‌تر این گروه نشان می‌دهد که ۱۵ درصد از این مشترکان، میزان مصرفی تا ۱,۵ برابر الگو دارند و در مجموع ۱۸ درصد کل برق خانگی را استفاده می‌کنند. همچنین ۸ درصد از مشترکان بین ۱,۵ تا ۲,۵ برابر الگو برق مصرف می‌کنند که سهم آنها از کل مصرف، ۲۰ درصد است.

در این میان، تنها ۲ درصد از مشترکان خانگی با مصرف بیش از ۲,۵ برابر الگو، به تنهایی ۱۰ درصد از مصرف برق بخش خانگی را به خود اختصاص داده‌اند، آماری که نشان دهنده توزیع نامتعادل مصرف برق و نقش مشترکان پرمصرف در افزایش بار شبکه است.

وزارت نیرو به منظور مدیریت بهتر مصرف برق و کاهش فشار بر شبکه، و در راستای اجرای قانون مانع زدایی از توسعه صنعت برق و برنامه هفتم توسعه بهای انرژی برق را به‌صورت پلکانی افزایش می‌دهد.

در این نظام تعرفه‌ای، مشترکانی که مصرف آنها بیش از ۲,۵ برابر الگو است، هزینه‌ای تا ۴۰ برابر بیشتر از مشترکان کم‌مصرف پرداخت می‌کنند. این دستور کار با هدف ایجاد انگیزه برای اصلاح الگوی مصرف و کاهش وابستگی به شبکه برق تدوین شده است و مشترکان پرمصرف تشویق می‌شوند تا بخشی از برق مصرفی خود را از طریق انرژی خورشیدی تأمین کنند، امری که در درازمدت می‌تواند به کاهش فشار بر زیرساخت‌های تولید و توزیع برق منجر شود.

مستند به این گزارش یکی از عوامل اصلی افزایش مصرف برق در فصل تابستان، استفاده گسترده از وسایل سرمایشی است و در فصل گرم بیش از ۳۰ هزار مگاوات بار بیشتر (بیش از ۶۰ درصد کل مصرف برق کشور در فصل سرد) را وارد شبکه برق کشور می‌کند. مطالعات مشاوران تخصصی نشان داده است که بهینه‌سازی تجهیزات و مدیریت صحیح مصرف، می‌تواند تا ۵۰ درصد از میزان برق مصرفی این وسایل بکاهد.

این موضوع بر اهمیت استفاده از دستگاه‌های کم‌مصرف، استانداردسازی سیستم‌های سرمایشی و فرهنگ‌سازی در زمینه مدیریت مصرف تأکید دارد. علاوه بر سیاست‌های مربوط به مصرف خانگی، دولت گام‌های مهمی در جهت توسعه انرژی‌های تجدیدپذیر برداشته است. براساس قانون، دستگاه‌های دولتی موظف شده‌اند سالانه ۵ درصد از برق مصرفی خود را از منابع تجدیدپذیر تأمین کنند و این رقم طی چهار سال باید به ۲۰ درصد افزایش یابد.

در صورتی که این الزام اجرایی نشود، میزان برق مصرفی آنها با بالاترین نرخ بازار بورس انرژی محاسبه خواهد شد که هزینه‌های بالاتری برای نهادهای دولتی در پی دارد. ازسوی دیگر، صنایع نیز ملزم شده‌اند که طی پنج سال، سالانه یک درصد از برق مصرفی خود را از منابع تجدیدپذیر تأمین کنند تا این رقم در پایان دوره به ۵ درصد برسد. همچنین صنایع انرژی بر مکلف هستند تا پایان سال ۱۴۰۴ نسبت به تکمیل و بهره‌برداری از نیروگاه‌های خود تامین اقدام کنند که این گام مهم نیز در کاهش بار تحمیلی به شبکه سراسری خصوصا در فصل گرم نقش تعیین‌کننده خواهد داشت.

پیش بینی می‌شود با انجام اقداماتی که مورد اشاره قرار گرفت در فصل گرم سال جدید و سال‌های آینده ضریب پایداری شبکه برق کشور افزایش یابد و در کنار آن عدالت در توزیع یارانه انرژی برق نیز بیش از پیش محقق شود.

عقبگرد قیمت طلا و ارز در بازار در پی دریافت اخبار مثبت از توافق برای مذاکرات

قیمت‌ها در بازار طلا و سکه روز گذشته و همزمان با پایان تعطیلات با کاهش محسوس همراه شده است؛ در همین حال فعالان بازار طلا معتقداند سکه در مقابل ریزش قیمت‌ها مقاومت می‌کند ولی در نهایت مجبور به همراهی با سیر نزولی بازار خواهد شد.

بازار طلا و سکه درحالی معاملات هفته جدید را آغاز کرد که رکوردزنی طلای جهانی و نوسانات قیمت دلار در نیمه اول فروردین، قیمت طلای آبشده و سکه امامی را دستخوش تغییر کرد؛ روندی که در روزهای پایانی هفته گذشته تا حدودی از شدت آن کاسته شد و حال معامله‌گران با آغاز به کار رسمی بازارهای مالی، چشم به تغییر و تحولات قیمت‌ها دوخته‌اند.

قیمت جهانی طلا که روز پنجشنبه در پی سخنرانی دونالد ترامپ، رئیس‌جمهور آمریکا و اعلام تعرفه‌های جدید تا سطح ۳۱۶۵ دلار پیشروی کرد و رکورد زد، طی روز جمعه از سقف یاد شده فاصله گرفت و در محدوده ۳۱۴۰ دلار نوسان داد. قیمت این فلز گرانبها دیروز و در لحظه نگارش این گزارش، به کف کانال سه هزار دلار نزدیک شده است و در محدوده ۳۰۳۷ دلار قرار داشت.

محمد کشتی آرای، فعال صنف طلا و جواهر، درباره وضعیت بازار طلا و سکه گفت: در روزهای گذشته قیمت جهانی طلا تحت تأثیر شرایط اقتصادی و سیاسی دنیا تا ۳۱۴۸ دلار هم بالا رفته بود ولی بعد از اعلام تعرفه‌های آمریکا، برخلاف تصور قیمت جهانی طلا با کاهش ۱۱۰ دلاری همراه شد. وی با بیان اینکه کاهش طلای جهانی باعث آغاز سیرنزولی قیمت‌ها در بازار داخلی طلا و سکه از صبح شنبه شد، گفت: قیمت سکه تمام با ۱۰ میلیون تومان کاهش به ۹۴ میلیون تومان کاهش یافته است و هر گرم طلای ۱۸ عیار نیز که تا ۸ میلیون و ۳۵۰ هزار تومان افزایش یافته بود با ۵۰۰ هزار تومان کاهش به ۷ میلیون و ۸۵۰ هزار تومان رسید.

این فعال بازار طلا و جواهر ضمن اشاره به حباب ۱۵ میلیون تومانی سکه بهار آزادی گفت: پیش‌بینی می‌شود کاهش قیمت‌ها ادامه داشته باشد. هرچند بازار سکه نسبت به ریزش کمی مقاومت می‌کند ولی در ادامه معاملات قیمت انواع سکه نیز مجبور به همراهی با سیرنزولی بازار خواهد شد.

کشتی آرای با بیان اینکه قیمت طلای آبشده تا ۳۶ میلیون و ۵۰۰ هزار تومان بالارفته بود ولی الان به ۳۳ میلیون و ۹۰۰ هزار تومان کاهش یافته است، افزود: نیم سکه بهار آزادی نیز با ۴.۵ میلیون کاهش به ۶۱ میلیون تومان و ربع سکه نیز با ۳.۵ میلیون تومان کاهش به ۳۱ میلیون تومان رسید. وی تأکید کرد با توجه به کاهش قیمت‌ها در بازار و احتمال ریزش بیشتر قیمت‌ها، معاملات در بازار با احتیاط انجام می‌شوند.

همچنین در پی نوسانات جهانی و فشارهای سیاسی داخلی، قیمت دلار در بازار روندی کاهشی داشت. دلار در آغاز معاملات با کاهش بیش از ۱۰۰۰ تومانی به کانال ۱۰۳ هزار تومانی وارد شد. فعالان بازار ارز علت این کاهش را بلاتکلیفی در روند مذاکرات هسته‌ای و نیز بازگشت تقاضای جدید به بازار ارز پس از تعطیلات نوروزی می‌دانند.

معامله‌گران می‌گویند که سال ۱۴۰۴ برای بازارهای مالی از شنبه آغاز شده و این روزها حساس‌ترین زمان برای پیش‌بینی روند قیمت‌ها در بازار ارز و طلا است. تحلیل‌گران اقتصادی معتقدند که در صورت دریافت اخبار مثبت از مذاکرات و بهبود وضعیت سیاسی، قیمت دلار و دیگر ارزهای خارجی به‌طور قابل‌توجهی کاهش خواهند یافت.

در مرکز مبادله ارز و طلای ایران نیز بهای هر اسکناس دلار آمریکا به ۷۰ هزار و ۶۸۸ تومان رسید و هر حواله دلار نیز ۶۸ هزار و ۷۶۳ تومان فروخته شد که هیچ تغییری در نرخ اسکناس و حواله نسبت به روز پنجشنبه نداشت. همچنین در بازار معاملات اسکناس، هر یورو به ۷۷ هزار و ۸۵۷ تومان و حواله یورو ۷۵ هزار و ۷۳۶ تومان قیمتگذاری شد که نسبت به پنجشنبه در اسکناس هزار و ۲۹ تومان و در حواله هزار تومان افزایش داشت. گفتنی است هر دلار آمریکا در بازار آزاد نیز در محدوده ۱۰۳ هزار و ۵۰۰ تومان قیمتگذاری شد.

مدیرکل دفتر تجارت خارجی توانیر خبر داد:

۳ طرح تبادل برق با کشورهای همسایه در سال ۱۴۰۴

مدیرکل دفتر تجارت خارجی برق توانیر از ۳ طرح برای تبادل انرژی الکتریکی با کشورهای همسایه به منظور عبور از اوج بار ۱۴۰۴ خبر داد. به گزارش ایلنا، مهرداد اقلیمی، با اشاره به پروژه‌های تبادل انرژی الکتریکی با کشورهای همسایه گفت: در راستای عبور از اوج بار تابستان ۱۴۰۴ و توسعه زیرساخت‌های انتقال انرژی و گسترش همکاری‌های منطقه‌ای، اقدامات متعددی در زمینه تبادل انرژی الکتریکی با کشورهای همسایه در دست اجرا است.

وی از تکمیل خط انتقال برق سوم ۴۰۰ کیلوولت ایران-ارمنستان و پیگیری افزایش ۴۰۰ مگاوات واردات برق از این کشور در دوره اوج بار خبر داد و افزود: در راستای توسعه زیرساخت‌های انتقال انرژی، خط سوم انتقال برق ۴۰۰ کیلوولت ایران-ارمنستان تا مرز ایران احداث شده و بخش خارجی پروژه توسط پیمانکار ایرانی از محل تسهیلات بانک توسعه صادرات ایران درحال اجرا است. در این زمینه، اقدامات لازم از جمله تسریع در تکمیل بخش خارجی پروژه، نهایی سازی توافقات جهت افزایش ۴۰۰ مگاوات واردات برق در دوره اوج بار و تدوین برنامه نظارتی برای تکمیل پروژه در موعد مقرر در دستور کار قرار دارد.

اقلیمی ادامه داد: مذاکرات با جمهوری آذربایجان جهت واردات ۱۴۰ مگاوات برق در تابستان ۱۴۰۴ و نیز برای عقد الحاقیه جدید جهت واردات برق در تابستان ۲۰۲۵ درحال پیگیری است. طرف آذری همچنین از پیشنهاد برگزاری جلسه حضوری در باکو برای بررسی اتصال شبکه‌های برق ایران، آذربایجان و روسیه استقبال کرده است. در این خصوص، ادامه مذاکرات برای نهایی سازی الحاقیه ۲۰۲۵، هماهنگی جهت برگزاری جلسه حضوری در باکو، ارزیابی ظرفیت‌های فنی و تسریع روند عملیاتی سازی توافقات از جمله اقدامات ضروری و در دست اقدام هستند.

مدیرکل دفتر تجارت خارجی برق توانیر، هماهنگی با ترکیه جهت تبادل انرژی الکتریکی از طریق سیستم Back to Back و برنامه‌ریزی جهت تبادل تا ۳۰۰ مگاوات در تابستان ۱۴۰۴ را دیگر طرح تبادل برق با همسایگان عنوان و تصریح کرد: در جهت تبادل انرژی الکتریکی با ترکیه، بهره‌برداری آزمایشی از پست HVDC BTB وان با موفقیت به پایان رسیده و موافقتنامه بهره‌برداری از خطوط ارتباطی میان دو کشور به امضا رسیده است. با این حال، علیرغم اعلام آمادگی شرکت توانیر جهت آغاز تجارت برق و تعیین کارگزار برای شروع تبادلات از سمت ایران، طرف ترک در تعیین تخصیص ظرفیت تعلل کرده و خواستار پرداخت هزینه‌های ایستگاه HVDC وان ازسوی ایران است که تاکنون مورد پذیرش قرار نگرفته است. برای رفع این موانع، مذاکرات با طرف ترک برای تعیین ظرفیت تخصیصی و حل اختلافات مربوط به هزینه‌های سرمایه‌گذاری ادامه دارد. همچنین، مذاکرات در جهت دریافت پاسخ ترکیه و انتخاب کارگزار مناسب و ایجاد زیرساختهای اجرایی برای آغاز تبادلات در دستور کار قرار دارد.

جنگ تعرفه‌ای ترامپ

اقتصاد آمریکا به کدام سو می‌رود؟

جنگ تعرفه‌ای ترامپ، تبعات قابل توجهی برای اقتصاد آمریکا خواهد داشت که یکی از آن‌ها افزایش میانگین قیمت خودروهای خارجی از ۲۵ هزار دلار به ۴۰ هزار دلار در این کشور و افزایش ۴ تا ۵ هزار دلاری قیمت خودروهای ساخت آمریکا است.

به گزارش خبرگزاری تسنیم، دونالد ترامپ، رئیس جمهوری آمریکا روز چهارشنبه به وقت محلی برابر با دوم آوریل ۲۰۲۵ (۱۳ فروردین ماه ۱۴۰۴) درحالیکه تمام اعضای دولتش به همراه چندین سناتور و چهره‌های ارشد سیاسی آمریکا مقابل او نشسته اند، مراسم اعلام تعرفه‌های جدید بر واردات کالا به ایالات متحده آمریکا را در باغ رز کاخ سفید، پس از بسته شدن بازارهای مالی این کشور آغاز کرد.

رئیس جمهوری آمریکا در اظهاراتش با دفاع از جنگ تعرفه‌های خود گفت: از این پس کشورهای خارجی، موظف خواهند شد برای امتیاز دسترسی به بازار آمریکا که بزرگترین بازار جهان است، هزینه بپردازند. همه روسای جمهور خارجی، نخست وزیران، پادشاهان، ملکه‌ها، سفیران و سایر مقامات بزودی با آمریکا تماس خواهند گرفت تا درخواست معافیت از این تعرفه‌ها را مطرح کنند.

تعرفه‌های تجاری دولت ترامپ براساس اصل «تقابل» طراحی شده‌اند، که هدف آن ایجاد تعادل در تجارت بین ایالات متحده و کشورهای دیگر بوده است. این تعرفه‌ها با محاسبه کسری تجاری آمریکا با هر کشور و تقسیم آن بر کل کالاهای واردشده از آن کشور تعیین می‌شدند. سپس درصد به‌دست‌آمده نصف شده و به‌عنوان نرخ تعرفه اعلام شده است.

در واقع به بیان ساده، کشورهایی که نسبت به ایالات متحده تراز تجاری مثبت دارند، از این به بعد کالاهای صادراتی آن‌ها تعرفه بالاتری خواهند داشت تا به این طریق یا مجبور به واردات بیشتر از آمریکا شوند یا صادراتشان به این کشور محدودتر شود.

بازار بورس آمریکا روز پنجشنبه در پی شوک ناشی از تعرفه‌های ترامپ سقوط سنگینی را تجربه کرد. وال‌استریت بدترین روز معاملاتی خود را از زمان همه‌گیری کرونا در سال ۲۰۲۰ پشت سر گذاشت. همزمان، ترامپ روز پنجشنبه از آمادگی خود برای مذاکره درباره تعرفه‌های اعلام‌شده خبر داد.

شاخص S&P ۵۰۰ طی تنها دو روز نزدیک بیش از ۱۰ درصد سقوط کرده که منجر به کاهش ۵,۳ تریلیون دلاری ارزش بازار شده است. گفتنی است در پی فرمان تعرفه‌گذاری ترامپ، شاخص S&P ۵۰۰ از ۵۴,۶ تریلیون دلار در ۱۹ فوریه ۲۰۲۵ به ۴۵,۸ تریلیون دلار در ۵ آوریل ۲۰۲۵ سقوط کرد.

دونالد ترامپ بارها تأکید کرده که اعمال تعرفه‌های تجاری، نه‌تنها از مشاغل داخلی آمریکا حمایت می‌کند، بلکه به ایجاد فرصت‌های شغلی جدید در این کشور نیز کمک می‌نماید. به باور او، این سیاست علاوه بر تقویت اقتصاد ملی، درآمدهای مالیاتی دولت را نیز افزایش خواهد داد.

ترامپ در اظهارات خود عنوان کرده است: «با اجرای برنامه‌های من، کارگران آمریکایی دیگر نیازی به ترس از انتقال شغلشان به کشورهای دیگر ندارند. این بار، این رقبای خارجی هستند که باید نگران از دست دادن موقعیت‌های اقتصادی خود به سود آمریکا باشند.»

وی همچنین بر این نکته تأکید دارد که تعرفه‌هایی مانند موارد اعمال‌شده در سال ۲۰۱۸ بر واردات فولاد و آلومینیوم، علاوه بر منافع اقتصادی، امنیت ملی آمریکا را نیز تقویت می‌کنند؛ چرا که این صنایع نقش اساسی در پشتیبانی از بخش‌های دفاعی و صنعتی کشور ایفا می‌کنند. موضع تهاجمی ترامپ در برابر اتحادیه اروپا عمدتاً ناشی از نگرانی‌های او درباره کسری تجاری آمریکاست (یعنی وضعیتی که در آن ارزش واردات از صادرات پیشی می‌گیرد.)

او در این باره گفته است: «اروپایی‌ها خودروهای ساخت آمریکا را قبول ندارند، محصولات کشاورزی ما را رد می‌کنند و تقریباً هیچ کالایی از ما نمی‌خرند. در مقابل، ما حجم انبوهی از کالاهای آن‌ها- از خودرو گرفته تا مواد غذایی و محصولات کشاورزی- را وارد می‌کنیم.»

هزینه ۱۰۰ میلیارد دلاری در قبال درآمد ۶۰۰ میلیارد دلاری برای اقتصاد آمریکا

اگرچه تحلیل‌های مختلفی ازسوی کارشناسان در خصوص جنگ تعرفه‌ای که دونالد ترامپ راه انداخته، مطرح می‌شود اما به گفته کارشناسان اقتصادی کاخ سفید این جنگ تعرفه‌ای در بلند مدت منجر به تقویت تولید در آمریکا می‌شود. کارشناسان اقتصادی ترامپ معتقدند، اگرچه در کوتاه مدت تعرفه گذاری‌های دونالد ترامپ می‌تواند هزینه‌ای ۱۰۰ میلیارد دلاری برای ایالات متحده در یکسال ایجاد کند، اما درآمد عوارض گمرکی آن‌ها از این تعرفه‌ها، در سال به حدود ۶۰۰ میلیارد دلار افزایش خواهد یافت.

این درحالی است که طبق پیش بینی‌ها با این تعرفه گذاری‌ها شاخص بهای مصرف‌کننده (cpi) یا همان تورم، در کوتاه مدت افزایش پیدا می‌کند که البته این افزایش تورم را ترامپ، هزینه‌ای عنوان کرد که مردم آمریکا باید بهای آن را بپردازند. همانطور که اشاره شد، به گفته کارشناسان تورم مصرف‌کننده و تولیدکننده به دنبال جنگ تعرفه‌ای ترامپ در ایالات متحده حداقل در کوتاه مدت افزایش پیدا می‌کند.

به عنوان مثال یکی از کالاهایی که بر آن مالیات اعمال خواهد شد، خودروها و قطعات یدکی، دارو، مس و چوب‌های وارداتی هستند و افزون بر آن میانگین مالیات هم بر واردات فولاد و آلومینیوم افزایش و گسترش می‌یابد. برای نمونه بهای خودرویی از نوع هیوندای که ساخت کره جنوبی است و در بازار ایالات متحده نیز خودروی رایجی محسوب می‌شود به طور میانگین به ۲۴ هزار دلار می‌رسد و این درحالی است که پس از اعمال تعرفه‌های گمرکی ترامپ، متوسط قیمت این خودرو به طور میانگین به ۴۰ هزار دلار می‌رسد.

ازسویی دیگر خودروهایی که ساخت آمریکا هستند نیز از این عوارض‌ها به طور غیر مستقیم تأثیر خواهند پذیرفت و قیمت این خودروها نیز به دلیل افزایش هزینه قطعات وارداتیشان، با افزایش قیمت روبرو خواهند شد. میانگین افزایش مورد انتظار قیمت خودروهای داخلی بین ۴ تا ۵ هزار دلار است.

البته افزایش قیمت‌ها صرفا مربوط به کالاهای نهایی مانند خودرو نمی‌شود. چرا که افزایش قیمت کالایی به افزایش بهای تمام خدمات مرتبط با آن کالا خواهد شد. به عنوان مثال با افزایش قیمت خودرو، هزینه‌های بیمه و حمل و نقل نیز به طور کلی افزایش خواهد یافت. البته برخی تحلیلگران بر این باورند که قصد ترامپ از این تعرفه گذاری، آنقدر هم جدی نیست و وی بیشتر به دنبال کشاندن کشورهای صاحب صنعت به پای میز مذاکره برای گرفتن امتیازات تجاری از آن‌ها است.

به عنوان مثال کریستین لاگارد، رئیس بانک مرکزی اتحادیه اروپا، در اظهاراتی ابراز امیدواری کرد این طرح ترامپ، صرفا مانوری برای مذاکرات با شرکای تجاری باشد یا اینکه حداقل منجر به مذاکراتی شود و همگان با هم بنشینند تا برخی از این موانع را از بین ببرند.

جمهوری اسلامی

یکشنبه ۱۷ فروردین ۱۴۰۴ - ۷ شوال ۱۴۴۶ - ۶ آوریل ۲۰۲۵ - شماره ۱۳۰۵۷ - سال چهل و ششم

روزنامه سیاسی اجتماعی صبح
مدیر مسئول و سردبیر مسیح مهاجری
نشانی تهران - بهارستان - اول خیابان مجاهدین اسلام - روبروی مجلس شورای اسلامی
تلفن ۹-۷۷۶۴۴۴۲۰ کد پستی ۱۱۵۴۹۱۷۷۱۱ نمابر ۷۷۶۴۴۴۱۸
نشانی الکترونیکی روزنامه جمهوری اسلامی www.jepress.ir
نشانی پست الکترونیکی info@jepress.ir
چاپخانه روزنامه جمهوری اسلامی

ضیافت نور

امیر مؤمنان حضرت علی علیه‌السلام فرمودند:
اکرم الاخلاق السخاء و اعمها نفعا العدل
گرامی‌ترین خویها بخشندگی است و خویی که فایده‌اش عمومی‌تر و فراگیرتر می‌باشد، عدالت است.
غررالحکم، ح ۳۲۱۹

شهادت ۱۹۰۰۰ کودک در غزه

حماس اعلام کرد که ۱۹ هزار کودک در غزه از ابتدای تجاوزات رژیم صهیونیستی به این باریکه به شهادت رسیده‌اند.

به گزارش ایسنا، جنبش مقاومت اسلامی فلسطین (حماس) در بیانیه‌ای به مناسبت روز کودک فلسطینی تأکید کرد: جنایات اشغالگران علیه کودکان ما با گذر زمان فراموش نمی‌شود و ما خواستار مجازات سران آن هستیم.

براساس گزارش خبرگزاری فلسطینی «سما»، در این بیانیه همچنین آمده است، از آغاز تجاوزات رژیم صهیونیستی علیه نوار غزه حدود ۱۹ هزار کودک به شهادت رسیده و حدود ۳۹ هزار یکی از والدین یا هر دوی آن‌ها را از دست داده‌اند.

جنبش حماس در ادامه اعلام کرد، مصونیت از مجازات، اشغالگران را به تشدید جنایات خود علیه کودکان فلسطینی ترغیب می‌کند و این امر در سایه سهل‌انگاری جامعه جهانی صورت می‌گیرد.جنبش مقاومت اسلامی حماس از سازمان‌های حقوق بشری خواست تا مسئولیت خود را در برملا کردن جنایت‌های اشغالگران برعهده گرفته و اقدامی جدی در راستای حمایت و حفاظت از کودکان فلسطینی اتخاذ کنند.

شهادت ۶۰ نفر دیگر در غزه

وزارت بهداشت نوار غزه با اشاره به جنایت‌های جدید رژیم صهیونیستی در این منطقه اعلام کرد که شمار شهدا از آغاز عملیات «طوفان الاقصی» تاکنون به ۵۰ هزار و ۶۷۰ نفر رسید.وزارت بهداشت فلسطین اعلام کرد که طی ۲۴ ساعت گذشته، ۶۰ نفر در این منطقه شهید و ۱۶۲ نفر دیگر مجروح شدند.

طبق این گزارش، از زمان آغاز تجاوزهای جدید رژیم صهیونیستی علیه نوار غزه (۲۸ اسفند۱۴۰۳) تاکنون یکهزار و ۳۰۹ نفر شهید و سه هزار و ۱۸۴ نفر دیگر مجروح شدند.با احتساب این شهدا، شمار شهدای غزه از ۷ اکتبر ۲۰۲۳(۱۵ مهر۱۴۰۲) و همزمان با آغاز عملیات طوفان الاقصی تاکنون به ۵۰ هزار و ۶۶۹ نفر و شمار مجروحان هم به ۱۱۵ هزار و ۲۲۵ نفر رسید.

اخیرا آژانس امداد و کاریابی سازمان ملل برای آوارگان فلسطینی (آنروا) درباره وضعیت انسانی در نوار غزه اعلام کرد ۵۱ درصد از جمعیت غزه را کودکان تشکیل می‌دهند.

این آژانس هشدار داد که کودکان بیشترین قربانیان حملات هوایی رژیم صهیونیستی هستند و از زمان از سرگیری جنگ در ۱۸ مارس گذشته (۲۸ اسفند ۱۴۰۳) به طور میانگین روزانه ۱۰۰ کودک در غزه کشته یا زخمی شده‌اند.

پیام فوری حماس به نتانیاهو: جان اسرای اسرائیلی در خطر است

حماس ضمن هشدار درباره وضعیت نامساعد اسرای اسرائیلی در مناطق درگیری در نوار غزه، از تصمیم قاطع خود در قبال این اسرا خبر داد و نتانیاهو را مسئول عواقب تداوم بمباران این مناطق و کشته شدن احتمالی این اسرا دانست.«نیمی از اسرای زنده رژیم اشغالگر درست در مناطقی هستند که ارتش اشغالگر در روزهای اخیر خواستار تخلیه آن‌ها است». این را سخنگوی کتائب القسام شاخه نظامی حماس در روز جمعه اعلام کرد. ابوعبیده توضیح داد که کتائب القسّام تصمیم گرفته است که اسرای اسرائیلی حاضر در این مناطق را به دلیل خطرات وضعیت میدانی جا به جا نکند. درست است که این اسرا تحت تدابیر امنیتی شدید قرار دارند اما باز جانشان در خطر است و اگر دشمن به زندگی این اسرا اهمیت می‌دهد، باید فوراً برای انتقال یا آزادی آن‌ها مذاکره کند.

تأثیرات تعرفه‌های ترامپ بر اقتصاد جهانی

***انگلیس برای تشکیل ائتلاف بین‌المللی دست‌به‌کار شد**

هم‌زمان با تشدید نگرانی‌های جهانی از رکود اقتصادی ناشی از تعرفه‌های جدید «دونالد ترامپ» رئیس جمهوری آمریکا، دولت انگلیس تلاش‌هایی را برای تشکیل یک ائتلاف بین‌المللی با هدف مقابله با سیاست‌های جنجالی کاخ سفید و دفاع از نظم تجارت آزاد جهانی، آغاز کرده است.

به‌گزارش ایرنا، منابع نزدیک به دفتر نخست‌وزیر انگلیس اعلام کردند که « استارمر» طی روزهای آینده تماس‌هایی با رهبران کشورهای هم‌پیمان خواهد داشت تا از طریق تبادل اطلاعات و هماهنگی مشترک، از تشدید بحران اقتصادی ناشی از جنگ تجاری جلوگیری شود. بنا بر این گزارش، لندن در نظر دارد تا گروهی را مشابه ائتلاف حامیان اوکراین، برای حمایت از تجارت آزاد تشکیل داده و در همین چارچوب، نقش فعالی ایفا کند.

این تلاش‌ها درحالی صورت می‌گیرد که برآوردهای بانک دویچه آلمان نشان می‌دهد اعمال تعرفه‌های سنگین ازسوی رئیس‌جمهوری آمریکا می‌تواند بین ۵۰ تا ۱۰۰ هزار شغل در انگلیس را تهدید کرده و رشد اقتصادی این کشور را بین ۰٫۳ تا ۰٫۶ درصد کاهش دهد. به‌دنبال اعلام این تعرفه‌ها، بازارهای جهانی نیز به‌سرعت واکنش منفی نشان داده و حدود ۵ هزار میلیارد دلار از ارزش خود را از دست داده‌اند. شاخص بورس لندن (FTSE ۱۰۰) نیز بدترین سقوط خود از زمان همه‌گیری کرونا را تجربه کرده و ۵ درصد افت داشته است.

نخست‌وزیر انگلیس در تماس تلفنی با نخست‌وزیران ایتالیا و استرالیا بر ضرورت هماهنگی کشورهای هم‌فکر برای حفظ ثبات اقتصادی و امنیت جهانی تأکید کرده است. دفتر استارمر اعلام کرده که هدف از این تلاش‌ها، طراحی بسته‌های حمایتی اقتصادی، رفع موانع رشد و نوسازی زیرساخت‌ها با تمرکز بر منافع طبقه کارگر است.

دیوید لمی، وزیر امور خارجه انگلیس نیز که برای شرکت در نشست وزیران امور خارجه پیمان آتلانتیک شمالی (ناتو) به بروکسل سفر کرده بود، به خبرنگاران گفت: «دولت آمریکا با بازگشت به حمایت‌گرایی، اقتصاد خود را یک قرن به عقب برده است. ما در انگلیس همواره به تجارت آزاد معتقد بوده‌ایم و اقدامات یک‌جانبه‌ای از این دست در راستای منافع مردم هیچ کشوری نیست.» او تأکید کرد که انگلیس همه گزینه‌ها را روی میز دارد و همچنان درحال مذاکره برای رسیدن به یک توافق اقتصادی پایدار با واشنگتن است، اما «در اولویت، منافع ملی مردم انگلیس قرار دارد».

در این میان، برخی از تحلیلگران اقتصادی از احتمال ایجاد شکاف‌های تازه در روابط فراآتلانتیکی سخن گفته و هشدار داده‌اند که «ائتلاف جهانی علیه جنگ تجاری ترامپ» ممکن است با شکل‌گیری بلوک‌های مستقل در اروپا و آسیا همراه باشد. چتم‌هاوس، اندیشکده مشهور انگلیسی نیز در تحلیلی از این روند، خواستار «کاهش وابستگی تجاری اروپا به آمریکا» و «تمرکز بر بازارهای جایگزین» شده است.

قبلا، چین در پاسخ به تعرفه‌های آمریکا، عوارض تلافی‌جویانه ۳۴ درصدی بر کالاهای آمریکایی وضع کرد؛ اقدامی که به نگرانی‌ها درباره آغاز جنگ تجاری میان دو ابرقدرت اقتصادی جهان دامن زده و به باور بسیاری از ناظران، دیگر کشورها از جمله انگلیس را در میانه این جنگ در معرض آسیب قرار داده است.

در واکنش به این تحولات، برخی مقام‌های حزب کارگر خواستار تشکیل یک ائتلاف جهانی مانند آنچه در دوران گوردون براون برای مقابله با بحران مالی انجام شد، شده‌اند. استورات وود، مشاور نخست‌وزیر سابق انگلیس، تأکید کرد: «این بحران، فقط تهدید رکود نیست؛ بلکه تهدیدی علیه نظم اقتصادی جهانی است.»

به باور کارشناسان، در صورتی که دولت آمریکا بر مسیر تنش‌آفرین تعرفه‌ای خود پافشاری کند، انگلیس ناگزیر خواهد بود به سمت همراهی با ائتلاف‌های چندجانبه گام بردارد تا از منافع اقتصادی خود صیانت کند؛ ائتلافی که لندن تلاش خواهد کرد تا در آن نه‌فقط به‌عنوان یک عضو، بلکه به‌عنوان بازیگری مؤثر، فعال و هماهنگ‌کننده نقشی محوری ایفا کند.

حمله روسیه به محل نشست فرماندهان اوکراینی و مستشاران غربی

روسها اعلام کردند که محل تجمع فرماندهان اوکراینی و افسران غربی را هدف قرار داده‌اند.

به گزارش خبرگزاری مهر به نقل از روسیاالیوم، روسها اعلام کردند که محل تجمع فرماندهان اوکراینی را هدف قرار داده‌اند.

وزارت دفاع روسیه اعلام کرد که در جریان هدف قرار دادن محل نشست فرماندهان اوکراینی و افسران غربی در « کریفیه ری » ۸۵ نفر از پا درآمده‌اند.

این درحالی است که منابع اوکراین اعلام کردند که اصابت یک موشک بالستیک روسیه به شهر « کریفیه ری » ۱۸ کشته و بیش از ۶۰ زخمی بر جای گذاشت. به گزارش خبرگزاری فرانسه، «اولکساندر ویلکول» رئیس اداره نظامی "کریوی ریه "گفت که این حمله عصر جمعه رخ داد. «سرگئی لیساک» فرماندار منطقه «دنیپروپتروفسک» نیز گفت که سه تن از کشته‌ها کودکان هستند و آمار تلفات همچنان رو به افزایش است.

کریفیه ری در منطقه دنیپروپتروفسک در مرکز اوکراین واقع شده و زادگاه ولودیمیر زلنسکی رئیس‌جمهور این کشور است. این شهر حدود ۶۰ کیلومتر با خط مقدم جنگ فاصله دارد و مرتبا هدف حملات موشکی و پهپادی قرار گرفته است.

همچنین ۶۱ نفر دیگر نیز در حمله روسیه مجروح شدند، که از این میان ۴۰ نفر در بیمارستان بستری شدند و ۱۹ تن از بستری‌شدگان از جمله دو کودوک در وضعیت بحرانی قرار دارند.

«اولکساندر ویکول» رئیس شورای دفاعی شهر گفت: «این اقدام هرگز بخشیده نمی‌شود و یاد خاطره قربانیان این حمله جاودان خواهدبود». شهر کریفیه ری، زادگان «ولودیمیر زلنسکی» رئیس‌جمهور اوکراین است.

حمله به کریفیه ری درحالی رخ داد که چهارشنبه نیز یک موشک بالستیک روسیه به این شهر اصابت کرد که در نتیجه آن چهار تن کشته و بیش از ۲۴ تن زخمی شدند.

این حملات مرگبار در شرایطی است که دونالد ترامپ رئیس‌جمهور آمریکا تلاش‌هایی را برای آتش‌بس میان روسیه و اوکراین آغاز کرده و طرحی به منظور برقراری آتش‌بس ۳۰ روزه ارائه کرده است.

مسکو پیشنهاد آتش‌بس بدون قید و شرط را رد کرده است. هر دو طرف با توقف محدود حملات به زیرساخت‌های انرژی موافقت کرده‌اند، اما یکدیگر را به نقض توافق متهم می‌کنند.مارکو روبیو وزیر خارجه آمریکا که در مذاکرات با مقام‌های روسیه درباره اوکراین شرکت داشته است، اعلام کرد که دونالد ترامپ رئیس‌جمهور آمریکا در دام مذاکرات بی‌فرجام با مسکو نمی‌افتد.

وی جمعه گفت: ما به‌زودی، در عرض چند هفته، نه چند ماه، متوجه خواهیم شد که آیا روسیه در مورد صلح جدی است یا خیر.ازسوی دیگر، دیوید لمی وزیر خارجه انگلیس گفت: پوتین همچنان مسأله را به طور مبهم پیش می‌برد و تصمیم‌گیری را به تاخیر می‌اندازد. او اکنون می‌تواند آتش‌بس را بپذیرد. اما در عوض، به بمباران اوکراین و تامین کنندگان انرژی ادامه می‌دهد.

گزارشگر سازمان ملل متحد:

آنچه در غزه می‌گذرد جنگ نیست بلکه کشتار جمعی است

گزارشگر سازمان ملل متحد گفت که آنچه در غزه می‌گذرد جنگ نیست بلکه کشتار جمعی است و از جان فلسطینی‌ها هیچ حمایتی نمی‌شود.

به گزارش خبرگزاری مهر، فرانچسکا آلبانزه گزارشگر سازمان ملل متحد در امور حقوق بشر در سرزمین‌های فلسطینی به شبکه الجزیره گفت: آنچه در غزه می‌گذرد جنگ نیست بلکه کشتار جمعی است و در آنجا از جان فلسطینی‌ها هیچ حمایتی نمی‌شود.

وی افزود: شواهد مربوط به قتل امدادرسانان در نوار غزه به دست نظامیان اسرائیلی، پنهان شده است.آلبانزه تأکید کرد: ارتش اسرائیل هیچ گونه محدودیت یا ضوابطی برای کشتن فلسطینی‌ها در غزه قائل نیست.

گزارشگر سازمان ملل بیان کرد: سران کشورهای غربی ادعا می‌کنند از غیرنظامیان حمایت می‌کنند ولی در عمل برای بنیامین نتانیاهو فرش قرمز پهن کرده‌اند. سران غرب نتانیاهو را از حمایت از قانون بین‌المللی یا حمایت از فلسطینی‌ها مهم‌تر می‌دانند. وی افزود، آزادی‌ها در غرب لگدمال می‌شود و باید انقلابی علیه نظامی که آزادی‌ها و شهروندان را لگدمال می‌کند، روی دهد.

ماورای اخبار

تلاش آمریکا و رژیم صهیونیستی برای ایجاد باشگاهی با عضویت کشورهای سازشگر

وزیر انرژی رژیم صهیونیستی با همتای آمریکایی خود درباره ایجاد یک باشگاه انرژی با حضور کشورهایی که توافقنامه‌های عادی‌سازی را امضا کردند، گفتگو کرد.

به گزارش خبرگزاری «معا» فلسطین، «الی کوهن» وزیر انرژی رژیم صهیونیستی در سفری که به واشنگتن داشت، با «کریس رایت» همتای آمریکایی خود درباره ایجاد یک باشگاه انرژی برای کشورهایی که توافقنامه‌های عادی‌سازی روابط را امضا کردند، گفت‌وگو کرد.کوهن اظهار کرد: با رایت درباره ایجاد مجمعی منطقه‌ای برای وزرای انرژی «اسرائیل»، قبرس و یونان به رهبری آمریکا جهت حمایت از پروژه‌هایی برای تقویت ثبات و شکوفایی در خاورمیانه نیز صحبت کردیم.

وزیر انرژی رژیم صهیونیستی در حساب کاربری خود نوشت: با کریس رایت، همتای آمریکایی‌ام درباره توسعه پروژه‌های مشترک انرژی و ظرفیت‌های حوزه انرژی برای توسعه توافقنامه‌های صلح در خاورمیانه گفت‌وگو کردم.او در ادامه نوشت: طرحی را برای توسعه زیرساخت‌های منطقه‌ای ارائه کردم که با آن اسرائیل پل انرژی میان شرق و غرب می‌شود و در اقتصاد جهانی نقش مؤثری پیدا می‌کند و جایگاه منطقه‌ای آن تقویت می‌شود.

فتوای اتحادیه جهانی علمای مسلمان در حمایت از غزه:

جهاد علیه رژیم صهیونیستی واجب عینی است

اتحادیه جهانی علمای مسلمان درباره وجوب جهاد در حمایت از غزه فتوا صادر و تأکید کرد جهاد علیه رژیم صهیونیستی و مزدوران و نظامیانی که با آن در سرزمین‌های اشغالی در نسل‌کشی مردم غزه شریک‌اند، واجب عینی است.

به گزارش ایرنا به نقل از مرکز اطلاع‌رسانی فلسطین، کمیته اجتهاد و فتوا در اتحادیه جهانی علمای مسلمان با ابراز تاسف و اندوه از ادامه جنایات و نسل‌کشی رژیم صهیونیستی در غزه تحت حمایت آمریکا و در سایه سکوت جامعه جهانی و کشورهای اسلامی و عربی، احکام شرعی مرتبط با این فاجعه ادامه‌دار را در راستای ادای امانتی که خداوند بر دوش علما گذاشته، به قرار زیر بیان کرد:

۱. وجوب جهاد: با تأکید بر فتاوای قبلی، جهاد علیه رژیم صهیونیستی و مزدوران و نظامیانی که با آن در سرزمین‌های اشغالی در نسل‌کشی مردم غزه شریک‌اند، واجب عینی است؛ ابتدا بر مردم فلسطین، سپس کشورهای هم‌مرز مانند مصر، اردن و لبنان و بعد همه کشورهای اسلامی واجب خواهد بود.

۲. حرام بودن کمک به دشمن: کمک به دشمن کافر در کشتار مسلمانان غزه به هر شکلی حرام است؛ از فروش سلاح گرفته تا اجازه عبور از کانال سوئز، باب‌المندب، تنگه هرمز یا هر مسیر دریایی، زمینی یا هوایی دیگر.

۳. حرمت تأمین سوخت، غذا و نیازها: تأمین نفت، گاز، مواد غذایی و هرگونه کالایی که در جنگ علیه غزه به کار رود حرام است. کسی که از روی محبت به رژیم صهیونیستی یا دشمنی با مقاومت اسلامی این کار را کند، مرتد محسوب می‌شود.

۴. ضرورت ایجاد پیمان نظامی اسلامی: کشورهای اسلامی باید یک اتحاد نظامی فوری و یکپارچه برای دفاع از سرزمین‌های اسلامی و مردم خود تشکیل دهند.

۵. بازنگری در پیمان‌ها با رژیم صهیونیستی: کشورهای اسلامی که با رژیم اشغالگر پیمان دارند باید آن‌ها را بازنگری کرده و در صورت نقض تعهدات ازسوی این رژیم، موضعی قاطع اتخاذ کنند.

۶. وجوب جهاد مالی: بر ثروتمندان واجب است که از مال خود (نه فقط زکات) در راه تجهیز مجاهدان و حمایت از خانواده‌های شهدا انفاق کنند.

۷. تحریم عادی‌سازی روابط با رژیم صهیونیستی: هرگونه رابطه با رژیم اشغالگر حرام است و بر کشورهای اسلامی که عادی‌سازی کرده‌اند واجب است روابط خود را قطع کنند.

۸. وظیفه علما: علما وظیفه دارند سکوت را بشکنند، وجوب جهاد علیه رژیم اشغالگر را اعلام کرده و بر حاکمان و ارتش‌ها برای انجام وظایف دینی و تاریخی‌شان فشار آورند.

۹. وجوب تحریم کامل: تحریم سیاسی (قطع روابط دیپلماتیک)، اقتصادی (تحریم خرید تجهیزات از دشمن)، فرهنگی و علمی لازم است و باید سرمایه‌گذاری در شرکت‌های سازنده شهرک‌های صهیونیستی متوقف شود.

۱۰. فراخوان به دولت آمریکا: خطاب قرار دادن دولت ترامپ که وعده حمایت از غزه را داده بود، و دعوت از مسلمانان آمریکا برای اعمال فشار سیاسی بر دولت‌شان.

۱۱. ادامه تحریم شرکت‌های حامی رژیم صهیونیستی: این کار تأثیرگذار بوده و باید تداوم یابد، خصوصاً علیه کشورهایی که مستقیماً به رژیم سلاح می‌دهند.

۱۲. حمایت مردمی: مسلمانان باید به هر شکل ممکن نیازهای غذایی، دارویی و سوختی مردم غزه را فراهم کنند. اگر دولت‌ها مانع شوند، اطاعت از خدا در حمایت از مظلومان بر اطاعت از آن‌ها مقدم است.

۱۳. وحدت مسلمانان: اکنون بیش از هر زمان دیگر وحدت مسلمانان، کنار گذاشتن اختلافات، وحدت گروه‌های فلسطینی، دولت‌ها و نهادهای اسلامی واجب است.

۱۴. دعا برای غزه: مردم باید در نمازها، به‌ویژه در نوافل و واجبات، برای پیروزی مردم غزه دعا کرده و در همه حالات از خداوند یاری بطلبند.

۱۵. تشکر از حامیان مردم غزه: در پایان نیز از کشورها، نهادها، افراد و حتی یهودیانی که از مردم غزه حمایت کرده‌اند، تشکر شده است.

جهان و رسانه

سی ان ان: تعرفه‌های ترامپ یک قتل‌عام مالی است

شبکه تلویزیونی سی ان ان در مطلبی با اشاره به پیامدهای گسترده تعرفه‌های وضع شده ازسوی دونالد ترامپ، آن را یک «قتل‌عام مالی» توصیف کرد که دلیل آن نه بلایای طبیعی و همه گیری‌ها که ناشی از خواست رئیس‌جمهوری آمریکا است.

به گزارش این رسانه آمریکایی، پس از شوکی که به بازارهای سهام وارد شد، وقت آن است که این پرسش را مطرح کنیم «آیا ترامپ به طور کامل عواقب رگباری تعرفه‌های خود را درک می‌کند یا خیر؟»ترامپ روز پنجشنبه و یک روز پس از اعلام «روز آزادی» به خبرنگاران گفت: «فکر می‌کنم خیلی خوب پیش می‌رود». وی سپس با تشبیه تصمیم خود برای اقتصاد آمریکا به جراحی، گفت: «وضع بیمار رو به بهبودی است. ما هرگز چنین چیزی را ندیده‌ایم. بازارها رونق خواهند گرفت. سهام رونق خواهد گرفت. کشور رونق خواهد گرفت».

اما درحالیکه هرج و مرج سراسر کره زمین را فراگرفته و از سالمندان آمریکایی تا سرمایه گذاران داخلی و خارجی که نگران عواقب فراگیر این تصمیم هستند، جی دی ونس معاون رئیس جمهوری گفت: «احساس خوبی داریم. ببینید، من رک و پوست کنده بگویم، فکر می‌کردم که این تصمیم از جهاتی باعث بدتر شدن وضعیت بازارها شود، زیرا این یک گذار بزرگ است».

سی ان ان در ادامه آورده است: اما لاف زنی‌های دولت واشنگتن در عمل چیز دیگری را ثابت کرد؛ وال استریت بدترین روزهای پنج سال گذشته را تجربه می‌کند و ۲٫۵ تریلیون دلار از سهام برتر «اس‌اند پی ۵۰۰» ظرف یک روز از بین رفت. به نوشته سی ان ان، این یک «قتل عام مالی» است که دلیل آن نه بلایای طبیعی و همه گیری، که نتیجه یک انتخاب آگاهانه ازسوی رئیس‌جمهوری آمریکا است.

به دنبال وضع تعرفه ۳۴ درصدی بر چین، پکن به سرعت در اقدامی تلافی جویانه ۳۴ درصد تعرفه بر کالاهای وارداتی از ایالات متحده وضع کرد و در نتیجه روز جمعه بار دیگر شاهد سقوط سهام در بازار آمریکا بودیم.

ترامپ پس از اعلام تصمیم چین در پلتفرم «تروث سوشال» (رسانه متعلق به خود) نوشت: «چین اشتباه بازی کرد، آنها وحشت کردند، تنها کاری که اصلا نباید انجام می‌دادند».

نویسنده این مطلب سپس با بیان اینکه در پی این تصمیم، نشانه‌های سردرگمی در مورد استراتژی کاخ سفید وجود دارد، استدلال کرده است: وضعیت کنونی بازار تنها چند هفته پس از آن رخ می‌دهد که سهام در بازار آمریکا پس از رفتن جو بایدن و تحویل آن به ترامپ در بالاترین سطح، غوغا می‌کرد.

سی ان ان همچنین با اشاره به اظهارات ترامپ پس از اعلام روز آزادی مبنی بر اینکه تعرفه‌ها قدرت چانه زنی بسیاری به واشنگتن می‌دهد، آورده است: به نظر می‌رسد هاوارد لاتنیک وزیر بازرگانی دولت ترامپ در پاسخ به نگرانی‌ها جور دیگری فکر می‌کند. وی در این خصوص به خبرنگاران گفت: «رئیس جمهور قرار نیست عقب‌نشینی کند» و پیتر ناوارو مشاور ارشد ترامپ نیز در گفت‌وگو با فاکس نیوز تأکید کرد که این یک مذاکره نیست.

نویسنده با اشاره به همین موارد، این پیام‌ها را متناقض دانسته و معتقد است که این امر منجر به طرح پرسش‌هایی در مورد تأثیر تعرفه‌ها بر صلاحیت خروج از بحران اقتصادی می‌شود.

پیتر تاچمن تاجر کهنه کار وال استریت در این زمینه به سی ان ان گفت: فرمولی که آنها استفاده کردند منطقی نیست و میلیاردها و تریلیون‌ها دلار روزانه از بازار حذف می‌شود. این چیزی جز خون در خیابان‌ها ندارد.

به باور کارشناسان مالی، افزایش دردناک قیمت کالاهای مصرفی و بالارفتن مجدد تورم تنها یکی از نخستین پیامدهای تعرفه‌های ترامپ است که تنها پنج ماه پس از پیروزی وی در انتخابات ریاست جمهوری شاهدش خواهیم بود.

سی ان ان یادآور شده است که چنانچه بحران بازارها به رکود تبدیل شود و اگر درد موقتی که مقامات کاخ سفید می‌گویند راه را برای عصر طلایی اقتصادی جدید هموار می‌کند، به طول انجامد، ترامپ ممکن است با آزمون سختی روبرو باشد. بنابراین روزهای آینده مشخص می‌شود که آیا رئیس جمهوری و حامیانش مایلند هزینه‌های اقتصادی و سیاسی قابل توجهی برای به ثمر رساندن وعده‌های انتخاباتی خود بپردازند یا خیر. نویسنده با اشاره به در راه بودن انتخابات میان دوره‌ای آمریکا در نوامبر ۲۰۲۶، این رای گیری را متاثر از اعمال تعرفه دانسته است.

کریستن سالتیس اندرسن استراتژیست جمهوری خواه در خصوص تعرفه‌های اعلام شده ترامپ به سی ان ان گفت: «چالشی که این تعرفه‌ها ایجاد می‌کند این است که تقریبا به طور قطع هزینه‌های زندگی آمریکایی‌ها دستکم در کوتاه مدت افزایش می‌یابد».وی تشریح کرد: «دونالد ترامپ می‌خواهد همه در ازای برخی منافع بلندمدت، کمی درد کوتاه‌مدت را تحمل کنند. این امر ممکن است برای برخی خوب باشد اما برای بسیاری از رای دهندگان بسیار سخت است».

سی ان ان در پایان با بیان اینکه پیش‌بینی نادرست ترامپ و حامیانش از نتایج تعرفه‌ها بر اقتصاد آمریکا می‌تواند سبب قطع اعتماد مردم ایالات متحده به رئیس جمهوری شود و می‌تواند مانند تله‌ای برای کاخ سفید باشد، یادآور شده است: اصرار لیندون جانسون رئیس‌جمهوری وقت آمریکا بر گسترش جنگ در ویتنام، انکار جورج دبلیو بوش از پیامدهای جنگ در عراق و اصرار جو بایدن بر موفقیت آمیز خواندن خروج آشفته از افغانستان، همه از این دست پیش بینی‌های نادرست بودند.