جمهوری اسلامی

یکشنبه ۱۷ تیر ۱۴۰۳ - ۱ محرم ۱۴۴۶ - ۷ جولای ۲۰۲۴ - شماره ۱۲۸۵۲ - سال چهل و ششم - ۱۲ صفحه - ۱۰۰۰۰ تومان

ساعات شرعی : اذان ظهر ۱۲/۰۹ ـ اذان مغرب ۱۹/۴۴ ـ اذان صبح ۳/۱۰ - طلوع آفتاب ۴/۵۵

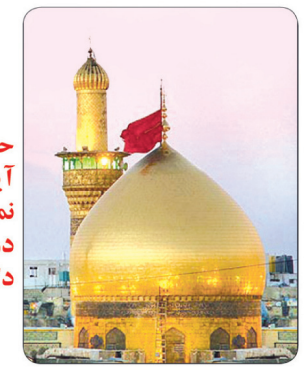

حضرت امام حسین علیه‌السلام:
آیا نمی‌بینید که ستمگران به «حق» عمل نمی‌کنند و از «باطل» کناره نمی‌گیرند؟ در چنین وضعی هر انسان مؤمن حق دارد آرزوی مرگ و لقای الهی کند

عضو هیأت مدیره انجمن صنایع خوراک دام و طیور:

سیاست نادرست وزارت جهاد کشاورزی باعث کاهش دام کشور شد

صفحه۱۱

دکتر مسعود پزشکیان نهمین رئیس جمهور ایران شد

پزشکیان خطاب به مردم:

تنهایم نگذارید

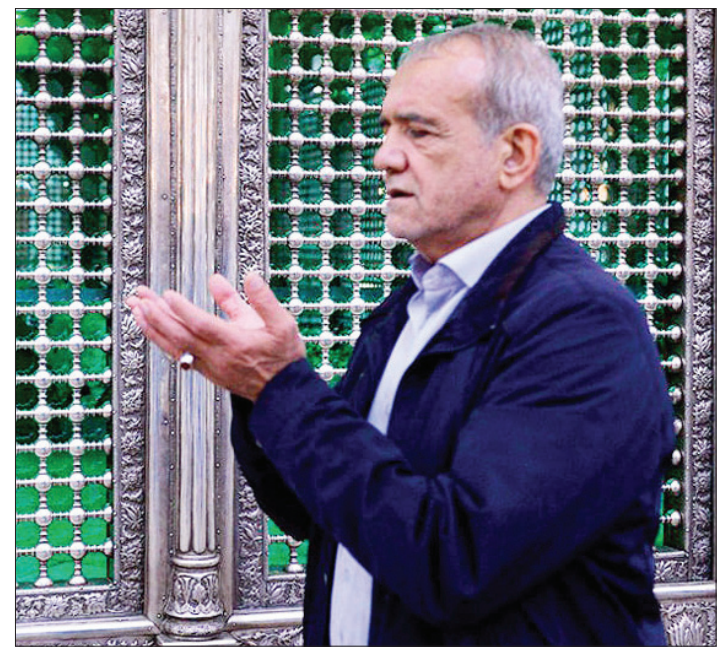

دکتر مسعود پزشکیان رئیس جمهور منتخب روز گذشته با حضور در حرم امام خمینی با آرمان‌های بنیانگذار جمهوری اسلامی ایران تجدید میثاق کرد

ستاد انتخابات کشور میزان مشارکت در مرحله دوم انتخابات ریاست جمهوری را ۴۹٫۸ درصد اعلام کرد

دکتر مسعود پزشکیان رئیس جمهور منتخب: مردم عزیز ایران انتخابات تمام شد و این تازه آغاز همراهی ماست. مسیر دشوار پیش رو جز با همراهی، همدلی و اعتماد شما هموار نخواهد شد. دستم را به سوی شما دراز می‌کنم و به شرافتم سوگند می‌خورم که در این راه تنهایتان نخواهم گذاشت؛ تنهایم نگذارید

وزیر کشور: انتخابات با کمال سلامت و مشارکت ۳۰ میلیونی برگزار شد

واکنش مثبت بازارهای مالی به اعلام نتیجه انتخابات ریاست جمهوری چهاردهم

تبریک رهبر انقلاب به ملت و رئیس جمهور منتخب به مناسبت انتخابات ریاست جمهوری چهاردهم:

رفتارهای رقابتی انتخابات به هنجارهای رفاقتی تبدیل شود

صفحه۳

طالبان یک مسجد شیعیان را در کابل تعطیل کرد

صفحه۱۲

پیام‌های تبریک شخصیت و مقامات داخلی به رئیس جمهور منتخب

مقامات مختلف جهان پیروزی مسعود پزشکیان را تبریک گفتند

صفحه۳و۱۱

وزیر اقتصاد:

۴۰۰ هزار پرونده مالیاتی دانه‌درشت‌ها هنوز باز است

صفحه۱۱

جوابیه شرکت توانیر به وزارت صمت و سازمان بورس

صفحه۱۱

بایدن:

تنها به فرمان خدا از رقابت‌های انتخاباتی کناره می‌گیرم!

دموکرات‌ها برای خارج کردن بایدن از مبارزات انتخابات ریاست جمهوری آمریکا تشکیل جلسه می‌دهند

صفحه۱۲

شیرین کام و دل نگران

دکتر مهدی قمشی
استاد دانشگاه شهید چمران اهواز

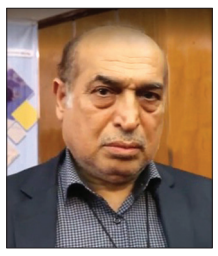

بعد از سه سال دولت اصولگرا و حاکمیت یکدست و خالص ساز که از نظر خود به نحو شایسته و ایده آل همه برنامه‌های خود را با هماهنگی همه ارکان قدرت به پیش برد و باز از نظر خود نتایج عالی را نیز نصیب خود کرد، در یک واقعه ناخواسته و ناگوار خود را در معرض قضاوت مردم قرار داد و با حضور یک نماینده از تفکر رقیب و چندین نماینده از تفکر همراه خود و در یک مسابقه نابرابر و هجمه سنگین، نتوانست رای اکثریت رای دهندگان را بدست آورد. لذا پیروزی دکتر مسعود پزشکیان در این انتخابات نفس‌گیر ریاست جمهوری چهاردهم بسیار دلچسب و دارای پیامی عمیق بود و موجبات خرسندی اکثریت مردم ایران را فراهم نمود و با این نتیجه، کام همه دوستداران این مرز و بوم شیرین و کام برادران تلخ گشت و بار دیگر وجهه جمهوریت نظام قد علم کرد. امّا نباید فراموش کرد که با وجود فضای نسبتاً رقابتی، در دوره اول انتخابات متأسفانه ۶۰ درصد حائزین شرایط رای دادن همچنان با اعتقاد به عدم تأثیرگذاری در حکمرانی حاضر به حضور در پای صندوق‌های رای نشدند. در مرحله دوم نیز با تلاش صورت گرفته حدود ۱۰ درصد از بخش نا امید و مردد وارد گود شدند و البته تأثیر خود را نیز گذاشتند و کار را تمام کردند. مسلم است که پیام ۶۰ درصد ناراضی در دور اول و بخش زیادی از ۲۰ درصد رای دهنده به ریاست جمهور منتخب در دور اول، امید به تغییر در سیاست‌ها و روندها بوده است و حال با این امید، توام با نگرانی به آینده می‌نگرند و قطعاً اگر ریاست جمهور منتخب بتواند مطابق مواضع اعلام شده خود و خواست اکثریت جامعه تغییرات را دنبال نماید رابطه ملت و حاکمیت بسیار بیشتر از شرایط فعلی ترمیم خواهد شد. در این بحبوحه امیدواری مهمتر این است که ۲۰ درصد شکست خورده در رقابت نیز پیام اکثریت جامعه را گرفته باشند و با تغییرات مد نظر جامعه همراهی نمایند. امّا اگر این ۲۰ درصد که متأسفانه بخش مهمی از آنها در قالب‌های سخت قدرت حضوری فعال دارند با توجیهاتی بخواهند این انتخاب را تصادفی و یا اشتباه قاطبه مردم قلمداد کنند درد سرها و مشکلات و سنگ اندازی‌ها مانند آنچه که در دولت‌های خاتمی و روحانی شاهدش بودیم مجدداً شروع می‌شوند و اخلال در کارهای دولت منتخب سرلوحه کار آنان قرار می‌گیرد؟ امّا دل نگرانی‌ها چیست که در ذهن‌ها سو سو می‌زنند و مسیر دولت منتخب را مبهم می‌کنند.

– آیا کفن پوشان دوباره برای اخلال در کار دولت منتخب فعال خواهند شد؟

– آیا کارشکنی مجلس و سایر نهادهای حاکمیتی در کار ریاست جمهوری شروع خواهد شد؟

– آیا صدا و سیمای جمهوری اسلامی مانند سوابق گذشته خود با توجیه آزادی بیان بمباران خود را بر ریاست جمهوری شروع خواهد کرد؟

– آیا نهادهای مقدس نماز جمعه و ائمه محترم جمعه جبهه گیری و تقابل را شروع خواهند کرد؟

– آیا نهادهای نظامی از درِ همکاری و همراهی با سیاستهای دولت گام‌های خود را تنظیم خواهند کرد؟

بقیه در صفحه ۲

تشدید بی‌اعتمادی بین نخست‌وزیر و وزیر جنگ رژیم صهیونیستی

تنش‌ها بین نخست‌وزیر و وزیر جنگ رژیم صهیونیستی ادامه دارد و یکی از نزدیکان «بنیامین نتانیاهو»، «یوآو گالانت» را غیرقابل اعتماد ارزیابی کرد.

شبکه ۱۴ تلویزیون رژیم صهیونیستی به نقل از یکی از نزدیکان نتانیاهو، اعلام کرد گالانت قابل اعتماد نیست و خواهان سرنگونی کابینه است.این مقام نزدیک به نخست‌وزیر رژیم اشغالگر به مخالفت گالانت با لایحه «تغییرات قضائی» و لایحه «معافیت حریدی‌ها از خدمت نظامی اجباری» اشاره و اضافه کرد: همانطور که گالانت در موضوعات مختلف با کابینه مخالفت کرد، در موضوع توافق آتش‌بس با حماس نیز مخالفت می‌کند.

وی، گالانت را مهره نخبگان سکولار و چپ‌گرای حاکم و «هرتزی هالیوی» فرماندهی ستاد مشترک ارتش رژیم اشغالگر اعلام کرد.

در هفته‌های اخیر، تنش بین نتانیاهو و گالانت بر سر توافق با مقاومت فلسطین درباره آزادی اسرا و توقف جنگ بالا گرفته و نتانیاهو از برگزاری نشست جداگانه گالانت با رؤسای سازمان جاسوسی رژیم اشغالگر(موساد) و سازمان امنیت و اطلاعات داخلی این رژیم(شاباک) جلوگیری کرد.

براساس این گزارش، در نشست روز پنج شنبه کابینه که با حضور گالانت برگزار شد، نتانیاهو از وی انتقاد کرد و گفت: تو در اینجا نخست‌وزیر نیستی.پس از آن، گالانت درصدد برگزاری نشست‌های جداگانه با رؤسای موساد و شاباک برای بحث درباره جزئیات توافق درباره آزادی اسرا بود که نتانیاهو، از برگزاری این نشست‌ها جلوگیری کرد.

براساس گزارش کانال ۱۲ تلویزیون رژیم صهیونیستی، گالانت خواستار تسریع در پذیرش توافق به شکل کنونی آن است، اما نتانیاهو ادعا می‌کند که پیشنهاد حماس، «بمب‌گذاری شده» و غیر قابل پذیرش است و تنها راه حل برای بهبود پیشنهادها، فشار نظامی است.

تنش‌ها بین نتانیاهو و گالانت، همزمان با از سرگیری مذاکرات بین رژیم صهیونیستی و مقاومت فلسطین برای رسیدن به آتش بس، تشدید شده است.دور اول مذاکرات رژیم صهیونیستی و مقاومت فلسطین برای مبادله اسرای طرفین، اخیرا در دوحه پایتخت قطر به پایان رسید.

دفتر نخست‌وزیر رژیم صهیونیستی جمعه شب تأیید کرد که رئیس موساد که برای مذاکره با گروه حماس به قطر رفته بود، پس از پایان مذاکره برای گزارش به مقامات، از دوحه به سرزمین‌های اشغالی بازگشته است. دفتر نتانیاهو اعلام کرد که پس از نشست دوحه توافق شد که هیأت‌های مذاکره کننده، روزهای آینده مذاکرات را ادامه دهند.

غرق شدن ۹۰ مهاجر دیگر در مسیر رسیدن به اروپا

۹۰ مهاجر دیگر بر اثر غرق شدن قایق آن‌ها در اقیانس اطلس و سواحل موریتانی در مسیر دستیابی به سواحل اروپا جان خود را از دست دادند.

به گزارش خبرگزاری "اس ار اف"، ۹۰ مهاجر دیگر بر اثر غرق شدن قایق آنها در سواحل موریتانی در مسیر اروپا جان خود را از دست دادند.گفته می‌شود که ده‌ها نفر دیگر هنوز مفقود هستند.

بر این اساس گارد ساحلی موریتانی اجساد ۸۹ نفر را در یک قایق ماهیگیری سنتی که در سواحل اقیانوس اطلس، چهار کیلومتری شهر ندیاگو (در جنوب غربی موریتانی) واژگون شد، پیدا کرد.

گارد ساحلی ۹ نفر از جمله یک دختر پنج ساله را نجات داد. این خبرگزاری به اظهارات بازماندگان اشاره کرد که گفتند قایق از مرز سنگال–گامبیا با ۱۷۰ مسافر حرکت کرد. گفته می‌شود این قایق به سمت شمال سواحل سنگال حرکت کرده بود و از آب‌های موریتانی عبور کرده بود که غرق شد. آنها تعداد مفقودین را ۷۲ نفر اعلام کردند.

این تازه‌ترین فاجعه در مسیر مهاجرت از طریق اقیانوس اطلس است که اولین مقصد آن جزایر قناری، مجمع الجزایر اسپانیا و دروازه اروپا است. تعداد زیادی از آفریقایی‌ها که از فقر، بیکاری یا فقدان چشم انداز آینده فرار می‌کنند، این مسیر خطرناک را طی می‌کنند. در ازای پرداخت پول، آنها به طور غیرقانونی سوار بر قایق‌های ناامن می‌شوند که ده‌ها مسافر را حمل می‌کنند.

۳۳ کشته در جریان خشونت‌های روز استقلال آمریکا

مقامات آمریکایی اعلام کردند که بر اثر تیراندازی‌ها و درگیری‌های خشونت آمیز در طول تعطیلی‌های روز استقلال آمریکا (۴ جولای) حداقل ۳۳ نفر در سراسر این کشور کشته و ده‌ها نفر دیگر مجروح شدند.

به گزارش "آیریش اگزمینر" چهارم جولای (۱۴ تیر) از نظر تاریخی یکی از مرگبارترین روزهای سال آمریکا ست. تیراندازی‌های متعدد در تعطیلات سال گذشته روز استقلال آمریکا بیش از ده‌ها کشته و بیش از ۶۰ زخمی برجای گذاشت. دو سال پیش نیز، هفت نفر در تیراندازی دسته جمعی در راهپیمایی ۴ جولای در نزدیکی شیکاگو کشته شدند.

خشونت و تیراندازی‌های دسته جمعی اغلب در آمریکا در ماه‌های تابستان افزایش می‌یابد زیرا افراد بیشتری برای رویدادهای اجتماعی حضور می‌یابند، مدارس نوجوانان تعطیل می‌شوند و هوا گرم‌تر می‌شود.

شیکاگو سان تایمز گزارش داد که تنها در شیکاگو، ۱۱ نفر در تیراندازی در طول تعطیلات ۴ جولای کشته و ۵۵ نفر زخمی شده‌اند.این خشونت شامل تیراندازی دسته جمعی در روز پنجشنبه بود که دو زن و یک پسر هشت ساله را قربانی کرد.

به گزارش ایرنا،سازمان «آرشیو خشونت مسلحانه» سال گذشته میلادی بیش از ۴۰ هزار مورد مرگ بر اثر سلاح گرم را ثبت کرده است. تلاش برای محدود کردن سلاح در این کشور همواره با مخالفت‌های در میان سیاستمداران و لابی‌های سلاح روبرو بوده است.این درحالی است که دیوان عالی آمریکا با صدور حکمی یک قانون فدرال را که مالکیت سلاح گرم را برای عاملان خشونت‌های خانگی منع می‌کند، تأیید کرد.

کار دشوار رئیس جمهور جدید

بسم‌الله الرحمن الرحیم

مشارکت نزدیک ۵۰ درصدی مردم در مرحله دوم انتخابات ریاست جمهوری در عین حال که تا حدودی امیدبخش است ولی یکبار دیگر زنگ هشدار را برای بیدار شدن مسئولین به صدا درآورد. تبلیغات زیادی که جناح‌ها، مسئولین، رسانه ملی و رسانه‌های مکتوب و مجازی برای تشویق مردم به حضور در پای صندوق‌های رأی کردند، این نتیجه را داد که میزان مشارکت حدود ۱۰ درصد بالا رفت ولی هنوز به اندازه‌ای که در خور یک نظام حکمرانی مردمی و اسلامی باشد نرسیده است. این افزایش نیز مرهون «وعده» تغییر است نه خود تغییر. قطعاً اگر مردم در دوره جدید ریاست جمهوری شاهد تغییرات واقعی و جدی در زمینه‌های مورد انتظارشان باشند، میزان مشارکت بیش از این خواهد شد، موضوعی که در درجه اول اهمیت قرار دارد و پشتوانه نظام جمهوری اسلامی محسوب می‌شود.

انتخاب رئیس جمهور در درجه بعد از مشارکت قرار دارد که البته آنهم دارای اهمیت است. درباره انتخاب دکتر مسعود پزشکیان به عنوان رئیس جمهور نهم، توجه به دو موضوع از اهمیت خاصی برخوردار است. موضوع اول اینست که او به وعده‌های خود عمل کند و تغییرات واقعی در مواردی که مورد نظر مردم است به وجود بیاورد. رسیدن به این هدف مستلزم دقت فوق‌العاده وی در افرادی است که با او همکاری خواهند کرد. در این واقعیت نباید کمترین تردیدی شود که از هم‌اکنون اشتهای سیری‌ناپذیر افراد فرصت‌طلب برای اشغال پست‌ها و مقام‌ها بشدت تحریک شده و این عناصر در تکاپوی رسیدن به مناصب مورد نظر خود هستند و کاری به مشکلات مردم ندارند. روشن است که رئیس جمهور جدید با این افراد موفق به ایجاد تغییرات لازم نخواهد شد و در آنصورت نمی‌تواند انتظارات مردم را برآورده کند.

موضوع دوم مقاومت‌هائی است که در برابر ایجاد و تغییر صورت خواهد گرفت. تردیدی وجود ندارد که عده‌ای با هرگونه تغییری که به چیدمان آنها لطمه وارد کند مخالفند و سخت در برابر آن مقاومت خواهند کرد. رئیس جمهور جدید برای مقابله با این مقاومت دو راه در پیش دارد، یکی جدال و دیگری تلاش منطقی برای انجام آنچه باید انجام شود. قطعاً راه دوم ارجح است و اگر احتمال موفقیت وجود داشته باشد، در راه دوم قابل تصور است. این، کار دشواری است ولی ناشدنی نیست.

نکته دیگری که باید در حاشیه این انتخابات مورد توجه قرار گیرد اینست که در انتخابات دوره چهاردهم ریاست جمهوری، دو طایفه از رسیدن به کرسی مقام اول اجرائی کشور بازماندند، نظامیان و رجال دین. این واقعه را باید به فال نیک گرفت و آن را وجه مثبت این انتخابات دانست.

بقیه در صفحه ۲

شهید مظلوم آیت‌الله بهشتی:

راز و نیاز در آن لحظه که انسان خود را به کمک یک نیرویی برتر از ماده نیازمند می‌یابد، دل به سوی آفریدگار دانا و توانا و مهربان جهان می‌آورد، راز و نیاز خود را با او در میان می‌نهد و او را به کمک می‌خواند.