## ربودن عمّه به خاطر تصاحب باغ ۲۰ میلیاردی

دو برادر که به خاطر تصاحب سهم ۲۰ میلیارد تومانی عمه‌شان از یک باغ، او و شوهرش را ربوده بودند ازسوی پلیس دستگیر شدند.

مدتی قبل راننده کامیونی که در یکی از جاده‌های استان مرکزی درحال حرکت بود، با صحنه عجیبی مواجه شد. او خودروی سمندی را دید که از کنارش گذشتند و دو مرد در صندلی جلو نشسته و زن میانسالی روی صندلی عقب دراز کشیده بود. وقتی خودرو جلوتر رفت راننده کامیون ناگهان متوجه شد در صندوق عقب خودروی سمند کمی باز شد و مردی که داخل صندوق عقب حبس شده بود سعی داشت با اشاره از او بخواهد با پلیس تماس بگیرد.

راننده کامیون بلافاصله با ۱۱۰ تماس گرفت و موضوع حبس مرد میانسال داخل خودروی سمند را گزارش کرد. هنوز چند دقیقه‌ای از اعلام این ماجرا به پلیس و درخواست کمک نگذشته بود که ناگهان خودروی سمند از جاده خارج شد تا وارد یک مسیر فرعی شود وقتی خودروی سمند برای پیچیدن به جاده خاکی سرعتش را کم کرد راننده کامیون با دیدن این صحنه به مرد میانسال اشاره کرد تا خودش را بیرون بیندازد.

با کمک راننده کامیون مرد میانسال نجات یافت و خود را به پلیس رساند. او در تحقیقات گفت: سرنشینان سمند من و همسرم را ربوده بودند، اما من فرار کردم.

به گزارش مشرق وی درباره علت این ماجرا گفت: سه دانگ از باغی در یکی از روستاهای استان مرکزی متعلق به همسرم است و سه دانگ دیگر متعلق به برادر و برادرزاده‌هایش است. برای صحبت درباره فروش باغ به همراه همسرم راهی باغ شدیم و با برادرزاده‌هایش در رابطه با خرید و فروش سهم زمین که ارزش آن ۲۰ میلیارد تومان بود صحبت کردیم.

او ادامه داد: بعد از نیم ساعت گفتگو، دو برادرزاده همسرم اتاقک باغ را ترک کردند و ناگهان دو مرد نقابدار وارد اتاقک شده و با تهدید چاقو و قمه دست و پای ما را با چسب بستند. مرا در صندوق عقب خودرو انداخته و همسرم را به صندلی عقب خودروی سمند انتقال دادند.

خودرو به راه افتاد و از تهدیدهای مردان نقابدار متوجه شدم که آن‌ها قصد دارند سهم همسرم را با سندسازی به برادرزاده‌هایش منتقل کنند. زمانی که در صندوق عقب خودرو بسته شد و به راه افتاد، با دندان چسب‌های دستم را باز کردم و بعد هم در صندوق را طوری باز کردم که آدم‌ربایان متوجه نشوند و در این اثنا از راننده کامیونی که پشت سر ما بود کمک خواستم. آن‌ها همسرم را با خود بردند و نمی‌دانم چه سرنوشتی برایش رقم خواهد خورد.

### آزادی دومین گروگان

درحالی که تحقیقات پلیسی برای آزادی زن میانسال و دستگیری مردان نقابدار ادامه داشت، زن ربوده شده با پلیس تماس گرفت و گفت: دو مرد نقابدار من وهمسرم را ربوده بودند تا اینکه به مقابل باغی رسیدیم خودرو که متوقف شد، سرنشینان سمند متوجه شدند که همسرم فرار کرده است. آن‌ها که بسیار ترسیده بودند مرا رها کرده و آنجا را ترک کردند.

باتوجه به تحقیقات صورت گرفته مشخص شد مردان نقابدار ازسوی دو برادرزاده زن میانسال اجیر شده‌اند و پلیس بررسی‌های خود برای دستگیری دو برادر را ادامه داد تا اینکه کارآگاهان پلیس استان مرکزی سرنخ‌هایی به‌دست آوردند که نشان می‌داد دو برادر به تهران متواری شده‌اند.

با به‌دست آمدن رد دو برادر، نیابت قضایی برای دستگیری متهمان به اداره یازدهم پلیس آگاهی اعلام شد و کارآگاهان پلیس تهران بزرگ موفق شدند یکی از برادران را در مخفیگاهش دستگیر کنند.

متهم در تحقیقات اولیه به ربودن عمه و شوهرعمه‌اش به خاطر اختلافات ملکی اعتراف کرد. متهم جوان در اختیار کارآگاهان پلیس استان مرکزی قرار داده شد. بررسی‌ها در این رابطه ادامه دارد.

# افزایش تدریجی دما در بیشتر مناطق کشور

رئیس مرکز ملی پیش‌بینی و مدیریت بحران مخاطرات وضع هوا از وضعیت جوی پایدار کشور همراه با افزایش تدریجی دما و گاهی رگبار، رعد و برق و خیزش گرد و خاک در نواحی مستعد در نقاط مختلف کشور خبر داد.

صادق ضیاییان در گفت‌وگویی درباره شرایط جوی کشور اظهارکرد: براساس تحلیل آخرین نقشه‌های پیش‌یابی هواشناسی، طی پنج روز آینده در بیشتر نقاط کشور جوی پایدار همراه با افزایش تدریجی دما پیش‌بینی می‌شود.

وی افزود: در سه روز آینده برای ارتفاعات جنوب و شرق سیستان و بلوچستان و شرق هرمزگان و ارتفاعات زاگرس مرکزی در بعد ازظهر شرایط برای رشد ابر و وقوع رگبار پراکنده و موقت، گاهی رعد و برق فراهم خواهد شد.

به گفته ضیاییان طی پنج روز آینده در نیمه شرقی کشور و برخی نواحی جنوب کشور وزش باد شدید موقت و در نواحی مستعد خیزش گرد و خاک پیش‌بینی می‌شود.

وی خاطرنشان کرد: در نوار مرزی غرب و جنوب غرب پدیده غبار موجب کاهش کیفیت هوا و دید افقی خواهد شد.

به گفته ضیاییان تنگه هرمز و شرق خلیج فارس و تا چهارشنبه (۹ شهریورماه) شرق دریای عمان مواج پیش‌بینی می‌شود.

رئیس مرکز ملی پیش‌بینی و مدیریت بحران مخاطرات وضع هوا درباره وضعیت جوی تهران طی دو روز آینده اظهارکرد: آسمان تهران امروز (۶ شهریورماه) صاف تا قسمتی ابری و گاهی وزش باد با حداقل دمای ۲۰ و حداکثر دمای ۳۳ درجه سانتیگراد و طی دوشنبه (۷ شهریورماه) صاف گاهی وزش باد با حداقل دمای ۲۱ و حداکثر دمای ۳۲ درجه سانتیگراد پیش‌بینی می‌شود.

ضیاییان در پایان گفت: طی امروز (۶ شهریورماه) اهواز با دمای ۴۶ درجه سانتیگراد گرم‌ترین و شهرکرد با دمای ۷ درجه سانتیگراد سردترین مراکز استان کشور هستند.

***وزش باد نسبتا شدید در جنوب و غرب تهران**

براساس بررسی داده‌ها و نقشه‌های پیش‌یابی هواشناسی، برای وضعیت جوی استان تهران، آسمانی صاف تا کمی ابری و در بعضی ساعات همراه با وزش باد در نواحی جنوبی و غربی پیش‌بینی می‌شود.

براساس بررسی داده‌ها و نقشه‌های پیش‌یابی هواشناسی، وضعیت جوی استان تهران تا روز سه‌شنبه شاهد روند نسبی افزایش دما خواهیم بود.

براساس اعلام اداره کل هواشناسی استان تهران، ورامین با بیشینه دمای ۳۴ درجه سانتیگراد گرمترین نقطه استان تهران در ۲۴ ساعت گذشته گزارش شده است.

***تنفس هوای مطلوب در تهران**

براساس اعلام شرکت کنترل کیفیت هوای تهران، میانگین کیفیت هوای تهران در وضعیت «قابل قبول» قرار دارد.

براساس اعلام شرکت کنترل کیفیت هوای تهران، آلاینده شاخص هم‌اکنون «ذرات معلق کمتر از ۲٫۵میکرون» با میانگین ۷۶ وکیفیت هوا در وضعیت قابل قبول است.

آلاینده شاخص هوای تهران طی ۲۴ ساعت گذشته «ازن» با میانگین ۹۴ و میانگین کیفیت هوا در شرایط «قابل قبول» قرار داشته است.

غلظت آلاینده‌ها از ساعت ۱ تا ۳ بامداد افزایش و کیفیت هوا در وضعیت ناسالم برای گروه‌های حساس قرار گفته بود اما دوباره از ساعت ۴ با رسیدن به عدد ۹۷ در شرایط قابل قبول قرار گرفت و این وضعیت تاکنون ادامه داشته است.

گفتنی است که شاخص کیفیت هوا (AQI) به پنج دسته اصلی تقسیم‌بندی می‌شود؛ براساس این تقسیم‌بندی از عدد صفر تا ۵۰ هوا "پاک"، از ۵۱ تا ۱۰۰ هوا "قابل قبول(سالم) یا متوسط"، از ۱۰۱ تا ۱۵۰ هوا "ناسالم برای گروه‌های حساس"، از ۱۵۱ تا ۲۰۰ هوا "ناسالم برای همه گروه‌ها"، از ۲۰۱ تا ۳۰۰ هوا "بسیار ناسالم" و از ۳۰۱ تا ۵۰۰ شرایط کیفی هوا "خطرناک" است.

## تنها مسجد ۵ طبقه جهان در دل کویر

در دل کویر مسجدی است که عنوان نگین معماری ایرانی و اسلامی برازنده آن است. این مسجد باشکوه که تنها مسجد ۵ طبقه جهان به شمار می‌رود مسجد آقا بزرگ کاشان است.

## کلاهبرداری میلیاردی گل‌فروش بهشت زهرا با ترفند اسکیمر و هک کارت مشتریان

رئیس پلیس فتای تهران از شناسایی و دستگیری کلاهبرداری که با روش اسکیمر در پوشش گل فروش سیار بهشت زهرا (س) بیش از ۱۰ میلیارد ریال از شهروندان کلاهبرداری کرده بود، خبر داد.

سرهنگ داود معظمی گودرزی گفت: تعداد زیادی از شهروندان به پلیس فتا تهران بزرگ مراجعه و مدعی شدند مبالغی بصورت غیرمجاز از حساب آنان برداشت شده است.

این مقام انتظامی اظهار داشت: پس از اخذ اظهارات مالباختگان این پرونده موضوع در دستور کار قرار گرفت و کارشناسان پلیس فتا پایتخت تحقیقات خود را در این زمینه آغاز کردند.

وی افزود: در تحقیقات اولیه کارشناسان پلیس فتا پایتخت مشخص شد همه قربانیان این پرونده بعد از خرید گل از یک دستفروش نزدیک بهشت زهرا «س» تهران حسابشان خالی شده و به روش اسکیمر مورد کلاهبرداری قرار گرفته‌اند.

گودرزی بیان داشت: افسران پلیس فتا تهران بزرگ در مرحله تحقیقات پرونده متوجه شدند مجرم تحت پوشش یک گل فروش روزهای پنجشنبه و جمعه در بهشت زهرا «س» تهران مشغول کار شده و پس از کپی‌برداری کارت‌های بانکی مالباختگان به وسیله دستگاه اسکیمر اقدام به برداشت غیرمجاز از حساب بانکی آنان کرده‌اند که با بررسی‌های تکمیلی و همه جانبه و بهره گیری از روش‌های فنی و علمی موفق شدند این فرد را شناسایی و پس از تشریفات قضائی، مجرم را در حین ارتکاب جرم دستگیر و به همراه تجهیزات اسکیمر به پلیس فتا منتقل کنند.

این مقام مسئول خاطرنشان کرد: متهم پس از انتقال به پلیس فتا و مواجهه با شکات پرونده و مستندات جمع‌آوری شده توسط پلیس به کلاهبرداری از بیش از ۳۰ نفر با این روش به ارزش ریالی حدود ده میلیارد ریال اعتراف کرد و پرده از نحوه اقدامات مجرمانه خود برداشت.

این مقام سایبری ادامه داد: شهروندان جهت پیشگیری از سرقت به صورت اسکیمینگ، انجام عملیات بانکی و وارد کردن رمز کارت حساب بانکی را شخصاً انجام دهند چرا که حتی در صورت نصب اسکیمر بر روی دستگاه کارت‌خوان، بدون اطلاع از رمز عبور، امکان برداشت از حساب شهروندان امکان‌پذیر نخواهد بود.

## گروگان‌گیری پس از اختلاف مالی

فرمانده انتظامی بردسیر گفت: با تلاش کارآگاهان پلیس آگاهی شهرستان فرد ۳۰ ساله گروگان گرفته شده طی ۲۴ ساعت از چنگ آدم ربایان در روستای «رهاو» به آغوش گرم خانواده بازگشت.

سرهنگ منصور رمضان نژاد افزود: در پی وقوع یک فقره آدم ربایی در شهرستان کرمان و ربایش فردی ۳۰ ساله توسط چند نفر، موضوع به صورت ویژه در دستور کار کارآگاهان پلیس آگاهی قرار گرفت.

وی اظهار داشت: در بررسی اظهارات خانواده فرد ربوده شده مشخص شد متهمان به خاطر اختلافات مالی اقدام به چنین کاری کرده‌اند.

فرمانده انتظامی شهرستان بردسیر خاطر نشان کرد: کارآگاهان پلیس آگاهی بردسیر با اقدامات فنی، تخصصی و استفاده از شیوه‌های نوین پلیسی تحقیقات گسترده‌ای را در این خصوص آغاز کردند و مطلع شدند فرد گروگان گرفته شده توسط یک فرد به شهرستان بردسیر منتقل و در اطراف روستاهای آن منطقه نگهداری می‌شود.

وی با اشاره به اینکه ماموران سریع به محل اعزام و فرد گروگان گرفته شده را به صورت صحیح و سالم آزاد کردند و به پلیس آگاهی انتقال و تحویل خانواده وی دادند، اظهارداشت: همچنین متهم و عامل گروگانگیری در یک عملیات ضربتی در مخفیگاهش دستگیر شد.

## جدول ۷۴۴۲

**افقی :**

۱ - اختراع ساوری - اراستگی صفات ۲ - شهر صنعتی انگلستان - ماست ترکی ۳ - تکرار حرف - امپراتوری آلمان - مدافع صبا باطری - پول ژاپن ۴ - اسلوب - رمق آخر - انتظار وچشمداشت - آمیزش و آمیختن ۵ - کشوری عربی - سست شدن - نام منزلی در راه مکه ۶ - ضربه ناگهانی - مخفف لیکن ۷ - استوار ساختن - شهر مذهبی - مخفف اروپا و آسیا ۸ - راز نهفته - بوستان ۹ - جامه پوشیدنی - درخت زبان گنجشک - من و تو ۱۰ - نامه بر - آسان ۱۱ - عیب و ننگ - میانجی - وسیله داوری ۱۲ - اولین قبله گاه مسلمین - ثابت و استوار - کاغذ کاهی - برنده ۱۳ - خودم - نوعی بیماری که میکروب از راه زخم وارد بدن میشود - از شهرهای کهکیلویه وبویراحمد - حرف پیروزی ۱۴ - کبوتر دشتی - مجرد بی بند وبار ۱۵ - مهریه - اسانس نوشابه

**عمودی :**

۱ - الا - نمد زین - گندم ۲ - توپ چوگان - جوش - بهشت جاوید ۳ - نمایش تلویزیونی - طلای قالبی - لاستیک یدکی - دست عرب ۴ - مقابل پود - روشنایی - واحد پول اتیوپی - اغما ۵ - پهلوانان - باجه وگیشه - روزی دهنده ۶ - فراوان - نشان ۷ - شهری در سیستان و بلوچستان - رد پا ۸ - ضمیر اشاره - حرف انتخاب - چاشنی غذا - بله بیگانه ۹ - قلعه حکومتی - فن نقش کردن نوشته تصاویر ۱۰ - تقسیم کردن - اثری از « گی دومو پاسان » ۱۱ - چهار چوب - فرهنگ لغات فرانسوی - شکافنده ۱۲ - از انجیلها - اندیشه - گزیدن مار - مرگ و پایان حیات ۱۳ - سفید آذری - شهر هرمزگان - کویر مرکزی - بدنیا آوردن ۱۴ - شهر بادگیرها - جد رستم - توانایی ۱۵ - نوعی صدف - پیام - صندلی سوارکاری

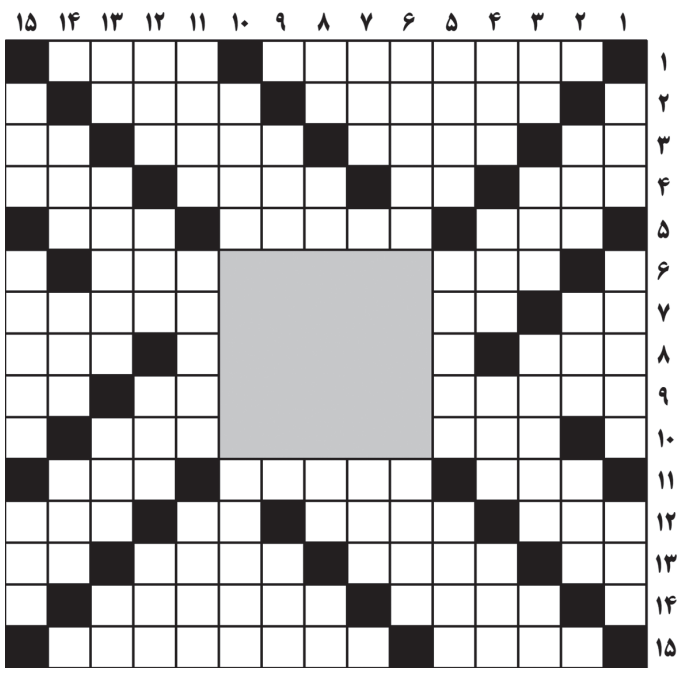

### حل جدول ۷۴۴۱

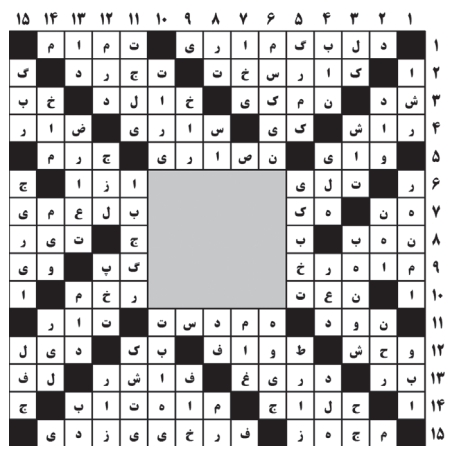

## باغ «شاهزاده» ماهان

باغ‌گردی و تماشای مناظر دلکش و باصفای باغ یکی از بهترین تفریح‌ها است؛ به‌ویژه اگه قرار باشد برای گردش به باغی تاریخی و دیدنی در دل شهری کویری بروید.

شاهزاده ماهان (یا شازده ماهان) یکی از این باغ‌های دل‌انگیز است که در دو کیلومتری شهر ماهان و در نزدیکی کرمان قرار دارد. شاهزاده ماهان باغی سرسبز و دل‌نواز در دل کویر و از جاهای دیدنی کرمان است و یکی از ۹ باغ ایرانی و مشهور جهان به شمار می‌رود که در سال ۱۳۹۰ به‌همراه باغ پاسارگاد شیراز به‌عنوان مادر باغ‌های ایرانی، باغ ارم شیراز، باغ چهل ستون اصفهان، باغ فین کاشان، باغ ماهان کرمان، باغ اکبریه بیرجند، باغ دولت آباد یزد، باغ پهلوان پور مهریز یزد و باغ عباس آباد بهشهر در فهرست میراث جهانی به ثبت رسیده است. این باغ تاریخی و سرسبز از دوره قاجار به یادگار باقی‌مانده و فرمان ساخت آن توسط محمدحسن خان، سردار ایروانی و حاکم وقت کرمان صادر شده و سپس در زمان حاکم بعدی، عبدالحمید میرزا ناصرالدوله، بین سال‌های ۱۲۹۸ - ۱۳۰۹ هجری قمری بناهایی به آن اضافه و تکمیل شده است.

## صدای شما

**تلفن تماس ۹ - ۷۷۶۴۴۴۲۰ (داخلی۳۴)**
**همه روزه بجز پنجشنبه‌ها ازساعت۱۰/۳۰ تا ۱۲**

***رضا کاظمی از تهران:** آیا ماده ۵۹۵ قانون مجازات اسلامی شامل بانک‌ها هم می‌شود؟! براساس ماده ۵۹۵ قانون مجازات اسلامی، چنانچه پول یا کالا با شرایط اضافه به قرض‌دهنده بازگردانده شود، این عمل ربادهنده و برگیرنده واسطه به حبس، جزای نقدی، رمال اضافی و... محکوم می‌گردند! حال با توجه به ماده فوق، بانک‌هایی که وام با بهره ۱۸ درصدی و ۶ درصد هم اضافه بر این یعنی ۲۴ درصد بابت تأخیرکرد یا همان دیرکرد متقاضیان وام داده و قرارداد یک طرفه با شرایط بانکی از متقاضی وام تعهدی گیرند، ربا محسوب می‌شود؟ تکلیف مدیران بانک‌های وام گیرندگان در این قانون چیست؟ آیا برای فرار از قانون مجازات اسلامی توجیه‌هایی فراتر از قانون وجود دارد؟!

***باقریان از اهواز:** وقتی نرخ‌گذاری دستوری باشد مالکیت زیر سؤال می‌رود. وقتی به یک مالک می‌گویند اینقدر می‌توانی اجاره اضافه کنی یا به یک خوار و بارفروش می‌گویند فقط اینقدر مجازی کالای خود را بفروشی، این سؤال مطرح می‌شود که پس حق مالکیت که در تمامی دنیا و در قانون ما محترم شمرده شده تکلیفش چه می‌شود بهتر است به درمان ریشه‌ای مسائل اقتصاد و تورم بپردازند و دست از نرخ‌گذاری دستوری بردارند.

## نامه های شما

**خوانندگان محترم لطفا نامه های خود را حداکثر در یک صفحه با خط خوانا با قید نام - نشانی و تلفن تماس ارسال نمایید**

### پلیس راهور هم مقصر است

پلیس راهور همیشه مقصر اصلی آمار بالا بودن حوادث رانندگی در جاده‌های کشور را، ضعف خودروهای ساخت داخل و نقایص فنی آنها می‌داند. حال آنکه پلیس راهور هم بدلیل ضعف‌هایی که در کنترل سرعت خودروها و ترافیک جاده‌ها دارد، به سهم خود مقصر است، البته درست است که درحال حاضر ترافیک جاده‌ها توسط تعداد قابل توجهی دوربین کنترل می‌شود و جریمه‌هایی به رانندگان متخلف تعلق می‌گیرد، اما این تجهیزات هم نمی‌تواند از هر نظر جایگزین حضور پُررنگ پلیس در جاده‌ها باشد که بنظر می‌رسد این روزها در خطوط مواصلاتی کشور کمتر دیده می‌شوند!

**یک شهروند تهرانی**

## حمل یخچال با خودرو!

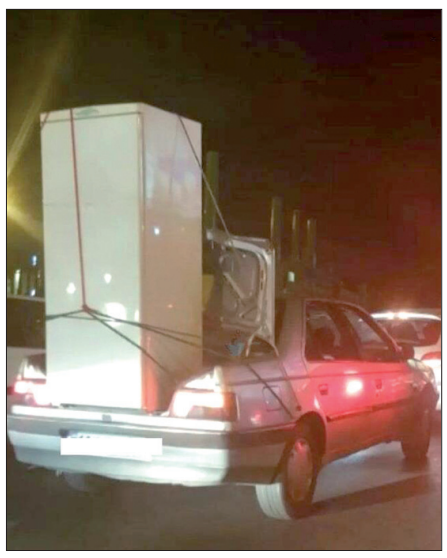

تصویری عجیب از حمل یخچال با خودروی پژو سوژه کاربران فضای مجازی شد.

## شناسایی زورگیران ولنجک ازسوی پلیس

درپی انتشار ویدیویی از زورگیری در محله ولنجک، پلیس تهران از شناسایی سارقان خبر داد و اعلام کرد که دستگیری این افراد در دستور کار قرار دارد.

به دنبال انتشار ویدیویی از سرقت به عنف و زورگیری در محله ولنجک تهران، مرکز اطلاع‌رسانی تهران بزرگ اعلام کرد که این سارقان ازسوی پلیس شناسایی شده‌اند.

در اطلاعیه این مرکز آمده است:«سارقان موتورسیکلت‌سوار که در ولنجک با یک قبضه قمه قصد سرقت از یک شهروند را داشتند با همکاری صورت گرفته ازسوی شهروندان مورد شناسایی قرار گرفته‌اند و دستگیری آنان در دستورکار قرار دارد.»

پیش از این نیز درپی انتشار ویدیویی از یک زورگیری که در اتوبان آیت‌الله هاشمی رفسنجانی رخ داده بود، پلیس نسبت به دستگیری سارق اقدام کرده و این فرد را که مرتکب حدود ۱۰۰ فقره زورگیری شده بود، بازداشت کردند. همچنین زورگیر دیگری هم که در محله مجیدیه از یک زن زورگیری کرده و تصاویر آن منتشر شده بود نیز اخیرا ازسوی پلیس بازداشت شده است.

## آزار و اذیت دختر جوان به بهانه «تتو»ی مجانی

چند روز قبل دختر جوانی به پلیس مراجعه کرد و گفت: مدتی قبل در اینستاگرام با مردی آشنا شدم که در کار تتو بود. مرد جوان به نام حمید پیشنهاد داد که اگر به عنوان مدل به خانه‌اش بروم هیچ هزینه‌ای برای تتو از من نخواهد گرفت.

او ادامه داد: با پیشنهاد مرد تتوکار راهی خانه‌اش شدم اما به محض ورود حمید در را بست و مرا کتک زد و مورد آزار و اذیت قرار داد. او مرا در خانه‌اش حبس کرد و بعد از چند ساعت وقتی حالم بد شده بود، مرا سوار خودرو کرده و در خیابان رهایم کرد. رهگذران مرا نیمه‌هوش در کنار خیابان دیده و به بیمارستان انتقال دادند.

با شکایت دختر جوان مشخص شد متهم هم صفحه اینستاگرامش را بسته و هم تلفن همراهش را خاموش کرده است. بنابراین پرونده‌ای در شعبه یازدهم دادسرای امور جنایی تهران تشکیل شد و بازپرس دستور تحقیقات در این خصوص را صادر کرد.