جمهوری اسلامی

چهارشنبه ۳ آذر ۱۴۰۰ - ۱۸ ربیع الثانی ۱۴۴۳ - ۲۴ نوامبر ۲۰۲۱ - شماره ۱۲۱۳۱ - سال چهل و سوم

روزنامه سیاسی اجتماعی صبح
مدیر مسئول و سردبیر مسیح مهاجری
نشانی تهران - بهارستان - اول خیابان مجاهدین اسلام - روبروی مجلس شورای اسلامی
تلفن ۹-۷۷۶۴۴۴۲۰ کد پستی ۱۱۵۴۹۱۷۷۱۱ نمابر ۷۷۶۴۴۴۱۸
نشانی الکترونیکی روزنامه جمهوری اسلامی www.jepress.ir
نشانی پست الکترونیکی info@jepress.ir صندوق پستی ۴۹۷۳-۱۱۱۵۵
چاپخانه روزنامه جمهوری اسلامی

ضیافت نور

حضرت امام رضا علیه‌السلام فرمودند:
من استغفر بلسانه و لم یندم بقلبه فقد استهزا بنفسه
هر که به زبانش آمرزش بخواهد و در دلش پشیمان نباشد، خودش را ریشخند کرده است.
بحار الأنوار، ج ۱۱، ص ۳۶۵

حملات هوایی شدید ائتلاف سعودی به صنعا

جنگنده‌های سعودی انبارهای سلاح و موشک را در صنعاء هدف قرار داده‌اند و این حملات طبق قوانین بین‌المللی صورت گرفته است.

جنگنده‌های سعودی بامداد دیروز چندین منطقه غیرنظامی در شهر صنعاء، پایتخت یمن را به شدت بمباران کردند.

به نوشته وبگاه اطلاع‌رسانی جنبش انصارالله به نقل از یک منبع امنیتی، جنگنده‌های سعودی سه مرتبه منطقه مسکونی «الاعتاب» در شمال صنعاء را هدف قرار دادند که در پی آن خساراتی به دارایی‌های عمومی و خصوصی وارد آمد.

به گفته این منبع، بر اثر این حمله یک کارخانه لاستیک‌سازی در شرق بیمارستان آلمانی در خیابان «الستین شمالی» تخریب و دچار آتش‌سوزی شد. او تأکید کرد که حملات جنگنده‌های ائتلاف سعودی به مناطق مسکونی در پایتخت یمن به طور عامدانه به دنبال کشتار غیرنظامیان است.

در این رابطه وبگاه الخبر الیمنی نیز نوشت که طبق تصاویری که اهالی صنعاء منتشر کرده‌اند، احتمال استفاده از بمب‌های فسفری در این حملات وجود دارد.

در این رابطه شبکه العربیه نیز مدعی شد که ائتلاف سعودی روز دوشنبه نیز از زمین و هوا مناطقی از یمن را هدف قرار داد که به کشته و زخمی شدن چند غیرنظامی منجر شد. جنگنده‌های ائتلاف سعودی، منزل «عبدالله شریان» یک شهروند یمنی در روستای المریر شهر حبس استان الحدیده را بمباران کردند که در این حمله یک مرد و یک جنین در شکم مادرش کشته شدند و مادر هم به شدت زخمی شد.

در این خصوص «محمد علی الحوثی» عضو ارشد شورای عالی سیاسی یمن دیروز عصر با اشاره به حملات هوایی ائتلاف سعودی به یمن گفت که هر گلوله، خمپاره، موشک و بمبی که بر سر مردم یمن شلیک می‌شود، آمریکایی است. به گفته او سعودی‌ها حتی نمی‌توانند هواپیمای کاغذی بسازند، چه برسد اینکه جنگنده اف-۱۵ و اف-۱۶ تولید کنند.

۱۶۰ کودک زیر سن قانونی در زندان‌های رژیم صهیونیستی قرار دارند

غزه - ایرنا - دنیا روز جهانی کودک که در ۳۰آبان ۱۳۳۳ توسط مجمع عمومی سازمان ملل تصویب شد را درحالی جشن گرفت که کودکان مظلوم فلسطینی همچنان در معرض نقض جدی حقوق اولیه خود یعنی حق برخورداری از زندگی و امنیت بدنی هستند.

به گزارش ایرنا، این روز درحالی سپری شد که کودکان فلسطینی با انواع و اقسام نقض حقوق خود از طریق هدف قرارگرفتن مستقیم، دستگیری، تبعید و محرومیت از آزادی حرکت و تردد توسط نیروهای اشغالگر قدس، مواجه هستند.

اشغالگران رژیم صهیونیستی از سال ۱۳۷۹ تا سال ۱۴۰۰ حدود دو هزار و ۱۹۵ کودک فلسطینی را در سرزمین‌های اشغالی به شهادت رساندند.

حملات رژیم اسرائیل به نوار غزه در ماه اردیبهشت گذشته که ۱۱ روز به طول انجامید، منجر به شهادت ۶۸ کودک فلسطینی و زخمی شدن ۶۳۰ نفر از این کودکان شد. براساس این گزارش، همچنین حدود ۱۶۰ کودک فلسطینی در زندان‌های رژیم صهیونیستی بسر می‌برند.

"عاید أبو قطیش" دیروز (دوشنبه) در گفت‌وگو با خبرنگار ایرنا با اشاره به اینکه نیروهای اشغالگر قدس و شهرک نشینان صهیونیست بیش از ۱۰۰ حمله به مدارس فلسطین انجام داده اند، افزود: در جریان این حملات که در طول سال جاری میلادی انجام شد، سربازان رژیم اسرائیل با حمله به مدارس فلسطین از گاز اشک آور، گلوله‌های واقعی و گلوله‌های پلاستیکی استفاده کرده‌اند.

ازسوی دیگر باشگاه اسیر فلسطین اعلام کرد که حدود ۱۶۰ کودک زیر سن قانونی در زندان‌های «عوفر»، «الدامون» و «مجدو» رژیم صهیونیستی در حبس قرار دارند.

این باشگاه خاطرنشان کرد که مقامات رژیم اشغالگر قدس از زمان وقوع انتفاضه دوم در شهریور۱۳۷۹ حدود ۱۹ هزار کودک کمتر از ۱۸ سال از جمله کودکان زیر ۱۰ سال را دستگیر کرده‌اند.

براساس آمار و گواهی‌های مستند کودکان بازداشتی؛ یک سوم کودکانی که توسط نیروهای اشغالگر صهیونیست بازداشت شده‌اند، تحت یک یا چند نوع شکنجه فیزیکی و همه زندانیان در مراحل مختلف بازداشت تحت شکنجه روانی قرار گرفته‌اند.

توافق برای ایجاد مرکز فرماندهی مشترک شورای همکاری خلیج فارس در ریاض

وزیران دفاع کشورهای عضو شورای همکاری خلیج فارس برای ایجاد مرکز فرماندهی واحد در ریاض توافق کردند.

روزنامه الشرق الاوسط نوشت: این مرکز فرماندهی با حضور «محمد بن سلمان بن عبدالعزیز»، ولیعهد و وزیر دفاع عربستان، «خالد بن سلمان بن عبدالعزیز» معاون وزیر دفاع عربستان و وزرای دفاع در شورای همکاری خلیج فارس و «نایف فلاح مبارک الحجرف» دبیرکل شورای همکاری خلیج فارس روز دوشنبه افتتاح شد.

الحجرف در این مراسم گفت: افتتاح مرکز فرماندهی واحد نظامی پیام عزمی برای حفاظت از امنیت و دستاوردهای کشورهای عرب حاشیه خلیج فارس و یکپارچه سازی توانایی‌ها و قدرت‌های آنها برای جلوگیری از تهدیدات قریب الوقوع کسانی است که سعی در تضعیف امنیت مردم این کشورها دارند.

براساس اعلام رسانه‌های سعودی،این مرکز فرماندهی مشترک شامل تعدادی از مراکز و فرمانداری‌های وابسته به آن از جمله نیروهای «سپر جزیره» مرکز دفاع هوایی، مرکز فرماندهی نیروی دریایی است تا به متحد کردن تلاش‌ها و توانایی‌های وزارت دفاع کشورهای حوزه خلیج فارس برای مقابله با چالش‌ها و تهدیدهای منطقه‌ای کمک کند.

وی افزود که وجود نیروی متحد کشورهای شورای همکاری خلیج فارس متشکل از پدافند زمینی، هوایی و دریایی است که متناسب با تهدیدات پیش روی منطقه و به عنوان یک عامل بازدارنده؛ برای محافظت از شهروندان و دستاوردهای آنها در برابر هرگونه تهدید خارجی است که سعی در تضعیف امنیت و ثبات آنها دارد.

تأسیس مرکز فرماندهی مشترک نظامی درحالی است که شورای همکاری خلیج فارس تجربه ایجاد و تجهیز نیروهای موسوم به سپر جزیره را دارد اما عدم کارآیی این نیروها در حدی است که در جریان اشغال کویت به دست صدام،این نیرو هیچ اقدامی نکرد و برای دفع متجاوز از نیروهای آمریکایی کمک خواستند.

۴۵ گردشگر از جمله ۱۲ کودک قربانی تصادف مرگبار اتوبوس در بلغارستان

بر اثر تصادف یک اتوبوس و آتش گرفتن آن در غرب بلغارستان که اغلب مسافران آن گردشگرانی از مقدونیه شمالی بودند، دست‌کم ۴۵ نفر از جمله ۱۲ کودک جان باختند.

به گفته مقامات بلغارستان، بر اثر تصادف یک اتوبوس و آتش گرفتن آن در بزرگراهی در غرب این کشور، دست‌کم ۴۵ نفر از جمله ۱۲ کودک، بامداد دیروز جان خود را از دست دادند. کارکنان بیمارستان گفتند که هفت نفر که از اتوبوس درحال سوختن پریدند سریعاً به بیمارستانی در صوفیه منتقل شدند و در وضعیت پایداری قرار دارند. وزارت کشور بلغارستان هم کشته شدن ۴۵ نفر را تأیید کرد و این حادثه را مرگبارترین سانحه تصادف اتوبوس در تاریخ این کشور بالکان خواند.

وزیر کشور بلغارستان به خبرنگاران حاضر در محل حادثه گفت: صحنه وحشتناک است، وحشتناک است. من قبلاً چنین چیزی ندیده بودم.به گفته مقامات بلغارستان، علت این حادثه نامشخص است، اما به نظر می‌رسد اتوبوس قبل یا بعد از آتش گرفتن با مانع بزرگراه برخورد کرده است.

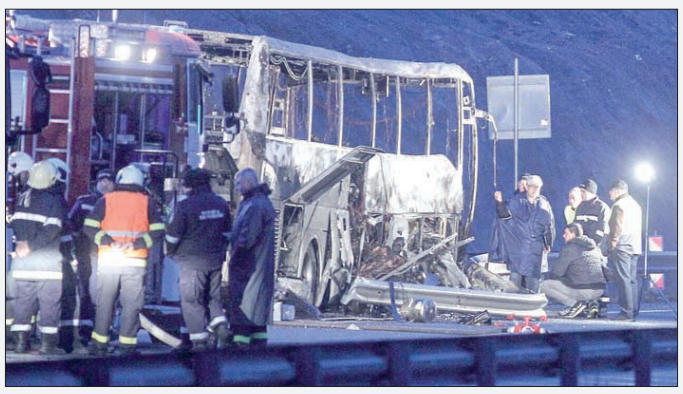

«زوران زائف» نخست‌وزیر مقدونیه شمالی هم گفت که با یکی از بازماندگان صحبت کرده که به او گفته مسافران در خواب بودند که با صدای انفجار بیدار شدند.او در گفت‌وگو با یک شبکه تلویزیونی افزود: وحشت‌زده هستم. این یک تراژدی بزرگ است.

رئیس سرویس تحقیقات بلغارستان اعلام کرد چهار اتوبوس از یک آژانس مسافرتی مقدونیه شمالی اواخر روز دوشنبه از ترکیه وارد بلغارستان شدند.

وی گفت اشتباه انسانی توسط راننده یا نقص فنی،دو عامل اولیه هستند که تصور می‌شود باعث این حادثه مرگبار شدند.

آتش‌سوزی در خانه سالمندان بلغارستان ۹ کشته برجای گذاشت

ازسوی دیگرحادثه آتش‌سوزی در بلغارستان دهها نفر را به کام مرگ برد. خبرگزاری آسوشیتدپرس در خبری گزارش داد: در پی آتش‌سوزی در خانه سالمندان در بلغارستان ۹ نفر جان باختند؛ این حادثه درمنطبه «رویاک» واقع در شرق بلغارستان رخ داد.

به گفته مقامات بلغارستان، ساختمان مدرسه‌ای که به خانه سالمندان تغییر کاربری داده شد بود اواخر روز دوشنبه دچار حریق شد. درزمان وقوع این آتش‌سوزی ۵۸ نفراز افراد سالمند در این ساختمان حضور داشتند.

وزارت کشور بلغارستان اعلام کرد آتش‌سوزی از پشت بام این ساختمان آغاز و به دیگر قسمت‌های این بنا سرایت کرد.

ابتلای به کرونا در میان مقامات اروپایی

رسانه‌های فرانسه از مثبت شدن آزمایش کرونا «ژان کاستکس» نخست‌وزیر فرانسه خبر دادند. نخست‌وزیر بلژیک و ۴ وزیر بلژیکی نیزپس از ملاقات با وی در بروکسل به قرنطینه رفتند.

به گزارش خبرگزاری فرانسه، دفتر نخست وزیری فرانسه اعلام کرد، «ژان کاستکس» نخست‌وزیر این کشور پس از بازگشت از نشست بروکسل به کرونا مبتلا شده است.دولت بلژیک از قرنطینه و آزمایش کرونای «الکساندر دی کرو» نخست‌وزیر بلژیک و ۴ وزیر بلژیکی که در نشست امنیتی بروکسل با حضور ژان کاستکس شرکت داشتند، خبر داد.

کاستکس که درحال حاضر در قرنطینه به سر می‌برد، نشست روز گذشته (دوشنبه) در مورد ناآرامی‌های گوادلوپ را از طریق ویدئو کنفرانس برگزار کرد. نخست‌وزیر فرانسه همچنین از مثبت شدن آزمایش دختر ۱۱ ساله خود خبر داده است.

به گزارش شبکه ب. اف.ام تی وی فرانسه، «الکساندر دی کرو» نخست‌وزیر بلژیک پس از ملاقات با امانوئل مکرون سال گذشته و مثبت اعلام شدن تست کرونای رئیس جمهوری فرانسه نیز چند روز مجبور شد در قرنطینه سپری کند.

موج پنجم کرونا در فرانسه به سرعت درحال گسترش است و شمار افراد مبتلا به کرونا طی یک هفته ۹۱ درصد افزایش یافته است.«گابریل اتل» سخنگوی دولت فرانسه با اشاره به قرمز بودن شاخص‌های کرونا در آستانه سال نو میلادی هشدار داد: موج پنجم کرونا به طرز «برق آسایی» درحال گسترش است.

از آغاز بحران شیوع کرونا تاکنون در فرانسه بیش از ۷ میلیون و ۴۲۰ هزار نفر به کووید-۱۹ مبتلا شده‌اند که از این میان بیش از ۱۱۸ هزار نفر جان خود را از دست داده‌اند.

آمریکا ۱۱۰ خودروی نظامی را از سوریه روانه عراق کرد

نیروهای آمریکایی ۱۱۰ خودروی نظامی را از پایگاه‌های خود در سوریه خارج و روانه شمال عراق کردند.

به گزارش ایسنا به نقل ازخبرگزاری سانا یک کاروان متشکل از ۷۰ خودروی نظامی از گذرگاه غیرقانونی الولید در ساعت سه صبح دیروز سه شنبه و با پشتیبانی بالگرد آمریکایی خارج و به سمت شمال عراق راهی شد.

این منابع افزودند: همزمان با پرواز جنگنده‌های آمریکا و اقدام نیروهای سوریه دموکراتیک به بستن تمامی مسیرهای منتهی به فرودگاه خراب الخبیر، کاروانی دیگر متشکل از ۴۰ خودرو هم از همان پایگاه به سمت عراق خارج شد.

نیروهای آمریکایی ماه گذشته نیز بزرگترین کاروان خودروی نظامی متشکل از ۲۷۰ خودرو را از پایگاهش در فرودگاه نظامی خراب الخبیر در حومه حسکه خارج و از طریق گذرگاه الولید به شمال عراق منتقل کرده بود.

ماورای اخبار

امارات به بازار محصولات شهرک‌های صهیونیست‌نشین تبدیل شده است

امارات به بازاری مهم برای کالاها و تولیدات شهرک‌های صهیونیست‌نشین در فلسطین اشغالی از جمله مشروبات الکلی آن‌ها تبدیل شده‌است.

وب‌سایت آمریکایی «موندویس» (Mondoweiss) طی گزارشی تحت عنوان «امارات از جنایات جنگی اسرائیل سود می‌برد» به روابط رو به رشد ابوظبی و تل‌آویو و باز شدن بازارهای امارات به روی محصولات اسرائیلی از جمله مشروبات الکلی تولید شده در کرانه باختری اشغالی در راستای تضعیف حقوق مردم فلسطین، پرداخت.

در ادامه این گزارش به تقویت همکاری بین امارات و اسرائیل در نتیجه توافق عادی‌سازی منعقد شده بین آنها اشاره شده و آمده است که فعالان در ونکوور که بخشی از کمپین تحریم اسرائیل بودند می‌گویند که امارات تبدیل به بازاری برای مشروبات الکی تولید شده در کارخانه‌های شهرک‌های صهیونیست‌نشین شده است.

در همین رابطه، «ماریون کاواس» فعال یهودی حامی حقوق فلسطینی، نمونه‌هایی از افزایش سرعت همکاری بین دو طرف را بیان کرد و به ارائه مناقصه‌های بین‌المللی بنادر دبی برای ساخت بنادر در شهرحیفا و افتتاح یک شعبه از شرکت اسرائیلی Elbit Systems که یک شرکت معروف در صنایع جنگ‌افزاری است در امارات اشاره کرد.

«البیت سیستمز» یک شرکت تسلیحاتی معروف و فعال در بخش‌های هوافضا، صنایع جنگ‌افزاری و فناوری اطلاعات اسرائیلی است، که طیف گسترده‌ای از تجهیزات دفاعی و جنگ‌افزاری را تولید می‌کند، که شامل سیستم‌های ارتباطات رادیویی، هواپیماهای بدون سرنشین، انواع رادارها، تجهیزات نیروی دریایی، سلاح‌های کنترل از راه‌دور و جنگ‌افزارهای الکترونیکی است.

این شرکت که سازنده پهپادهای نظامی از نوع «هرمس» و سامانه‌های شناسایی فوتوالکتریک است اخیرا اعلام کرد که یک شعبه را به منظور «همکاری طولانی مدت با نیروهای مسلح امارات» در این کشور تأسیس کرده است.

پنجشنبه پیش نیز گروه صنایع دفاعی امارات «ایدج» (EDGE)، توافقی با شرکت صنعت هوانوردی رژیم صهیونیستی «آی.ای.آی» برای طراحی کشتی‌های نظامی و تجاری بدون سرنشین امضا کرد.

در ادامه این گزارش که ترجمه عربی آن در وبگاه شبکه «انوار ۲» منتشر شد، آمده است: کاواس همچنین با اشاره به اظهارات یکی از مقامات وزارت دارایی مبنی بر اینکه حجم همکاری‌های اقتصادی اسرائیل و امارات از دو میلیارد دلار به شش‌ونیم میلیارد دلار رسیده گفت که رشد بیشتر این همکاری‌ها به معنای عدم وجود مانعی بر سر راه تجارت میان دو طرف است. این به آن معناست که اقدام اسرائیل در نقض قوانین بین‌المللی مانع استثمار ملتی که تحت اشغالگری قرار دارند و نیز تاریخ خونین و لکه‌دار صنعت نظامی اسرائیل علیه مردم فلسطین برای امارات هیچ اهمیتی ندارد.

وی در ادامه به اظهارات رئیس اتاق بازرگانی دبی اشاره کرد که گفته بود واردات کالاهای تولیدی در شهرک‌های صهیونیست‌نشین در کرانه باختری اشغالی از اقتصاد فلسطین حمایت می‌کند. کاواس این اظهارات را بیانگر وقاحت و بی‌ادبی مقام اماراتی مذکور دانست.این فعال یهودی حامی حقوق ملت فلسطین در ادامه خطاب به امارات و تمام کسانی که وارد سنگر اسرائیل شده‌اند، می‌گوید: سود بردن از جنایات جنگی و آپارتاید اسرائیل یک خطای اخلاقی است و کمک و تحریک به غارت اموال و منابع فلسطینی تلقی می‌شود.

امارات و رژیم صهیونیستی سال گذشته با وساطت «دونالد ترامپ» رئیس‌جمهور سابق آمریکا توافقی موسوم به ابراهیم را امضا و رسما روابط دیپلماتیک خود را عادی‌سازی کردند. پس از امضای این توافق، روابط دو طرف در مدت زمان کوتاه شاهد پیشرفت چشمگیری بود تا جایی که ابوظبی و تل‌آویو با اعزام چند هیأت در زمینه‌های مختلف توافق همکاری امضاء کرده‌اند.

سفر هیأت رسانه‌ای مراکش به اراضی اشغالی

رسانه‌های عبری زبان از ورود هیأتی از روزنامه‌نگاران و وبلاگ‌نویسان مراکشی به اراضی اشغالی خبر دادند.

به گزارش ایسنا، به نقل از سایت "عربی ۲۱"، رسانه‌های عبری زبان گزارش دادند، به عنوان بخشی از ابتکار وزارت امور خارجه رژیم صهیونیستی، هیأتی از روزنامه‌نگاران و وبلاگ‌نویسان مراکشی وارد اراضی اشغالی شدند.

اعضای این هیأت مراکشی به منظور ترویج سفرها و گردشگری در دوره آتی در فلسطین اشغالی گشت‌زنی خواهند کرد.

سفر اعضای این هیأت پنج روز طول خواهد کشید و قرار است در جریان آن به شهر قدس اشغالی و شماری از شهرهای دیگر سفر کنند و با مسئولان رژیم صهیونیستی از جمله یائیر لاپید، وزیر خارجه این رژیم و نمایندگان کنست نیز دیدارهایی صورت خواهد گرفت.

در همین راستا، روزنامه «اسرائیل الیوم» نوشت، اعضای این هیأت مراکشی در هتل «ورت» واقع در شهر قدس اشغالی اقامت دارند و مقامات اسرائیلی مکانی ویژه برای عبادت آنها و همچنین شبکه‌های تلویزیونی مراکش در اتاق‌هایشان مهیا کرده‌اند.

مراکش و رژیم صهیونیستی ۱۸آذر۱۳۹۹ توافقنامه عادی سازی روابط امضا کردند. مراکش پس از امارات، بحرین و سودان چهارمین کشوری بود که روابط خود را با رژیم صهیونیستی عادی کرد.

اعتراض افغانی‌های مقیم آلمان به نسل‌کشی هزاره‌ها توسط طالبان

جمعی از شهروندان افغانستان مقیم آلمان در شهر مونیخ این کشور در یک گردهمایی اعتراضی خواستار توقف نسل‌کشی و کوچ اجباری شیعیان هزاره در افغانستان شدند.

به گزارش خبرگزاری شفقنا افغانستان، تصاویر منتشرشده نشان می‌دهد که معترضان شعار «مرگ بر طالبان» را نیز در دست دارند.آنان هم‌چنین نسل‌کشی مردم هزاره وکوچ‌های اجباری آنها را محکوم کردند.

شیعیان هزاره در افغانستان طی سال‌های اخیر بارها هدف حملات مرگبار هدفمند قرار گرفته‌اند که مصداق بارز نسل کشی است.

همچنین با تسلط طالبان، هزاره‌ها در برخی ولایات از جمله دایکندی، هلمند و بلخ توسط پشتون‌ها و کوچی‌های تحت حمایت طالبان، کوچ اجباری داده شده‌اند.

دیدبان حقوق بشر:

طالبان خبرنگاران منتقد را تهدید به مرگ کرده‌اند

سازمان دیدبان حقوق بشر می‌گوید که گروه تروریستی طالبان با وضع مقررات سخت‌گیرانه بر رسانه‌ها، خبرنگاران را مورد تهدید قرار داده‌اند.

به گزارش خبرگزاری شفقنا افغانستان، براساس گزارش این سازمان مقامات و نیروهای طالبان در نقاط مختلف افغانستان خبرنگاران را تهدید به مرگ نموده و آز آنها خواسته‌اند تا قبل از نشر خبر تأییدی طالبان گرفته شود.

وضع مقررات سخت‌گیرانه بر رسانه از طرف طالبان باعث بروز مشکلات شده و طالبان در بعضی از مناطق وارد دفتر رسانه‌ها شده و خواستار استفاده نکردن واژه‌های همچون طالبان و انتحاری‌ها شده و در عوض گفته‌اند که این رسانه‌ها باید از واژه امارت اسلامی استفاده کنند.

این سازمان می‌گوید که طالبان به بعضی از خبرنگاران گفته‌اند که نباید دیگر بر ضد آنها گزارش تهیه کنند.

ازسوی هم وزارت امر به معروف و نهی از منکر طالبان با پخش اعلامیه خواهان توقف پخش برنامه‌های تفریحی و فیلم‌هایی که آنها می‌گویند بر خلاف اسلام و ارزش‌های جامعه افغانی است، شده‌اند.

رژیم صهیونیستی خانواده شهید عملیات استشهادی قدس را بازداشت کرد

ایرنا- نظامیان رژیم صهیونیستی، همسر و دختر شهید شیخ «فادی ابو شخیدم «عضو جنبش مقاومت اسلامی (حماس) را که روز گذشته در عملیاتی شهادت طلبانه یک شهرک نشین صهیونیست را به هلاکت رساند، بازداشت کردند.

به گزارش رسانه‌های خبری، سعاد ابو شخیدم همسر شهید فادی دیروز به محض ورود به گذرگاه «جسر النبی» که کرانه باختری و اردن را از یکدیگر جدا می‌کند، بازداشت و برای بازجویی به زندان المسکوبیه منتقل شد.

براساس این گزارش، مرکز پلیس المسکوبیه، «آیهٔ» دختر این شهید فلسطینی را نیز برای بازجویی احضار کرد.

شیخ «فادی ابو شخیدم» عضو جنبش حماس روز یکشنبه با انجام عملیات استشهادی در شهر قدس اشغالی، یک شهرک‌نشین را کشت و چهار صهیونیست از جمله سه نظامی را زخمی کرد.

شبکه عبری زبان «کان» جزئیات عملیات استشهادی در قدس اشغالی را منتشر و اعلام کرد که مجری این عملیات از بخش قدیمی قدس حرکت و در نزدیکی باب السلسله به سمت یک شهرک‌نشین تیراندازی کرد ـ این صهیونیست بر اثر شدت جراحات وارده به هلاکت رسید ـ سپس در یکی از کوچه‌ها پنهان شده و بعدا مجددا به صحنه بازگشت تا از کشته شدن این شهرک‌نشین مطمئن شود.

این فلسطینی سپس به راه خود ادامه داد و به سمت یک شهرک‌نشین دیگر تیراندازی و او را هم به شدت مجروح کرد و پس از آن با شماری از نیروهای گارد مرزی درگیر شده و ۲ نفر از آن‌ها را هم زخمی کرد و در نهایت به ضرب گلوله نیروهای اسرائیلی به شهادت رسید.

شبلی سویطی دایی شهید به خبرگزاری فلسطینی معا گفت: نظامیان اشغالگر همسر شهید فادی ابو شخیدم را هنگام بازگشت از اردن در گذرگاه جسر النبی بازداشت کردند. وی از سه شنبه هفته گذشته برای عیادت مادر بیمارش به اردن رفته بود.