وزارت صمت:

در سال گذشته قیمت ۲۷ کالا ۲ تا ۴ برابر گران شد

جدیدترین آمار منتشر شده ازسوی وزارت صمت نشان می‌دهد که قیمت برخی از انواع خوراک دام و طیور، میوه، حبوبات و برنج، روغن، مرغ زنده و همچنین آهن آلات طی سال ۱۳۹۹ بیش از ۱۰۰ درصد افزایش داشته و بین ۲ تا ۴ برابر شده و قیمت ۴۱ کالا نیز ۵۰ تا ۱۰۰ درصد گران شده است.

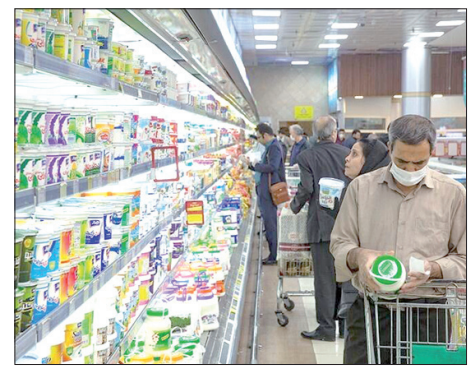

به گزارش ایسنا، از بین ۹۷ کالایی که تغییرات قیمت آن‌ها از اسفند ماه سال ۱۳۹۸ تا ماه مشابه ۱۳۹۹ منتشر شده، قیمت ۲۷ کالا بیش از ۱۰۰ درصد افزایش یافته و قیمت آن‌ها بین دو تا نزدیک به چهار برابر شده است. بیشترین افزایش قیمت مربوط به کنجاله سویای وارداتی است که قیمت آن در مدت یاد شده ۲۷,۱ درصد افزایش یافته و ۳,۷ برابر شده است و در کنار آن باید به جو خارجی و داخلی با ۱۰۷,۸ و ۱۶۳ درصد و ذرت خارجی و داخلی با ۱۲۲,۸ و ۱۳۰,۳ درصد افزایش قیمت اشاره کرد؛ چراکه این کالاها نیز به عنوان خوراک دام و طیور بر قیمت مرغ، گوشت، تخم مرغ و لبنیات نیز تأثیرگذارند. قیمت مرغ زنده نیز در همین ماه با افزایش ۱۰۱,۱ درصدی نسبت به اسفند سال ۱۳۹۸ به حدود ۱۷ هزار ۳۰۰ تومان رسیده است.

سال گذشته قیمت مصوب مرغ در ستاد تنظیم بازار دو بار افزایش یافت و در نهایت قیمت مصوب آن ۲۰ هزار و ۴۰۰ تومان شد، اما در اسفندماه قیمت هر کیلو گوشت مرغ به بیش از ۴۰ هزار تومان هم رسید. در نهایت با وجود اینکه دبیر ستاد تنظیم بازار اعلام کرده بود قیمت مصوب مرغ تا پایان ماه رمضان تغییر نمی‌کند، دوازدهم فروردین ماه قرارگاه ساماندهی مرغ در اولین جلسه کاری خود نرخ مصوب مرغ را ۴۵۰۰ تومان افزایش داد.

بر این اساس حداکثر قیمت مصوب مرغ گرم برای مصرف‌کننده کیلویی ۲۴ هزار و ۹۰۰ تومان تعیین شد. هر چند بعد از اعلام نرخ جدید بازار برای مدتی آرام گرفت، اما در روزهای اخیر مجددا بر طبل گرانی کوبیده می‌شود و اخباری مبنی بر عرضه مرغ خارج از شبکه و تغییر قیمت توسط واسطه‌ها اعلام شد. نایب رئیس کانون انجمن صنفی مرغداران گوشتی با اشاره به اینکه هزینه تولید مرغ به دلیل افزایش هزینه مؤلفه‌های تولید بالا رفته است، گفته که اگر فکری برای شرایط پیش آمده نشود و کنترل و نظارت بر بازار نباشد شاهد کمبود مرغ در ماه‌های آینده خواهیم بود.

از جمله کالاهای دیگری که قیمت آن‌ها طی یک سال بیش از دو برابر شده شامل برخی از انواع میوه، حبوبات، برنج و روغن است؛ بطوری که در اسفند سال قبل قیمت پرتقال ۱۳۶,۴، موز ۱۹۱,۵، قیمت حبوبات شامل نخود، لپه و عدس، به ترتیب ۱۱۵,۵، ۱۱۴,۱ و ۱۲۷,۲ درصد و قیمت برنج پاکستانی، هندی و تایلندی نیز ۱۱۳,۶، ۱۱۱,۱ و ۱۸۵,۴ درصد و کره پاستوریزه ۱۰۰ گرمی، حلب ۱۶ کیلویی روغن نباتی معمولی و روغن نیمه جامد به ترتیب ۱۱۹,۹، ۱۶۲,۹ و ۱۳۱,۱ درصد نسبت به اسفند سال ۱۳۹۸ افزایش یافته است.

بنابراین در اسفند ماه سال قبل قیمت هر کیلو پرتقال به ۱۵ هزار و ۳۰۰، موز ۵۱ هزار و ۳۰۰ تومان، هر کیلو حبوبات شامل نخود، لپه و عدس به ترتیب به ۲۱ هزار و ۴۰۰ تومان، ۳۷ هزار و ۳۰۰ تومان و ۲۶ هزار و ۴۰۰ تومان و قیمت برنج پاکستانی، هندی و برنج تایلندی به ۲۴ هزار و ۶۰۰ تومان و ۲۳ هزار و ۷۰۰ تومان و ۱۵ هزار و ۷۰۰ تومان و کره پاستوریزه ۱۰۰ گرمی، حلب ۱۶ کیلویی روغن نباتی معمولی و روغن نیمه جامد به ۹۹۰۰، ۳۰۵ هزار تومان و ۸۱ هزار تومان رسیده است. همچنین قیمت برخی از انواع تیرآهن، ورق سیاه، سیم و لاستیک طی یک سال اخیر بین ۱۰۰ تا ۱۵۰ درصد افزایش یافته است.

در این میان ۴۱ کالا هم بین ۵۰ تا ۱۰۰ درصد افزایش قیمت داشتند که از جمله مهم‌ترین آن‌ها لوبیا چیتی و قرمز با ۹۹,۳ و ۹۱,۶ درصد، سیب زرد با ۸۷,۴، گوشت مرغ و تخم مرغ و جوجه یک روزه ۸۷ و ۸۳ و ۸۰,۹ درصد، شیر خام درب دامداری، شیر پاستوریزه پرچرب، پنیر روزانه و ماست پاستوریزه با ۷۵,۹، ۷۱,۹ و ۸۸,۸ و ۵۵,۹ درصد، شکر بسته‌بندی و کیلویی با ۷۴,۷ و ۷۲,۱، قند شکسته با ۸۶,۵، انواع چای خارجی ۶۷ تا ۷۳ درصد، خیرمایه با ۵۴,۷ درصد و تن ماهی با ۸۱,۱، صابون و انواع شوینده شامل مایع ظرفشویی، دستشویی و پودر با ۶۲ تا ۶۹ درصد، بین ۵۰ تا ۱۰۰ درصد افزایش قیمت داشته‌اند.

بنابراین در پایان سال گذشته قیمت هر کیلو لوبیا چیتی و قرمز به ۳۱ هزار و ۶۰۰ ۲۷ هزار و ۴۰۰ تومان، سیب زرد به ۱۵ هزار و ۱۰۰، گوشت مرغ و تخم مرغ و جوجه یک روزه به ۲۳ هزار و ۸۰۰، ۱۸ هزار و ۳۸۰۰ تومان، شیر خام درب دامداری، شیر پاستوریزه پرچرب و پنیر روزانه به ۴۷۰۰، ۱۲ هزار و ۷۰۰ و ۲۵ هزار تومان، شکر بسته‌بندی و کیلویی به حدود ۱۰ هزار و ۵۰۰، قند شکسته به حدود ۱۳ هزار تومان، انواع چای خارجی ۵۰۰ گرمی به حدود ۱۰۰ تا ۱۱۶ هزار تومان، تن ماهی به حدود ۲۶ هزار تومان رسیده است.

انواع دیگر تیرآهن، میلگرد، لاستیک، سیمان، گچ سفید، یخچال و فریزر و ماشین لباسشویی تولید داخل، کاغذ روزنامه و دفترچه مشق از جمله دیگر کالاهایی است که قیمت آن‌ها بیش از ۵۰ درصد افزایش یافته است.

از بین مهم‌ترین کالاهایی که در مدت یاد شده کمتر از ۵۰ درصد افزایش قیمت داشتند هم می‌توان به برنج طارم اعلا و داخلی هاشمی با ۴۶,۲ و ۴۳,۵ درصد، ماکارونی ۷۰۰ گرمی با ۴۸ درصد، گوجه فرنگی با ۱۸,۷ درصد، گوشت گوسفندی و گوساله با ۴۰ و ۴۵,۲ درصد، گوسفند و گوساله زنده با ۳۵,۷ و ۴۵,۲ درصد، روغن موتور با حدود ۳۸ تا ۴۲ درصد و آرد صنف و صنعت با ۳۵,۵ درصد افزایش قیمت اشاره کرد.

در این میان در مدت یاد شده قیمت تنها قیمت پیاز ۳۹,۱ درصد کاهش داشته و از ۸۹۰۰ تومان در اسفند سال ۱۳۹۸ به ۵۴۰۰ تومان در اسفند سال گذشته رسیده است.

کلیات افزایش و تداوم وام ودیعه مسکن تصویب شد

طبق اعلام وزیر راه و شهرسازی، کلیات افزایش و تداوم وام ودیعه مسکن در ستاد ملی کرونا به تصویب رسیده است.

به گزارش ایسنا، طرح پرداخت تسهیلات ودیعه مسکن به عنوان یکی از برنامه‌های ستاد ملی کرونا در سال ۱۳۹۹ به اجرا رسید که از ۹۲۰ هزار ثبت‌نام ۳۳۲ هزار نفر مدارک خود را تکمیل و به نظام بانکی معرفی شدند. از این تعداد تا اواسط فروردین ماه امسال ۲۲۳ هزار نفر تسهیلات خود را دریافت کردند.

دولت همچنین پرداخت وام ودیعه مسکن را بمنظور کمک به اقشار اجاره‌نشین به تصویب رساند که در تهران ۵۰ میلیون تومان، در شهرهای بزرگ ۳۰ میلیون تومان و در سایر شهرها ۱۵ میلیون تومان بود. امسال نیز آنطور که محمد اسلامی، وزیر راه و شهرسازی، خبر داده کلیات افزایش و تداوم وام ودیعه مسکن در ستاد ملی کرونا مصوب شده است. با توجه به این صحبت اسلامی، امکان افزایش سقف این تسهیلات وجود دارد که احتمالا پس از بررسی جزئیات آن اعلام خواهد شد.

مصوبه دیگر ستاد ملی کرونا در سال گذشته تمدید اجباری قراردادهای اجاره بود که امسال نیز این مصوبه به قوت خود باقی است و تا سه ماه بعد از اعلام رسمی اتمام پایان کرونا قابل اجرا خواهد بود. هر فردی که اجاره‌اش تمام شده باشد با درصدی که اعلام خواهد شد مجددا اجاره‌نامه خود را تمدید خواهد کرد و نیازی به اسباب‌کشی وجود ندارد. در واقع مالکان نمی‌توانند مستاجران را جواب کنند. هنوز درصد افزایش نرخ امسال مشخص نشده ولی سال گذشته سقف مجاز در تهران ۲۵ درصد، در سایر کلانشهرها ۲۰ درصد و دیگر نقاط شهری ۱۵ درصد بود. وزیر راه و شهرسازی با بیان اینکه در ایام همه‌گیری کرونا بسیاری از موجران و مالکان، اجاره بها را افزایش ندادند، گفت: در بخش‌هایی مشکلاتی بین موجران و مستاجران وجود داشت که شوراهای حل اختلاف به آنها رسیدگی کرد. در عین حال، شوراهای حل اختلاف خلاف مصوبه ستاد ملی کرونا، حکم به تخلیه را صادر نکرده است. اسلامی تأکید کرد: انتظار است تا با این مصوبه مردم مراعات حال یکدیگر را در این ایام همه‌گیری کرونا داشته باشند تا همه با هم از این بحران عبور کنیم. تسهیلات مرابحه خرید کالا و خدمات یا همان وام کمک ودیعه اجاره به میزان ۵۰، ۳۰ و ۱۵ میلیون تومان، از اوایل مردادماه ۱۳۹۹ در ستاد ملی مقابله با کرونا تصویب شد و مهلت پرداخت آن تا پایان اسفندماه به اتمام رسید. سود این تسهیلات ۱۳ درصد است. نحوه بازپرداخت آن بدین صورت است که در روش اول، گیرندگان وام (مستأجران) می‌توانند تسهیلات را یک‌ساله دریافت کنند و صرفا سود آن را ماهانه بپردازند و در پایان سال، اصل آن را پرداخت کنند. در روش دوم، متقاضیان می‌توانند وام را سه ساله دریافت کنند و در مدت ۳۶ ماه اصل و فرع آن را به بانک بپردازند. مستاجران در تهران ماهانه ۵۴۰ هزار تومان، کلانشهرها ۳۲۰ هزار تومان و سایر شهرها ۱۶۰ هزار تومان پرداخت خواهند کرد.

وزیر اقتصاد خبر داد:

تفاهمات گمرکی و سرمایه‌گذاری جدید بین ایران و عراق

وزیر اقتصاد از تفاهمات گمرکی و سرمایه‌گذاری جدید بین جمهوری اسلامی ایران و جمهوری عراق خبر داد و گفت: ارزش صادرات کشور در دو ماه ابتدایی امسال ۴۸ درصد افزایش یافته است.

فرهاد دژپسند در پایان دو نوبت نشست با وزیر دارایی عراق و هیأت همراه درباره محور گفتگوها و دستاوردهای این نشست، با بیان اینکه حجم تجارت بین دو کشور ایران و عراق در مقایسه با حجم اقتصاد و تجارت دو کشور، قابل توجه اما ناکافی است، ابراز امیدواری کرد با تفاهمات به دست آمده، میزان تجارت میان ایران و عراق بیش از پیش افزایش یابد.

وزیر اقتصاد افزود: با توجه به سابقه دیرینه و فرهنگ مشترک بین ایران و عراق، چنین اقتضاء می‌کند که در مورد توسعه روابط اقتصادی دو کشور تدابیر ویژه‌ای کنیم که یکی از بحث‌هایی که به آن پرداختیم، رفع مشکلات گمرکی دو طرف بود که بحث‌ها و تفاهمات خیلی خوبی داشتیم و قرار شد گفت‌وگوها و همکاری‌ها در این زمینه تداوم پیدا کند.

وی با تأکید بر توافق طرفین درباره تبادل تجربیات در زمینه فعالیت‌های گمرکی و تسهیل تجارت بازرگانان دو کشور، اعلام کرد: در همین باره قرار شد رئیس کل گمرک جمهوری اسلامی، بزودی سفری به عراق داشته باشد و تدابیر و هماهنگی‌های بیشتری در ارتباط با توسعه روابط تجاری اندیشیده شود.

وی موضوع بعدی مورد توافق دو طرف در مذاکرات با همتای عراقی خود را سرمایه‌گذاری مشترک طرفین اعلام کرد و گفت: درحال حاضر، هم سرمایه گذاران ایرانی در عراق مشغول بکار هستند و هم آنها در ایران، اما بنا بر مذاکرات قرار شد، سازماندهی ویژه‌ای در این ارتباط داشته باشیم تا حجم سرمایه‌گذاری خارجی دو طرف در قالب ایجاد شهرک‌های صنعتی جدید و یا صور دیگر افزایش پیدا کند.

وزیر اقتصاد، توسعه همکاری‌ها در ارتباط با حمل و نقل ریلی مسافر و کالا بین دو کشور را از موضوعات دیگر مورد توافق در نشست خود با طرف عراقی عنوان و ابراز امیدواری کرد، این همکاری‌ها هر چه سریع‌تر توسعه یابد.

طبق اعلام وزارت اقتصاد، علی علاوی، وزیر دارایی عراق، نیز طی سخنانی در خاتمه این نشست، با ابراز رضایت از گفت‌وگوها با همتای ایرانی خود، تفاهمات به دست آمده را از جمله شامل تفاهمات گمرکی و سرمایه‌گذاری مشترک عنوان کرد و گفت که دو طرف به نتایج خیلی خوبی در زمینه هماهنگی‌های گمرکی، در همه گذرگاه‌های مرزی رسیدند.

وی همچنین "تسهیل تجارت بین دو کشور" و "توسعه خط آهن شلمچه – بصره" را از جمله دیگر تفاهمات این نشست خواند که می‌تواند به گسترش تجارت بین دو کشور کمک شایانی بکند.

وی افزود: همچنین در زمینه تشویق سرمایه‌گذاری تجار جمهوری اسلامی در عراق، بویژه در زمینه لبنیات و کشاورزی به توافقات خوبی رسیدیم که خوشبختانه ایران برتری خوبی در این زمینه دارد و امیدوارم بزودی توافقنامه‌های جدیدی را در این زمینه‌ها امضاء کنیم.

در بخش دیگری از حاشیه این جلسه، فرهاد دژپسند در پاسخ به سؤال خبرنگاران، از افزایش ۴۸ درصدی ارزش صادرات کشور در دو ماهه نخست امسال نسبت به مدت مشابه سال قبل خبر داد و افزود: امیدواریم در ادامه سال این روند رو به رشد در صادرات و تجارت خارجی همچنان ادامه یابد.

وزیر امور اقتصادی و دارایی کشورمان همچنین در پاسخ به پرسشی در خصوص برخی از شائبه‌ها مبنی بر فشار دولت به بانک مرکزی برای فروش دو میلیارد دلار ارز و تبدیل آن به ریال و تأمین مالی ۳۷۵ هزار میلیارد تومانی دولت از این طریق گفت: از نوع این خبر می‌توان دریافت که این خبر صحیح نیست برای اینکه دو میلیارد دلار یا ۲.۵ میلیارد دلاری که در برخی از سایت‌ها یا خبرگزاری‌ها ذکر شده است، از نظر عددی به هیچ وجه با آن عدد ۳۷۵ هزار میلیارد تومانی که گفته شده سازگاری ندارد، ضمن اینکه مگر ممکن است دولت ظرف دو ماه از بانک مرکزی بخواهد معادل ۳۷۵ هزار میلیارد تومان را در بازار تبدیل به ریال کند.

وزیر اقتصاد در ادامه گفت: به شدت این موضوع را تکذیب می‌کنم و در واقع به جز تنخواهی که از بانک مرکزی هر سال گرفتیم در این دو ماه هیچ دریافتی اضافی نداشتیم و این رویه، یک سابقه دیرینه تاریخی است و تأکید می‌کنم، هیچ گونه مطالبه مالی از این مسیر از بانک مرکزی نداشته ایم.

دژپسند در ادامه سخنانش به فرمول قانونی استفاده از تنخواه سالانه اشاره کرد و گفت: براساس قانون سالانه، به اندازه سه درصد بودجه عمومی دولت می‌توانیم از تنخواه گردان بانک مرکزی استفاده کنیم و این فرایند نیز سیال است؛ به نحوی که ممکن است در ابتدای ماه این تنخواه دریافت شود و در طول ماه براساس درآمدهای دولت این تنخواه تسویه شود و سقف آن هم در سال جاری ۴۱ هزار میلیارد تومان است.

آگهی مناقصه عمومی ۲ – ۴۰۰ (نوبت دوم)

شهرداری نسیم شهر در نظر دارد نسبت به اجرای پروژه واگذاری تامین نیروی انسانی مورد نیاز به بخش خصوصی از طریق مناقصه عمومی به شرح ذیل اقدام نماید . بدینوسیله از اشخاص حقوقی واجد شرایط دعوت می گردد جهت تهیه اسناد مناقصه به امور قراردادهای شهرداری مراجعه نمایند .

موضوع مناقصه : واگذاری تامین نیروی انسانی مورد نیاز قسمتهای اداری ، فنی ، خدمات و پشتیبانی به بخش خصوصی.

۱ – مبلغ اعتبار پروژه : به مبلغ ۲۰۰/۰۰۰/۰۰۰/۰۰۰ ریال (دویست میلیارد ریال).

۲ – مدت زمان اجرای موضوع مناقصه ۱۲ ماه می باشد .

۳ – مبلغ تضمین شرکت در فرایند ارجاع پروژه : ۲/۰۰۰/۰۰۰/۰۰۰ ریال (دو میلیارد ریال)

۴ – رتبه و رشته مورد نظر : گرید ۳ مرتبط از سازمان برنامه و بودجه .

۵ – هزینه خرید اسناد به صورت واریز به حساب ۰۱۰۵۳۹۵۲۶۸۰۰۵ بنام شهرداری نسیم شهر و مبلغ ۱/۲۰۰/۰۰۰ ریال می باشد .

۶ – مهلت دریافت اسناد و ارائه پیشنهادات حداکثر ۱۰ روز پس از چاپ آگهی نوبت دوم می باشد .

۷ – هزینه چاپ آگهی به عهده برنده مناقصه می باشد .

۸ – سایر اطلاعات و جزئیات در اسناد مناقصه می باشد .

اطلاعات تماس دستگاه مناقصه گزار : تهران – شهرستان بهارستان – نسیم شهر – بلوار امام خمینی (ره) – نبش میدان هفت تیر – شهرداری نسیم شهر — امور قراردادها و پیمانها شماره تلفن۵۶۷۷۵۱۹۲ –۰۲۱

تاریخ چاپ نوبت اول : ۱۴۰۰/۰۳/۰۳ تاریخ چاپ نوبت دوم : ۱۴۰۰/۰۳/۱۰

مهدی جعفر صالحی – سرپرست شهرداری نسیم شهر

رعایت حریم خطوط لولهٔ فشار قوی انتقال گاز حفظ امنیت و سلامت شما را به ارمغان می آورد.

شرکت انتقال گاز ایران
منطقه شش عملیات انتقال گاز

آگهی فراخوان مزایده عمومی شماره ۰۰۱۴۱

شماره مجوز: ۱۴۰۰/۱۲۰۲

فروش یکدستگاه جرثقیل بومار ۲۸ تنی فاقد پلاک انتظامی در منطقه شش عملیات انتقال گاز (استان کرمان ، شهرستان سیرجان)

(نوبت دوم)

شرکت انتقال گاز در نظر دارد مزایده فروش یکدستگاه جرثقیل بومار ۲۸ تنی اسقاطی فاقد پلاک انتظامی (محل بازدید و تحویل کالا به برنده مزایده شهرستان سیرجان) موجود در منطقه ۶ عملیات انتقال گاز را به شرح مذکور و با جزییات مندرج در اسناد مزایده واز طریق سامانه تدارکات الکترونیکی دولت (ستاد) به /آدرس www.setadiran.IR وبا شماره مزایده ۱۰۰۰۰۰۹۳۰۲۳۰۰۰۰۰۱ برگزار نماید .

کلیه مراحل برگزاری مزایده (دریافت اسناد مزایده ، ارائه پیشنهاد قیمت ، بازگشایی پاکت ها) بصورت الکترونیکی و از طریق درگاه سامانه تدارکات الکترونیکی دولت (ستاد) انجام خواهد گرفت .

۱ – نام و نشانی مزایده گزار: شرکت انتقال گاز – منطقه شش عملیات انتقال گاز

۲ – نحوه دریافت اسناد مزایده : از طریق درگاه سامانه تدارکات الکترونیکی دولت (ستاد) به آدرس www.setadiran.ir می باشد.

۳ – مبلغ سپرده شرکت در فرآیند ارجاع کار معادل پنج درصد قیمت پایه ودر صورت واریز وجه نقد به حساب جاری ۴۱۰۱۰۹۰۵۷۱۲۱۴۴۱۱ نزد بانک مرکزی (شبای شماره IR ۸۹۰۱۰۰۰۰۴۱۰۱۰۹۰۵۷۱۲۱۴۴۱۱) بنام منطقه شش عملیات انتقال گاز واریزگردد .

۴ – قیمت کل پایه مزایده مبلغ ۳/۲۰۰/۰۰۰/۰۰۰ ریال (سه میلیارد و دویست میلیون ریال) می باشد.

۵ – اطلاعات تماس مزایده گزار: مزایده گران می توانند جهت دریافت اطلاعات بیشتر یا هرگونه ابهام با شماره تلفن های ۰۷۶۳۲۱۹۶۳۲۰ و ۰۷۶۳۲۱۹۶۳۲۶ و یا از طریق نمابر ۰۷۶۳۳۶۷۱۲۶۱ تماس حاصل نمایند.

۶ – مهلت زمانی دریافت اسناد مزایده : ساعت ۱۲ صبح تاریخ ۱۴۰۰/۰۳/۱۰ تا ساعت ۱۳ تاریخ ۱۴۰۰/۰۳/۲۳ صرفا" از طریق سامانه تدارکات الکترونیکی دولت (ستاد) به آدرس www.setadiran.IR می باشد .

۷ – زمان بازدید از کالای موضوع مزایده: از تاریخ ۰۳/۱۷ /۱۴۰۰ لغایت ۱۴۰۰/۰۳/۲۲ در شهرستان سیرجان

۸ – زمان تحویل پیشنهادها : از ساعت ۸ صبح تاریخ ۱۴۰۰/۰۳/۱۸ لغایت ساعت ۱۳ تاریخ ۱۴۰۰/۰۳/۲۳ صرفا توسط مزایده گران در سامانه تدارکات الکترونیکی دولت (ستاد) به آدرس www.setadiran.IR بار گذاری خواهد شد.

۹ – گشایش پیشنهادها : پاکات پیشنهاد قیمت روز دوشنبه تاریخ ۰۳/۲۴ /۱۴۰۰ ساعت ۱۰ صبح به نشانی بندرعباس ، روبروی پلیس راه میناب – بندرعباس ، فرعی سمت راست منطقه شش عملیات انتقال گاز (اداره مرکزی – سالن کنفرانس) بازگشایی خواهند شد .

۱۰ – اطلاعات کلی مزایده در پایگاه ملی اطلاع رسانی با کد فراخوان ۵۲۵۵۷۴۸۶ و سایت shana.ir موجود می باشد .

شناسه آگهی : ۱۱۳۹۲۶۹

روابط عمومی منطقه شش عملیات انتقال گاز

آگهی ارزیابی کیفی برای مناقصه عمومی

نوبت دوم

شرکت توزیع نیروی برق استان بوشهر

شرکت توزیع نیروی برق استان بوشهر در نظر دارد فراخوان ارزیابی کیفی جهت برگزاری مناقصات عمومی به شرح جدول ذیل را از طریق سامانه تدارکات الکترونیکی دولت برگزار نماید. کلیه مراحل برگزاری فراخوان ارزیابی کیفی از دریافت و تحویل اسناد استعلام ارزیابی کیفی تا ارسال دعوتنامه جهت سایر مراحل مناقصه، از طریق درگاه سامانه تدارکات الکترونیکی دولت به آدرس www.setadiran.ir انجام خواهد شد. اطلاعات و اسناد مناقصه عمومی پس از برگزاری فرایند ارزیابی کیفی و ارسال دعوتنامه از طریق سامانه ستاد به مناقصه گران ارسال خواهد شد. پیمانکاران می بایست جهت شرکت در مناقصه، اسناد را از طریق سامانه مذکور بارگذاری و نسبت به ارسال پاکات الف و ارزیابی (به صورت فیزیکی) در تاریخ مقرر به شرکت توزیع استان بوشهر که الزامی می باشد، اقدام نمایند. ضمنا علاوه بر ارائه اسناد مناقصه در سامانه بصورت الکترونیکی، در صورت برنده شدن ارسال اصل پاکات (ب و ج) به آدرس شرکت توزیع نیروی برق استان بوشهر الزامی می باشد.

*محل تحویل اسناد مناقصه: امور تدارکات شرکت توزیع نیروی برق استان بوشهر- تلفن :۳۱۲۸۲۲۰۳-۳۱۲۸۲۲۰۴-۰۷۷ *به پیشنهادهای فاقد امضا، مشروط، و پیشنهاداتی که بعد از انقضاء مدت و ساعت مقرر در فراخوان واصل می شود، مطلقا ترتیب اثر داده نخواهد شد. سایر اطلاعات و جزییات مربوط در اسناد مناقصه مندرج است. *مبلغ خرید اسناد : ۵۰۰,۰۰۰ ریال در وجه شرکت توزیع نیروی برق استان بوشهر به شماره حساب ۰۱۰۲۹۷۳۳۰۵۰۰۲ بانک صادرات شعبه میدان امام (ره)هزینه درج آگهی با برنده مناقصه می باشد.

*پیمانکارانی حائز شرایط شرکت در این مناقصه می باشند که دارای حداقل رتبه ۵ نیرو از سازمان مدیریت و برنامه ریزی و یا گواهی صلاحیت از کدهای امور تاسیسات و تعمیر و نگهداری از اداره رفاه کار و رفاه اجتماعی باشند (در صورتی که ظرفیت کاری رتبه ۵ مبلغ پایه مناقصه را پوشش دهد می تواند در مناقصه شرکت نماید) و همچنین گواهی صلاحیت ایمنی از اداره کار و رفاه اجتماعی در هر دو صورت لازم می باشد. * **زمان فروش اسناد مناقصه: ۱۴۰۰/۳/۱۱ الی ۱۴۰۰/۳/۱۸**

ردیف	شماره مناقصه	موضوع مناقصه	کد فراخوان سامانه ستاد	تاریخ و ساعت ارسال اسنادارزیابی از طریق سامانه و به صورت فیزیکی	تاریخ و ساعت بازگشایی پاکات ارزیابی از طریق سامانه
۱	۴۰۰/۱۱ م ن	اتفاقات شبکه و رفع خاموشی و سرویس و نگهداری و اصلاح تاسیسات توزیع حوزه شمال و مرکز استان بوشهر شامل شهرستان های (بوشهر ۱، بوشهر ۲، چغادک و خارک) دشتستان(شامل برازجان و نواحی دشتستان) گناوه و دیلم	۲۰۰۰۰۱۴۴۳۰۰۰۰۱۴	۱۴۰۰/۴/۵ ساعت ۸	۱۴۰۰/۴/۵ ساعت ۸:۳۰
۲	۴۰۰/۱۲ م ن	اتفاقات شبکه و رفع خاموشی و سرویس و نگهداری و اصلاح تاسیسات توزیع حوزه جنوب استان بوشهر شامل شهرستان های تنگستان، دشتی، دیر، کنگان ، عسلویه و جم	۲۰۰۰۰۱۴۴۳۰۰۰۰۱۶	۱۴۰۰/۴/۵ ساعت ۸	۱۴۰۰/۴/۵ ساعت ۹

روابط عمومی شرکت توزیع نیروی برق استان بوشهر

«آب امانت فرزندان ماست، امانتدارباشیم»

شرکت آب و فاضلاب استان آذربایجان غربی

فراخوان برگزاری مناقصه عمومی بصورت یک مرحله ای فشرده نوبت اول

شرکت آب و فاضلاب استان آذربایجان غربی در نظر دارد نسبت به برگزاری مناقصه عمومی یک مرحله ای فشرده به شرح زیر از طریق آگهی عمومی اقدام نماید، لذا کلیه مناقصه گران واجدشرایط می توانند به دو شیوه زیراسناد مناقصه را دریافت نمایند.

موضوع مناقصه	مبلغ برآورد اولیه (ریال)	مدت اجرا (ماه)	تضمین شرکت در مناقصه(ریال)	صلاحیت های مورد نیاز	قیمت اسناد ارزیابی کیفی ومناقصه(ریال)	محل تامین اعتبار
ساماندهی، حفاری و نصب انشعابات آب شهر مهاباد	۹/۹۲۱/۸۳۰/۳۷۰	۱۲	۴۹۶/۵۰۰/۰۰۰	رشته آب پایه ۵ و بالاتر از سازمان مدیریت و برنامه ریزی وهمچنین داشتن گواهینامه صلاحیت ایمنی از وزارت کار	۱/۰۰۰/۰۰۰	درآمدهای جاری

۱ -از تاریخ ۱۴۰۰/۰۳/۱۰لغایت۱۴۰۰/۰۳/۱۳با ارائه معرفی نامه کتبی و رسید واریز مبلغ مندرج در جدول فوق به حساب جاری سیبا شماره ۰۱۰۵۷۱۹۷۷۴۰۰۵نزد بانک ملی، اسناد ارزیابی کیفی واسناد مناقصه را از نشانی: ارومیه چهارراه مخابرات شرکت آب و فاضلاب استان آذربایجان غربی«دفتر حقوقی وقراردادها» در ساعات اداری اخذ و پس از تکمیل عودت نمایند و برای کسب اطلاعات بیشتردر ارومیه با شماره ۰۴۴۳۱۹۴۵۳۷۴(دفترحقوقی و قراردادها)تماس حاصل فرمایند.

۲ -واریز مبلغ مندرج در جدول فوق به حساب جاری سیبا شماره ۰۱۰۵۷۱۹۷۷۴۰۰۵نزد بانک ملی ودریافت اسناد در بازه زمانی تعیین شده در بند(۱) از پایگاه ملی اطلاع رسانی مناقصات به آدرس http://iets.mporg.ir

باتوجه به احتمال نیاز به مکاتبات و یا اصلاحیه های بعدی در خصوص اسناد مناقصه وغیره الزامی است مناقصه گربه هنگام دریافت اسناد از سایت اینترنتی نسبت به ثبت مشخصات مورد نیاز: ۱ -عنوان مناقصه۲ -نام شرکت۳ -مدیرعامل۴ -پست الکترونیکی۵ -شماره تلفن،فکس، شماره تلفن همراه۶ -آدرس، در سایت اقدام و فیش واریزی از بابت خرید اسناد را حداکثر تا ۴۸ساعت پس ازپایان زمان فروش اعلام شده با درج مشخصات بالا برروی فیش به مسئول مناقصه تحویل و یا به شماره ۰۴۴۳۱۹۴۵۳۷۶ فاکس نمایند.

بدیهی است در صورت عدم اطلاع رسانی به کارفرما و همچنین عدم تحویل فیش امکان مکاتبه با مناقصه گر مقدور نبوده و مسئولیت ناشی از عدم دریافت اصلاحیه های احتمالی اسناد به عهده مناقصه گر خواهد بود همچنین فیش های واریزی خارج از بازه زمانی تعیین شده قابل قبول نبوده و درلیست مناقصه گران قرار نخواهد گرفت.

ضمنا مناقصه گران باید فیش واریزی را روز تحویل اسناد به مسئول مناقصه تحویل دهند.

آخرین مهلت تسلیم اسناد ارزیابی کیفی و پاکات مناقصه ساعت ۰۹:۰۰ قبل از ظهر مورخ ۱۴۰۰/۰۳/۳۰ محل ارومیه چهارراه مخابرات دبیرخانه شرکت آب و فاضلاب آذربایجان غربی(پس از رویت دفتر حقوقی وقراردادها) می باشد.

توجه:لازم به ذکراست باتوجه به برگزاری مناقصه به روش فشرده می بایستی اسنادومدارک ارزیابی کیفی در پاکت لاک و مهر شده مجزا از پاکت مناقصه لاک ومهر شده حاوی پاکات الف و ب و ج پس ازرویت دفترحقوقی و قراردادها تحویل دبیرخانه شرکت آب و فاضلاب آذربایجان غربی گردد.

ارزیابی کیفی مناقصه گران درروزیکشنبه مورخ ۱۴۰۰/۰۳/۳۰و گشایش پاکات قیمت پیشنهادی مناقصه گرانی که امتیازارزیابی کیفی را کسب نموده‌اند درساعت ۰۹:۳۰ قبل‌از ظهرمورخ۱۴۰۰/۰۳/۳۱خواهدبود.

تاریخ نشراگهی نوبت اول: ۱۴۰۰/۰۳/۱۰ تاریخ نشراگهی نوبت دوم: ۱۴۰۰/۰۳/۱۲ خواهد بود

(هزینه چاپ آگهی به عهده برنده مناقصه می باشد)

شرکت آب و فاضلاب آذربایجان غربی(سهامی خاص)

شرکت توزیع نیروی برق استان گلستان
(سهامی خاص)

(آگهی تجدید (مرحله پنجم) فراخوان عمومی ارزیابی کیفی پیمانکاران شماره فراخوان ۲-۹۹)

نوبت اول

شرکت توزیع نیروی برق استان گلستان در نظر دارد از طریق فراخوان عمومی نسبت به شناسایی پیمانکاران واجد شرایط و دارای صلاحیت رتبه ۵ ساختمان و ابنیه و تاسیسات و تجهیزات (بابت اجرای پروژه بازسازی و مقاوم سازی ساختمان مهمانسرای شرکت توزیع نیروی برق استان گلستان در مشهد مقدس) که توسط سازمان برنامه و بودجه کل کشور احراز صلاحیت شده اند (ظرفیت کار ، مبلغ مجاز) طی ضوابط ، از طریق سامانه تدارکات الکترونیکی دولت ارزیابی کیفی نماید.

کلیه مراحل برگزاری فراخوان از دریافت و تحویل اسناد فراخوان تا تهیه فهرست پیمانکاران دارای صلاحیت ، ارسال درخواست پیشنهاد ، ارائه پیشنهاد پیمانکاران و بازگشایی پاکت ها از طریق درگاه سامانه تدارکات الکترونیکی دولت (ستاد) به نشانی www.setadiran.ir انجام خواهد شد و لازم است پیمانکاران در صورت عدم عضویت قبلی ، مراحل ثبت نام در سایت مذکور و دریافت گواهی امضای الکترونیکی را جهت شرکت در فراخوان محقق سازند. بدینوسیله از کلیه پیمانکارانی که دارای تخصص و تجربه کافی در این زمینه را دارند دعوت میشود اظهارنامه ارزیابی کیفی خود را به همراه مدارک امتیاز آور جهت شرکت در فراخوان ارزیابی کیفی ، اسکن و بهمراه مابقی مدارک از طریق سامانه تدارکات الکترونیکی دولت ارسال فرمایند.

**۱ – مهلت زمانی