دانستنی‌ها

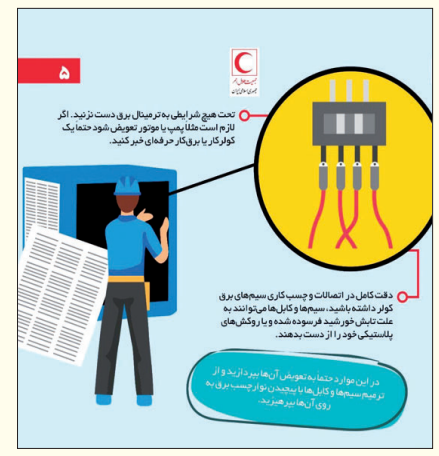

توصیه‌ها و هشدارهای ایمنی درباره سرویس‌کاری کولرهای آبی

با شـروع فصل گرما و راه‌اندازی کولرهـای آبی، حوادثی نظیـر برق گرفتگـی رخ می‌دهد که رعایت نـکات ایمنی در کاهش وقوع حوادث احتمالی تأثیر بسزایی خواهد داشت.

هرسـاله با شـروع فصل گرما و راه‌انـدازی کولرهای آبی، حوادثـی نظیر برق گرفتگـی و پرتاب از ارتفاع رخ می‌دهد که رعایت نکات ایمنی در کاهش حوادث تأثیر به‌سـزایی خواهد داشـت، بنابرهمین جمعیت هلال احمر توصیه‌هایی را در این باره اعلام کرده است.

راه‌انـدازی کولرها نیازمند تجربـه و تخصص بوده و لازم اسـت حتی المقدور از سـرویس کاران مجـاز و مجرب برای راه‌اندازی و سـرویس کولرهـای آبی کمک بگیریـد. هنگام بررسـی و راه‌اندازی کولر حتما یک فرد بزرگسال دیگر همراه سـرویس‌کننده کولر باشـد تـا در صورت بـروز حادثه و برق گرفتگـی بتواند اقدامات اولیه را برای نجـات جان فرد انجام دهد.

در خصـوص راه‌اندازی کولرهایی کـه در بالکن و یا نقاط مرتفعی قرار دارند که دسترسـی به آن‌ها سـخت است و خطر سـقوط وجود دارد، حتما ابتدا محل استقرار خود را تثبیت و از راه‌های ایمن برای نصب و سرویس کولر اقدام کنید.

هیچ گاه بر روی کولر روشـن فعالیتی انجام ندهید، چرا که رطوبت و برق می‌تواند خطر آفرین باشد و علاوه بر آن امکان برخـورد و گیر کردن دسـت در میان تسـمه، دینام و قطعات گردان نیز وجود دارد.

زخمی شدن ۳ کودک در انفجار خانه‌ای در شهرک ولیعصر تهران

سخنگوی سازمان آتش‌نشانی و خدمات ایمنی شهرداری تهران از مصدومیت ۳ کودک و سـوختگی مردی میانسال درپی وقوع انفجار در یک منزل مسکونی خبر داد.

سـید جلال ملکی دراین باره گفت: وقوع حادثه انفجار و حریـق در یـک منزل مسـکونی در سـاعت ۱۲:۵۰ به سـامانه ۱۲۵ اطلاع داده شد که درپی آن ستاد فرماندهی، آتش‌نشـانان دو ایسـتگاه را به همراه تجهیزات مربوطه به محل حادثه واقع در شهرک ولیعصر، خیابان طالقانی اعزام کرد.

وی با اشاره به حضور عوامل آتش‌نشانی درمحل گفت: با حضور آتش‌نشـانان در محل مشـاهده شد که انفجار در یک خانه مسکونی یک طبقه قدیمی به مساحت حدود ۶۰ متر مربع رخ داده و شـدت آن به حدی بوده که شیشه‌های سـاختمان و بخش‌هایی از درو دیوار به طور کامل تخریب شده است.

سـخنگوی سـازمان آتش‌نشـانی و خدمـات ایمنـی شـهرداری تهران با بیـان اینکه در پی ایـن حادثه مردی حدودا ۴۵ سـاله که پدر خانواده بود دچار سوختگی و آسیب دیدگی شدید شـده بود، گفت: همچنین سه کودک شامل پسـربچه‌ای دو سـاله، و دو دختربچه سـه و ۱۰ ساله نیز دچار مصدومیت شـدند که عوامل اورژانس این افراد را به بیمارستان منتقل کردند.

ملکی علت این حادثه را نشت گاز از آبگرمکن اعلام کرد.

پل‌های بدون عابر

وجود پل‌های عابر پیاده در خیابان‌ها اطمینان خاطـری هـم برای عابریـن پیـاده و هم برای رانندگان بوجود می‌آورد اما با وجود این مسـأله، شـاهد عدم استقبال مردم از این معابر امن عبور و مرور هسـتیم. پل‌های عابر پیـاده برای ایجاد معبری امـن عبور و مرور عابرین پیاده از عرض خیابان‌ها سـاخته می‌شـود اما در عمل شـاهد بلااستفاده بودن این پل‌ها هستیم.تنبلی، طولانی شدن مسیر، نبود آموزش و فرهنگدرست عبور از خیابان، ناآگاهی، مکان یابی نادرسـت، پله‌های زیـاد و خرابی مـداوم پله‌های برقی، اسـتاندارد نبودن پل‌ها و... همه دلایلی است که شهروندان برای اسـتفاده نکـردن از پل عابـر پیاده مطرح می‌کننـد، غافل از اینکه پل عابـر پیاده معبری امن برای عبور از خیابان محسوب می‌شود. عبور از خیابان درسـت زیر پل و حتـی پرش از روی نرده‌هـای آن محدوده، در واقـع فریاد جاهلیت اسـت. در گذشته دغدغه مسئولان عبور مردم از خط عابـر پیاده بود و امروز عبور از پل‌های عابر پیاده. پل‌هایی که بیشـتر زینت شـهر محسوب می‌شـوند تا گذرگاهی برای ایمنی و حفظ جان مردم. البته با توجه به این‌که استفاده از پله برای افراد سالخورده، کودکان و بیماران مشکل است، مکانیزه کردن پل‌های عابر پیاده در سـطح شهر یکـی از ضرورت‌هـای امروز مدیریت شـهری بشمار می‌رود. با رشد روز افزون جمعیت و شمار خودروها در شهرها، برای افزایش ایمنی عابرین هم‌چنین جلوگیری از بروز مشکلات عبور و مرور خودروهـا باید فرهنگ اسـتفاده از پل‌های عابر پیاده در میان مردم نهادینه شود.

جیب‌بُری از سالمندان به بهانه تست کرونا

فرمانده انتظامی استان کرمانشاه از دستگیری سـارقی خبر داد که به بهانه انجام تسـت کرونا، افراد سـالمند در "اسـلام آبادغرب و همدان" را فریب داده و از آنها سرقت کرده بود.

به گزارش پایگاه خبری پلیس، سـردار "علی اکبر جاویدان" اظهار داشـت: پـس از وقوع چند مورد سـرقت از افراد سـالمند در شـهر "اسـلام آبادغـرب"، رسـیدگی به موضوع در دسـتور کار قرار گرفت.

وی افـزود: مامـوران پلیس آگاهی "اسـلام آبادغرب" بـا انجام تحقیقات گسـترده موفق به شناسـایی یک سارق شـده و در استعلام‌های به عمل آمده مشخص شـد این فرد به جرم سرقت به روش مشـابه در همدان دستگیر و زندانی شده است. فرمانده انتظامی استان کرمانشاه ادامه داد: با هماهنگی‌های به عمل آمده سـارق زندانی در اختیار پلیس آگاهی "اسلام آبادغرب" قرار گرفت و در تحقیقات به ارتکاب ۲۲ فقره سرقت که یک مورد آن مربوط به سرقت طلاجات منزل یکی از قربانیان خود در این شهرستان بود، اعتراف کرد.

سـردار جاویدان یادآوری کرد: سـارق جیب بر با شناسـایی منازلی که افراد سـالخورده در آن حضور داشته‌اند به آنها مراجعه و با معرفی خود به عنوان مامور بهداشت و گرفتن تست کرونا، اقدام به جیب بری از آنها می‌کرد.

وی همچنین از توقیف یک دستگاه خودروی پژوپـارس متعلق به فرد جیب بر خبر داد و گفت: تلاش بـرای دسـتگیری ۲ مالخر که با سـارق همکاری داشـته انـد، ادامـه دارد. رئیس پلیس اسـتان در پایان به شـهروندان توصیـه کرد اگر فردی بـه درب منـزل آنها تحت عنـوان مامور پلیس، بهداشـت و یا شـرکت‌های خدمات رسان مراجعه کرد، پیش از هر اقدامی کارت شناسـایی معتبـر از وی مطالبه کـرده و ضمن جلوگیری از حضـور آنها در محیـط منزل، حتـی الامکان به سؤالات آنها در درب منزل پاسخ دهند.

ورود سامانه بارشی جدید به کشور

مدیرکل پیش‌بینی و هشـدار سریع سازمان هواشناسـی از ورود سـامانه بارشـی به کشور طی امروز (۷ اردیبهشـت) و وقوع رگبار باران در شـمال غرب، غرب و اسـتان‌های واقع در دامنه‌های جنوبی البرز خبر داد.

صـادق ضیاییان در گفت‌وگویی اظهار کرد: طی امروز (۷ اردیبهشت) با ورود سامانه بارشی به کشـور در شـمال غرب، غرب، استان‌های واقـع در دامنه‌های جنوبی البرز و اسـتان‌های همـدان، مرکزی، قـم، اصفهان، یزد، شـمال فارس و کرمان رگبار باران گاهی همراه با رعد و برق و وزش باد شـدید پیش‌بینی می‌شـود. مدیرکل پیش‌بینی و هشـدار سـریع سازمان هواشناسـی با بیان اینکه طی این مدت وقوع تگرگ در مناطق مستعد و ورود گرد و خاک از کشورهای همسایه به غرب ایران دور از انتظار نیست، گفت: امروز(۷ اردیبهشت) شدت بارش در شـمال غرب کشـور خواهد بـود همچنین بارش باران گاهی همراه با رعد و برق و وزش باد شـدید به‌تدریج در سواحل دریای خزر آغاز می‌شود.

وی در ادامـه با اشـاره به اینکـه طی روز چهارشـنبه (۸ اردیبهشـت) بارش در سواحل دریای خزر با شـمالی شـدن جریان‌ها تشدید خواهد شـد، اظهار کرد: در شمال غرب، برخی مناطـق غرب و دامنه‌های جنوبـی البرز رگبار و رعـد و بـرق همراه با وزش بـاد و در مرکز، شرق و شمال شرق کشـور نیز بارش پراکنده گاهـی همراه با رعد و برق و وزش باد شـدید رخ می‌دهد.

به گفتـه ضیاییان طـی روز پنج‌شـنبه (۹ اردیبهشـت) در شمال غرب، سـواحل دریای خـزر، دامنه‌هـای جنوبی البرز، برخـی نواحی مرکزی، شـرق و جنوب شـرق رگبار و رعد و بـرق دور از انتظـار نیسـت همچنین طی روز جمعـه ناپایداری‌ها در نوار شـمالی کشـور و بخش‌هایی از شرق و جنوب شرق ادامه خواهد داشت.

مدیرکل پیش‌بینی و هشـدار سریع سازمان هواشناسـی افـزود: طی روزهای سه‌شـنبه و چهارشـنبه (۷ و ۸ اردیبهشت) با نفوذ جریانات خنک شـمالی کاهش نسبی دما در حدود ۴ تا ۶ درجه سانتیگراد در سـواحل دریای خزر رخ

می‌دهـد همچنین طی این مـدت دریای خزر مواج پیش‌بینی می‌شود.

وی در پایـان دربـاره وضعیت جوی تهران طـی دو روز آینده گفت: آسـمان تهران امروز (۷ اردیبهشـت) قسـمتی ابری، در بعد ازظهر افزایش ابر همراه با رگبار و رعد و برق و گاهی گرد و خاک با حداقل دمای ۲۲ و حداکثر دمای ۳۰ درجه سـانتیگراد و طی روز چهارشـنبه (۸ اردیبهشـت) نیز قسـمتی ابری، در بعد ازظهر افزایـش ابر، گاهی رگبار و رعد و برق همراه با باد و گرد و خاک با حداقل دمای ۱۷ و حداکثر دمای ۲۷ درجه سانتیگراد پیش‌بینی می‌شود.

***تهران ۸ درجه خنک‌تر می‌شود**

اداره‌کل هواشناسـی اسـتان تهران اعلام کرد: از روز ششـم اردیبهشت تا پایان هفته با روند کاهشـی- دمای هوا تهران از ۳۲ به ۲۴ درجه سانتی گراد خواهد رسید.

به گزارش هواشناسـی اسـتان تهران، طی پنج روز آینده آسـمانی صاف تا قسمتی ابری، گاهی همراه با وزش باد و در ساعات بعدازظهر و شب با بروز ناپایداری‌های همرفتی، افزایش ابر و گاهی رگبار پراکنده، رعد و برق، وزش باد شدید و خیزش گرد و خاک و در مناطق مرتفع استان وقوع صاعقه انتظار است.

بیشـینه و کمینـه دمای هـوای تهران در روزهای سـه شـنبه ۳۱و ۲۰، چهارشنبه ۲۹و ۱۸، پنجشـنبه ۲۷و ۱۶ و جمعه ۲۴و ۱۴ درجه سانتیگراد پیش‌بینی می‌شود.

***احتمال وقوع تگرگ در ۲۰ استان**

سـازمان هواشناسی نسبت به وقوع رگبار و رعـد و برق و وزش باد شـدید موقت، خیزش گرد و خـاک و احتمال تگرگ در ۲۰ اسـتان و افزایـش ارتفاع موج تـا ۲ متر دردریای خزر هشدار داد.

سـازمان هواشناسـی با صدور هشدار زرد رنگ با اشـاره به وقوع رگبـار و رعد و برق و وزش باد شـدید موقت، خیـزش گرد و خاک و احتمـال تگرگ آورده اسـت: ایـن وضعیت جوی امروز سه‌شـنبه (۷ اردیبهشت ماه) برای استان‌های آذربایجان شرقی، آذربایجان غربی، اردبیل، زنجان، کردسـتان، کرمانشـاه، شمال ایلام، همدان، مرکـزی، قزوین، البرز، تهران، قـم، اصفهان، یزد، خراسـان جنوبی، شـمال فارس و شمال کرمان پیش‌بینی می‌شود.

در ایـن شـرایط جـوی احتمـال جـاری شـدن روان‌آب موقت در مسـیل‌ها، صاعقه و برق‌گرفتگـی، احتمال وقـوع تگرگ و احتمال شکستن درختان فرسـوده وجود دارد بنابراین سازمان هواشناسی نسبت به احتیاط در تردد و اسـکان در کنار رودخانه‌ها و مسیل‌ها، احتیاط در فعالیت‌هـای کوهنـوردی و چرای دام‌ها در مراتـع مرتفع و مسـیل‌ها به‌ویژه در سـاعات بعدازظهـر و اوایل شـب و تحکیم سـازه‌های موقت توصیه می‌کند.

محکم کردن سـازه‌های موقـت، تابلوهای تبلیغاتـی، احتیـاط در عبـور از مجـاورت سـاختمان‌های نیمه‌کاره، اتخاذ تمهیدات لازم جهت جلوگیری از خسـارات ناشی از وزش باد شـدید، احتیاط درفعالیت و پـرواز هواپیماهای سبک و گلایدر و سـایر اقدامات پیشگیرانه از توصیه‌های سازمان هواشناسی است.

سـازمان هواشناسـی با صدور هشدار زرد رنگ دیگری آورده است: افزایش ارتفاع موج، یـک تا ۱.۵ متر و در فراسـاحل تا ۲ مترامروز سه‌شـنبه (۷ اردیبهشت ماه) برای دریای خزر، مناطق ساحلی و دور از ساحل گیلان، مازندران و گلستان و چهارشنبه (۸ اردیبهشت ماه) برای دریای خزر، مناطق سـاحلی و دور از سـاحل گیلان، مازندران و گلستان پیش‌بینی می‌شود.

در پی حاکمیت این شـرایط جوی احتمال غـرق شـدن شـناگران و قایق‌هـای کوچک و احتمال آسـیب دیدن شـناورهای سـبک و تورهای ماهیگیری وجود دارد بنابراین سازمان هواشناسی نسبت به احتیاط در شنا، محدودیت تردد قایق‌های کوچک و شـناورهای سبک و سـنگین صیادی و رعایت احتیـاط در صنایع فراساحل توصیه می‌کند.

حمله سارق تلفن همراه به مامور کلانتری با قمه!

سارق تلفن همراه حوالی صادقیه با قمه به مامور کلانتری حمله ور شـد و با چند ضربه وی را راهی بیمارستان کرد. به گزارش باشگاه خبرنگاران جوان، سارق تلفن همراه ظهردیروز در حین سرقت وقتی با مامور پلیس روبرو شد با وی درگیر شد و با ضربات قمه مامور کلانتری را راهی بیمارستان کرد.

شـاهد عینی در ایـن باره گفت: این سـارق ضربات مرگباری به مامور زد و او را به بیمارستان انتقـال دادند، اما نمی‌دانیم وضعیت جسـمی وی چگونه است؟

پیگیری‌ها از پلیس پیشـگیری نشان می‌دهد متهم بازداشـت شده اسـت، اما هنوز جزئیاتی از مامور مجروح شده در دست نیست و منابع رسمی پلیس خبری از جزئیات درگیری نداده‌اند.

کلاهبرداری در قالب سایت‌های شرطبندی

برابر اعلام دادسـتانی کل کشور، ارتکاب قمار با هر وسـیله و ابزاری، حتـی در فضای مجازی، حرام و جرم است.

امروزه راه‌اندازی سـایت‌های قمـار آنلاین و شـرطبندی، ازجمله کلاهبرداری‌های رو به رشـد فضای مجازی اسـت. برابر اعلام دادسـتانی کل کشـور، ارتکاب قمار با هر وسـیله و ابزاری، حتی در فضای مجازی، حرام و جرم است.

این سـایت‌ها بـا ترفندهـای مختلف سـرمایه‌های هنگفتی را از شرکت‌کنندگان خود کلاهبرداری می‌کنند.

پـس کاربـران فضای مجـازی بایـد مراقب باشند:

*فریب وعده‌های وسوسـه‌انگیز این سایت‌ها را نخورند.

*مدارک هویتـی خود را در اختیار گردانندگان این سایت‌ها قرار ندهند.

*مشخصات کارت‌بانکی خود را در درگاه‌های بانکی این سایت‌ها وارد ننمایند.

*هیچ‌گونه وجهی را به کارت‌های درج‌شده در این سایت‌ها واریز نکنند.

جهت فیلتر درگاه‌های بانکی جعلی و این‌گونه وب‌سـایت‌ها، آدرس اینترنتی آن‌هـا را به آی‌دی @netreport در پیام‌رسـان‌های روبیـکا، بله، گپ و سروش ارسال نمایید.

صدای شما

تلفـن تمـاس ۹ - ۷۷۶۴۴۴۲۰ (داخلـی۳۴)
همه روزه بجز پنجشنبه‌ها ازساعت۱۰/۳۰ تا ۱۲

***اسـماعیل حسینی از تهران:** شنیدم که افراد بیش از ۶۰ سال برای ثبت‌نام تزریق واکسن کرونا به خانه‌های بهداشت و مراکز جامع سـلامت مراجعه کنند. خواسـتم به مسـئولان و دسـت‌اندرکاران این طرح بگویم آیا در این شـرایط رواست که این افراد که اغلبشـان در خانه هسـتند و دارای سـنین بالا، از خانه خارج شـوند؟ آیا نمی‌شـود این کار را بـا ثبت‌نام اینترنتی انجام داد؟

***یـک شـهروند قزوینـی:** بـرای اثربخشـی و ایمنی جامعـه در مقابل ویـروس کووید ۱۹ ظاهراً هیـچ راه مطمئنی جز واکسیناسیون عمومی نیست. بدیهی است که واکسیناسیون باید در یک بازه زمانی کوتاه و مشـخص انجام شود. سؤال این است که چرا ما هنوز برنامه مشخصی برای این کار نداریم؟

نامه های شما

خوانندگان محترم لطفا نامه هـای خود را حداکثر در یک صفحه بـا خـط خوانـا با قیـد نـام - نشـانی و تلفن تمـاس ارسـال نمایید

کمیابی برخی داروها و مشکلات دوچندان بیماران

افزایـش قیمت داروهای تولید داخل ازسـوی شـرکت‌های داروسـازی داخلی بدون نظارت سـازمان بازرسی کل کشور به ویژه طی ۲ سـال گذشته باعث افزایش مشکلات و هزینه‌های درمان بیماران شـده اسـت، اما کمیاب شدن برخی از داروهای ضـروری مانند قرص‌های اعصاب و روان و نقرس مشـکلات ایـن بیماران را دو چندان کرده که امیدواریم به کمک نهادهای نظارتی و وزارت بهداشـت و درمان، وضعیت نابسـامان دارو و درمان در کشور بهبود یابد.

یک بیمار اعصاب و روان - تهران

بیشتر بدانیم

۵ خوراکی برای مقابله با آلرژی‌های فصلی

در فصل بهار با شکوفا شدن گل‌ها و بازگشت زندگی به طبیعت بر تعداد موارد آلرژی فصلی با علائمی مانند خارش چشـم و آبریزش بینی نیز افزوده می‌شود. اما ممکن است مصرف برخی مـواد غذایی به تسـکین آلرژی‌های فصلی کمک کنند.

مطالعه‌ای که توسط موسسه ملی سلامت آمریکا منتشر شده اسـت، نشـان می‌دهد که عدم تنوع در میکروبیوتای روده، یـا باکتری‌های خوب در روده بـزرگ، با آلرژی‌های فصلی مرتبط اسـت. روده شـما می‌تواند تأثیر مسـتقیمی بر عطسـه، خارش چشـم، و دیگر علائم آرژی‌های فصلی داشـته باشـد. از این رو، تمرکز بر شـرایط روده بزرگ به جای بینی می‌تواند عاملـی کلیدی در مبارزه با آلرژی‌های فصلی باشد.

در شرایطی که بهترین زمان برای آغاز افزایش جمعیت باکتری‌هـای خـوب روده پیش از آغـاز آلرژی‌های فصلی است، هم‌اکنون و در میانه‌های فصل نیز می‌توانید اقداماتی را در راستای کاهش شدت علائم خود انجام دهید. در ادامه پنـج خوراکی که می‌توانند به بهبود شـرایط روده بزرگ و مبارزه با آلرژی‌های فصلی کمک کنند، معرفی شده‌اند.

آب استخوان گوشت

آب استخوان گوشت سرشـار از ال-گلوتامین است که این اسید آمینه به تقویت فعالیت سلول‌های ایمنی در روده بزرگ و تسکین بافت پوششی روده کمک می‌کند.

حدود ۷۰ درصد سیستم ایمنی بدن انسان در روده بزرگ قرار دارد و آب استخوان گوشت یک خوراکی کلیدی برای بازسازی جمعیت باکتری‌های خوب محسوب می‌شود.

کفیر نارگیل

کفیـر نارگیـل می‌تواند تا ۳۰ نوع سـویه باکتری خوب مختلف را در خود داشته باشد. تقویت جمعیت باکتری‌های خـوب در روده بزرگ اهمیـت دارد و کفیر نارگیل می‌تواند سویه‌های مختلف باکتری‌های خوب را ارائه کند.

زنجبیل

ریشـه زنجبیل اثر ضد التهابی و آنتی اکسیدانی در بدن دارد. همچنین، زنجبیل یک اثر شـبه آنتی هیسـتامین در بـدن دارد که می‌تواند به بهبـود گرفتگی بینی کمک کند. داروهـا و مواد آنتی هیسـتامین می‌توانند هیسـتامین‌ها را مسـدود کرده یا کاهش دهند و به تسـکین علائم آلرژی کمک کنند. در صورت مصرف منظم، زنجبیل ممکن است اثری مشابه با یکی از داروهای بدون نسخه محبوب در این زمینه داشته باشد.

همچنین، زنجبیل بـه گوارش کمک می‌کند که عاملی کلیدی برای حصول اطمینان از عملکرد درسـت و کارآمد بدن است. گوارش خوب به جذب ویتامین‌ها، مواد معدنی و مواد مغذی دیگر از غذای مصرفی کمک می‌کند.

زردچوبه

بسیار شـبیه به زنجبیل، زردچوبه سرشار از خواص ضد التهابی است. همچنین، زردچوبه می‌تواند التهاب را کاهش دهد که می‌تواند به بهبود گرفتگی بینی کمک کند.

مواد غذایی سرشار از ویتامین C

مصرف مواد غذایی سرشار از ویتامین C می‌تواند فواید مختلفی برای بدن انسـان داشته باشد که از بهبود عملکرد سیستم ایمنی تا تقویت سلامت پوست را شامل می‌شود. با این وجود، مواد غذایی سرشار از ویتامین C می‌توانند اثری آنتی هیستامین نیز داشته باشند.

مصرف سـبزیجات چلیپایی که سرشـار از ویتامین C هسـتند، مانند جوانه‌های بروکسـل و گل کلم توصیه شده اسـت. این مواد غذایی به سمزدایی کبد کمک می‌کنند که به حذف بهتر سموم از بدن کمک خواهد کرد.

آگهی لغو دعوت به مجمع عمومی عادی بطور فوق‌العاده به روش هیبریدی (حضوری یاالکترونیکی) نوبت دوم

شرکت سرمایه‌گذاری استان کرمانشاه (سهامی عام) نماد (وسکرشا)

شماره ثبت ۱۱۱۶۵ شناسه ملی ۱۰۶۶۰۱۱۱۸۸۰

موضـوع: لغـو آگهـی دعوت بـه مجمـع عمومی عـادی بطور فوق‌العاده به روش هیبریـدی (حضوری یا الکترونیکی) نوبت دوم شرکت سرمایه‌گذاری استان کرمانشاه (سهامی عام)

پیـرو آگهـی منتشـره در تاریـخ ۱۴۰۰/۰۱/۲۸ درخصـوص دعوت به مجمع عمومی عادی بطور فوق العاده راس سـاعت ۱۰:۰۰ روز چهارشـنبه مـورخ ۱۴۰۰/۰۲/۰۸ بـه اطـلاع می رسـاند مجمع عمومی عادی بطور فوق العاده در تاریخ مذکور برگزار نمی‌گردد و تصمیم گیری درخصوص دسـتور جلسـات ذیل به مجامع بعدی که تاریخ آن متعاقبا اعلام میگردد موکول گردید.

دستور جلسه:

-استماع گزارش هیئت مدیره و بازرس قانونی
-تصویب صورتهای مالی سال مالی منتهی به ۱۳۹۹/۰۶/۳۱
-انتخاب حسـابرس و بازرس قانونی شـرکت برای سال مال منتهی به ۱۴۰۰/۰۶/۳۱
-تعیین روزنامه کثیرالانتشار
-تعیین حق حضـور اعضای غیرموظف هیئت مدیره در سـال مالی منتهی به ۱۴۰۰/۰۶/۳۱
-تعیین پاداش هیئت مدیره
-سایرموارد

هیئت مدیره شرکت سرمایه‌گذاری استان کرمانشاه (سهامی عام)

رونوشت آگهی حصر وراثت

آقای وحید زینیوند دارای شماره شناسنامه ۴۵۴۰۰۶۲۷۴۳ به شرح دادخواست به کلاسه ۸۷/۴۰۰/۷ از این شـورا درخواسـت گواهی حصـر وراثت نموده و چنیـن توضیح داده که شـادروان جمـال زینیونـد فرزند پاپی شـنبه و گوهر به شـماره شناسـنامه ۲۷۱ در تاریخ ۴۰۰/۱/۱۰ در اقامتگاه دائمی خود بدرود زندگی گفته و ورثه آن مرحوم منحصر است به:
۱ - طیبه زینیوند فرزند جمال و افسانه به کدملی: ۴۵۴۹۹۵۲۹۹۷ متولد ۱۳۶۶ فرزند متوفی
۲ - معصومـه زینیوند فرزند جمال و افسـانه به کدملـی: ۴۴۹۰۳۳۱۳۹۸ متولد ۱۳۷۴ فرزند متوفی
۳ - افسـانه عزیـزی فرزند ناصر و مهرانگیز به کدملـی: ۴۵۴۹۶۱۵۲۷۳ متولد ۱۳۵۲ همسر متوفی
۴ - وحید زینیوند فرزند جمال و افسانه به کدملی: ۴۵۴۰۰۶۲۷۴۳ متولد ۱۳۷۱ فرزند متوفی
۵ - محمـد زینیونـد فرزند جمال و افسـانه بـه کدملـی: ۴۵۴۰۰۰۳۲۳۲ متولد ۱۳۶۸ فرزند متوفی
اینک با انجام تشـریفات مقدماتی درخواسـت مزبور را در یک نوبت آگهی می‌نماید تا هرکسی اعتراضی دارد یا وصیتنامه‌ای از متوفی نزد وی می‌باشد از تاریخ نشر نخستین آگهی ظرف یک ماه به شورا تقدیم دارد والا گواهی صادر خواهد شد.

شعبه هفتم شورای حل اختلاف شهرستان ایلام

آگهی مزایده

بـه موجب پرونده اجرائی کلاسـه ۹۹۰۰۳۴۶ شـش‌دانگ یک قطعه زمین مزروعی بیشـه‌زار پـلاک ۵۳ فرعـی از ۲۱ اصلـی (پنجـاه و سـه فرعی از بیسـت و یک اصلی) به شـماره چاپی ۰۸۵۷۵۲ بنام حاتم قاسمی گراوند ثبت و سند مالکیت صادر گردید طبق سند رهنی ۱۳۸۶۵ مورخه ۱۳۴۹/۱۱/۲۵ دفترخانه شـماره ۹ کوهدشـت در رهن بانک کشـاورزی قرار گرفته و طبق نظر کارشناسـان رسمی قیمت ششدانگ پلاک مذکور در قبال مبلغ ۳۷/۱۸۶/۸۰۰/۰۰۰ ریال (سی و هفت میلیارد و یکصد و هشتاد و شش میلیون و هشتصد هزار ریال) ارزیابی شده در زمین مذکور یک سـالن پرورش مرغ و یک انبار و سـاختمان نگهبانی احداث شـده است و همچنین مالک یک هکتار از زمین مذکور را به باغ انگور اختصاص داده اسـت که سـن درختان غریب به ۷-۸ سـال تخمین زده می‌شـود مزایده پلاک مذکور از ساعت ۹ الی ۱۲ روز دوشنبه مورخ ۱۴۰۰/۰۲/۲۷ (بیسـت و هفتم اردیبهشت ماه یکهزار و چهارصد) در اداره ثبت اسناد و املاک کوهدشت واقع در خیابان مالک اشتر از طریق مزایده به فروش می‌رسد. مزایده از مبلغ پایه شـروع و به بالاترین قیمت پیشـنهادی نقداً فروخته می‌شـود. لازم به ذکر است پرداخت بدهی‌های مربوط به آب، برق، گاز اعم از حق انشـعاب و یا حق اشـتراک و مصرف در صورتی که مورد مزایده دارای آنها باشـد و نیز بدهی‌های مالیاتی و عوارض شهرداری و غیره تا تاریخ مزایده اعم از اینکه رقم قطعی آن معلوم شـده یا نشـده باشـد به عهده برنده مزایده است و نیـز در صورت وجود مازاد، وجوه پرداختی بابـت هزینه‌های فوق از محل مازاد به برنده مزایده مسـترد خواهد شـد و نیم‌عشـر و حق مزایده نقداً وصول می‌گـردد ضمناً چنانچـه روز مزایده تعطیـل رسـمی گردد، مزایده روز اداری بعد از تعطیلی در همان سـاعت و مـکان مقرر برگزار خواهد شد. م الف ۷۰۸

فرشاد کورانی‌نیا ـ رئیس اداره ثبت اسناد و املاک کوهدشت