پرورش‌دهنده عشاق شهادت

به مناسبت هفتمین سالگرد رحلت استاد پرورش

مرتضی نجفی قدسی

مرحوم استاد سیدعلی‌اکبر پرورش از پیشگامان نهضت انقلاب اسلامی که به تعبیر رهبر معظم انقلاب «یاور صدیق انقلاب» نامیده شد، یکی از چهره‌های برجسته‌ای است که به لحاظ اُسوه بودنش ایجاب می‌کند یاد و نام او همیشه زنده باشد تا شیوهٔ رفتار و سلوک او در تعلیم و تربیت و در اخلاص و عرفان، و همچنین در مبارزه با طاغوت و خدمت به نظام اسلامی الگویی برای جوانان و یاران مخلص و پاکباخته انقلاب اسلامی باشد.

نقش اصلی و محوری استاد پرورش در عرصهٔ تعلیم و تربیت بود که موفق شد نسلی از جوانان متخلّق و مهّذب و انقلابی را تحویل نظام اسلامی دهد به طوری که بسیاری از آنان به درجه رفیع شهادت رسیدند و برخی هم که مانده‌اند با همان شاکله‌ای که در پرتو تعلیمات استاد پرورش پیدا کرده‌اند، از خادمان مخلص انقلاب و از خدمتگزاران صالح و مؤثر در بخش‌های گوناگون هستند.

استاد پرورش، در قبل از انقلاب یک دبیر آموزش و پرورش بود ولی کلاس درس او عملاً پهنهٔ اصفهان و یا سخنان او در سطح کشور طنین‌انداز بود. او با بهرهٔ عمیقی که از معارف اسلامی و با بیان بسیار اثرگذاری که داشت مورد توجه محافل دینی و مذهبی در سطح کشور بود و پیوسته برای ایراد سخنرانی به شهرهای مختلف ایران دعوت می‌شد و هرکس یک بار سخنرانی او را گوش می‌داد، شیفتهٔ بیان او می‌شد و با دلباختگی به سخنانش گوش فرا می‌داد.

بنده که در آن زمان یک نوجوانی بودم پیوسته مترصد بودم که هر کجای اصفهان ایشان سخنرانی می‌کند پای صحبت دلنشین و مسیحایی او حاضر شوم و نوارهای صوتی ایشان را تهیه می‌کردم و باید عرض کنم که در تمام جلسات، معارف و سخن‌های نو و جدیدی می‌شنیدم گویا اندوخته‌های علمی ایشان تمامی ندارد! البته بعدها که به ایشان نزدیکتر شدم سرّ آن را پرسیدم و ایشان گفت که من برای هر سخنرانی در حدود یکصد ساعت مطالعه می‌کنم! علاوه بر این‌ها بنده حدود ۳۰ تفسیر قرآن را مطالعه کرده‌ام که یک دوره‌اش تفسیر بیست جلدی المیزان مرحوم علامه طباطبایی (رض) است.

ایشان برای هر سخنرانی مطالعه جداگانه هم داشت ولذا اینطور نبود که پیوسته در مجالس متعدد درحال سخنرانی باشد بلکه در پذیرش دعوت‌ها فاصلهٔ زمانی سخنرانی‌ها را لحاظ می‌کرد و بعضی جلسات هفتگی و یا ماهانه و یا بعضی هم در مناسبت‌های مذهبی بود که چندین شب متوالی را هم در بر می‌گرفت، اما در تمامی این جلسات، همیشه مخاطبین ایشان صدها جوانی بودند که تشنهٔ معارف ناب اسلامی بودند و بیان ایشان آنقدر آنان را «مَست فیض» می‌کرد که از ابتدا تا انتهای سخن را که شاید یک تا دو ساعت به طول می‌انجامید، نوش جان می‌کردند.

اخلاص، تواضع و فروتنی مرحوم استاد پرورش در شاگردانش بسیار اثرگذار بود به طوری که همهٔ آنها را در کنار کسب معارف اسلامی به تهذیب و خودسازی وا داشته بود. شهید جلال افشار یکی از فرماندهان سپاه اصفهان که در عملیات رمضان به شهادت رسید در وصیت‌نامه‌اش نوشته است: «استادم پرورش! شما با اخلاص‌تان مرا سوزاندید!!»

ببینید چقدر اثر این اخلاص، عمیق بوده است که این شهید بزرگوار این جمله را در وصیت‌نامه‌اش آورده و این سوختگی همان عرفان و عشق به حضرت حق است که در جان آنان شعله‌ور شده بود و آنان را تا مرز شهادت پیش برد. بسیاری از شهدای مدفون در گلستان شهدای اصفهان هر یک کم و بیش از معارف استاد پرورش در آن سال‌ها بهره‌مند بودند و هر یک خاطراتی دارند.

شهید مطیع برایم نقل کرد که شهید هدایت که هر دو محصل دبیرستانی بودند، وقتی خانواده‌اش با رفتن او به جبهه به خاطر کم سن و سال بودنش مخالفت می‌کنند، او می‌گوید من بدون اجازه شما نمی‌روم ولی این را هم بدانید من اگر اینجا بمانم هم دیگر زنده نمی‌مانم و دارم می‌سوزم!

عرفانی که استاد پرورش در جوان‌ها ایجاد می‌کرد اینطور بود که عشق به شهادت را در آن‌ها شعله‌ور می‌کرد ولذا بسیاری از شاگردان ایشان در مقطع جنگ وارد جبهه شدند و بعضاً جزو سرداران و فرماندهان گردیدند.

یکی از وجوه شخصیت استاد پرورش، تسلط او بر شعر و ادبیات بود، او حافظه‌ای قوی داشت به طوری که هزاران بیت شعر حفظ بود، او تقریباً حافظ قرآن و نهج‌البلاغه هم بود، امّا شماره تلفن‌ها را سخت حفظ می‌شد ولی می‌گفت احادیث را هم که دو یا سه بار بخوانم حفظ می‌شوم و حافظه او عملاً سرشار از حکمت‌ها و معارف بود و هرجا سخن می‌گشود بیانش پربهره بود. در این سال‌های آخر حسّ و حال استاد پرورش عرفانی‌تر از همیشه شده بود، او که غالب شعرهای مثنوی مولوی را هم در حافظه داشت، می‌گفت: به نظرم در تمام شعرهای مثنوی این یک بیت از همه زیباتر است که به پروردگار می‌گوید:

روزها گر رفت گو رو باک نیست
تو بمان ای آنکه چون تو پاک نیست

انتخاب این شعر از بین همهٔ ابیات مولوی می‌رساند که گوینده این سخن در حس و حال رفتن از این جهان است و از اینکه عمر روزهای او به پایان رسیده، باکی ندارد و دلخوشی‌اش را اینطور بیان می‌کند که تو بمان ای آنکه چون تو پاک نیست. تبیین عوامل معنوی او برایم ممکن نیست امّا همینقدر می‌دانم که فانی شده بود و می‌گفت دیگر پرورشی نمانده!

به هر حال سیر زندگانی استاد پرورش همه‌اش درس‌آموز است و امیدوارم خدای متعال ایشان را با اجداد طاهرینش محشور فرماید و ما را هم در ادامه راه آنان موفق بدارد.

افتتاح ۵ طرح بزرگ پتروشیمی در غرب کشور

در سی و هشتمین هفته از افتتاح طرح‌های ملی کشور ۵ طرح ملی پتروشیمی وزارت نفت در استان‌های ایلام، همدان و آذربایجان غربی با سرمایه‌گذاری ۹۱۶ میلیون یورو معادل ارزش ریالی ۲۸ هزار میلیارد تومان با دستور رئیس‌جمهور به بهره‌برداری رسید.

طرح‌های الفین و گوگردزدایی در مجتمع پتروشیمی ایلام، پتروشیمی هگمتانه در همدان و طرح‌های سولفات پتاسیوم و اسید کلریدریک در پتروشیمی ۵ طرح پتروشیمی است که با دستور رئیس‌جمهور در استان‌های ایلام، همدان و آذربایجان غربی به صورت رسمی افتتاح و بهره‌برداری از آنها آغاز شد.

بیش از ۷۰ درصد از این طرح‌های پتروشیمی در ۳ استان غرب کشور، ساخت ایرانی است

رئیس جمهور افتتاح بیش از ۲۸ هزار میلیارد تومان طرح در یک روز در بخش پتروشیمی به دست جوانان و متخصصان ایرانی را نشانگر قدرت ملت ایران و ضربه بزرگ به استکبار جهانی توصیف و تأکید کرد: اگر این جنگ اقتصادی ۳۰ سال هم به طول بینجامد باز هم مردم ایران ایستادگی می‌کنند.

دکتر روحانی روز پنجشنبه در مراسم بهره‌برداری از ۵ طرح پتروشیمی در استان‌های ایلام، همدان و آذربایجان غربی با اشاره به اینکه بیش از ۷۰ درصد از این طرح‌های پتروشیمی در ۳ استان غرب کشور ساخت ایرانی است و اجرا و برنامه‌ریزی به دست جوانان این کشور انجام شده است، تصریح کرد: بخش نفت و بانکی دو بخش اصلی بودند که در جنگ اقتصادی مورد بمباران‌های روزانه دشمن قرار گرفتند اما در عین حال این سرافرازان به خوبی ایستادند.

رئیس جمهور با بیان اینکه عمر این جنگ اقتصادی به سر آمده و آن کسی که فرماندهی شرورانه این جنگ را به دست گرفته بود، در هفته‌های آخر عمر سیاسی خود است، افزود: اما این ملت برای همیشه تاریخ زنده می‌ماند و سربلند خواهد بود همانگونه که در طول تاریخ سربلند بوده است.

وی گفت: در جنگ اقتصادی دشمن اهداف زیادی را دنبال می‌کرد، اما نفت و بانک ۲ بخش اصلی در ایران بود که در این جنگ اقتصادی به صورت روزانه مورد بمباران دشمن قرار داشت، اما خوشبختانه امروز مقاومت مردم و تلاش متخصصان کشور سی و هشتمین هفته افتتاح طرح‌های بزرگ ملی را پشت سر گذاشتیم و این افتتاح‌ها تا پایان سال ادامه خواهد داشت.

دکتر روحانی با اشاره به ۸ دیماه به عنوان روز صنعت پتروشیمی گفت: تاکنون ۱۰ طرح پتروشیمی در این دولت افتتاح شده که تا پایان سال ۹۹ به ۱۷ طرح خواهد رسید و این درحالی است که این صنعت و تعدادی از مدیران آن از طرف فرد شروری مثل ترامپ تحریم شده بودند، اما این تحریم‌ها همچون گلوله‌ای که در جنگ تحمیلی صدام به بدن رزمندگان ما زد، باعث افتخار تحریم‌شدگان است.

رئیس جمهور ادامه داد: از افتخارات دولت یازدهم و دوازدهم وزارت نفت و صنعت پتروشیمی این بوده است که توانستیم تولیدات پتروشیمی را هم از نظر وزنی و هم از نظر ارزشی به ۲ برابر قبل از سال ۹۲ افزایش دهیم و اگر دولت در طول ۸ سال فعالیت خود و دوران جنگ اقتصادی و تحریم هیچ کاری نکرده باشد، همین افزایش ۲ برابری تولید محصولات پتروشیمی که از ۵۰ میلیون تن به ۱۰۰ میلیون تن و ارزش ۱۱ میلیارد دلار به ۲۵ میلیارد دلار افزایش یافته، یک کار بزرگ و ارزشمند است.

دکتر روحانی با بیان اینکه دلیل عصبانیت فراوان خارجی‌ها از این دولت همین افتتاح‌ها است، اظهار داشت: امروز با افزایش تولید در حوزه انرژی، برق و گاز برای مردم محروم و کم‌مصرف در ایران مجانی است و بخش زیادی از مردم از آب رایگان استفاده می‌کنند و ما در این دولت به خودکفایی‌های زیادی رسیده‌ایم. امروز واردکننده بنزین نیستیم و حتی بنزین صادر می‌کنیم و همچنین صادرکننده گاز هستیم.

رئیس جمهور با بیان این دولت این دولت در اقدامات توسعه‌ای خود برای دولت‌های بعدی هم ریل‌گذاری انجام داده است، گفت: در زمینه‌های مختلف از جمله کشاورزی، صنعت، خدمات، دولت الکترونیک، شرکت‌های دانش‌بنیان و همین صنعت پتروشیمی کارهای عظیمی در این دولت صورت گرفته و برای سال‌های آینده و دولت بعدی هم ریل‌گذاری کرده است.

دکتر روحانی در بخش دیگری از سخنان خود داشتن مواد اولیه برخورداری از تکنولوژی و همچنین فراهم بودن بازار مناسب را ۳ مسأله مهم برای فعال شدن یک صنعت عنوان کرد و گفت: خوشبختانه امروز در کشور مواد اولیه مورد نیاز برای تولید و صنعت را در اختیار داریم در زمینه تکنولوژی روز به روز درحال پیشرفت هستیم و همچنین محصولات تولیدی ما، هم در داخل کشور و هم در بازارهای جهانی عرضه می‌شود.

رئیس جمهور در همین زمینه به تأمین تجهیزات و نیازمندی‌های بخش سلامت کشور در دوران شیوع ویروس کرونا با استفاده از تخصص و توان داخلی اشاره کرد و گفت: امروز تمام نیازهای خود را در زمینه نظام سلامت خودمان تأمین می‌کنیم و افتتاح بیش از ۲ هزار تخت آی‌سی‌یو در سال جاری یک شگفتی و افتخار بزرگ است.

روحانی با بیان اینکه دشمن با ایجاد محدودیت در بخش نفت به دنبال این بود که درآمد ارزی ما را کاهش دهد، اظهار داشت: همانطوری که رهبر معظم انقلاب فرمودند قدم اول کاهش اثر تحریم دشمنان است و کار بعدی شکست تحریم و دولت نیز برای بی‌اثر کردن تحریم‌ها یکسری محصولات صادراتی را جایگزین درآمد نفتی کرد که از جمله آن محصولات پتروشیمی بود که با افتتاح طرح‌های پتروشیمی باقیمانده تا پایان سال ارزش محصولات پتروشیمی ایران به ۲۵ میلیارد دلار خواهد رسید.

وی با بیان اینکه تحریم ایران محصول مشترک صهیونیست، ارتجاع و تندروهای آمریکا بوده است، گفت: باید توطئه اینها را بشکنیم و اجازه ندهیم طراحی ظالمانه، غلط و ضدقانونی خود را ادامه دهند.

روحانی با بیان اینکه وقتی آتشی در جایی روشن شده، ابتدا باید اثر آتش را از بین ببریم و سپس آن آتش را خاموش کنیم، اظهار داشت: ما نیاز به ترحم کسی در دنیا نداریم. اگر آمریکا دست از تحریم بردارد، یعنی جنایت خود و کار غیرانسانی خود را متوقف کرده است. توافق هسته‌ای به نفع همه مردم جهان است.

رئیس جمهور با تأکید بر اینکه با همه توان باید به دنبال کم‌اثر کردن تحریم و نابود کردن آن باشیم، گفت: همه باید دست به دست هم دهیم، قوای سه‌گانه و ارکان کشور با رهنمودهای مقام معظم رهبری برای توسعه کشور تلاش کنیم. سال آینده در معیشت، سلامت، تولید و شکستن تحریم در وضعیت بهتری نسبت به امسال خواهیم بود.

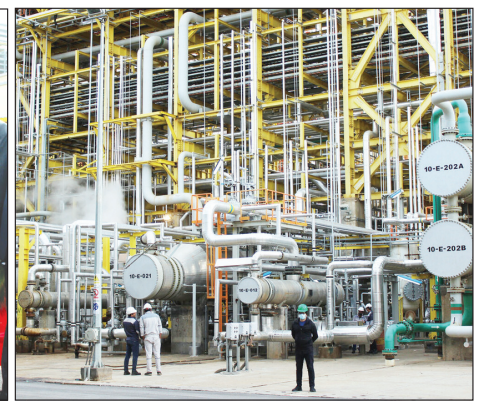

حمایت ۱۵۰ نماینده دموکرات از بازگشت بی‌قیدوشرط آمریکا به برجام

۱۵۰ نفر از اعضای دموکرات مجلس نمایندگان آمریکا در نامه‌ای خطاب به رئیس‌جمهور منتخب کشورشان تأکید کردند که از خواسته او برای بازگشت بدون قید و شرط به توافق هسته‌ای با ایران حمایت می‌کنند.

این نمایندگان دموکرات مجلس نمایندگان آمریکا در این نامه از خواسته جو بایدن رئیس‌جمهور منتخب آمریکا برای پیوستن مجدد واشنگتن به توافق هسته‌ای بدون هر گونه پیش شرط، بازگشت ایران به اجرای کامل تعهداتش در توافق و مذاکرات بعدی حمایت کرده‌اند. این تعداد امضا برای رد کردن هرگونه اقدام کنگره برای جلوگیری از بازگشت دولت بایدن به توافق هسته‌ای کافی است.

به نوشته روزنامه اورشلیم پست، اقدام این نمایندگان در تضاد با خواسته آیپک (بزرگ‌ترین لابی صهیونیستی در آمریکا)، دیگر انجمن‌های حامی اسرائیل و همچنین تلاش‌های بنیامین نتانیاهو نخست‌وزیر اسرائیل است.

این گروه‌ها دست کم خواهان مذاکره مجدد بر سر مفاد توافق هسته‌ای پیش از بازگشت جو بایدن به این توافق هستند.

در نامه این نمایندگان آمده است: ما قویاً درخواست شما از ایران برای بازگشت به پیروی کامل از توافق هسته‌ای، پیوستن مجدد آمریکا به این توافق و مذاکرات بعدی را تأیید می‌کنیم.

هدف از ارسال این نامه دادن اطمینان به جو بایدن مبنی بر این عنوان شده است که او می‌تواند بدون ترس از هر گونه عواقبی به توافق هسته‌ای با ایران بازگردد.

***سخنگوی وزارت خارجه روسیه: آمریکا بدون پیش‌شرط به برجام بازگردد**

در همین ارتباط، سخنگوی وزارت خارجه روسیه خواهان بازگشت بدون پیش‌شرط واشنگتن به توافق هسته‌ای با ایران شد.

ماریا زاخاروا در کنفرانسی خبری، از ایالات متحده خواست تا «بدون شرط اضافی و ملزومات مقدماتی» به توافق هسته‌ای با ایران بازگردد. وی با بیان اینکه "روسیه انتظار حصول «پیشرفت» در این زمینه را دارد"، اعلام کرد که تهران نیز مکرراً آمادگی خود برای پذیرفتن این سیر اقدامات را ابراز کرده است.

زاخاروا در ادامه سخنان خود افزود: برجام زنده است و به همراه قطعنامه ۲۲۳۱ شورای امنیت سازمان ملل به طور مداوم به همان شکلی اجرا خواهد شد که در ۲۰۱۵ میلادی (۱۳۹۴) بر سر آن به اجماع رسیده شده بود. سخنگوی وزارت خارجه روسیه گفت: تمامی کشورها اعم از ایالات متحده موظف هستند که بدون هیچ قید و شرطی به قطعنامه پایبند باشند.

واکنش ظریف به اتهام زنی رئیس‌جمهور آمریکا به ایران:

ترامپ مسئول عواقب هرگونه ماجراجویی در روزهای پایانی کار خود است

وزیر امور خارجه کشورمان در پیامی در واکنش به اتهام زنی ترامپ به ایران نوشت: ترامپ مسئول کامل عواقب هرگونه ماجراجویی در روزهای پایانی کار خود خواهد بود.

دکتر محمد جواد ظریف در پیام توییتری خود در واکنش به اتهام زنی ترامپ نوشت: ترامپ از یک عکس بی‌ارزش برای اتهام‌زنی به ایران استفاده می‌کند.

ظریف در این پیام یادآور شد: دفعه قبل، ایالات متحده با ادعای ساختگی تسلیحات کشتار جمعی منطقه ما را نابود کرد، ۷ تریلیون دلار به باد داد و موجب تلفات ۵۸۹۷۶ آمریکایی شد.

وزیر امورخارجه در این پیام توییتری تأکید کرد: این بار به مراتب بدتر خواهد بود. ترامپ مسئول کامل عواقب هرگونه ماجراجویی در روزهای پایانی کارش خواهد بود.

*** واکنش سخنگوی وزارت امور خارجه**

سخنگوی وزارت خارجه هم درخصوص ادعاهای اخیر رئیس جمهوری آمریکا و همچنین فرماندهی سنتکام در خصوص وارد ساختن اتهاماتی به کشورمان، اظهارداشت: اینگونه اظهارات و اتهام‌زنی‌های تکراری، بی‌اساس و ساختگی در قالب فرافکنی‌های مرسوم‌کاخ سفید، با هدف تحت‌الشعاع قرار دادن شرایط بسیار فعلی سخت ترامپ است.

سعید خطیب زاده ضمن رد اتهامات ترامپ و سنتکام، اظهار کرد: همان گونه که بارها اعلام شده، حمله به اماکن دیپلماتیک و مسکونی مردود است و در این موضوع خاص، انگشت اتهام به سوی خود آمریکا و شرکا و متحدان آن در منطقه است که به دنبال افزایش تنش و فتنه انگیزی‌های جدید هستند.

خطیب زاده تصریح کرد: همانگونه که پیش از این نیز گفته ایم، پاسخ ایران به تروریسم آمریکا، آشکار، شجاعانه و در سطح متناسب خودش بوده و لذا رژیم آمریکا بهتر است برای توجیه فتنه‌انگیزی‌های خود از سناریوهای باورپذیرتری کمک بگیرد.

سخنگوی دستگاه سیاست خارجی در پایان با هشدار جدی به رئیس رژیم آمریکا، توصیه کرد؛ از تنش آفرینی و ماجراجویی‌های خطرناک در این روزهای پایانی حیات خود در کاخ سفید اجتناب کند. جمهوری اسلامی ایران دولت آمریکا را مسئول عواقب و تبعات هر اقدام نابخردانه در شرایط کنونی می‌داند.

دونالد ترامپ رئیس جمهور آمریکا، در توییتر نوشته است: سفارتخانه ما یکشنبه مورد اصابت چندین راکت قرار گرفت. سه تا از آنها عمل نکرد. حدس بزنید از کجا آمده بودند: ایران و حالا حرف از حملات دیگری علیه آمریکایی‌ها در عراق می‌شنویم.

وی ادامه داد: توصیه دوستانه‌ای به ایران دارم. اگر یک آمریکایی در عراق کشته شود، من ایران را مسئول می‌دانم. دوباره فکر کنید!

آغاز بررسی کلیات لایحه بودجه ۱۴۰۰ از امروز در کمیسیون تلفیق

سخنگوی کمیسیون تلفیق لایحه بودجه ۱۴۰۰ از بررسی کلیات لایحه بودجه در جلسه روز شنبه (امروز) این کمیسیون با حضور رئیس سازمان برنامه و بودجه خبر داد.

رحیم زارع در گفتگو با ایسنا اظهارداشت: کمیسیون تلفیق در این جلسه به بررسی کلیات لایحه بودجه خواهد پرداخت. رئیس سازمان برنامه و بودجه در این جلسه گزارشی از چارچوب، جهت گیری‌ها و ویژگی‌های لایحه بودجه ۱۴۰۰ را به نمایندگان ارائه خواهد کرد.

به گفته وی، کمیسیون تلفیق این هفته در روزهای شنبه و دوشنبه در دو نوبت صبح و بعدازظهر تشکیل جلسه خواهد داد و جلسات این کمیسیون در روزهای یکشنبه، سه شنبه و چهارشنبه که مجلس جلسه علنی دارد و همچنین روز پنج شنبه نیز در نوبت صبح برگزار خواهد شد. زارع همچنین گفت: کمیسیون تلفیق پس از بررسی کلیات لایحه بودجه وارد بررسی جزئیات این لایحه در بخش درآمدی خواهد شد.

پیام تسلیت وزیر دفاع و فرماندهان ارتش به مناسبت درگذشت امیر سرتیپ «سعید پورداراب»

بخش خبری – وزیر دفاع و پشتیبانی نیروهای مسلح و فرماندهان ارتش درگذشت امیر سرتیپ پورداراب از فرماندهان حماسه بزرگ آزادسازی خرمشهر را تسلیت گفتند.

امیر سرتیپ حاتمی و فرماندهان ارتش جمهوری اسلامی در پیام‌های جداگانه درگذشت امیر سرتیپ دوم «سعید پور داراب» از فرماندهان هشت سال دفاع مقدس و از فاتحان عملیات بیت‌المقدس و آزادسازی خرمشهر را تسلیت گفتند.

امیر سرتیپ حاتمی وزیر دفاع و پشتیبانی نیروهای مسلح با صدور پیامی درگذشت امیر سرتیپ پورداراب از فرماندهان حماسه بزرگ آزادسازی خرمشهر و دارنده دو مدال فتح از دستان فرمانده معظم کل قوا را تسلیت گفت.

در بخشی از این پیام آمده است: دوران پر فراز و نشیب هشت سال دفاع مقدس هیچگاه جانفشانی و ایثارگری‌های مؤمنانه و متعهدانه این فرمانده شجاع و نستوه ارتش اسلام را فراموش نخواهد کرد.

زنده یاد امیر سرتیپ پورداراب در عملیات افتخار آمیز بیت‌المقدس و آزادسازی خرمشهر عزیز از چنگال رژیم متجاوز صدام و عملیات پیروزی بخش فتح المبین و در دوران هشت سال دفاع مقدس در کنار سایر رزمندگان نیروهای مسلح، حماسه‌های بزرگی آفرید و نام و یاد او برای همیشه در دفتر افتخارات ملت قهرمان ایران اسلامی ثبت و ضبط خواهد شد.

امیر سرتیپ دوم بازنشسته سعید پورداراب از یادگاران ۸ سال دفاع مقدس و از فرماندهان لشکر ۲۱ حمزه سید الشهدا و از فاتحان خرمشهر پس از عمری رشادت و مجاهدت پنجشنبه گذشته دعوت حق را لبیک و به جمع همرزمان شهیدش پیوست.

تشییع پیکر ۷ شهید گمنام دفاع مقدس در کرمان

در آستانه ایام فاطمیه (س) و نخستین سالگرد شهادت سردار قاسم سلیمانی پیکر مطهر ۷ شهید گمنام دوران دفاع مقدس در کرمان "پایتخت مقاومت جهان اسلام" تشییع شد.

به گزارش خبرگزاری تسنیم از کرمان، صبح پنجشنبه پیکر مطهر ۷ شهید گمنام دوران دفاع مقدس به کرمان "پایتخت مقاومت جهان اسلام" وارد شدند تا در آستانه ایام فاطمیه و نخستین سالگرد شهادت سردار قاسم سلیمانی بار دیگر استان کرمان معطر به عطر شهدا شود. این مراسم با حضور محمدرضا پورابراهیمی و محمدمهدی زاهدی نمایندگان مردم کرمان و راور در مجلس شورای اسلامی، محمدصادق بصیری معاون سیاسی امنیتی استاندار کرمان، سرهنگ محمدعلی نظری جانشین سپاه ثارالله استان کرمان، سرهنگ محمود مهدوی‌فرد مدیرکل بنیاد حفظ آثار و نشر ارزش‌های دفاع مقدس استان، امیر غلامعلیان فرمانده قرارگاه منطقه‌ای جنوب‌شرق نزاجا، هیئت‌های مذهبی و جوانان پرشور و انقلابی کرمان برگزار شد. این شهدا بین ۱۶ تا ۲۵ سال سن دارند و در چهار عملیات محرم، کربلای شش، تک دشمن و والفجر هشت به شهادت رسیدند که در پنج نقطه در استان کرمان تدفین می‌شوند و آیین تشییع و تدفین دو شهید گمنام شهرستان زرند روز شنبه، دو شهید گمنام رفسنجان روز یکشنبه و آیین تشییع و تدفین شهید گمنام بخش دهبکری شهرستان بم و بخش گنبکی شهرستان ریگان روز دوشنبه برگزار می‌شود. به گزارش تسنیم پیکر مطهر یکی از شهدای گمنام نیز بعد از برگزاری مراسم سالگرد شهادت شهید سپهبد قاسم سلیمانی در کرمان تشییع و تدفین می‌شود. مراسم تشییع پیکر مطهر این شهدا به دلیل شیوع ویروس کرونا با جمعیت محدود و به صورت خودرویی و با رعایت پروتکل‌های بهداشتی از فرودگاه کرمان تا معراج شهدا انجام شد.

رئیس جمهور در پیامی با تبریک میلاد حضرت عیسی(ع) به رهبر کاتولیک‌های جهان:

به کارگیری شیوه و سلوک زندگی عیسی مسیح(ع) راهگشای چالش‌های اجتماعی و فرهنگی بشر است

رئیس جمهور در پیامی با تبریک فرا رسیدن میلاد عیسی‌بن مریم(ع) به پاپ فرانسیس رهبر کاتولیک‌های جهان، اظهار داشت که بکارگیری شیوه و سلوک زندگی آن حضرت که همواره با شفقت، مدارا و مهرورزی عجیبن بود، می‌تواند راهگشای چالش‌های اجتماعی و فرهنگی بشر امروز، مرهمی بر آلام آن، دریچه نجاتی برای رهایی از مشکلات و ناملایمات و معبری به سوی کمال انسانی باشد.

متن پیام حجت‌الاسلام والمسلمین دکتر حسن روحانی به شرح زیر است:

بسم‌الله الرحمن الرحیم

عالی‌جناب پاپ فرانسیس

رهبر کاتولیک‌های جهان

با کمال مسرت، فرا رسیدن میلاد با شکوه عیسی‌بن مریم(ع)، پیامبر صلح و مهربانی و آغاز سال نو میلادی را به جناب عالی و همه موحدین جهان صمیمانه تبریک می‌گویم. حضرت عیسی مسیح(ع)، بشارت‌دهنده یکتاپرستی، پیام‌آور مهر و نوع‌دوستی و منادی آزادی و آزادگی است. تأمل و واکاوی در خصایص و فضایل عیسی مسیح(ع) و به کارگیری شیوه و سلوک زندگی آن حضرت که همواره با شفقت، مدارا و مهرورزی عجیبن بود، می‌تواند راهگشای چالش‌های اجتماعی و فرهنگی بشر امروز، مرهمی بر آلام آن، دریچه نجاتی برای رهایی از مشکلات و ناملایمات و معبری به سوی کمال انسانی باشد.

امیدوارم به یمن و برکت میلاد حضرت مسیح(ع)، در سال نو میلادی با کنترل و مهار ویروس منحوس کووید-۱۹ و بازگشت زندگی بشر به روال معمول، شاهد امید و ایجاد شادی مضاعف در زندگی بشر و گسترش صلح و امنیت در سراسر کره خاکی باشیم. از خداوند بزرگ، سلامتی و موفقیت آن‌جناب و سعادت و سربلندی همه مردم جهان را مسألت دارم.

دکتر روحانی در پیامی به سران کشورهای جهان به مناسبت میلاد حضرت عیسی مسیح(ع):

عیسی‌بن مریم(ع)، پیامبر صلح و آشتی و پرچمدار مهرورزی و نوع‌دوستی است

رئیس جمهور در پیام‌های جداگانه‌ای به سران کشورهای جهان، فرا رسیدن میلاد باشکوه حضرت عیسی مسیح(ع) و آغاز سال نو میلادی ۲۰۲۱ را به آنان تبریک گفت.

دکتر روحانی در این پیام‌های جداگانه، تصریح کرده است: جهان امروز با بحران‌های اجتماعی، فرهنگی، اقتصادی و سیاسی متعددی روبرو است. ضروری است تا سران کشورها در پرتو اراده و مساعی مشترک، با همکاری‌های منطقه‌ای و جهانی، برای برون رفت از این بحران‌ها و همچنین تسریع در روند مبارزه با ویروس کرونا و بازگشت زندگی بشر به روال معمول، بیش از پیش بکوشند.

دکتر روحانی در این پیام خاطرنشان کرده است که عیسی‌بن مریم(ع)، پیامبر صلح و آشتی و پرچمدار مهرورزی و نوع‌دوستی است. امید آنست که بشر امروز، به ویژه پیروان تمام ادیان آسمانی، با استعانت از آموزه‌های رفیع انبیاء الهی و با تمسک به راه و رسم آنان بتوانند مسیر تعالی و کمال انسانی را طی نمایند.

رئیس جمهور در بخش پایانی پیام خود به سران کشورهای جهان، سالی توأم با سلامتی و بهروزی برای ملت‌ها و دولتهای آنان مسالت کرده است.